

1620 FRØYA



Folke- og boligtelling 1990

Frøya

**FOLKE- OG BOLIGTELLING
1990**

KOMMUNEHEFTE

1620 FRØYA

STATISTISK SENTRALBYRÅ
OSLO-KONGSVINGER 1992

ISBN 82-537-3366-6

EMNEGRUPPE
31 Folketellinger

ANDRE EMNEORD
Arbeidstid
Befolkning
Boliger
Grunnkretser
Husholdninger
Syssetting
Yrkesaktive

Forord

Hovedformålet med Folke- og bolig telling 1990 er å gi et bilde av befolkningen og levekårene i det norske samfunnet.

Et annet viktig formål er å gi statistikk for mindre geografiske områder som kommuner og deler av kommuner. For å dekke dette formålet gir Statistisk sentralbyrå ut et statistisk hefte for hver kommune.

Når kommuneheftene for alle kommuner i et fylke er publisert, vil det bli laget et fylkessammendrag med tabeller som svarer til dem som finnes i kommuneheftene. Når alle kommunene i landet har fått sine hefter, vil det også bli laget et sammendrag for hele landet.

Innen utgangen av 1992 vil en endelig folketellingsfil være etablert, og det blir utarbeidet et hefte som dokumenterer folketellingsprosjektet.

Resultatene fra FoB90 vil i tillegg være tilgjengelig i databaser i SSB, bl.a. Regionalstatistisk database. Det er videre planer om en spredning av folketellingsdata i tilknytning til publisering av annen statistikk fra SSB. Resultatene vil også kunne leveres på maskinlesbar form. For brukere som ønsker ytterligere bearbeiding av materialet, vil SSB utføre dette mot kostnadsdekning.

Oslo/Kongsvinger, 19. februar 1992

Svein Longva

Jan Furseth

Innhold

	Side
Tabellregister	6
Figurdel	7
Tekstdel	
1. Formål	8
2. Opplegg og gjennomføring	8
2.1. Statistikkens omfang	8
2.2. Grunnlag for statistikken	8
2.3. Datainnsamling	8
3. Feilkilder og usikkerhet ved resultatene	8
4. Enheter, geografiske nivåer og kjennemerker	9
4.1. Enheter	9
4.2. Geografiske nivåer	10
4.3. Kjennemerker	11
4.3.1. Personkjennemerker	11
4.3.2. Boligkjennemerker	14
4.3.3. Husholdningskjennemerker	15
5. Merknader til tabellene	16
Tabelldel	17
Vedlegg	
Kart over grunnkretser	
Kart over tettsteder	
Personskjema	
Boligskjema	

Standardtegn i tabeller

- Null
- 0,0 Mindre enn 0,5 av den brukte enheten

Tabellregister

	Side
1. Folkemengde ved folketellingene 1875 - 1990, etter kommunegrenser pr. 3. november 1990	17
2. Folkemengde etter kjønn, ekteskapelig status og alder. 3. november 1990	17
3. Hovedtall for utdanning. Personer 16-66 år etter yrkesaktivitet, arbeidstid i året, kjønn og utdanning. 3. november 1989 - 2. november 1990	18
4. Personer 16 år og over. Hovedtall for yrkesaktivitet i året 3. november 1989 - 2. november 1990 .	19
5. Hovedtall for yrkesaktive i året 3. november 1989 - 2. november 1990	20
6. Yrkesaktive 16 år og over, etter alder og næring/yrkesfelt. 3. november 1989 - 2. november 1990 .	21
7. Yrkesaktive 16 år og over, etter kjønn, arbeidstid i året og næring/yrkesfelt. 3. november 1989 - 2. november 1990	22
8. Hovedtall for yrkesaktive i uka 27. oktober - 2. november 1990, etter vanlig/avtalt arbeidstid	24
9. Yrkesaktive 16 år og over i uka 27. oktober - 2. november 1990, etter kjønn, vanlig/avtalt arbeidstid og næring/yrkesfelt	25
10. Yrkesaktive 16 år og over med fast oppmøteplass på arbeid i uka 27. oktober - 2. november 1990, etter tallet på arbeidsreiser, reisetid og yrkesfelt/oppmøteplass	26
11. Yrkesaktive 16 år og over med fast arbeidsreise i uka 27. oktober - 2. november 1990, etter reisemåte, oppmøteplass, tallet på arbeidsreiser, reisetid og etter reisemåte, kjønn og alder	27
12. Boliger og bosatte. Hustype, tallet på rom, kjøkken. 3. november 1990	28
13. Boliger, rom og bosatte, etter hustype. 3. november 1990	28
14. Boliger etter eieform og areal. Rom og bosatte, etter eieform. 3. november 1990	28
15. Boliger etter tallet på rom og tallet på bosatte. 3. november 1990	29
16. Boliger etter husets byggeår og hustype/eieform/oppvarmingskilde. Bosatte og rom, etter husets byggeår. 3. november 1990	29
17. Boliger og bosatte. Sanitærutstyr, størrelse og tilgjengelighet. 3. november 1990	30
18. Boliger etter standardindikatorer. Bosatte etter alder og standardindikatorer. 3. november 1990 . . .	31
19. Husholdninger, familier og personer, etter type husholdning. Husholdninger etter type husholdning og tallet på familier i husholdningen/yrkesaktivitet i husholdningen/eieform/tallet på rom i boligen og kjøkken. 3. november 1990	32
20. Husholdninger, familier og personer, etter husholdningsstørrelse/type husholdning. Absolutte tall og prosent. 3. november 1990	33
21. Husholdninger etter type husholdning og disponering av personbil/avfallssortering. 3. november 1990	34
22. Familier i privathusholdninger etter familietype. Personer etter alder og familietype. 3. november 1990	34
23. Hovedtall for par og personer i par. 3. november 1990	35
24. Barn 0-17 år etter alder, familietype og mors/fars yrkesaktivitet i uka 27. oktober - 2. november 1990	35
25. Personer 67 år og over. Alder, tallet på personer i husholdningen, husholdningstype og indikatorer for boligstandard. 3. november 1990	36
26. Folkemengde etter alder, kjønn og type bostedsstrøk/grunnkrets. 3. november 1990	37
27. Yrkesaktive 16 år og over, etter næring, kjønn og type bostedsstrøk/grunnkrets. 3. november 1989 - 2. november 1990	39
28. Privathusholdninger. Utvalgte kjennetegn for boligstandard, og disponering av personbil. Bostedsstrøk/grunnkrets. 3. november 1990	41

Figur 1. Yrkesaktive 16 år og over, etter næring. Prosent. 1980 og 1990

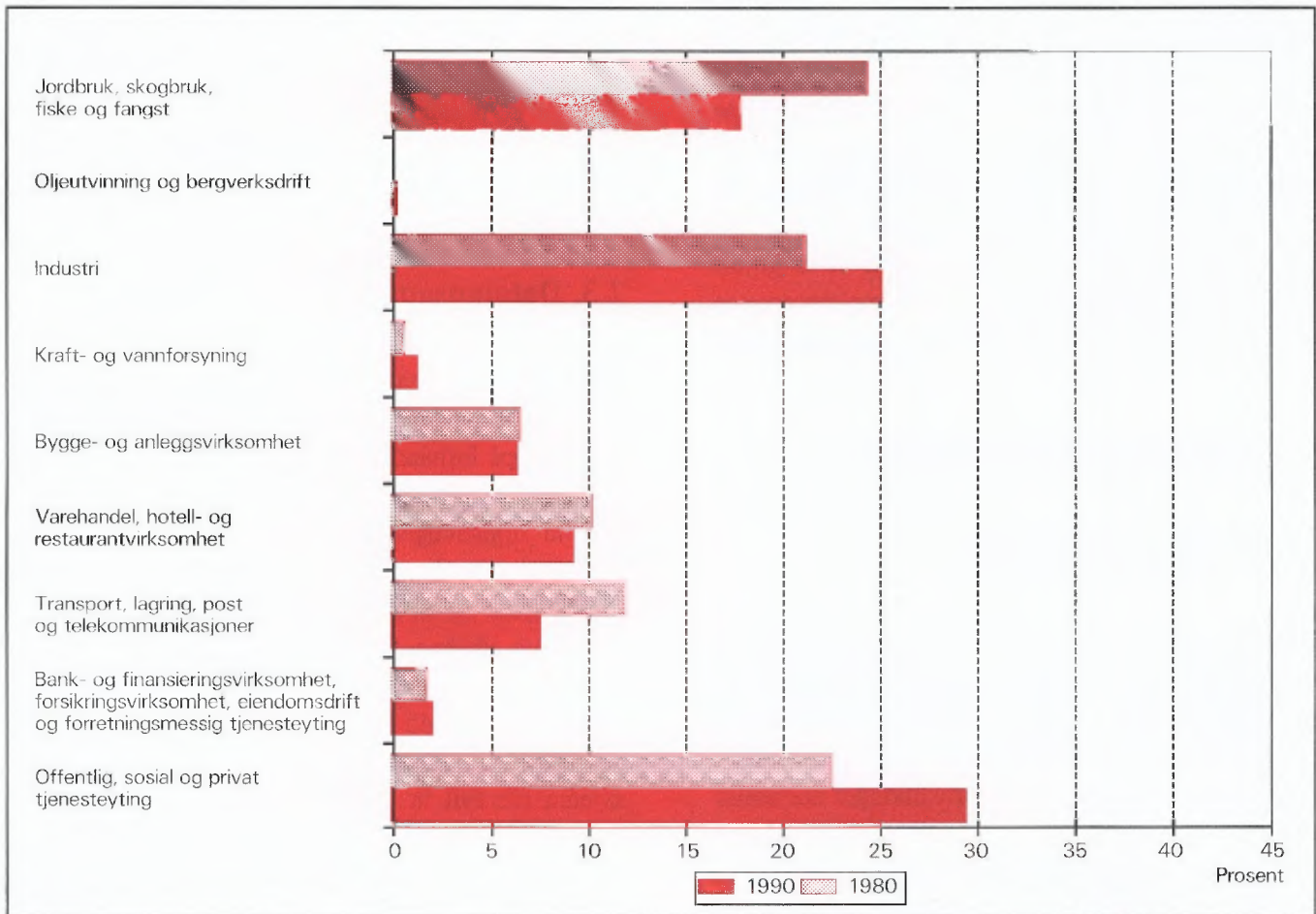

Figur 2. Hovedtall for boligstandard og disponering av bil. Prosent. 1980 og 1990

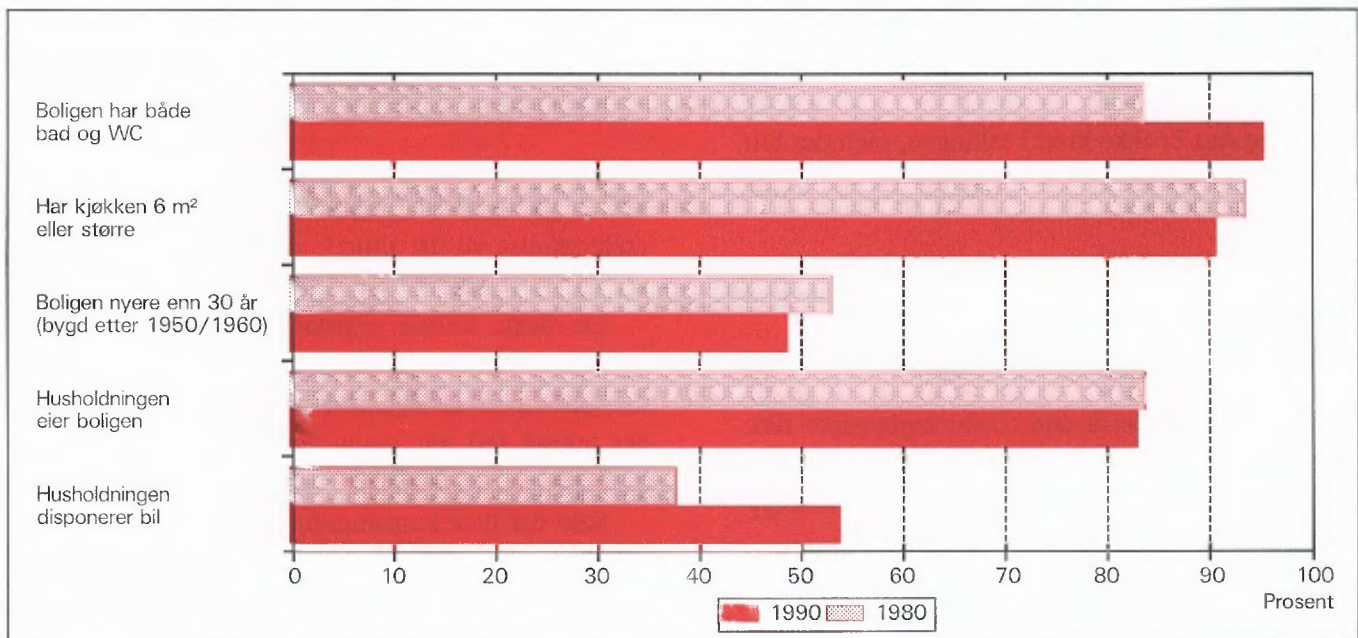

1. Formål

Hovedformålet med Folke- og bolig telling 1990 (FoB90) er å gi et bilde av befolkningen og levekårene i det norske samfunnet. Moderne folketellinger legger stor vekt på å se opplysninger om boliger og boforhold, sysselsetting og yrke, utdannings- og inntektsforhold, arbeidsreiser mv. i sammenheng.

Formålet med denne publikasjonen er å gi en beskrivelse av hver kommune, og av områder som er mindre enn kommune (delområder, kretser, tettsteder).

2. Opplegg og gjennomføring

2.1. Statistikkens omfang

FoB90 omfatter alle personer (også utenlandske statsborgere) som var registrert bosatt i Norge på tellingstidspunktet 3. november 1990, ifølge forskriftene om føringen og ordningen av folkeregistrene.

Boligtellingen har med alle privatboliger der minst én person var registrert bosatt 3. november 1990.

Tellingen omfatter *ikke* boliger som var ubebodd eller som var bebodd av bare midlertidig tilstedeværende (f.eks. ugifte personer som oppholdt seg utenom foreldrehjemmet på grunn av skolegang). Det er heller ikke hentet inn opplysninger om boligen for forpleide i aldershjem, pleiehjem, barnehjem og andre fellesinstitusjoner.

Enheten *hus* er ikke med i tellingen, men det blir gitt enkelte opplysninger om det huset boligen ligger i.

2.2. Grunnlag for statistikken

I kommuner med færre enn 6 000 innbyggere fikk alle personer som var født i 1974 eller tidligere, et personskjema. Den eldste i hver familie fikk i tillegg et boligskjema.

De fleste opplysningene i folke- og bolig tellingen kommer fra disse skjemaene. De øvrige oppgavene kommer fra ulike statistiske og administrative registre. De viktigste registerkjennemerkene er kjønn, alder og andre demografiske kjennetegn og utdanning.

Det er laget et eget informasjonshefte som bl.a. beskriver bakgrunn, metode, faglig innhold og bear-

beidingsopplegg for tellingen. Heftet kan en få ved å henvende seg til SSB, Folketellingskontoret.

I kommuner med 6 000 eller flere innbyggere er grunnlaget for statistikken basert på skjemaopplysninger fra et utvalg av befolkningen 16 år og over. Tellingsopplegget i utvalgs kommunene blir omtalt i heftene for de respektive kommunene, og i det nevnte informasjonsheftet.

2.3. Datainnsamling

Folketellings skjemaene ble sendt i posten direkte til hver enkelt oppgavegiver. Navn og adresse ble påført skjemaet på forhånd på grunnlag av opplysninger fra Det sentrale personregister (DSP).

Alle oppgavegivere fikk et personskjema med rettleiding. I tillegg fikk den eldste i hver familie et boligskjema og en svarkonvolutt.

Utfylte skjema fra alle oppgavegivere i leiligheten/boligen ble sendt samlet tilbake i svarkonvolutten. Der det bodde flere familier i samme bolig, ble det bare brukt én svarkonvolutt og bare ett boligskjema ble fylt ut. Innsamlingsmetoden gav derfor grunnlag for å danne husholdninger (se nedenfor).

Personer som ikke hadde sendt inn folketellings skjema til rett tid, fikk tilsendt inntil to adresserte purringer.

3. Feilkilder og usikkerhet ved resultatene

Under gjennomføring og bearbeiding av en statistisk undersøkelse vil det alltid kunne oppstå feil som kan gi utslag i resultatene.

De fleste feilene oppstår vanligvis under oppgaveinnhentingen og skyldes uriktige svar eller mangelfullt utfylte skjemaer. Under bearbeidingen kan det oppstå feil når opplysninger blir kodet, i vårt tilfelle spesielt opplysningene om næring og yrke.

SSB har ikke kontaktet oppgavegiver dersom det ble funnet feil eller mangler ved utfyllingen. Materialet har imidlertid gjennomgått omfattende maskinelle kontroll- og opprettingsrutiner. For kjennemerker med uoppgett svar er det beregnet et mest mulig sannsynlig svar på grunnlag av de øvrige opplysninger personen har gitt og ut fra svarene fra andre oppgavegivere.

Kontroll- og opprettingsrutinene vil være nærmere beskrevet i publikasjonen som dokumenterer FoB90-

prosjektet. Publikasjonen vil foreligge i løpet av 1992.

SSB gjennomfører en kvalitetsundersøkelse i samband med folketellingen. Undersøkelsen tar sikte på å kontrollere kvaliteten av husholdningssammensetningen i folketellingen. Videre skal en vurdere eventuelle konsekvenser for statistikken av å nytte regelverket i folkeregisterloven som grunnlag for en geografisk plassering av befolkningen. Resultatene ventes å foreligge i 1992.

4. Enheter, geografiske nivåer og kjennemerker

Når ikke annet er nevnt, gjelder opplysningene situasjonen 3. november 1990.

4.1. Enheter

Person

Tellingen omfatter alle personer som ifølge folkeregisteret er registrert bosatt i Norge på tellingsdagen 3. november 1990. Hvem som skal regnes som bosatt og hvor de skal ha adresse, går fram av forskrifter om føringen og ordningen av folkeregistrene.

Bosatte

Med bosatte menes personer bosatt i privathusholdninger. Tallet på *bosatte i alt* vil derfor være mindre enn tallet på *personer i alt* i kommunen (folkemengde).

Barn

I tabellene 19-21 og 23-24 omfatter begrepet *Barn* ugifte hjemmeboende barn under 18 år som er registrert bosatt i familien til minst en av foreldrene eller andre foresatte. Eldre barn som bor hjemme, er ikke regnet som barn etter denne definisjonen.

Par (ektepar og samboerpar)

Som *Par* regnes gifte par og samboerpar.

Gifte par er ektepar som er registrert bosatt i samme privatbolig, aldershjem, pleiehjem e.l.

Samboerpar er personer som lever sammen i ekteskapslignende forhold uten å ha inngått formelt ekteskap.

Begge personene i et par må være registrert bosatt på samme adresse.

Familie

Som familie regner vi:

- ektepar og eventuelle ugifte hjemmeboende barn uansett barnets alder
- mor/far med ugifte hjemmeboende barn uansett barnets alder
- hver enkelt person som ikke hører med i gruppene over (enslig)

Et familienummer inngår som kjennemerke for hver person i Det sentrale personregister. Grupperingen til familie i tellingen er gjort med utgangspunkt i dette familienummeret.

Alle i en familie i tellingen må være registrert bosatt på samme adresse (samme kommune og poststed), og de kan bare inngå i én husholdning. Personer, f.eks. ektefeller, som etter denne regelen er plassert på hvert sitt sted, er ikke gruppert til samme familie i tellingen, selv om de har likt familienummer i Det sentrale personregister.

Barn som har gått ut av familien fordi de har fått egne barn, har meldt flytting og/eller inngått ekteskap, blir aldri regnet til foreldrenes familie på et senere tidspunkt. Når f.eks. et ektepar bor sammen med et skilt barn, danner ektefellene og barnet hver sin familie.

En familie kan aldri bestå av mer enn to generasjoner.

Ugifte søsken som bor sammen i en bolig der ingen av foreldrene er bosatt, blir regnet som hver sin énpersonfamilie.

Personer med ukjent bosted eller familienummer blir regnet som enslige (énpersonfamilier).

I et samboerpar utgjør hver av samboerne sin egen familie sammen med egne barn. Felles barn er med i familien til én av foreldrene.

Husholdning

Til samme husholdning regnes personer som er registrert bosatt i samme bolig. En slik husholdning blir kalt *bolighusholdning*. Husholdninger kan bestå av en eller flere familier. Sammensetningen til bolig-husholdninger har hovedsakelig skjedd ut fra innsendingsmåte (felles retur) og opplysninger gitt i tellingsskjemaet. Selv om Det sentrale personregister ikke gir oversikt over hvem som bor sammen i den enkelte bolig, er adresseopplysningene i registeret nyttet som et supplement i arbeidet med husholdningene.

I tellingen blir det skilt mellom privat- og felleshusholdning.

Gruppen *Privathusholdning* omfatter personer som er registrert bosatt i samme privatbolig. Siden alle opplysninger om husholdninger i tellingen er knyttet til denne typen, er tallet på husholdninger i alt derfor lik tallet på privathusholdninger.

Til *Felleshusholdning* er regnet beboere (forpleide) som er registrert bosatt i aldershjem, pleiehjem, barnehjem o.l. Tilsatte som er bosatt i/ved felleshusholdningen, er alltid regnet som bosatte i privathusholdning. Det samme gjelder militært personell som er registrert bosatt i forlegningen.

Folketellingene gir ikke statistikk over felleshusholdninger. Det er hovedsakelig fordi personer som oppholder seg på institusjon, men som er registrert bosatt hjemme, tilhører privathusholdningen de er registrert i. En statistikk på dette grunnlaget ville derfor gi et misvisende bilde.

Bolig (leilighet)

En bolig er ett eller flere rom som er bygd eller ombygd til helårs privatbolig for en eller flere personer. Det må være adgang til rommet/rommene uten at en må gå gjennom en annen bolig. I tabellene brukes for enkelthets skyld *bolig* i stedet for privatbolig.

En bolig er da f.eks. rekkehusleilighet, leilighet i tomannsbolig, leilighet i leiegård, blokkleilighet og hybelleilighet. Enebolig er også leilighet.

En hybel i privathus er en bolig dersom den har egen inngang. I hybelhus regnes hver hybel som egen bolig, også der rom som f.eks. kjøkken og bad er felles. Leiligheter og hybler som disponeres av privathusholdninger i sykehus, institusjoner, militærforlegninger o.l., regnes alltid som egen bolig.

I noen tilfeller kan en bolig omfatte mer enn en leilighet. Det gjelder når personer i samme familie (f.eks. ugifte barn) bor i egen leilighet (f.eks. hybelleilighet) på samme adresse som resten av familien. I slike tilfeller består boligen av alle leilighetene familiemedlemmene bruker.

Fordi begrepet bolighusholdning blir brukt, blir tallet på boliger det samme som tallet på privathusholdninger i tellingen.

Det er ikke innhentet oppgaver for boliger der ingen er registrert bosatt (se avsnitt 2.1).

Hus er ikke egen enhet i tellingen, men boligkjennemerkene omfatter enkelte opplysninger om

huset boligen ligger i.

4.2. Geografiske nivåer

Grunnkrets, delområde

Grunnkretsene er utformet slik at de skal være stabile over en rimelig tidsperiode. De består av et sammenhengende geografisk område, og har mest mulig ensartet natur, næringsgrunnlag, kommunikasjonsforhold og bebyggelse. Folkemengde og areal bør ikke variere for sterkt. Visse variasjoner i befolkningsgrunnlaget vil likevel forekomme - en krets i spredtbygde strøk kan ha under 100 innbyggere, mens de tetteste utbygde byområdene kan ha over 1 000.

Fordi kretsen skal være stabil, er den ikke knyttet opp til tettstedsavgrensingen. En krets kan derfor inneholde både tett og spredt bebyggelse.

Det er ikke stilt krav om at grunnkretsgrensene skal falle sammen med grensene for kirkesogn, skole- eller valgkrets.

Landet er delt inn i om lag 13 600 grunnkretser.

Grunnkretsene er gruppert sammen til *delområder* (bydeler/bygdslag). Et delområde består vanligvis av 1 000 - 3 000 personer i spredtbygde strøk og 3 000 - 5 000 i tettbygde. I alt er det om lag 1 550 delområder i landet.

Alle adressene i landet er gitt kode for grunnkrets og delområde. Kodene er en del av datagrunnlaget i Det sentrale personregister. Grunnkretsinndelingen i FoB90 er sammenlignbar med FoB80. I visse tilfeller (ved kretsdelinger i perioden) må sammenligningen skje med utgangspunkt i grupper av 1990 kretser.

Kart over grunnkretser og delområder er med som vedlegg til heftet.

Kommune

Den enkelte person er i tellingen regnet å ha sitt bosted i den kommune og i den bolig hvor vedkommende var registrert som bosatt i Folkeregisteret 3. november 1990.

Hovedregelen er at en person skal registreres som bosatt der han eller hun tar sin døgnhvile. De viktigste unntakene fra denne hovedregelen gjelder:

- Ugifte personer som pga. studier, skolegang eller verneplikts-/siviltjeneste oppholder seg utenom foreldrenes/forsørgers bolig. De skal være registrert i foreldrenes/forsørgers bolig.

- Gifte personer som mesteparten av tiden må bo borte fra hjemmet pga. arbeid, studier, verneplikts-/siviltjeneste (f.eks. yrkesaktive som er ukependlere). De skal være registrert i ektefellenes felles bolig.
- Personer som er innlagt på sykehus eller anbrakt i fengsel, arbeidsanstalt e.l. De skal være registrert der de var bosatt før innleggelsen/anbringelsen.

Personer som ikke kan henføres til en bestemt bolig, er regnet til gruppen *Uten fast bopel*. De regnes med i den kommunen der de sist hadde fast bosted.

Det er ikke innhentet opplysninger om midlertidig bosted. Folketellingen gir derfor ikke oppgaver over den tilstedeværende befolkningen.

Tettsted

For at en hussamling skal regnes som tettsted, må det bo minst 200 personer der, og avstanden mellom husene må normalt ikke overstige 50 meter. Det er tillatt med skjønnsmessige avvik for områder som ikke skal eller kan bebygges. Dette kan f.eks. være parker, idrettsanlegg, industriområder, eller naturlige hindringer som elver eller dyrkbare områder. Hussamlinger som naturlig hører med til tettstedet, tas med inntil en avstand på 400 meter fra tettstedskjernen.

Tettstedsavgrænsingen er uavhengig av grunnkretsinnndelingen, og kan også gå på tvers av kommuneinnndelingen.

Kart over tettstedene i kommunen er med som vedlegg til heftet.

4.3. Kjennemerker

4.3.1. Personkjennemerker

Alder

I fordelingen etter alder er den enkelte person gruppert etter alder pr. 31. desember 1990. (Alder = 1990 minus fødselsår.)

Arbeidsreiser - generelt

Arbeidsreiseopplysningene omfatter oppmøteplass, tallet på arbeidsreiser, reisetid og reisemåte (se dette). Kjennemerkene gjelder personer 16 år og over som utførte inntektsgivende arbeid i tellingsuka fra 27. oktober til 2. november og som hadde en fast opp-

møteplass. Arbeidsreiseopplysningene gjelder reisen fra hjemstedet (registrert bosted) til arbeidsstedet.

Det ble lagt spesiell vekt på utformingen av arbeidsreisespørsmålene. Både i spørsmålsteksten og rettledningen ble det forklart at *hjemstedet* er den boligadressen som vedkommende var registrert bosatt på ifølge Folkeregisteret 3. november 1990.

Arbeidsreiser - tallet på

Tallet på arbeidsreiser er det antall ganger oppgave-giver reiste fra hjemstedet til arbeidsstedet (én veg) i tellingsuka. Med *Hjemsted* menes alltid den boligadresse vedkommende er registrert bosatt på. For personer som bodde midlertidig på f.eks. hybel eller brakke denne uka, er reisen mellom hybel/brakke og arbeidssted ikke tatt med. Personer som arbeidet hjemme (f.eks. bønder) er gruppert til *reiste ikke*. Det samme gjelder personer som ikke var på hjemstedet i løpet av tellingsuka.

Arbeidstid

Tellingen har opplysninger om arbeidstid både i året (12-månedersperioden), og i tellingsuka fra 27. oktober -2. november 1990. For uka er det dessuten skilt mellom vanlig/avtalt og faktisk arbeidstid.

Arbeidstid i året

Årlig arbeidstid er i FoB90 oppgitt som det samlede tallet på hele måneder vedkommende hadde arbeid, heltid og/eller deltid, i alle arbeidsforhold. Som heltid er regnet samlet arbeidstid på 30 timer eller mer i uka, noe som svarer til 120 timer eller mer over en 4-ukersperiode. Fravær er ikke trukket fra. Summen av måneder med heltids- og deltidsarbeid kan ikke overstige 12.

Arbeidstid i uka (vanlig/avtalt)

Den avtalte ukentlige arbeidstidstiden er oppgitt i timeverk og viser det timetallet den yrkesaktive har avtale om. For yrkesaktive som ikke hadde inngått avtale om en bestemt arbeidstid, gjelder oppgaven den gjennomsnittlige arbeidstiden. Det samme gjelder for personer med varierende arbeidstid eller for dem som har skiftarbeid kombinert med friperioder. Faste forberedelser ut over ordinær arbeidstid er inkludert (lærere). Arbeidstid i flere arbeidsforhold skulle summeres. Betalt fravær er ikke trukket fra, mens tilfeldig merarbeid (sesongvariasjoner, overtid) derimot ikke er lagt til.

Arbeidstid i uka (utført)

Faktisk utført arbeidstid er oppgitt i timeverk. Overtid og annet ekstraarbeid er inkludert, men begrepet omfatter ikke fravær som skyldtes sykdom, ferie, permisjon med lønn o.l. Personer som ikke var på arbeid i tellingsuka, f.eks. på grunn av skift- eller turnusfridager, utførte ikke inntektsgivende arbeid denne uka.

Bosted

Se *Kommune* i avsnitt 4.2.

Bostedsstrøk (tettbygd - spredtbygd)

Se *Tettsted* i avsnitt 4.2.

Ekteskapelig status

Det er brukt fire hovedgrupperinger etter ekteskapelig status, nemlig ugifte, gifte, enker/enkemenn og separerte/skilte. Ekteskapelig status beskriver den formelle situasjonen, ikke faktiske samlivsforhold (samboere).

Familietype

Under omtalen av enheten *familie* (avsnitt 4.1 ovenfor) er det gjort rede for hvem som skal regnes til samme familie. På grunnlag av hvilke personer som inngår i familien og hva for ekteskapelig status de har, blir familiene inndelt i typer, slik:

Enslig	enpersonfamilie
Ektepar uten barn	familien inneholder et ektepar, men ingen ugifte, hjemmeboende barn.
Ektepar med barn	familien inneholder et ektepar, og parets ugifte, hjemmeboende barn uansett alder.
Mor/far med barn	familien inneholder mor eller far og deres ugifte, hjemmeboende barn uansett barnets alder.

Familietyper baserer seg på den formelle ekteskapelige statusen til personene i familien. I et samboerpar utgjør hver av samboerne derfor sin egen familie.

Heltid/deltid

En person kommer i gruppa heltidsarbeid når summen av avtalt/vanlig arbeidstid i alle arbeidsforhold er 30 timer eller mer i uka (120 timer eller mer over en 4-ukersperiode).

Næring

Yrkesaktive personer 16 år og over er gruppert etter næring ut fra opplysninger om 12-månedersperioden. Kjennermerket er knyttet til det arbeidsforholdet som hadde lengst varighet. Det er ikke innhentet særskilte oppgaver om næring for tellingsuka fra 27. oktober til 2. november.

Næringsgrupperingen er foretatt etter 1983-utgaven av Standard for næringsgruppering (Standarder for norsk statistikk 2). Standarden er et fem-sifret pyramidisk system der hvert siffer angir et grupperingsnivå.

FoB80 ble gruppert etter den forrige utgaven av næringsstandard (utgitt i 1978). De viktigste endringene fra denne utgaven finnes under Detaljhandel. Standardendringene har ingen betydning for sammenlignbarheten med forrige telling for næring på 1-sifret nivå.

Næringsgrupperingen kan etter mindre modifikasjoner på tabellnivå sammenlignes med International Standard Industrial Classification of all Economic Activities (ISIC) av 1968.

FN vedtok en ny versjon av ISIC i 1989. Den nye versjonen vil etter hvert bli innarbeidet i næringsstandard i de fleste land i Europa. Når den nye standarden blir innført i Norge, vil folketellingsmaterialet få næringskoder etter ISIC -89 i tillegg til de nåværende.

Oppmøteplass på arbeid

Oppmøteplassen er det stedet hvor oppgavegiver møtte fram ved arbeidsdagens start. Grupperingskriterium er kommune. Personer som møtte på ulike steder, var til sjøs e.l. har ikke fast oppmøteplass.

Reisemåte til arbeidet

Reisemåten gjelder de transportmidlene vedkommende til vanlig brukte på arbeidsreisen (én veg).

Reisetid til arbeidet

Reisetiden er tiden det tar å komme *fra* hjemstedet (registrert boligadresse) *til* arbeidsstedet (én veg). I reisetiden er gangtid og ventetid under reisen regnet med. Det samme gjelder faste gjøremål, f.eks. å bringe barn til barnehage. Tilfeldige gjøremål og forsinkelser inngår derimot ikke.

For pendlere som bodde midlertidig utenfor hjemmet (hybel, brakke) er reisetiden regnet fra hjemstedet og fram til arbeidsstedet.

Spredtbygd/tettbygd strøk

Se *Tettsted* i avsnitt 4.2.

Utdanning

Utdanningsopplysningene i publikasjonen er hentet fra datafil over befolkningens høyeste utdanning pr. 1. oktober 1989, såkalt omkodet utgave (grupperingen av grunnleggende fagutdanning avlagt før skoleåret 1972/73 er også basert på 9-årig grunnskole og plassert på klassetrinn 10, nivå 3). Folketellingsmaterialet vil bli oppdatert med utdanningsopplysninger pr. 1. oktober 1990 så snart denne årgangen foreligger.

Opplysningene om utdanning fullført i utlandet etter 1. november 1980 er mangelfulle i data-materialet. Dette gjelder spesielt for de utenlandsfødte. SSB gjennomfører derfor en egen undersøkelse i 1991 om innvandreres utdanning. Resultatene fra undersøkelsen er ikke med i denne publikasjonen, men vil senere inngå i tellingsmaterialet.

Fra og med 1987 er all SSBs utdanningsstatistikk basert på 6-sifrede utdanningskoder, etter Standard for utdanningsgruppering - Revidert 1989 (Standarder for norsk statistikk 7). Standarden er bygd opp som et pyramidisk klassifikasjonssystem. Utdanningene er først ordnet i grove grupper etter (samlet) varighet ved normal studieprogresjon. Gruppene kalles *utdanningsnivåer*. Innenfor hvert nivå er utdanningene delt opp etter *fagfelt* og *faggrupper*. En del utdanninger som tidligere var plassert på for lavt nivå, har skiftet nivå ved overgang til revidert standard. De største gruppene er ingeniør- og helsefagutdanninger.

Resultatene fra utdanningsstatistikken blir nå presentert etter omkodet utdanningskode (se ovenfor), mens folketellingen i 1980 er basert på uomkodet versjon av den gamle standarden. Derfor er ikke resultatene fra de to tellingene sammenlignbare. SSB kan lage sammenlignbar statistikk på *grovt* nivå (grupper av utdanningsnivåer) ved å dele inn FoB80 etter ny standard og kode om all grunnleggende fagutdanning til 9 år. Slik statistikk må utføres som betalt oppdrag.

Yrke

Yrkesaktive personer 16 år og over er gruppert etter yrke ut fra opplysninger om 12-månedersperioden. Kjennemerket er knyttet til det arbeidsforholdet som hadde lengst varighet. Det er ikke innhentet særskilte oppgaver om yrke for tellingsuka fra

27. oktober til 2. november.

Grunnlaget for yrkesgrupperingen er Standard for yrkesgruppering i offentlig norsk statistikk (utgitt av Arbeidsdirektoratet i 1965). Standarden blir ofte omtalt som NYK (Nordisk yrkesklassifisering). Til folketellingen i 1980 ble standarden ajourført av SSB ved at nye yrkesbetegnelser ble plassert inn på sitt riktige sted i systemet, en del yrkesgrupper ble slått sammen og noen ble splittet i flere grupper. Etter 1980 har SSB fortsatt ajourføringen med nye yrkesbetegnelser.

Yrke i folketellingen er kodet med tre av standardens i alt fem siffer.

Yrke er kodet på samme måte og etter samme standard både i FoB80 og FoB90, slik at det er mulig å sammenligne yrkesstatistikk mellom de to tellingene.

NYK og dermed tellingen er bare i begrenset grad sammenlignbar med den nyeste (1988) utgaven av International Standard Classification of Occupations (ISCO). Derimot er det godt samsvar med forrige ISCO (1958, revidert i 1968). Det er denne versjonen som pr. 1990 blir brukt i de fleste europeiske land.

Yrkesaktivitet

I FoB90 er det innhentet oppgaver om yrkesaktiviteten både for de siste 12 månedene (3. november 1989 til 2. november 1990) og for den siste uka før tellingstidspunktet (27. oktober - 2. november 1990).

Som yrkesaktive er regnet personer 16 år og over som *hadde* inntektsgivende arbeid i minst 100 timer i 12-månedersperioden. Inntektsgivende arbeid er alt arbeid som blir utført mot betaling i form av lønn, inntekt av egen virksomhet, provisjon, honorarer o.l. Deltidsarbeid, vikararbeid, pass av barn, feriejobber o.l. er også med. Det samme gjelder sykefravær, ferie, permisjon med lønn o.l. Ved folketellingen i 1980 skulle slikt fravær ikke regnes med. Arbeid som familiemedlem uten fast lønn i familiebedrift (f.eks. butikk, gårdsbruk) og verneplikts-/siviltjeneste er også regnet som yrkesaktivitet.

De som var yrkesaktive i 12-månedersperioden svarte også på om de *hadde* inntektsgivende arbeid av minst 1 times varighet i uka 27. oktober til 2. november 1990. Ved folketellingen i 1980 måtte en ha *utført* minst én times arbeid for å bli regnet som yrkesaktiv i uka. Tellingene i 1980 og 1990 kan sammenlignes fordi FoB90 også kan fordele de yrkesaktive etter utført arbeidstid i uka.

Yrkesstatus

Yrkesaktive personer 16 år og over er gruppert etter yrkesstatus ut fra arbeidsforholdet de oppgav for 12-månedersperioden. Det er ikke innhentet særskilte oppgaver om yrkesstatus for tellingsuka fra 27. oktober til 2. november.

Personer (også medeiere) som arbeidet i firmaer organisert som aksjeselskap, andelslag eller annen selskapsform med begrenset ansvar, er alltid regnet som ansatte.

En person er regnet som selvstendig dersom vedkommende drev virksomhet alene for egen regning eller sammen med andre med ubegrenset ansvar (f.eks. i ansvarlig selskap).

Gruppen *Familiemedlem uten fast lønn i familiebedrift* omfatter personer som arbeidet i familievirksomhet uten fast lønn, og som verken var eier eller medeier i virksomheten. Et familiemedlem uten fast lønn kan imidlertid ha lønn for arbeidet i form av kost og losji, andel av overskott e.l.

Der ektefeller arbeidet i felles virksomhet (f.eks. gårdsbruk) som ikke var organisert som aksjeselskap e.l., er den ene ektefellen regnet som selvstendig og den andre som familiemedlem uten fast lønn, med mindre begge ektefellene var registrert som eiere av virksomheten.

4.3.2. Boligkjennemerker

Boligkjennemerkene gjelder bare for privatboliger og personer i privathusholdninger.

Areal

Boligens areal er det samlede arealet av rom på 6 m² eller mer som blir brukt til boligformål. I tillegg er også entré, ganger, trapperom, vaskerom o.l. med i arealet.

Bosatte pr. bolig

Bosatte pr. bolig er lik tallet på bosatte i privatboliger dividert med tallet på boliger i alt.

Byggeår

Byggeåret er det året da minst halvparten av boligene i huset var ferdig til innflytting. For hus som er ombygd, er det oppgitt opprinnelig byggeår.

Eie-/leieform

Som *eiere* er også regnet personer som har boret ved aksje eller andel.

Som *leie for et avgrenset tidsrom* er regnet leieavtaler som løper til en bestemt dato, også framleie. Boliger stilt til disposisjon gjennom arbeidsforhold for en avgrenset tidsperiode er derimot regnet med blant *tjenesteboliger*.

Leie av boligen på *Andre vilkår* gjelder f.eks. ved leiekontrakt ifølge husleieloven, muntlig leieavtale eller kåravtale. Obligasjonsleilighet og trygdeleilighet er også tatt med her.

Etasjeplassering

Etasjeplasseringen viser i hvilken av bygningens etasjer boligen har rom til boligformål. For boliger som går over flere plan, er alle etasjer oppgitt.

Hustype

En *enebolig* ligger fritt med minst en halv meters avstand til neste bygning. Den kan også inneholde en hybelleilighet, og ett eller flere rom kan være i bruk som hybel.

Våningshus tilknyttet gårdsdrift omfatter alle typer bolighus på gårdsbruket.

Et *hus i kjede* (også enebolig i kjede) er forbundet med et annet hus med bod, garasje/carport, svalgang e.l.

I et *terrassehus* er leilighetene bygd sammen i en skråning der flere av leilighetene har terrasse på hele eller deler av taket til leiligheten under.

Terrasseblokk er regnet som blokk og ikke som terrassehus.

Annet boligbygg med mindre enn tre etasjer omfatter for eksempel firemannsbolig, enebolig med mindre enn en halv meters avstand mellom husene o.l.

Leiligheten ligger i et *forretningsbygg* eller i et *bygg for felleshusholdning* dersom mindre enn halvparten av golvarealet i huset brukes til privatbolig.

I noen tabeller er hus i kjede, terrassehus og annet boligbygg med mindre enn tre etasjer slått sammen og gitt betegnelsen *småhus*.

Kjøkken

Kjøkkenet er den delen av boligen der det er installert utstyr til matlaging. Kjøkkenet kan være et eget rom,

men trenger ikke å være det (åpne løsninger).

Dersom flere boliger har felles kjøkken, f.eks. hybler i et hybelbygg, er alle boligene regnet å være uten kjøkken.

I størrelsen på kjøkkenet er også medregnet golvplass til benker og skap.

Oppvarmingskilde

I FoB90 er alle oppvarmingskilder i boligen tatt med, mens det ved forrige telling bare var den viktigste som ble registrert.

Plan i boligen

Boligen er regnet å ligge på ett plan dersom kjøkken, bad/dusj, wc og minst ett beboelsesrom er i samme etasje uten trapper imellom.

Tilgjengelighet

Som et mål for boligens tilgjengelighet er det nytt et inndeling etter plan i boligen, boligens etasjeplassing i bygningen og om huset har heis.

Rom - tallet på

Tallet på rom inkluderer beboelsesrom på 6 m² eller mer som kan brukes året rundt. Kjøkken, bad, wc, vaskerom, gang o.l. er ikke med, og heller ikke rom som bare blir brukt til næringsvirksomhet.

Rom pr. bolig

er summen av alle rom dividert med tallet på boliger. I FoB90 er det ikke innhentet spesifiserte oppgaver over tallet på rom i boliger med ni eller flere rom. I oppgavene for *rom i alt* er tallene for antall rom i boliger med ni eller flere rom derfor beregnet ut fra et gjennomsnittstall. Data fra Boforholdsundersøkelsen 1988 er brukt som beregningsgrunnlag.

4.3.3. Husholdningskjennemerker

Husholdningskjennemerkene gjelder for privathusholdninger og personer registrert bosatt i privathusholdninger.

Avfallssortering (kildesortering)

Oppgavene over avfallssortering viser utvalgte avfallstyper som blir sortert ut fra husholdningsavfallet og levert/hentet etter at de er sortert ut. Hver husholdning kunne krysse av for flere typer utsortert avfall. Noen husholdninger sorterer flere typer avfall. Derfor blir summen av husholdninger etter avfallstype større enn tallet på husholdninger som sorterer avfall i alt.

Bil - antall i husholdningen

Med å disponere bil menes å eie/leie bil eller ha mulighet til privat bruk av firmabil. Stasjonsvogn, kombinert bil og varebil som blir brukt til privatkjøring, er også regnet med i tallet på biler.

Familier - antall i husholdningen

Se *Familie* i avsnitt 4.1 og *Familietype* i avsnitt 4.3.

Husholdningstype (tallet på barn i husholdningen)

I tabellene er husholdningene delt inn i enperson- og flerpersonhusholdninger. Flerpersonhusholdninger er videre delt inn i husholdninger med og uten barn.

Vårt begrep *Barn* omfatter ugifte hjemmeboende barn under 18 år som er registrert bosatt i familien til minst en av foreldrene eller andre foresatte. Eldre barn som bor hjemme, er ikke regnet inn i tallet på barn i husholdningen. Husholdninger der alle de hjemmeboende barna er 18 år eller eldre, blir derfor regnet til gruppen flerpersonhusholdninger uten barn.

Privat-/fellehusholdning

Gruppen *Privathusholdning* omfatter alle personer som er registrert bosatt i samme privatbolig.

Beboere (forpleide) som er registrert bosatt i aldershjem, pleiehjem, barnehjem o.l. tilhører en *Fellehusholdning*. Det er ikke innhentet husholdnings- og boligopplysninger for disse husholdningene.

5. Merknader til tabellene

Tabell 1

Tabell 1 gir sammenlignbare tall tilbake til 1875 etter kommuneinndelingen i 1990.

Frøien ble eget herred i 1877 ved utskilling fra Hiteren (seinere Hitteren og Hitra) herred. I 1906 ble Frøien delt i to herreder - Nord-Frøya og Sør-Frøya.

I 1964 ble Sør-Frøya og Nord-Frøya slått sammen igjen til en kommune med navnet Frøya.

Asylmottak - konsekvenser for folketallsutviklingen

Fra mars 1987 er asylsøkere til vanlig registrert som bosatte, også mens søknaden om oppholdstillatelse blir behandlet. For små kommuner vil dette kunne gi en relativt stor økning i det registrerte folketallet, og vil slå spesielt ut i statistikken på grunnkretsnivå.

Ifølge oppgaver fra Utlendingsdirektoratet hadde kommunen 30 personer som var registrert som bosatte i asylmottak 3. november 1990.

Vernepliktige - konsekvenser for sysselsettingstall
Oppgaver over de vernepliktige og sivilt tjenstepliktige er innhentet gjennom Forsvarets overkommando og Siviltjenesteadministrasjonen. På grunn av rapporteringsrutinene vil ikke alle oppgavene være kommet inn når kommuneheftene blir publisert.

Manglende oppgaver om verneplikts-/siviltjeneste vil kunne påvirke sysselsettingstallene for kommunen. For kommunen som helhet vil utslagene bli svært små. Avviket vil bli størst for gruppen Menn 16 - 24 år.

I forhold til oppgavene gitt i skjemaet, vil personene dette gjelder f.eks. kunne få for få arbeids måneder i året, de vil kunne bli tildelt feil hovednæring og -yrke, eller de kan bli feilaktig gruppert som ikke yrkesaktive.

De fullstendige oppgavene om verneplikts- og siviltjeneste vil bli innarbeidet i det endelige folketellingsmaterialet.

Tabell 1. Folkemengde ved folketellingene 1875-1990, etter kommunegrenser pr. 3. november 1990

År	Folke- mengde	År	Folke- mengde	År	Folke- mengde	År	Folke- mengde
1875 ...	3949	1920 ...	6441	1960 ...	6669	1980 ...	4749
1900 ...	5195	1946 ...	7124	1970 ...	5654	1990 ...	4245

K i l d e: Folketellinger, materiale i SSB og Norsk samfunnsvitenskapelig datatjeneste (NSD).

Tabell 2. Folkemengde etter kjønn, ekteskapelig status og alder. 3. november 1990

Alder	I alt	Menn					Kvinner				
		I alt	Ugifte	Gifte	Enkemenn	Separer- te og skilte	I alt	Ugifte	Gifte	Enker	Separer- te og skilte
I alt	4245	2140	1098	899	79	64	2105	788	888	371	58
0 - 4	232	118	118	-	-	-	114	114	-	-	-
5 - 9	254	123	123	-	-	-	131	131	-	-	-
10 - 14	251	145	145	-	-	-	106	106	-	-	-
15 - 19	320	150	149	1	-	-	170	169	1	-	-
20 - 24	303	176	171	5	-	-	127	114	13	-	-
25 - 29	283	163	126	35	-	2	120	67	49	1	3
30 - 34	270	146	82	60	-	4	124	22	94	-	8
35 - 39	237	128	36	82	-	10	109	12	86	-	11
40 - 44	249	145	24	107	-	14	104	3	94	3	4
45 - 49	205	101	18	77	-	6	104	5	83	3	13
50 - 54	214	101	11	78	3	9	113	4	91	10	8
55 - 59	233	112	16	88	1	7	121	3	100	16	2
60 - 64	279	142	15	114	7	6	137	2	101	29	5
65 - 69	273	134	24	97	9	4	139	3	72	63	1
70 - 74	242	110	17	78	14	1	132	7	56	66	3
75 - 79	170	58	11	40	7	-	112	6	33	73	-
80 - 84	130	62	8	33	20	1	68	7	12	49	-
85 - 89	68	18	4	4	10	-	50	8	3	39	-
90 -	32	8	-	-	8	-	24	5	-	19	-
0 - 6	330	164	164	-	-	-	166	166	-	-	-
7 - 12	306	161	161	-	-	-	145	145	-	-	-
13 - 15	162	86	86	-	-	-	76	76	-	-	-
16 - 19	259	125	124	1	-	-	134	133	1	-	-
20 - 44	1342	758	439	289	-	30	584	218	336	4	26
45 - 66	1045	513	71	398	13	31	532	16	406	82	28
67 -	801	333	53	211	66	3	468	34	145	285	4
16 - 24	562	301	295	6	-	-	261	247	14	-	-
25 - 39	790	437	244	177	-	16	353	101	229	1	22
40 - 66	1294	658	95	505	13	45	636	19	500	85	32

Tabell 3. Hovedtall for utdanning. Personer 16-66 år etter yrkesaktivitet, arbeidstid i året, kjønn og utdanning¹.
3. november 1989 - 2. november 1990

Kjønn og høyeste utdanning	I alt	Ikke yrkesaktive	Yrkesaktive					
			I alt	Heltid		Deltid		Både heltid og deltid i løpet av året
				Hele året	Deler av året	Hele året	Deler av året	
I alt	2646	717	1929	1106	358	179	177	109
Menn								
I alt	1396	282	1114	775	215	21	56	47
Barne- og ungdomsskolenivå, 1-9 år i alt	605	159	446	290	99	13	29	15
Folkeskoleutdanning	317	110	207	155	32	5	12	3
9-årig ungdomsskole	211	38	173	90	53	4	17	9
Ungdomsskolenivå ellers	77	11	66	45	14	-	-	3
Gymnasnivå I, 10 år, i alt	289	54	235	168	48	2	9	8
Allment fagfelt	20	9	11	9	2	-	-	-
Industri, håndverk og teknikk	133	23	110	72	26	1	4	7
Samferdsel	28	2	26	18	6	1	1	-
Helsevern	-	-	-	-	-	-	-	-
Jordbruk, skogbruk og fiske	48	8	40	29	7	-	3	1
Gymnasnivå I ellers	60	12	48	40	7	-	1	-
Gymnasnivå II, 11 - 12 år, i alt	337	43	294	209	53	2	14	16
Allment fagfelt	63	9	54	31	15	-	3	5
Administrasjon og økonomi	13	2	11	9	2	-	-	-
Industri, håndverk og teknikk	161	17	144	115	20	2	3	4
Samferdsel	47	9	38	28	6	-	3	1
Helsevern	-	-	-	-	-	-	-	-
Jordbruk, skogbruk og fiske	33	4	29	11	9	-	5	4
Tjenesteyting og forsvar	18	2	16	14	1	-	-	1
Gymnasnivå II ellers	2	-	2	1	-	-	-	1
Universitets- og høgsolenivå I, 13 - 14 år, i alt	55	3	52	40	7	1	2	2
Undervisning	14	-	14	13	1	-	-	-
Administrasjon, økonomi, samfunnsvitenskap og jus	11	-	11	9	1	-	1	-
Naturvitenskap og teknikk	10	-	10	10	-	-	-	-
Helsevern	2	-	2	1	-	1	-	-
Universitets- og høgsolenivå I ellers	18	3	15	7	5	-	1	2
Universitets- og høgsolenivå II, III og forskernivå, over 14 år, i alt	68	6	62	52	5	2	2	1
Undervisning	33	3	30	25	1	1	2	1
Administrasjon, økonomi, samfunnsvitenskap og jus	5	-	5	5	-	-	-	-
Naturvitenskap og teknikk	13	2	11	8	3	-	-	-
Universitets- og høgsolenivå II, III og forskernivå ellers	17	1	16	14	1	1	-	-
Uoppgitt, ingen utdanning og utdanning på førskolenivå	42	17	25	16	3	1	-	5
Kvinner								
I alt	1250	435	815	331	143	158	121	62
Barne- og ungdomsskolenivå, 1-9 år i alt	582	298	284	108	47	61	54	14
Folkeskoleutdanning	342	198	144	62	17	33	26	6
9-årig ungdomsskole	136	69	67	19	20	9	15	4
Ungdomsskolenivå ellers	104	31	73	27	10	19	13	4
Gymnasnivå I, 10 år, i alt	362	95	267	109	44	58	33	23
Allment fagfelt	57	21	36	13	7	8	5	3
Industri, håndverk og teknikk	12	7	5	-	4	-	1	-
Samferdsel	4	-	4	3	-	-	-	1
Helsevern	19	1	18	8	-	8	2	-
Jordbruk, skogbruk og fiske	8	4	4	1	1	1	-	1
Gymnasnivå I ellers	262	62	200	84	32	41	25	18
Gymnasnivå II, 11 - 12 år, i alt	195	26	169	62	32	29	28	18
Allment fagfelt	72	7	65	21	14	8	12	10
Administrasjon og økonomi	35	5	30	15	7	4	3	1
Industri, håndverk og teknikk	10	1	9	4	2	1	2	-
Samferdsel	1	-	1	1	-	-	-	-
Helsevern	27	2	25	4	4	11	5	1

¹ Høyeste fullførte utdanning pr. 1. oktober 1990.

Tabell 3 (forts.). Hovedtall for utdanning. Personer 16-66 år etter yrkesaktivitet, arbeidstid i året, kjønn og utdanning¹. 3. november 1989 - 2. november 1990

Kjønn og høyeste utdanning	I alt	Ikke yrkesaktive	Yrkesaktive					Både heltid og deltid i løpet av året
			I alt	Heltid		Deltid		
				Hele året	Deler av året	Hele året	Deler av året	
Gymnasnivå II, 11-12 år (forts.)								
Jordbruk, skogbruk og fiske	4	1	3	1	1	-	-	1
Tjenesteyting og forsvar	25	5	20	11	2	3	2	2
Gymnasnivå II ellers	21	5	16	5	2	2	4	3
Universitets- og høgsolenivå I, 13 - 14 år, i alt	37	5	32	18	6	4	4	-
Undervisning	8	-	8	7	-	1	-	-
Administrasjon, økonomi, samfunnsvitenskap og jus	12	2	10	5	2	1	2	-
Naturvitenskap og teknikk	-	-	-	-	-	-	-	-
Helsevern	7	1	6	3	-	2	1	-
Universitets- og høgsolenivå I ellers	10	2	8	3	4	-	1	-
Universitets- og høgsolenivå II, III og forskernivå, over 14 år, i alt	59	2	57	32	11	6	2	6
Undervisning	32	1	31	18	7	2	1	3
Administrasjon, økonomi, samfunnsvitenskap og jus	4	-	4	3	-	-	-	1
Naturvitenskap og teknikk	4	-	4	1	1	2	-	-
Universitets- og høgsolenivå II, III og forskernivå ellers	19	1	18	10	3	2	1	2
Uoppgitt, ingen utdanning og utdanning på førskolenivå	15	9	6	2	3	-	-	1

¹ Se note 1, siden foran.

Tabell 4. Personer 16 år og over. Hovedtall for yrkesaktivitet i året 3. november 1989 - 2. november 1990

	I alt	Ikke yrkesaktive	Yrkesaktive			Prosent yrkesaktive		
			I alt	Menn	Kvinner	I alt	Menn	Kvinner
I alt	3447	1471	1976	1150	826	57,3	66,5	48,1
Alder								
16-19	259	131	128	70	58	49,4	56,0	43,3
20-24	303	57	246	147	99	81,2	83,5	78,0
25-29	283	43	240	143	97	84,8	87,7	80,8
30-39	507	58	449	257	192	88,6	93,8	82,4
40-49	454	55	399	229	170	87,9	93,1	81,7
50-59	447	153	294	158	136	65,8	74,2	58,1
60-66	393	220	173	110	63	44,0	55,3	32,5
67-69	159	132	27	19	8	17,0	24,7	9,8
70-	642	622	20	17	3	3,1	6,6	0,8
Ekteskapelig status								
Ugifte	1088	367	721	489	232	66,3	71,2	57,9
Gifte	1787	656	1131	602	529	63,3	67,0	59,6
Før gifte	572	448	124	59	65	21,7	41,3	15,2
Familietype								
Enslige	872	535	337	251	86	38,6	57,7	19,7
Ektepar uten ugifte barn	718	456	262	140	122	36,5	39,0	34,0
Ektepar med ugifte barn	1476	327	1149	655	494	77,8	81,8	73,2
Mor/far med ugifte barn	381	153	228	104	124	59,8	77,6	50,2
Utdanning								
Barne- og ungdomsskolenivå	1884	1116	768	474	294	40,8	53,9	29,3
Gymnasnivå	1276	303	973	536	437	76,3	78,8	73,3
Universitets- og høgsolenivå	226	22	204	115	89	90,3	90,6	89,9
Uoppgitt, ingen utdanning eller utdanning på førskolenivå	61	30	31	25	6	50,8	58,1	33,3

Tabell 5. Hovedtall for yrkesaktive i året 3. november 1989 - 2. november 1990

	I alt	Menn			Kvinner				Prosent	
		I alt	16-24	25-66	67-	I alt	16-24	25-66		67-
I alt	1976	1150	217	897	36	826	157	658	11	100,0
Nærings										
Jordbruk, skogbruk, fiske og fangst	354	312	57	232	23	42	11	28	3	17,9
Oljeutvinning og bergverksdrift	5	5	1	4	-	-	-	-	-	0,3
Industri	499	257	80	176	1	242	49	192	1	25,3
Kraft- og vannforsyning	28	26	6	20	-	2	-	2	-	1,4
Bygge- og anleggsvirksomhet	126	121	12	106	3	5	1	4	-	6,4
Varehandel, hotell- og restaurantvirksomhet	184	78	14	58	6	106	27	76	3	9,3
Transport, lagring, post og telekommunikasjoner	151	117	9	107	1	34	1	32	1	7,6
Bank- og finansieringsvirksomhet, forsikringsvirksomhet, eiendomsdrift og forretningsmessig tjenesteyting	41	15	-	15	-	26	6	20	-	2,1
Offentlig, sosial og privat tjenesteyting	588	219	38	179	2	369	62	304	3	29,8
Yrkesfelt										
Teknisk, vitenskapelig, humanistisk og kunstnerisk arbeid	293	113	9	104	-	180	27	153	-	14,8
Administrasjons- og forvaltningsarbeid, bedrifts- og organisasjonsledelse	42	31	1	30	-	11	1	10	-	2,1
Kontorarbeid	94	18	-	18	-	76	15	61	-	4,8
Handelsarbeid	129	53	6	43	4	76	19	56	1	6,5
Jordbruks-, skogbruks- og fiskearbeid	348	310	58	229	23	38	10	25	3	17,6
Gruve- og sprengingsarbeid m.m.	16	15	1	14	-	1	1	-	-	0,8
Transport- og kommunikasjonsarbeid	164	132	14	117	1	32	1	30	1	8,3
Industri-, bygge- og anleggsarbeid	619	393	105	283	5	226	45	180	1	31,3
Servicearbeid og militært arbeid	271	85	23	59	3	186	38	143	5	13,7
Yrkesstatus										
Ansatt	1703	934	205	716	13	769	151	610	8	86,2
Selvstendig	249	210	11	177	22	39	4	34	1	12,6
Familiemedlem uten fast lønn	24	6	1	4	1	18	2	14	2	1,2
Arbeidstid i året¹										
Bare heltid, i alt	1488	1010	164	826	20	478	97	377	4	75,3
Bare deltid, i alt	376	90	34	43	13	286	40	239	7	19,0
Både heltid og deltid, i alt	112	50	19	28	3	62	20	42	-	5,7
Yrkesaktiv i 12 måneder										
Heltid	1120	786	93	682	11	334	41	290	3	56,7
Deltid	186	27	4	17	6	159	7	151	1	9,4
Både heltid og deltid i perioden	67	31	11	18	2	36	11	25	-	3,4
Heltid 0 - 3 måneder	16	5	1	4	-	11	6	5	-	0,8
Heltid 4 - 6 måneder	15	9	4	3	2	6	1	5	-	0,8
Heltid 7 - 9 måneder	25	12	4	8	-	13	2	11	-	1,3
Heltid 10 - 11 måneder	11	5	2	3	-	6	2	4	-	0,6
Yrkesaktiv i 6-11 måneder										
Heltid	255	173	45	123	5	82	23	58	1	12,9
Deltid	104	25	6	16	3	79	12	64	3	5,3
Både heltid og deltid i perioden	39	17	7	9	1	22	6	16	-	2,0
Yrkesaktiv i 1-5 måneder										
Heltid	113	51	26	21	4	62	33	29	-	5,7
Deltid	86	38	24	10	4	48	21	24	3	4,4
Både heltid og deltid i perioden	6	2	1	1	-	4	3	1	-	0,3
Avtalt arbeidstid i uka										
Ikke yrkesaktiv i uka	319	186	74	89	23	133	57	71	5	16,1
1- 9 timer	66	26	5	19	2	40	9	27	4	3,3
10-19 timer	123	26	6	17	3	97	13	82	2	6,2
20-29 timer	148	19	2	17	-	129	12	117	-	7,5
30-34 timer	86	30	2	28	-	56	7	49	-	4,4
35-39 timer	792	482	75	406	1	310	53	257	-	40,1
40 timer og over	442	381	53	321	7	61	6	55	-	22,4

¹ Heltid er samlet arbeidstid på 30 timer eller mer i uka (alle arbeidsforhold), noe som svarer til 120 timer eller mer over en fireukersperiode.

Tabell 6. Yrkesaktive 16 år og over, etter alder og næring/yrkesfelt. 3. november 1989 - 2. november 1990

	I alt	Alder									Pro- sent yrkes- aktive
		16-19	20-24	25-29	30-39	40-49	50-59	60-66	67-69	70-	
I alt	1976	128	246	240	449	399	294	173	27	20	100,0
Næring											
Jordbruk	55	4	4	4	6	7	10	12	-	8	2,8
Skogbruk	2	-	1	-	-	1	-	-	-	-	0,1
Fiske og fangst	297	23	36	30	49	57	45	39	8	10	15,0
Oljeutvinning og bergverksdrift	5	-	1	1	2	1	-	-	-	-	0,3
Industri i alt	499	53	76	62	104	94	68	40	1	1	25,3
Næringsmiddel-, drikkevare- og tobaksindustri	383	43	54	46	72	71	59	37	1	-	19,4
Tekstil-, beklednings-, lær- og lærvareindustri	41	2	7	2	14	10	4	2	-	-	2,1
Trevareindustri	3	-	-	1	1	1	-	-	-	-	0,2
Treforedling, grafisk industri og forlag	5	-	3	1	-	1	-	-	-	-	0,3
Kjemisk industri, mineral-, olje-, kull-, gummi- og plastindustri	18	3	3	4	6	-	2	-	-	-	0,9
Keramikk- og glassindustri	-	-	-	-	-	-	-	-	-	-	-
Metallindustri	1	-	-	-	-	1	-	-	-	-	0,1
Verkstedindustri	48	5	9	8	11	10	3	1	-	1	2,4
Industri ellers	-	-	-	-	-	-	-	-	-	-	-
Kraft- og vannforsyning	28	1	5	1	10	4	6	1	-	-	1,4
Bygge- og anleggsvirksomhet	126	4	9	26	31	23	17	13	3	-	6,4
Varehandel	155	17	14	15	29	31	24	19	6	-	7,8
Hotell- og restaurantdrift	29	3	7	3	6	2	5	-	3	-	1,5
Landtransport	38	-	-	7	12	7	7	4	1	-	1,9
Sjøtransport	58	1	4	7	15	17	11	3	-	-	2,9
Transport ellers, lagring, post og telekommunikasjoner	55	-	5	4	17	9	11	8	1	-	2,8
Bank- og finansieringsvirksomhet	24	-	3	2	7	10	2	-	-	-	1,2
Forsikringsvirksomhet, eiendomsdrift og forretningsmessig tjenesteyting	17	-	3	3	7	4	-	-	-	-	0,9
Offentlig administrasjon, forsvar, politi og rettsvesen	106	-	26	9	24	24	17	5	1	-	5,4
Renovasjon og rengjøring	1	-	-	-	-	1	-	-	-	-	0,1
Undervisning og forskningsvirksomhet	163	-	18	23	49	41	23	9	-	-	8,2
Helse- og sosialtjenester	262	16	24	39	67	55	42	16	3	-	13,3
Kulturell tjenesteyting, underholdning og sport	12	2	2	-	3	3	2	-	-	-	0,6
Personlig tjenesteyting	44	4	8	4	11	8	4	4	-	1	2,2
Yrkesfelt											
Teknisk, vitenskapelig, humanistisk og kunstnerisk arbeid	293	7	29	52	90	76	30	9	-	-	14,8
Administrasjons- og forvaltningsarbeid, bedrifts- og organisasjonsledelse i alt	42	-	2	5	11	14	7	3	-	-	2,1
Offentlig administrasjons- og forvaltningsarbeid	20	-	1	3	3	8	4	1	-	-	1,0
Bedrifts- og organisasjonsledelse	22	-	1	2	8	6	3	2	-	-	1,1
Kontorarbeid	94	1	14	7	31	21	14	6	-	-	4,8
Handelsarbeid	129	15	10	13	27	28	18	13	5	-	6,5
Jordbruks-, skogbruks- og fiskearbeid	348	28	40	36	53	60	54	51	8	18	17,6
Gruve- og sprengningsarbeid m.m.	16	1	1	3	5	4	2	-	-	-	0,8
Transport og kommunikasjonsarbeid	164	1	14	21	47	33	31	15	2	-	8,3
Industri-, bygge- og anleggsarbeid i alt	619	59	91	76	129	114	89	55	4	2	31,3
Jern- og metallvarearbeid	64	5	13	7	17	15	4	2	-	1	3,2
Elektroarbeid	42	-	7	8	11	6	8	2	-	-	2,1
Trearbeid	61	3	9	11	10	6	12	7	2	1	3,1
Næringsmiddelarbeid	331	41	42	40	54	64	54	34	2	-	16,8
Maskin- og motordrift	30	-	5	2	9	9	3	2	-	-	1,5
Laste-, losse- og lagerarbeid	6	1	1	-	1	1	1	1	-	-	0,3
Industri-, bygge- og anleggsarbeid ellers	85	9	14	8	27	13	7	7	-	-	4,3
Servicearbeid og militært arbeid	271	16	45	27	56	49	49	21	8	-	13,7

Tabell 7. Yrkesaktive 16 år og over, etter kjønn, arbeidstid i året og næring/yrkesfelt. 3. november 1989 - 2. november 1990

	I alt	Yrkesaktiv i 12 måneder			Yrkesaktiv i 6-11 måneder			Yrkesaktiv i 1-5 måneder		
		Heltid ¹	Deltid ¹	Både heltid og deltid i perioden	Heltid	Deltid	Både heltid og deltid i perioden	Heltid	Deltid	Både heltid og deltid i perioden
Yrkesaktive i alt	1976	1120	186	67	255	104	39	113	86	6
Menn i alt	1150	786	27	31	173	25	17	51	38	2
Næring										
Jordbruk	35	23	4	-	2	3	-	2	1	-
Skogbruk	2	1	-	-	-	-	1	-	-	-
Fiske og fangst	275	180	2	4	62	3	2	13	9	-
Oljeutvinning og bergverksdrift	5	3	1	-	-	-	-	1	-	-
Industri i alt	257	149	2	5	58	6	6	15	15	1
Næringsmiddel-, drikkevare- og tobakks-industri	182	98	1	3	46	5	3	12	13	1
Tekstil-, beklednings-, lær- og lærvare-industri	9	7	-	-	2	-	-	-	-	-
Trevareindustri	3	2	-	-	1	-	-	-	-	-
Treforedling, grafisk industri og forlag	2	2	-	-	-	-	-	-	-	-
Kjemisk industri, mineral-, olje-, kull-, gummi- og plastindustri	14	7	1	2	-	1	2	-	1	-
Keramikk- og glassindustri	-	-	-	-	-	-	-	-	-	-
Metallindustri	1	-	-	-	1	-	-	-	-	-
Verkstedindustri	46	33	-	-	8	-	1	3	1	-
Industri ellers	-	-	-	-	-	-	-	-	-	-
Kraft- og vannforsyning	26	24	-	-	-	-	-	2	-	-
Bygge- og anleggsvirksomhet	121	88	3	8	14	3	-	2	2	1
Varehandel	70	50	3	3	4	2	-	4	4	-
Hotell- og restaurantdrift	8	3	1	1	2	-	-	1	-	-
Landtransport	36	31	3	-	2	-	-	-	-	-
Sjøtransport	56	41	-	4	7	1	1	1	1	-
Transport ellers, lagring, post og telekommunikasjoner	25	17	1	2	1	2	1	-	1	-
Bank- og finansieringsvirksomhet	8	8	-	-	-	-	-	-	-	-
Forsikringsvirksomhet, eiendomsdrift og forretningsmessig tjenesteyting	7	6	-	-	1	-	-	-	-	-
Offentlig administrasjon, forsvar, politi og rettsvesen	62	39	1	2	13	1	1	5	-	-
Renovasjon og rengjøring	1	1	-	-	-	-	-	-	-	-
Undervisning og forskningsvirksomhet	78	63	1	1	5	3	2	3	-	-
Helse- og sosialtjenester	46	36	2	-	2	1	1	2	2	-
Kulturell tjenesteyting, underholdning og sport	6	1	2	1	-	-	-	-	2	-
Personlig tjenesteyting	26	22	1	-	-	-	2	-	1	-
Yrkesfelt										
Teknisk, vitenskapelig, humanistisk og kunstnerisk arbeid	113	92	5	2	4	2	3	1	4	-
Administrasjons- og forvaltningsarbeid, bedrifts- og organisasjonsledelse i alt	31	29	-	-	1	-	-	1	-	-
Offentlig administrasjons- og forvaltningsarbeid	13	13	-	-	-	-	-	-	-	-
Bedrifts- og organisasjonsledelse	18	16	-	-	1	-	-	1	-	-
Kontorarbeid	18	17	-	-	1	-	-	-	-	-
Handelsarbeid	53	40	3	2	3	1	-	1	3	-
Jordbruks-, skogbruks- og fiskearbeid	310	201	6	4	63	6	4	15	11	-
Gruve- og sprengningsarbeid m.m.	15	10	1	1	2	-	-	1	-	-
Transport og kommunikasjonsarbeid	132	95	5	7	16	3	2	2	2	-
Industri-, bygge- og anleggsarbeid i alt	393	252	5	12	70	9	7	20	16	2
Jern- og metallvarearbeid	64	50	1	-	7	-	3	3	-	-
Elektroarbeid	41	39	-	-	-	-	-	1	1	-
Trearbeid	61	34	2	6	13	1	-	3	1	1
Næringsmiddelarbeid	146	71	1	3	40	4	2	11	13	1
Maskin- og motordrift	30	26	-	1	2	1	-	-	-	-
Laste-, losse- og lagerarbeid	4	3	-	-	-	-	-	-	1	-
Industri-, bygge- og anleggsarbeid ellers	47	29	1	2	8	3	2	2	-	-
Servicearbeid og militært arbeid	85	50	2	3	13	4	1	10	2	-

¹ Heltid er *samt* arbeidstid på 30 timer eller mer i uka (alle arbeidsforhold), noe som svarer til 120 timer eller mer over en fireukersperiode.

Tabell 7 (forts.). Yrkesaktive 16 år og over, etter kjønn, arbeidstid i året og næring/yrkesfelt. 3. november 1989 - 2. november 1990

	I alt	Yrkesaktiv i 12 måneder			Yrkesaktiv i 6-11 måneder		Yrkesaktiv i 1-5 måneder			
		Heltid ¹	Deltid ¹	Både heltid og deltid i perioden	Heltid	Deltid	Både heltid og deltid i perioden	Heltid	Deltid	Både heltid og deltid i perioden
Kvinner i alt	826	334	159	36	82	79	22	62	48	4
Næring										
Jordbruk	20	12	3	1	-	2	-	1	1	-
Skogbruk	-	-	-	-	-	-	-	-	-	-
Fiske og fangst	22	7	5	1	3	1	-	3	2	-
Oljeutvinning og bergverksdrift	-	-	-	-	-	-	-	-	-	-
Industri i alt	242	100	13	12	50	19	7	26	12	3
Næringsmiddel-, drikkevare- og tobakksindustri	201	76	11	11	42	18	7	23	11	2
Tekstil-, beklednings-, lær- og lærvareindustri	32	18	2	-	8	-	-	2	1	1
Trevareindustri	-	-	-	-	-	-	-	-	-	-
Treforedling, grafisk industri og forlag	3	2	-	1	-	-	-	-	-	-
Kjemisk industri, mineral-, olje-, kull-, gummi- og plastindustri	4	2	-	-	-	1	-	1	-	-
Keramikk- og glassindustri	-	-	-	-	-	-	-	-	-	-
Metallindustri	-	-	-	-	-	-	-	-	-	-
Verkstedindustri	2	2	-	-	-	-	-	-	-	-
Industri ellers	-	-	-	-	-	-	-	-	-	-
Kraft- og vannforsyning	2	2	-	-	-	-	-	-	-	-
Bygge- og anleggsvirksomhet	5	-	2	-	-	1	-	1	1	-
Varehandel	85	32	18	3	3	7	4	8	9	1
Hotell- og restaurantdrift	21	9	2	2	-	6	-	-	2	-
Landtransport	2	-	2	-	-	-	-	-	-	-
Sjøtransport	2	2	-	-	-	-	-	-	-	-
Transport ellers, lagring, post og telekommunikasjoner	30	11	11	3	-	2	1	2	-	-
Bank- og finansieringsvirksomhet	16	9	4	1	-	-	1	1	-	-
Forsikringsvirksomhet, eiendomsdrift og forretningsmessig tjenesteyting	10	4	2	-	2	-	-	1	1	-
Offentlig administrasjon, forsvar, politi og rettsvesen	44	26	9	-	4	3	1	1	-	-
Renovasjon og rengjøring	-	-	-	-	-	-	-	-	-	-
Undervisning og forskningsvirksomhet	85	40	20	2	4	11	-	5	3	-
Helse- og sosialtjenester	216	69	66	9	16	24	7	11	14	-
Kulturell tjenesteyting, underholdning og sport	6	3	1	-	-	1	-	-	1	-
Personlig tjenesteyting	18	8	1	2	-	2	1	2	2	-
Yrkesfelt										
Teknisk, vitenskapelig, humanistisk og kunstnerisk arbeid	180	72	48	6	13	22	1	13	5	-
Administrasjons- og forvaltningsarbeid, bedrifts- og organisasjonsledelse i alt	11	8	2	-	1	-	-	-	-	-
Offentlig administrasjons- og forvaltningsarbeid	7	6	-	-	1	-	-	-	-	-
Bedrifts- og organisasjonsledelse	4	2	2	-	-	-	-	-	-	-
Kontorarbeid	76	41	14	3	4	7	2	4	1	-
Handelsarbeid	76	31	14	3	3	5	4	7	8	1
Jordbruks-, skogbruks- og fiskearbeid	38	16	6	2	3	2	-	5	4	-
Gruve- og sprengningsarbeid m.m.	1	-	-	1	-	-	-	-	-	-
Transport og kommunikasjonsarbeid	32	14	11	2	-	2	1	2	-	-
Industri-, bygge- og anleggsarbeid i alt	226	92	13	11	49	15	6	24	13	3
Jern- og metallvarearbeid	-	-	-	-	-	-	-	-	-	-
Elektroarbeid	1	1	-	-	-	-	-	-	-	-
Trearbeid	-	-	-	-	-	-	-	-	-	-
Næringsmiddelarbeid	185	71	8	11	41	15	6	20	11	2
Maskin- og motordrift	-	-	-	-	-	-	-	-	-	-
Laste-, losse- og lagerarbeid	2	1	1	-	-	-	-	-	-	-
Industri-, bygge- og anleggsarbeid ellers	38	19	4	-	8	-	-	4	2	1
Servicearbeid og militært arbeid	186	60	51	8	9	26	8	7	17	-

¹ Se note 1, siden foran.

Tabell 8. Hovedtall for yrkesaktive i uka 27. oktober - 2. november 1990, etter vanlig/avtalt arbeidstid

	I alt	Menn					Kvinner				
		I alt	1-19 timer	20-29 timer	30-39 timer	40 timer og over	I alt	1-19 timer	20-29 timer	30-39 timer	40 timer og over
I alt	1657	964	52	19	512	381	693	137	129	366	61
Alder											
16-19	65	37	5	2	20	10	28	6	3	17	2
20-24	178	106	6	-	57	43	72	16	9	43	4
25-29	213	130	7	2	69	52	83	14	19	40	10
30-39	414	241	9	2	143	87	173	31	39	88	15
40-49	373	209	6	6	102	95	164	25	30	95	14
50-59	255	142	5	4	76	57	113	24	22	55	12
60-66	140	86	9	3	44	30	54	15	7	28	4
67-69	10	7	3	-	1	3	3	3	-	-	-
70-	9	6	2	-	-	4	3	3	-	-	-
Ekteskapelig status											
Ugifte	553	388	24	7	204	153	165	30	20	98	17
Gifte	997	527	25	10	281	211	470	90	101	239	40
Før gifte	107	49	3	2	27	17	58	17	8	29	4
Familietype											
Enslige	297	221	14	6	113	88	76	15	8	43	10
Ektepar uten ugifte barn	208	106	8	2	49	47	102	22	19	50	11
Ektepar med ugifte barn	969	553	22	11	308	212	416	77	87	218	34
Mor/far med ugifte barn	183	84	8	-	42	34	99	23	15	55	6
Utdanning											
Barne- og ungdomsskolenivå	618	379	26	5	187	161	239	54	44	121	20
Gymnasnivå	833	462	19	4	263	176	371	77	73	192	29
Universitets- og høgskolenivå	184	106	3	10	56	37	78	5	12	50	11
Uoppgitt, ingen utdanning eller utdanning på førskolenivå	22	17	4	-	6	7	5	1	-	3	1
Utført arbeidstid i uka											
Var ikke på arbeid	45	30	2	-	13	15	15	2	3	9	1
1 - 19 timer	195	57	42	3	8	4	138	113	11	12	2
20 - 29 timer	157	29	2	14	9	4	128	9	105	12	2
30 - 39 timer	797	459	4	2	425	28	338	10	10	315	3
40 timer og over	463	389	2	-	57	330	74	3	-	18	53

Tabell 9. Yrkesaktive 16 år og over i uka 27. oktober - 2. november 1990, etter kjønn, vanlig/avtalt arbeidstid og næring/yrkesfelt

	I alt	Menn					Kvinner				
		I alt	1-19 timer	20-29 timer	30-39 timer	40 timer og over	I alt	1-19 timer	20-29 timer	30-39 timer	40 timer og over
I alt	1657	964	52	19	512	381	693	137	129	366	61
Næring											
Jordbruk	41	27	5	1	3	18	14	5	1	2	6
Skogbruk	1	1	-	-	-	1	-	-	-	-	-
Fiske og fangst	237	219	8	2	71	138	18	2	6	9	1
Oljeutvinning og bergverksdrift	5	5	1	-	2	2	-	-	-	-	-
Industri i alt	413	209	6	2	153	48	204	19	29	150	6
Næringsmiddel-, drikkevare- og tobaksindustri	312	145	1	2	110	32	167	18	22	123	4
Tekstil-, beklædnings-, lær- og lærvareindustri	38	9	-	-	9	-	29	-	6	22	1
Trevareindustri	3	3	-	-	2	1	-	-	-	-	-
Treforedling, grafisk industri og forlag	4	2	1	-	-	1	2	1	-	-	1
Kjemisk industri, mineral-, olje-, kull-, gummi- og plastindustri	13	9	2	-	4	3	4	-	1	3	-
Keramikk- og glassindustri	-	-	-	-	-	-	-	-	-	-	-
Metallindustri	-	-	-	-	-	-	-	-	-	-	-
Verkstedindustri	43	41	2	-	28	11	2	-	-	2	-
Industri ellers	-	-	-	-	-	-	-	-	-	-	-
Kraft- og vannforsyning	25	23	1	-	20	2	2	-	-	2	-
Bygge- og anleggsvirksomhet	109	105	4	-	74	27	4	1	1	2	-
Varehandel	116	55	5	-	24	26	61	9	10	24	18
Hotell- og restaurantdrift	22	6	1	-	1	4	16	5	6	3	2
Landtransport	33	31	2	-	10	19	2	-	-	1	1
Sjøtransport	53	51	1	-	13	37	2	-	-	-	2
Transport ellers, lagring, post og telekommunikasjoner	51	23	3	1	18	1	28	14	6	6	2
Bank- og finansieringsvirksomhet	22	8	-	-	6	2	14	2	5	6	1
Forsikringsvirksomhet, eiendomsdrift og forretningsmessig tjenesteyting	15	7	-	-	5	2	8	1	-	6	1
Offentlig administrasjon, forsvær, politi og rettsvesen	91	51	3	1	33	14	40	6	7	27	-
Renovasjon og rengjøring	1	1	-	-	1	-	-	-	-	-	-
Undervisning og forskningsvirksomhet	150	73	5	11	38	19	77	18	20	29	10
Helse- og sosialtjenester	223	40	3	1	20	16	183	52	33	89	9
Kulturell tjenesteyting, underholdning og sport	7	4	2	-	2	-	3	1	-	2	-
Personlig tjenesteyting	42	25	2	-	18	5	17	2	5	8	2
Yrkesfelt											
Teknisk, vitenskapelig, humanistisk og kunstnerisk arbeid	262	104	7	11	58	28	158	31	31	81	15
Administrasjons- og forvaltningsarbeid, bedrifts- og organisasjonsledelse i alt	42	31	-	1	18	12	11	1	1	9	-
Offentlig administrasjons- og forvaltningsarbeid	20	13	-	1	10	2	7	-	-	7	-
Bedrifts- og organisasjonsledelse	22	18	-	-	8	10	4	1	1	2	-
Kontorarbeid	88	17	-	-	16	1	71	9	17	43	2
Handelsarbeid	99	44	5	-	19	20	55	6	9	21	19
Jordbruks-, skogbruks- og fiskearbeid	272	245	13	3	73	156	27	6	4	10	7
Gruve- og sprengningsarbeid m.m.	12	11	1	-	4	6	1	1	-	-	-
Transport og kommunikasjonsarbeid	144	115	9	1	39	66	29	12	6	7	4
Industri-, bygge- og anleggsarbeid i alt	517	329	13	2	249	65	188	16	22	145	5
Jern- og metallvarearbeid	60	60	3	-	44	13	-	-	-	-	-
Elektroarbeid	38	37	1	-	30	6	1	-	-	1	-
Trearbeid	53	53	4	-	37	12	-	-	-	-	-
Næringsmiddelarbeid	264	111	1	2	88	20	153	15	15	119	4
Maskin- og motordrift	28	28	1	-	17	10	-	-	-	-	-
Laste-, losse- og lagerarbeid	5	3	1	-	2	-	2	1	-	1	-
Industri-, bygge- og anleggsarbeid ellers	69	37	2	-	31	4	32	-	7	24	1
Servicearbeid og militært arbeid	221	68	4	1	36	27	153	55	39	50	9

Tabell 10. Yrkesaktive 16 år og over med fast oppmøteplass på arbeid i uka 27. oktober - 2. november 1990, etter tallet på arbeidsreiser, reisetid og yrkesfelt/oppmøteplass

	I alt	Reiste ikke	Reiste 1 gang			Reiste 2-3 ganger			Reiste 4 ganger eller flere		
			Reise- tid under 45 min	Reise- tid 45-89 min	Reise- tid 90 min og over	Reise- tid under 45 min	Reise- tid 45-89 min	Reise- tid 90 min og over	Reise- tid under 45 min	Reise- tid 45-89 min	Reise- tid 90 min og over
I alt	1515	391	22	1	24	94	5	9	915	37	17
Yrkesfelt											
Teknisk, vitenskapelig, humanistisk og kunstnerisk arbeid	242	31	5	-	3	32	-	2	166	3	-
Administrasjons- og forvaltningsarbeid, bedrifts- og organisasjonsledelse i alt	36	2	-	-	-	1	-	-	32	1	-
Offentlig administrasjons- og forvaltningsarbeid	16	-	-	-	-	-	-	-	16	-	-
Bedrifts- og organisasjonsledelse	20	2	-	-	-	1	-	-	16	1	-
Kontorarbeid	83	10	1	-	2	12	-	-	57	1	-
Handelsarbeid	94	29	1	-	-	6	-	1	57	-	-
Jordbruks- skogbruks- og fiskearbeid	249	108	3	1	4	-	-	3	110	6	14
Gruve- og sprengningsarbeid m.m.	7	5	-	-	2	-	-	-	-	-	-
Transport og kommunikasjonsarbeid	123	54	2	-	5	7	4	1	48	1	1
Industri-, bygge- og anleggsarbeid i alt	479	97	4	-	6	20	1	1	330	19	1
Jern- og metallvarearbeid	56	14	-	-	2	1	-	-	30	9	-
Elektroarbeid	36	6	-	-	1	-	-	-	25	4	-
Trearbeid	42	9	-	-	-	1	-	-	29	3	-
Næringsmiddelarbeid	254	38	4	-	1	14	1	1	193	2	-
Maskin- og motordrift	22	8	-	-	2	1	-	-	10	-	1
Laste-, losse og lagerarbeid	4	3	-	-	-	-	-	-	1	-	-
Industri-, bygge- og anleggsarbeid ellers	65	19	-	-	-	3	-	-	42	1	-
Servicearbeid og militært arbeid	202	55	6	-	2	16	-	1	115	6	1
Oppmøteplass og kjønn											
I bostedfylket	1342	298	19	1	12	90	5	5	866	36	10
Menn	712	195	4	1	8	25	5	3	432	30	9
Kvinner	630	103	15	-	4	65	-	2	434	6	1
I bostedskommunen	1244	238	19	1	4	88	2	4	856	22	10
Menn	636	151	4	1	3	24	2	3	423	16	9
Kvinner	608	87	15	-	1	64	-	1	433	6	1
1601 Trondheim	52	46	-	-	6	-	-	-	-	-	-
Menn	36	32	-	-	4	-	-	-	-	-	-
Kvinner	16	14	-	-	2	-	-	-	-	-	-
1617 Hitra	36	6	-	-	1	2	3	1	10	13	-
Menn	33	6	-	-	1	1	3	-	9	13	-
Kvinner	3	-	-	-	-	1	-	1	1	-	-
1638 Orkdal	4	3	-	-	1	-	-	-	-	-	-
Menn	2	2	-	-	-	-	-	-	-	-	-
Kvinner	2	1	-	-	1	-	-	-	-	-	-
1612 Hemne	2	2	-	-	-	-	-	-	-	-	-
Menn	1	1	-	-	-	-	-	-	-	-	-
Kvinner	1	1	-	-	-	-	-	-	-	-	-
Andre kommuner i fylket	4	3	-	-	-	-	-	-	-	1	-
Menn	4	3	-	-	-	-	-	-	-	1	-
Kvinner	-	-	-	-	-	-	-	-	-	-	-
Utenfor fylket	55	44	-	-	11	-	-	-	-	-	-
Menn	47	36	-	-	11	-	-	-	-	-	-
Kvinner	8	8	-	-	-	-	-	-	-	-	-
1103 Stavanger	7	6	-	-	1	-	-	-	-	-	-
Menn	7	6	-	-	1	-	-	-	-	-	-
Kvinner	-	-	-	-	-	-	-	-	-	-	-
0301 Oslo	6	6	-	-	-	-	-	-	-	-	-
Menn	2	2	-	-	-	-	-	-	-	-	-
Kvinner	4	4	-	-	-	-	-	-	-	-	-
1902 Tromsø	5	3	-	-	2	-	-	-	-	-	-
Menn	5	3	-	-	2	-	-	-	-	-	-
Kvinner	-	-	-	-	-	-	-	-	-	-	-
0219 Bærum	4	4	-	-	-	-	-	-	-	-	-
Menn	4	4	-	-	-	-	-	-	-	-	-
Kvinner	-	-	-	-	-	-	-	-	-	-	-
Andre steder utenfor fylket	33	25	-	-	8	-	-	-	-	-	-
Menn	29	21	-	-	8	-	-	-	-	-	-
Kvinner	4	4	-	-	-	-	-	-	-	-	-
Uoppgitt oppmøteplass	118	49	3	-	1	4	-	4	49	1	7
Menn	101	44	2	-	1	3	-	4	39	1	7
Kvinner	17	5	1	-	-	1	-	-	10	-	-

Tabell 11. Yrkesaktive 16 år og over med fast arbeidsreise i uka 27. oktober - 2. november 1990, etter reisemåte, oppmøteplass, tallet på arbeidsreiser, reisetid og etter reisemåte, kjønn og alder

	I alt	Ett transportmiddel					To eller flere transportmidler			
		Bil	Buss	Tog, trikk, T-bane	Båt	Sykkel, gange over 10 min	Annet	Kollektiv transport og/eller sykkel, gange over 10 min	Kollektiv transport og bil	Andre kombinasjoner
I alt	1124	687	6	1	34	199	94	16	38	49
Oppmøteplass, tallet på arbeidsreiser og reisetid										
Oppmøteplass i bostedskommunen ..	1006	643	6	-	19	185	87	9	17	40
Reiste 1 gang	24	14	-	-	1	4	-	1	1	3
Under 45 min	19	14	-	-	-	4	-	-	-	1
45 - 89 min	1	-	-	-	-	-	-	1	-	-
90 min og over	4	-	-	-	1	-	-	-	1	2
Reiste 2 - 3 ganger	94	60	-	-	3	15	9	2	1	4
Under 45 min	88	58	-	-	-	15	9	1	1	4
45 - 89 min	2	2	-	-	-	-	-	-	-	-
90 min og over	4	-	-	-	3	-	-	1	-	-
Reiste 4 ganger eller flere	888	569	6	-	15	166	78	6	15	33
Under 45 min	856	562	5	-	6	161	76	3	11	32
45 - 89 min	22	7	1	-	2	3	2	3	4	-
90 min og over	10	-	-	-	7	2	-	-	-	1
Oppmøteplass utenfor bosteds-										
kommunen	49	13	-	-	5	-	3	1	20	7
Reiste 1 gang	19	5	-	-	5	-	2	1	1	5
Under 45 min	-	-	-	-	-	-	-	-	-	-
45 - 89 min	-	-	-	-	-	-	-	-	-	-
90 min og over	19	5	-	-	5	-	2	1	1	5
Reiste 2 - 3 ganger	6	3	-	-	-	-	-	-	3	-
Under 45 min	2	1	-	-	-	-	-	-	1	-
45 - 89 min	3	2	-	-	-	-	-	-	1	-
90 min og over	1	-	-	-	-	-	-	-	1	-
Reiste 4 ganger eller flere	24	5	-	-	-	-	1	-	16	2
Under 45 min	10	3	-	-	-	-	1	-	5	1
45 - 89 min	14	2	-	-	-	-	-	-	11	1
90 min og over	-	-	-	-	-	-	-	-	-	-
Uoppgitt oppmøteplass	69	31	-	1	10	14	4	6	1	2
Kjønn og alder										
Menn	585	354	1	1	31	68	61	12	32	25
16-19	28	14	-	-	2	5	5	-	2	-
20-24	60	45	-	-	1	3	5	3	3	-
25-29	74	45	-	-	5	6	10	2	4	2
30-39	156	102	-	1	3	19	11	3	6	11
40-49	126	71	-	-	6	17	9	2	12	9
50-59	89	53	1	-	6	13	12	-	4	-
60-66	47	22	-	-	6	4	9	2	1	3
67-69	2	1	-	-	-	1	-	-	-	-
70-	3	1	-	-	2	-	-	-	-	-
Kvinner	539	333	5	-	3	131	33	4	6	24
16-19	18	12	-	-	-	3	1	-	1	1
20-24	48	35	-	-	1	5	4	1	1	1
25-29	64	40	1	-	1	13	7	-	-	2
30-39	141	99	1	-	-	23	10	-	-	8
40-49	143	86	2	-	1	39	5	2	1	7
50-59	82	43	1	-	-	27	4	-	3	4
60-66	41	17	-	-	-	20	2	1	-	1
67-69	2	1	-	-	-	1	-	-	-	-
70-	-	-	-	-	-	-	-	-	-	-

Tabell 12. Boliger og bosatte. Hustype, tallet på rom, kjøkken. 3. november 1990

Tallet på rom på 6 m ² eller mer (kjøkken, gang, bad o.l. er ikke medregnet)	Boliger					Bosatte	
	I alt	Frittliggende enebolig eller våningshus tilknyttet gårdsdrift	Andre ene- og tomannsboliger og småhus	Blokk, leiegård e.l.	Forretningsbygg, bygg for felleshusholdning e.l.	I alt	Pr. bolig
I alt	1696	1524	128	10	34	4189	2,5
1 rom	81	53	21	1	6	134	1,7
Med kjøkken 6 m ² eller større	51	35	13	1	2	87	1,7
Med kjøkken mindre enn 6 m ²	21	14	6	-	1	34	1,6
Uten kjøkken	9	4	2	-	3	13	1,4
2 rom	124	82	28	5	9	224	1,8
Med kjøkken 6 m ² eller større	86	61	14	3	8	156	1,8
Med kjøkken mindre enn 6 m ²	33	19	12	2	-	62	1,9
Uten kjøkken	5	2	2	-	1	6	1,2
3 rom	242	204	26	-	12	452	1,9
4 rom	507	479	27	1	-	1245	2,5
5 rom	357	343	11	-	3	936	2,6
6 rom	215	205	8	-	2	679	3,2
7 rom	68	65	2	1	-	226	3,3
8 rom	61	55	4	2	-	179	2,9
9 rom eller flere	41	38	1	-	2	114	2,8

Tabell 13. Boliger, rom og bosatte, etter hustype. 3. november 1990

	I alt	Frittliggende enebolig eller våningshus tilknyttet gårdsdrift	Hus i kjede, rekkehus, terrassehus, vertikaldelt tomannsbolig	Horisontaldelt tomannsbolig eller annet boligbygg med mindre enn 3 etasjer	Blokk, leiegård e.l.	Forretningsbygg, bygg for felleshusholdning e.l.
Boliger i alt	1696	1524	62	66	10	34
Bosatte i alt	4189	3863	123	142	21	40
Bosatte pr. bolig	2,5	2,5	2,0	2,2	2,1	1,2
Rom i alt	7491	6927	201	220	38	105
Rom pr. bolig	4,4	4,5	3,2	3,3	3,8	3,1

Tabell 14. Boliger etter eieform og areal¹. Rom og bosatte, etter eieform. 3. november 1990

	I alt	Boligen eies			Boligen leies			
		I alt	Privat	Gjennom borettslag e.l.	I alt	Som tjenestebolig	For et avgrenset tidsrom	På andre vilkår
Boliger i alt	1696	1408	1344	64	288	55	56	177
Under 50 m ²	127	81	74	7	46	4	7	35
50 - 59 m ²	142	96	93	3	46	9	15	22
60 - 79 m ²	232	170	164	6	62	14	11	37
80 - 99 m ²	362	314	304	10	48	15	2	31
100 - 129 m ²	464	411	389	22	53	5	15	33
130 - 149 m ²	163	146	140	6	17	4	3	10
150 - 199 m ²	157	146	137	9	11	2	3	6
200 m ² eller mer	49	44	43	1	5	2	-	3
Bosatte i alt	4189	3575	3418	157	614	125	135	354
Bosatte pr. bolig	2,5	2,5	2,5	2,5	2,1	2,3	2,4	2,0
Rom i alt	7491	6454	6153	301	1037	207	195	635
Rom pr. bolig	4,4	4,6	4,6	4,7	3,6	3,8	3,5	3,6

¹ Medregnet kjøkken, gang, bad o.l.

Tabell 15. Boliger etter tallet på rom og tallet på bosatte. 3. november 1990

Tallet på bosatte	I alt	Tallet på rom								
		1	2	3	4	5	6	7	8	9 eller flere
I alt	1696	81	124	242	507	357	215	68	61	41
1	553	50	70	123	145	95	30	13	16	11
2	473	20	27	73	157	104	57	11	13	11
3	239	5	13	16	87	54	35	13	10	6
4	245	4	9	21	76	59	46	13	10	7
5	137	1	5	4	33	37	36	12	7	2
6	39	-	-	4	7	7	11	3	4	3
7	6	-	-	1	2	-	-	2	-	1
8	4	1	-	-	-	1	-	1	1	-
9	-	-	-	-	-	-	-	-	-	-
10 eller flere	-	-	-	-	-	-	-	-	-	-

Tabell 16. Boliger etter husets byggeår og hustype/eieform/oppvarmingskilde. Bosatte og rom, etter husets byggeår. 3. november 1990

	I alt	Husets byggeår							
		-1900	1901-1920	1921-1940	1941-1945	1946-1960	1961-1970	1971-1980	1981-1990
Boliger i alt	1696	129	104	165	49	422	273	234	320
Hustype									
Frittliggende enebolig eller våningshus tilknyttet gårdsdrift	1524	127	99	157	43	378	242	218	260
Hus i kjede, rekkehus, terrassehus eller vertikaldelt tomannsbolig	62	1	-	1	-	8	14	6	32
Horisontaldelt tomannsbolig eller annet boligbygg med mindre enn 3 etasjer	66	1	4	4	1	21	10	9	16
Blokk, leiegård eller annet boligbygg med 3 etasjer eller mer	10	-	-	2	1	5	2	-	-
Forretningsbygg, pensjonat, aldershjem, militærforlegning eller annet bygg for felleshusholdning	34	-	1	1	4	10	5	1	12
Eie-/leieform									
Eies i alt	1408	109	87	130	40	365	236	197	244
Privat	1344	106	87	122	34	349	225	190	231
Gjennom borettslag eller boligaksjeselskap	64	3	-	8	6	16	11	7	13
Leies i alt	288	20	17	35	9	57	37	37	76
Som tjenestebolig	55	1	1	4	-	10	14	7	18
For et avgrenset tidsrom	56	6	5	7	3	13	7	6	9
På andre vilkår	177	13	11	24	6	34	16	24	49
Oppvarmingskilde									
En kilde, i alt	438	31	17	28	16	97	67	62	120
Sentralvarme	27	-	-	3	1	11	5	3	4
Elektriske ovner, varmekabler e.l.	291	18	10	17	12	57	31	40	106
Ovner for flytende brensel	53	7	3	4	1	14	16	7	1
Ovner for fast brensel	67	6	4	4	2	15	15	12	9
To eller flere kilder, i alt	1258	98	87	137	33	325	206	172	200
Elektriske ovner og ovner for fast brensel	497	33	24	52	11	89	67	77	144
Elektriske ovner og ovner for flytende brensel	259	15	19	27	9	75	46	39	29
Ovner for fast og flytende brensel	48	3	8	4	3	16	11	2	1
Sentralvarme og én eller flere andre kilder	18	2	1	4	-	5	4	1	1
Andre kombinasjoner	436	45	35	50	10	140	78	53	25
Bosatte i alt	4189	245	201	336	99	859	690	779	980
Bosatte pr. bolig	2,5	1,9	1,9	2,0	2,0	2,0	2,5	3,3	3,1
Rom i alt	7491	578	449	724	187	1894	1188	1078	1393
Rom pr. bolig	4,4	4,5	4,3	4,4	3,8	4,5	4,4	4,6	4,4

Tabell 17. Boliger og bosatte. Sanitærutstyr, størrelse og tilgjengelighet. 3. november 1990

	I alt	Sanitærutstyr			
		Med WC		Uten WC	
		Med bad	Uten bad	Med bad	Uten bad
I alt	1696	1619	24	24	29
Tallet på rom på 6 m² eller mer					
(kjøkken, gang, bad o.l. er <i>ikke</i> medregnet)					
1 rom	81	76	-	1	4
Med kjøkken 6 m ² eller større	51	47	-	1	3
Med kjøkken mindre enn 6 m ²	21	21	-	-	-
Uten kjøkken	9	8	-	-	1
2 rom	124	116	3	1	4
Med kjøkken 6 m ² eller større	86	80	3	1	2
Med kjøkken mindre enn 6 m ²	33	31	-	-	2
Uten kjøkken	5	5	-	-	-
3 rom	242	224	8	6	4
4 rom	507	485	5	9	8
5 rom	357	350	3	2	2
6 rom	215	203	2	4	6
7 rom	68	68	-	-	-
8 rom	61	57	2	1	1
9 rom eller flere	41	40	1	-	-
Etasjeplassering. Heis					
Boliger med beboelsesrom i					
én etasje i alt	1104	1051	19	14	20
Kjelleretasje	54	50	1	-	3
Underetasje	117	108	4	1	4
1. etasje	790	759	10	11	10
2. etasje	136	127	4	2	3
3. etasje	7	7	-	-	-
4. etasje	-	-	-	-	-
I hus med heis	-	-	-	-	-
I hus uten heis	-	-	-	-	-
5. etasje eller høyere	-	-	-	-	-
I hus med heis	-	-	-	-	-
I hus uten heis	-	-	-	-	-
flere etasjer i alt	592	568	5	10	9
1. etasje og underetasje/kjeller	128	125	-	2	1
1. og 2. etasje	394	375	4	7	8
1. og 2. etasje og underetasje/kjeller	49	47	1	1	-
1., 2. og 3. etasje	12	12	-	-	-
Andre etasjekombinasjoner	9	9	-	-	-
Bosatte i alt	4189	4076	35	37	41
Bosatte pr. bolig	2,5	2,5	1,5	1,5	1,4
Rom i alt	7491	7180	102	99	110
Rom pr. bolig	4,4	4,4	4,3	4,1	3,8

Tabell 18. Boliger etter standardindikatorer. Bosatte etter alder og standardindikatorer. 3. november 1990

	Boliger	Bosatte									
		I alt	0-19	20-29	30-39	40-49	50-59	60-69	70-79	80-89	90-
I alt	1696	4189	1057	586	507	454	447	548	401	170	19
Hustype											
Frittliggende enebolig eller våningshus tilknyttet gårdsdrift	1524	3863	997	513	475	429	417	501	375	143	13
Småhus	128	265	57	65	27	21	21	36	20	15	3
Blokk, leiegård, forretningsbygg, bygg for felleleshusholdning e.l.	44	61	3	8	5	4	9	11	6	12	3
Tallet på rom. Kjøkken											
1 - 2 rom	205	358	41	67	31	25	42	46	55	46	5
Med kjøkken	191	339	41	62	31	24	42	44	52	39	4
Uten kjøkken	14	19	-	5	-	1	-	2	3	7	1
3 - 4 rom	749	1697	392	265	189	163	185	251	173	70	9
5 rom eller flere	742	2134	624	254	287	266	220	251	173	54	5
Byggeår											
- 1900	129	245	41	22	34	12	19	50	42	24	1
1901 - 1960	740	1495	228	168	114	104	188	320	266	96	11
1961 - 1990	827	2449	788	396	359	338	240	178	93	50	7
Oppvarmingskilder											
En kilde, i alt	438	1002	224	171	116	107	115	130	91	42	6
Sentralvarme, elektriske ovner, varmekabler e.l.	318	706	161	131	94	66	69	81	67	31	6
Ovner for flytende brensel	53	110	18	14	8	11	14	26	12	7	-
Ovner for fast brensel	67	186	45	26	14	30	32	23	12	4	-
To eller flere kilder, i alt	1258	3187	833	415	391	347	332	418	310	128	13
Elektriske ovner og ovner for fast brensel	497	1434	469	191	228	166	127	122	83	43	5
Elektriske ovner og ovner for flytende brensel	259	538	95	73	39	39	74	112	73	31	2
Ovner for fast og flytende brensel	48	101	11	12	5	4	18	28	13	10	-
Sentralvarme og én eller flere andre kilder	18	40	10	1	4	8	7	3	7	-	-
Andre kombinasjoner	436	1074	248	138	115	130	106	153	134	44	6
Sanitærforhold											
Har både bad og WC	1619	4076	1042	575	498	445	437	536	379	147	17
Har WC, men ikke bad	24	35	3	5	1	3	7	-	3	11	2
Har bad, men ikke WC	24	37	9	3	5	2	-	7	8	3	-
Har verken bad eller WC	29	41	3	3	3	4	3	5	11	9	-
Etasjeplassering. Heis											
Boliger med beboelsesrom i én etasje i alt	1104	2717	680	417	331	307	285	314	251	120	12
1. etasje, kjelleretasje eller underetasje	961	2353	585	355	289	269	250	268	216	111	10
2. etasje eller høyere	143	364	95	62	42	38	35	46	35	9	2
I hus med heis	1	1	-	-	-	-	-	1	-	-	-
I hus uten heis	142	363	95	62	42	38	35	45	35	9	2
Boliger med beboelsesrom i flere etasjer	592	1472	377	169	176	147	162	234	150	50	7
Plan i boligen											
Boliger med kjøkken, bad, WC og minst ett beboelsesrom på ett plan	1538	3911	1012	543	484	437	414	510	358	137	16
Eie-/leieform											
Eies i alt	1408	3575	889	439	424	405	411	506	353	136	12
Privat	1344	3418	846	422	405	386	400	480	335	133	11
Gjennom borettslag e.l.	64	157	43	17	19	19	11	26	18	3	1
Leies	288	614	168	147	83	49	36	42	48	34	7
Tallet på bosatte											
1	553	553	9	66	38	28	49	107	146	96	14
2	473	946	40	71	36	67	160	317	201	51	3
3	239	717	142	161	91	78	116	82	34	13	-
4	245	980	366	163	179	150	80	28	9	5	-
5	137	685	332	87	119	92	35	11	5	3	1
6 eller flere	49	308	168	38	44	39	7	3	6	2	1

Tabell 19. Husholdninger, familier og personer, etter type husholdning¹. Husholdninger etter type husholdning¹ og tallet på familier i husholdningen/yrkesaktivitet i husholdningen/eieform/tallet på rom i boligen og kjøkken. 3.november 1990

	I alt	En- person- hus- hold- ninger	Flerpersonhusholdninger uten barn			Flerpersonhusholdninger med barn			
			I alt	2 per- soner	3 per- soner eller flere	I alt	1 barn	2 barn	3 barn eller flere
Personer i alt	4189	553	1607	882	725	2029	713	752	564
Familier i alt	1925	553	753	499	254	619	271	224	124
Husholdninger i alt	1696	553	651	441	210	492	208	180	104
Tallet på familier i husholdningen									
1 familie	1477	553	553	383	170	371	148	136	87
2 familier	210	-	94	58	36	116	57	44	15
3 familier	8	-	4	-	4	4	3	-	1
4 familier eller flere	1	-	-	-	-	1	-	-	1
Yrkesaktivitet. Tallet på yrkesaktive i uka									
Husholdning uten yrkesaktive	714	420	251	233	18	43	24	11	8
Husholdning med 1 yrkesaktiv	452	133	186	125	61	133	60	36	37
Heltid ²	357	106	141	92	49	110	48	29	33
Deltid	95	27	45	33	12	23	12	7	4
Husholdning med 2 yrkesaktive	420	-	150	83	67	270	95	119	56
Begge på heltid	256	-	106	56	50	150	62	63	25
En på heltid	149	-	39	24	15	110	29	54	27
Ingen på heltid	15	-	5	3	2	10	4	2	4
Husholdning med 3 yrkesaktive	80	-	47	-	47	33	18	13	2
Alle på heltid	45	-	28	-	28	17	9	6	2
To på heltid	28	-	15	-	15	13	7	6	-
En på heltid	7	-	4	-	4	3	2	1	-
Ingen på heltid	-	-	-	-	-	-	-	-	-
Husholdning med 4 yrkesaktive og over	30	-	17	-	17	13	11	1	1
Eie-/leieform									
Eies i alt	1408	404	591	403	188	413	169	158	86
Privat	1344	382	569	385	184	393	160	153	80
Gjennom borettslag e.l.	64	22	22	18	4	20	9	5	6
Leies i alt	288	149	60	38	22	79	39	22	18
Som tjenestebolig	55	26	13	12	1	16	6	5	5
For et avgrenset tidsrom	56	22	16	6	10	18	10	6	2
På andre vilkår	177	101	31	20	11	45	23	11	11
Tallet på rom. Kjøkken									
1 rom	81	50	24	20	4	7	3	2	2
Med kjøkken 6 m ² eller større	51	29	17	14	3	5	2	2	1
Med kjøkken mindre enn 6 m ²	21	15	4	4	-	2	1	-	1
Uten kjøkken	9	6	3	2	1	-	-	-	-
2 rom	124	70	41	25	16	13	10	2	1
Med kjøkken 6 m ² eller større	86	47	30	20	10	9	7	1	1
Med kjøkken mindre enn 6 m ²	33	19	10	4	6	4	3	1	-
Uten kjøkken	5	4	1	1	-	-	-	-	-
3 rom	242	123	76	63	13	43	22	17	4
4 rom	507	145	202	142	60	160	76	65	19
5 rom	357	95	155	101	54	107	42	38	27
6 rom	215	30	96	55	41	89	30	30	29
7 rom	68	13	21	11	10	34	11	11	12
8 rom	61	16	21	13	8	24	8	10	6
9 rom eller flere	41	11	15	11	4	15	6	5	4

¹ I denne tabellen er barn (ugifte hjemmeboende) 18 år og over holdt utenfor ved grupperingen av husholdninger etter type. Husholdninger som har barn bare i alderen 18 år og over, er derfor regnet som flerpersonhusholdninger uten barn. ² Heltid er samlet avtalte/vanlig arbeidstid på 30 timer eller mer i uka (alle arbeidsforhold).

Tabell 20. Husholdninger, familier og personer, etter husholdningsstørrelse/type husholdning. Absolutte tall og prosent. 3. november 1990

	Absolutte tall			Prosent		
	Personer	Familier	Husholdninger	Personer	Familier	Husholdninger
I alt	4189	1925	1696	100,0	100,0	100,0
Husholdningsstørrelse						
1 person	553	553	553	13,2	28,7	32,6
2 personer	946	531	473	22,6	27,6	27,9
3 personer	717	305	239	17,1	15,8	14,1
4 personer	980	299	245	23,4	15,5	14,4
5 personer eller flere	993	237	186	23,7	12,3	11,0
Husholdningstype						
Énpersonhusholdninger	553	553	553	13,2	28,7	32,6
Alder						
- 24	42	42	42	1,0	2,2	2,5
25 - 34	57	57	57	1,4	3,0	3,4
35 - 44	28	28	28	0,7	1,5	1,7
45 - 69	170	170	170	4,1	8,8	10,0
70 - 79	146	146	146	3,5	7,6	8,6
80 - 84	60	60	60	1,4	3,1	3,5
85 - 89	36	36	36	0,9	1,9	2,1
90 -	14	14	14	0,3	0,7	0,8
Flerpersonhusholdninger uten barn ¹	1607	753	651	38,4	39,1	38,4
Alder eldste person						
- 24	12	12	6	0,3	0,6	0,4
25 - 34	31	28	15	0,7	1,5	0,9
35 - 44	39	23	16	0,9	1,2	0,9
45 - 69	1026	428	395	24,5	22,2	23,3
70 - 79	350	184	158	8,4	9,6	9,3
80 - 84	98	49	43	2,3	2,5	2,5
85 - 89	34	19	13	0,8	1,0	0,8
90 -	17	10	5	0,4	0,5	0,3
Flerpersonhusholdninger med barn ¹	2029	619	492	48,4	32,2	29,0
Alder yngste barn						
0 - 6	1030	333	246	24,6	17,3	14,5
7 - 15	802	224	193	19,1	11,6	11,4
16 - 17	197	62	53	4,7	3,2	3,1
Tallet på barn i husholdningen						
1 barn	713	271	208	17,0	14,1	12,3
2 barn	752	224	180	18,0	11,6	10,6
3 barn	407	95	79	9,7	4,9	4,7
4 barn eller flere	157	29	25	3,7	1,5	1,5

¹ I denne tabellen er barn (ugifte hjemmeboende) 18 år og over holdt utenfor ved grupperingen av husholdninger etter type. Husholdninger som har barn bare i alderen 18 år og over, er derfor regnet som flerpersonhusholdninger uten barn.

Tabell 21. Husholdninger etter type husholdning¹ og disponering av personbil/avfallssortering.
3. november 1990

	I alt	Hushold- ninger med barn	Husholdninger uten barn					
			I alt	Alder eldste person				
				-24	25-44	45-69	70-79	80-
I alt	1696	492	1204	48	116	565	304	171
Disponering av personbil								
1 bil	694	288	406	19	61	226	80	20
2 biler	199	108	91	3	12	62	11	3
3 biler eller flere	22	9	13	-	-	12	-	1
Husholdningen disponerer ikke bil ...	781	87	694	26	43	265	213	147
Avfallssortering (kildesortering)								
Husholdningen sorterer avfall, i alt ...	341	139	202	11	24	109	43	15
Papir ²	96	28	68	1	6	36	17	8
Glass ²	69	27	42	2	3	27	7	3
Batterier ²	261	125	136	9	16	77	27	7
Maling, lakk, olje e.l. ²	94	40	54	3	5	36	8	2
Annet avfall ²	83	25	58	1	5	30	17	5
Husholdningen sorterer ikke avfall ...	1355	353	1002	37	92	456	261	156

¹ I denne tabellen er barn (ugifte hjemmeboende) 18 år og over holdt utenfor ved grupperingen av husholdninger etter type. Husholdninger som har barn bare i alderen 18 år og over, er derfor regnet som husholdninger uten barn. ² Noen husholdninger sorterer flere typer avfall. Derfor blir summen av husholdninger etter avfallstype større enn tallet på husholdninger som sorterer avfall i alt.

Tabell 22. Familier i privathusholdninger etter familietype. Personer etter alder og familietype.
3. november 1990

Alder	I alt	Enslig	Ektepar uten ugifte barn	Ektepar med ugifte barn	Mor med barn	Far med barn
Familier						
I alt	1925	823	358	510	204	30
Personer						
I alt	4189	823	716	2057	520	73
0 - 4	232	1	-	131	99	1
5 - 9	254	-	-	193	57	4
10 - 14	251	3	-	205	36	7
15 - 19	320	16	-	248	46	10
20 - 24	303	72	-	169	52	10
25 - 29	283	82	4	132	58	7
30 - 34	270	55	5	164	39	7
35 - 39	237	36	5	165	27	4
40 - 44	249	25	16	186	19	3
45 - 49	205	26	24	134	18	3
50 - 54	214	28	56	112	11	7
55 - 59	233	37	95	93	7	1
60 - 64	277	45	155	60	12	5
65 - 69	271	86	139	29	15	2
70 - 74	239	97	107	25	8	2
75 - 79	162	83	69	3	7	-
80 - 84	118	69	39	5	5	-
85 - 89	52	43	2	3	4	-
90 -	19	19	-	-	-	-

Tabell 23. Hovedtall for par og personer i par. 3. november 1990

	I alt	Gifte		Samboende		
		I alt	Uten barn ¹	Med barn ¹	I alt	Uten barn ¹
Par						
I alt						
Tallet på barn i husholdningen¹						
0						
1						
2						
3						
4						
5 og over						
Parets yrkesaktivitet i uka 27. oktober - 2. november 1990						
Ingen yrkesaktiv						
En yrkesaktiv						
Begge yrkesaktive						
Personer						
I alt						
Alder						
0 - 19						
20 - 29						
30 - 39						
40 - 49						
50 - 59						
60 - 69						
70 -						
Høyeste utdanning						
Barne- og ungdomsskolenivå						
Gymnasnivå						
Universitets- og høyskolenivå						
Uoppgitt, ingen utdanning eller utdanning på førskolenivå						

Tallene i denne tabellen er ikke ferdige. Tabellen vil bli utarbeidet seinere, og kan fås ved å vende seg til Statistisk sentralbyrå, Folketellingskontoret.

¹ I denne tabellen er barn (ugifte hjemmeboende) 18 år og over holdt utenfor ved grupperingen av par. Par som har barn bare i alderen 18 år og over, er derfor regnet som par uten barn.

Tabell 24. Barn 0-17 år etter alder, familietype og mors/fars yrkesaktivitet i uka 27. oktober - 2. november 1990

Alder	I alt	Ektepar med barn			Mor med barn		Far med barn	
		Ingen av foreldrene yrkesaktive	En av foreldrene yrkesaktiv	Begge foreldrene yrkesaktive	Mor ikke yrkesaktiv	Mor yrkesaktiv	Far ikke yrkesaktiv	Far yrkesaktiv
I alt ¹	907	37	171	465	103	114	4	13
0	38	4	3	7	15	8	-	1
1	44	3	9	11	10	11	-	-
2	57	2	9	18	14	14	-	-
3	54	3	8	23	8	12	-	-
4	38	1	9	21	2	5	-	-
5	56	4	7	28	10	6	1	-
6	42	2	7	21	4	8	-	-
7	54	3	13	24	7	4	-	3
8	57	1	9	31	6	10	-	-
9	45	2	9	32	1	1	-	-
10	55	2	10	35	4	3	-	1
11	42	1	7	24	3	6	-	1
12	50	2	14	25	4	3	-	2
13	55	2	10	33	2	6	1	1
14	46	1	12	27	2	3	-	1
15	60	3	11	38	3	5	-	-
16	51	1	6	34	3	5	-	2
17	63	-	18	33	5	4	2	1

¹ Barn 0-17 år i alt er ikke det samme som personer 0-17 år i alt. Se tekstdelen, pkt. 4.1.

Tabell 25. Personer 67 år og over. Alder, tallet på personer i husholdningen, husholdningstype og indikatorer for boligstandard. 3. november 1990

	I alt	67 - 69 år		70 - 79 år		80 - 89 år		90 år og over	
		Bor alene	Bor med flere	Bor alene	Bor med flere	Bor alene	Bor med flere	Bor alene	Bor med flere
I alt	801	42	117	146	266	96	102	14	18
I felleshusholdning	53	-	1	-	11	-	28	-	13
I privathusholdning i alt	748	42	116	146	255	96	74	14	5
Hustype									
Frittliggende enebolig eller våningshus tilknyttet gårdsdrift	679	40	108	131	244	78	65	9	4
Småhus	46	2	6	10	10	9	6	3	-
Blokk, leiegård, forretningsbygg, bygg for felleshusholdning e.l.	23	-	2	5	1	9	3	2	1
Tallet på rom. Kjøkken									
1 - 2 rom	125	9	10	25	30	30	16	4	1
Med kjøkken	113	9	9	24	28	25	14	3	1
Uten kjøkken	12	-	1	1	2	5	2	1	-
3 - 4 rom	335	20	63	67	106	43	27	7	2
5 rom eller flere	288	13	43	54	119	23	31	3	2
Byggeår									
- 1900	82	4	11	23	19	14	10	1	-
1901 - 1960	469	27	69	94	172	52	44	9	2
1961 - 1990	197	11	36	29	64	30	20	4	3
Oppvarmingskilder									
Én kilde, i alt	182	9	34	35	56	27	15	5	1
Sentralvarme, elektriske ovner, varmekabler e.l.	133	6	23	24	43	19	12	5	1
Ovner for flytende brensel	26	1	6	6	6	7	-	-	-
Ovner for fast brensel	23	2	5	5	7	1	3	-	-
To eller flere kilder, i alt	566	33	82	111	199	69	59	9	4
Sentralvarme og én eller flere andre kilder	7	-	-	3	4	-	-	-	-
Andre kombinasjoner	559	33	82	108	195	69	59	9	4
Sanitærforhold									
Har både bad og WC	697	39	115	131	248	77	70	12	5
Har WC, men ikke bad	16	-	-	3	-	8	3	2	-
Har bad, men ikke WC	13	1	1	7	1	3	-	-	-
Har verken bad eller WC	22	2	-	5	6	8	1	-	-
Etasjeplassering. Heis									
Boliger med beboelsesrom i én etasje i alt	479	35	61	94	157	67	53	9	3
1. etasje, kjelleretasje eller underetasje	419	31	51	77	139	61	50	7	3
2. etasje eller høyere	60	4	10	17	18	6	3	2	-
I hus med heis	-	-	-	-	-	-	-	-	-
I hus uten heis	60	4	10	17	18	6	3	2	-
Boliger med beboelsesrom i flere etasjer	269	7	55	52	98	29	21	5	2
Plan i boligen									
Boliger med kjøkken, bad, WC og minst ett beboelsesrom på ett plan ..	658	36	111	122	236	69	68	11	5
Eie-/leieform									
Eies i alt	644	38	105	119	234	70	66	8	4
Privat	616	36	101	113	222	67	66	7	4
Gjennom borettslag e.l.	28	2	4	6	12	3	-	1	-
Leies	104	4	11	27	21	26	8	6	1

Tabell 26. Folkemengde etter alder, kjønn og type bostedsstrøk/grunnkrets. 3. november 1990

	I alt	Alder										
		0-6	7-15	16-19	20-24	25-29	30-49	50-59	60-66	67-69	70-79	80-
Kommunen	4245	330	468	259	303	283	961	447	393	159	412	230
Menn	2140	164	247	125	176	163	520	213	199	77	168	88
Kvinner	2105	166	221	134	127	120	441	234	194	82	244	142
Type bostedsstrøk og kjønn												
Tettsteder												
Tettbygde strøk	1756	139	195	135	128	138	421	179	136	39	139	107
Menn	868	63	103	63	76	86	219	88	65	19	50	36
Kvinner	888	76	92	72	52	52	202	91	71	20	89	71
6531 Hammarvika	583	45	70	42	32	35	138	43	52	14	62	50
Menn	272	17	35	21	19	18	72	20	23	5	26	16
Kvinner	311	28	35	21	13	17	66	23	29	9	36	34
6532 Sistranda	638	59	72	54	58	61	174	63	30	12	34	21
Menn	333	32	43	25	34	41	86	31	17	7	10	7
Kvinner	305	27	29	29	24	20	88	32	13	5	24	14
6533 Sula	230	8	17	17	14	21	36	31	33	8	23	22
Menn	102	3	6	4	8	16	17	16	14	2	10	6
Kvinner	128	5	11	13	6	5	19	15	19	6	13	16
6534 Mausund	305	27	36	22	24	21	73	42	21	5	20	14
Menn	161	11	19	13	15	11	44	21	11	5	4	7
Kvinner	144	16	17	9	9	10	29	21	10	-	16	7
Spredtbygde strøk	2467	189	272	123	166	143	536	266	257	120	272	123
Menn	1261	100	144	61	95	76	299	124	134	58	118	52
Kvinner	1206	89	128	62	71	67	237	142	123	62	154	71
Uoppgitt	22	2	1	1	9	2	4	2	-	-	1	-
Delområde, grunnkrets og kjønn												
01 Sør-Frøya	1363	109	153	76	73	80	281	135	148	58	146	104
Menn	676	51	80	37	38	44	148	65	71	32	68	42
Kvinner	687	58	73	39	35	36	133	70	77	26	78	62
0101 Titran	136	10	10	9	5	4	27	22	17	8	15	9
Menn	73	4	5	3	2	3	17	11	10	6	6	6
Kvinner	63	6	5	6	3	1	10	11	7	2	9	3
0102 Daløy/Kvisten	150	13	17	7	10	6	27	19	13	11	16	11
Menn	80	8	10	6	4	2	13	12	5	5	10	5
Kvinner	70	5	7	1	6	4	14	7	8	6	6	6
0103 Kverva	198	15	26	6	16	15	45	21	20	6	17	11
Menn	96	6	13	1	8	10	24	8	10	5	9	2
Kvinner	102	9	13	5	8	5	21	13	10	1	8	9
0104 Valen	112	12	13	3	1	14	10	11	19	8	15	6
Menn	59	7	9	-	-	8	5	5	8	5	8	4
Kvinner	53	5	4	3	1	6	5	6	11	3	7	2
0105 Bekken	159	13	13	8	8	4	29	19	23	10	17	15
Menn	84	8	6	6	5	2	14	9	13	5	8	8
Kvinner	75	5	7	2	3	2	15	10	10	5	9	7
0106 Flatval	205	10	23	19	15	8	49	25	14	6	29	7
Menn	102	5	9	10	10	6	24	13	7	3	12	3
Kvinner	103	5	14	9	5	2	25	12	7	3	17	4
0107 Hamarvik	403	36	51	24	18	29	94	18	42	9	37	45
Menn	182	13	28	11	9	13	51	7	18	3	15	14
Kvinner	221	23	23	13	9	16	43	11	24	6	22	31
02 Nord-Frøya	2144	174	243	132	171	149	534	212	167	77	204	81
Menn	1096	92	129	64	102	86	293	98	88	32	81	31
Kvinner	1048	82	114	68	69	63	241	114	79	45	123	50
0201 Uttian	115	10	16	5	10	8	32	5	8	5	13	3
Menn	56	5	10	2	6	3	17	3	2	1	6	1
Kvinner	59	5	6	3	4	5	15	2	6	4	7	2
0202 Inntian	21	1	-	-	2	1	2	4	4	2	3	2
Menn	12	-	-	-	2	-	2	2	2	-	3	1
Kvinner	9	1	-	-	-	1	-	2	2	-	-	1
0203 Sistranda	646	61	74	54	58	61	176	64	30	12	34	22
Menn	337	34	43	25	34	41	87	32	17	7	10	7
Kvinner	309	27	31	29	24	20	89	32	13	5	24	15
0204 Ervik/Fredagsvik	100	9	13	1	4	6	19	11	10	4	15	8
Menn	48	5	5	1	1	4	12	4	6	2	5	3
Kvinner	52	4	8	-	3	2	7	7	4	2	10	5
0205 Dyrvik	119	7	12	8	10	8	35	8	14	6	8	3
Menn	59	2	6	4	7	5	19	6	6	2	2	-
Kvinner	60	5	6	4	3	3	16	2	8	4	6	3
0206 Nesset	196	13	30	12	9	8	53	27	13	6	17	8
Menn	99	9	15	6	6	2	32	11	7	3	6	2
Kvinner	97	4	15	6	3	6	21	16	6	3	11	6

Tabell 26 (forts.). Folkemengde etter alder, kjønn og type bostedsstrøk/grunnkrets. 3. november 1990

	I alt	Alder										
		-6	7-15	16-19	20-24	25-29	30-49	50-59	60-66	67-69	70-79	80-
Grunnkrets og kjønn (forts.)												
0207 Stølan	184	17	14	9	12	8	50	16	20	8	24	6
Menn	94	8	8	5	5	4	32	7	9	3	10	3
Kvinner	90	9	6	4	7	4	18	9	11	5	14	3
0208 Klubben	301	25	49	16	19	21	70	30	21	12	28	10
Menn	152	15	24	8	11	10	40	12	13	6	8	5
Kvinner	149	10	25	8	8	11	30	18	8	6	20	5
0209 Kvaløy	220	23	19	12	26	16	43	22	25	6	19	9
Menn	117	12	12	6	16	8	22	11	16	1	9	4
Kvinner	103	11	7	6	10	8	21	11	9	5	10	5
0210 Dyrøy	242	8	16	15	21	12	54	25	22	16	43	10
Menn	122	2	6	7	14	9	30	10	10	7	22	5
Kvinner	120	6	10	8	7	3	24	15	12	9	21	5
03 Øyrekken	716	45	71	50	50	52	142	98	78	24	61	45
Menn	357	20	38	23	31	32	77	49	40	13	19	15
Kvinner	359	25	33	27	19	20	65	49	38	11	42	30
0301 Sula	230	8	17	17	14	21	36	31	33	8	23	22
Menn	102	3	6	4	8	16	17	16	14	2	10	6
Kvinner	128	5	11	13	6	5	19	15	19	6	13	16
0302 Bogøy	40	4	2	4	5	3	7	5	3	4	-	3
Menn	20	1	1	3	5	1	4	2	2	1	-	-
Kvinner	20	3	1	1	-	2	3	3	1	3	-	3
0303 Aursøy	58	1	9	5	2	-	14	7	9	4	5	2
Menn	31	1	7	2	-	-	5	5	5	4	1	1
Kvinner	27	-	2	3	2	-	9	2	4	-	4	1
0304 Måøy	223	19	26	15	19	8	59	27	19	5	16	10
Menn	120	8	15	8	12	3	37	13	10	5	4	5
Kvinner	103	11	11	7	7	5	22	14	9	-	12	5
0305 Gårdsøy	82	8	10	7	5	13	14	15	2	-	4	4
Menn	41	3	4	5	3	8	7	8	1	-	-	2
Kvinner	41	5	6	2	2	5	7	7	1	-	4	2
0306 Gjøasingen	24	-	-	1	1	-	1	9	5	1	4	2
Menn	10	-	-	-	1	-	-	4	4	1	-	-
Kvinner	14	-	-	1	-	-	1	5	1	-	4	2
0307 Froan	59	5	7	1	4	7	11	4	7	2	9	2
Menn	33	4	5	1	2	4	7	1	4	-	4	1
Kvinner	26	1	2	-	2	3	4	3	3	2	5	1
Uoppgitt	22	2	1	1	9	2	4	2	-	-	1	-

Tabell 27. Yrkesaktive 16 år og over, etter næring, kjønn og type bostedsstrøk/grunnkrets. 3. november 1989 - 2. november 1990

	I alt	Jordbruk, skogbruk, fiske og fangst	Oljeutvinning og bergverksdrift	Industri	Kraft- og vannforsyning	Bygge- og anleggsvirksomhet	Varehandel, hotell- og restaurantvirksomhet	Transport, lagring, post- og telekommunikasjoner	Bank-, finans- og forsikringsvirksomhet, eiendomsdrift og forretningsmessig tjenesteyting	Offentlig, sosial og privat tjenesteyting
Kommunen	1976	354	5	499	28	126	184	151	41	588
Menn	1150	312	5	257	26	121	78	117	15	219
Kvinner	826	42	-	242	2	5	106	34	26	369
Type bostedsstrøk og kjønn										
Tettsteder										
Tettbygde strøk	830	125	3	141	14	57	83	54	22	331
Menn	480	118	3	88	12	55	35	41	9	119
Kvinner	350	7	-	53	2	2	48	13	13	212
6531 Hammarvika	261	31	1	30	12	19	29	22	5	112
Menn	147	27	1	22	10	18	10	20	2	37
Kvinner	114	4	-	8	2	1	19	2	3	75
6532 Sistranda	347	16	2	63	2	26	42	19	13	164
Menn	195	15	2	45	2	25	21	14	5	66
Kvinner	152	1	-	18	-	1	21	5	8	98
6533 Sula	90	36	-	5	-	2	7	6	2	32
Menn	56	35	-	3	-	2	3	-	-	10
Kvinner	34	1	-	2	-	-	4	3	2	22
6534 Mausund	132	42	-	43	-	10	5	7	2	23
Menn	82	41	-	18	-	10	1	4	2	6
Kvinner	50	1	-	25	-	-	4	3	-	17
Sprettbygde strøk	1132	228	2	352	13	69	100	97	18	253
Menn	661	193	2	164	13	66	42	76	6	99
Kvinner	471	35	-	188	-	3	58	21	12	154
Uoppgitt	14	1	-	6	1	-	1	-	1	4
Delområde, grunnkrets og kjønn										
01 Sør-Frøya	592	98	2	135	18	30	55	54	9	191
Menn	331	81	2	66	16	29	21	46	4	66
Kvinner	261	17	-	69	2	1	34	8	5	125
0101 Titran	54	11	-	8	2	3	4	8	-	18
Menn	32	9	-	6	2	3	1	6	-	5
Kvinner	22	2	-	2	-	-	3	2	-	13
0102 Daløy/Kvisten	54	11	-	21	1	2	1	6	-	12
Menn	30	8	-	8	1	2	1	6	-	4
Kvinner	24	3	-	13	-	-	-	-	-	8
0103 Kverva	98	12	1	44	1	4	9	7	1	19
Menn	52	11	1	17	1	4	4	5	-	9
Kvinner	46	1	-	27	-	-	5	2	1	10
0104 Valen	42	10	-	14	1	-	5	2	-	10
Menn	22	8	-	5	1	-	3	1	-	4
Kvinner	20	2	-	9	-	-	2	1	-	6
0105 Bekken	74	23	-	16	1	2	7	6	2	17
Menn	43	18	-	7	1	2	2	5	1	7
Kvinner	31	5	-	9	-	-	5	1	1	10
0106 Flatval	99	13	1	19	9	2	7	11	4	33
Menn	60	13	1	12	7	2	2	11	1	11
Kvinner	39	-	-	7	2	-	5	-	3	22
0107 Hamarvik	171	18	-	13	3	17	22	14	2	82
Menn	92	14	-	11	3	16	8	12	2	26
Kvinner	79	4	-	2	-	1	14	2	-	56
02 Nord-Frøya	1072	145	3	301	8	80	109	73	26	327
Menn	623	124	3	164	8	76	49	58	9	132
Kvinner	449	21	-	137	-	4	60	15	17	195
0201 Uttian	51	18	-	13	1	2	4	-	-	13
Menn	26	15	-	2	1	2	1	-	-	5
Kvinner	25	3	-	11	-	-	3	-	-	8
0202 Inntian	12	8	-	1	-	-	-	1	-	2
Menn	9	8	-	-	-	-	-	-	-	1
Kvinner	3	-	-	1	-	-	-	1	-	1
0203 Sistranda	348	16	2	64	2	26	42	19	13	164
Menn	196	15	2	46	2	25	21	14	5	66
Kvinner	152	1	-	18	-	1	21	5	8	98
0204 Ervik/Fredagsvik	46	7	-	16	-	2	3	4	1	13
Menn	25	6	-	9	-	2	1	3	-	4
Kvinner	21	1	-	7	-	-	2	1	1	9

Tabell 27 (forts.). Yrkesaktive 16 år og over i året, etter næring, kjønn og type bostedsstrøk/grunnkrets.
3. november 1990

	I alt	Jord- bruk, skog- bruk, fiske og fangst	Oljeut- vinning og berg- verks- drift	Industri	Kraft- og vann- for- syning	Bygge- og anleggs- virksom- het	Vare- handel, hotell- og restau- rant- virk- somhet	Transport, lagring, post- og telekom- munika- sjoner	Bank-, finans- og forsikrings- virksomhet, eiendoms- drift og forretnings- messig tjeneste- yting	Offent- lig, sosial og privat tjeneste- yting
Grunnkrets og kjønn (forts.)										
0205 Dyrvik	61	10	-	17	-	3	5	8	3	15
Menn	38	9	-	13	-	3	3	6	-	4
Kvinner	23	1	-	4	-	-	2	2	3	11
0206 Nesset	93	6	-	39	2	3	12	9	3	19
Menn	50	6	-	21	2	3	2	9	1	6
Kvinner	43	-	-	18	-	-	10	-	2	13
0207 Stølan	87	6	-	29	1	10	5	3	1	32
Menn	51	4	-	15	1	9	2	3	-	17
Kvinner	36	2	-	14	-	1	3	-	1	15
0208 Klubben	145	29	-	47	1	15	14	9	4	26
Menn	83	22	-	23	1	15	3	7	3	9
Kvinner	62	7	-	24	-	-	11	2	1	17
0209 Kvaløy	113	22	1	40	-	13	8	8	1	20
Menn	72	21	1	18	-	11	6	6	-	9
Kvinner	41	1	-	22	-	2	2	2	1	11
0210 Dyrøy	116	23	-	35	1	6	16	12	-	23
Menn	73	18	-	17	1	6	10	10	-	11
Kvinner	43	5	-	18	-	-	6	2	-	12
03 Øyrekken	298	110	-	57	1	16	19	24	5	66
Menn	187	106	-	22	1	16	7	13	2	20
Kvinner	111	4	-	35	-	-	12	11	3	46
0301 Sula	90	36	-	5	-	2	7	6	2	32
Menn	56	35	-	3	-	2	3	3	-	10
Kvinner	34	1	-	2	-	-	4	3	2	22
0302 Bogøy	15	9	-	1	-	1	-	1	-	3
Menn	11	8	-	-	-	1	-	1	-	1
Kvinner	4	1	-	1	-	-	-	-	-	2
0303 Aursøy	24	5	-	4	-	3	2	5	1	4
Menn	12	5	-	1	-	3	-	3	-	-
Kvinner	12	-	-	3	-	-	2	2	1	4
0304 Måøy	92	22	-	27	-	10	4	7	2	20
Menn	55	21	-	11	-	10	1	4	2	6
Kvinner	37	1	-	16	-	-	3	3	-	14
0305 Gårdsøy	40	20	-	16	-	-	1	-	-	3
Menn	27	20	-	7	-	-	-	-	-	-
Kvinner	13	-	-	9	-	-	1	-	-	3
0306 Gjæsingen	10	4	-	-	-	-	3	2	-	1
Menn	8	4	-	-	-	-	2	1	-	1
Kvinner	2	-	-	-	-	-	1	1	-	-
0307 Froan	27	14	-	4	1	-	2	3	-	3
Menn	18	13	-	-	1	-	1	1	-	2
Kvinner	9	1	-	4	-	-	1	2	-	1
Uoppgitt	14	1	-	6	1	-	1	-	1	4

Tabell 28. Privathusholdninger. Utvalgte kjennetegn for boligstandard, og disponering av personbil. Bostedsstrøk/grunnkrets. 3. november 1990

	Alle privat- hushold- ninger	Boligen har både bad og WC	Kjøkken 6 m ² og over	Boligen bygget etter 1960	Hushold- ningen eier boligen	Hushold- ningen dispo- nerer bil	Bolig- rommene er på ett plan	Boligen ligger i 2. et. eller høyere og huset har ikke heis
Kommunen	1696	1619	1540	827	1408	915	1538	148
Type bostedsstrøk								
Tettsteder								
Tettbygde strøk	680	654	609	379	543	352	623	52
6531 Hammarvika	217	209	204	114	178	144	203	14
6532 Sistranda	255	248	222	172	185	165	236	19
6533 Sula	89	83	81	34	78	24	75	7
6534 Mausund	119	114	102	59	102	19	109	12
Spredtbygde strøk	1006	955	923	444	861	558	906	96
Uoppgitt	10	10	8	4	4	5	9	-
Delområde og grunnkrets								
01 Sør-Frøya	552	525	512	244	464	337	495	50
0101 Titran	62	58	58	11	56	35	50	3
0102 Daløy/Kvisten	70	65	65	29	59	40	60	5
0103 Kverva	79	74	69	40	64	53	66	14
0104 Valen	47	45	46	15	44	26	44	7
0105 Bekken	65	63	61	29	56	34	61	7
0106 Flatval	83	78	80	37	72	50	74	5
0107 Hamarvik	146	142	133	83	113	99	140	9
02 Nord-Frøya	851	822	769	455	695	516	787	73
0201 Uttian	46	45	43	22	40	26	44	1
0202 Inntian	11	11	9	4	10	5	10	1
0203 Sistranda	258	250	225	174	188	167	238	19
0204 Ervik/Fredagsvik	38	36	33	16	34	25	36	1
0205 Dyrvik	51	50	46	16	43	28	44	3
0206 Nesset	80	79	73	45	67	46	73	5
0207 Stølan	75	72	70	27	66	40	71	7
0208 Klubben	102	97	100	56	88	67	95	11
0209 Kvaløy	89	85	78	44	78	57	82	10
0210 Dyrøy	101	97	92	51	81	55	94	15
03 Øyrekken	283	262	251	124	245	57	247	25
0301 Sula	89	83	81	34	78	24	75	7
0302 Bogøy	14	12	14	5	13	6	11	-
0303 Aursøy	22	22	19	12	20	6	22	3
0304 Måøy	91	87	76	44	78	15	84	9
0305 Gårdsøy	28	27	26	15	24	4	25	3
0306 Gjæsingen	15	12	13	7	13	-	11	1
0307 Froan	24	19	22	7	19	2	19	2
Uoppgitt	10	10	8	4	4	5	9	-

1620 FRØYA

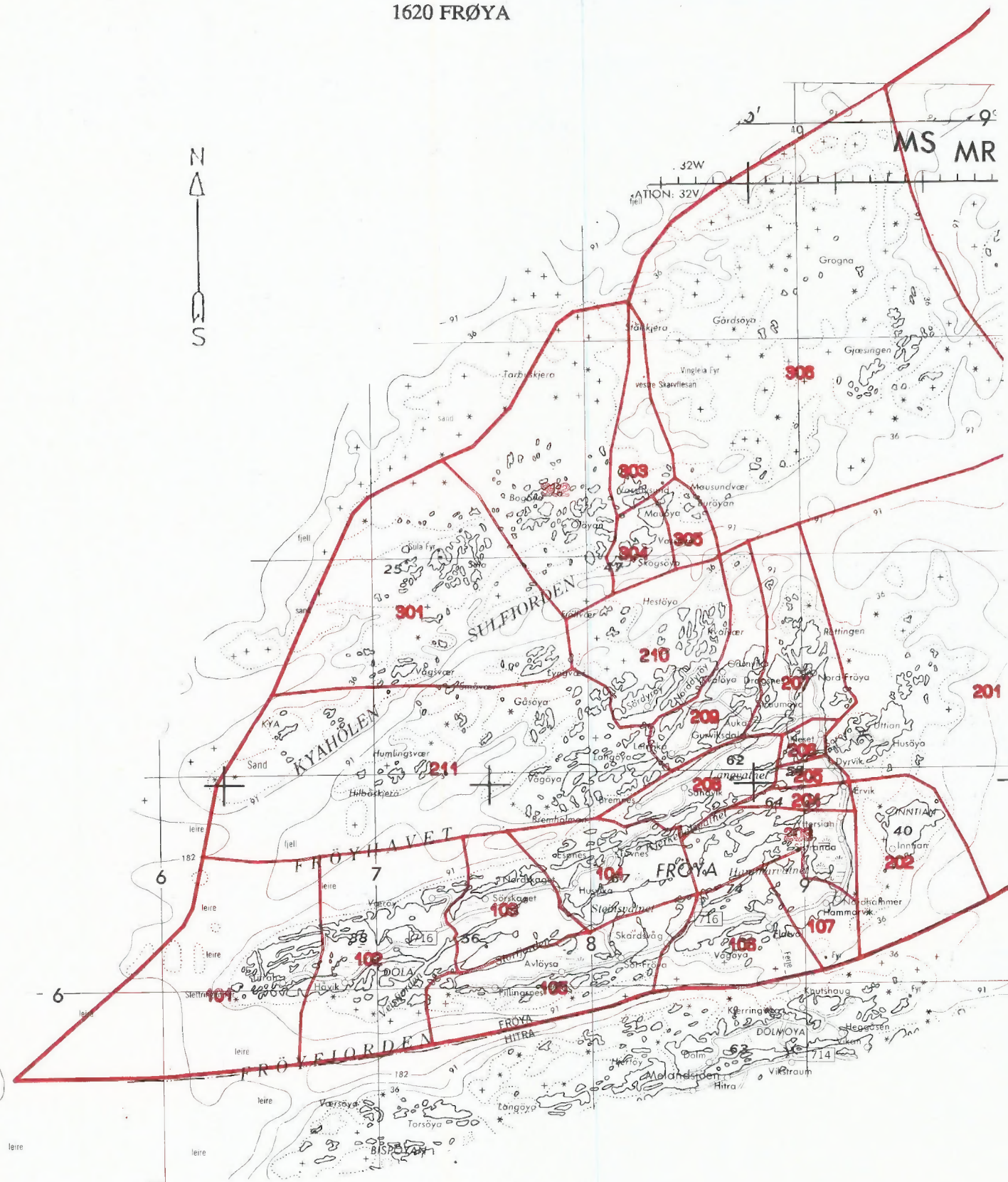

Kartgrunnlag M ca. 1:250 000
Tillatelsenr. 74/91 Statens kartverk

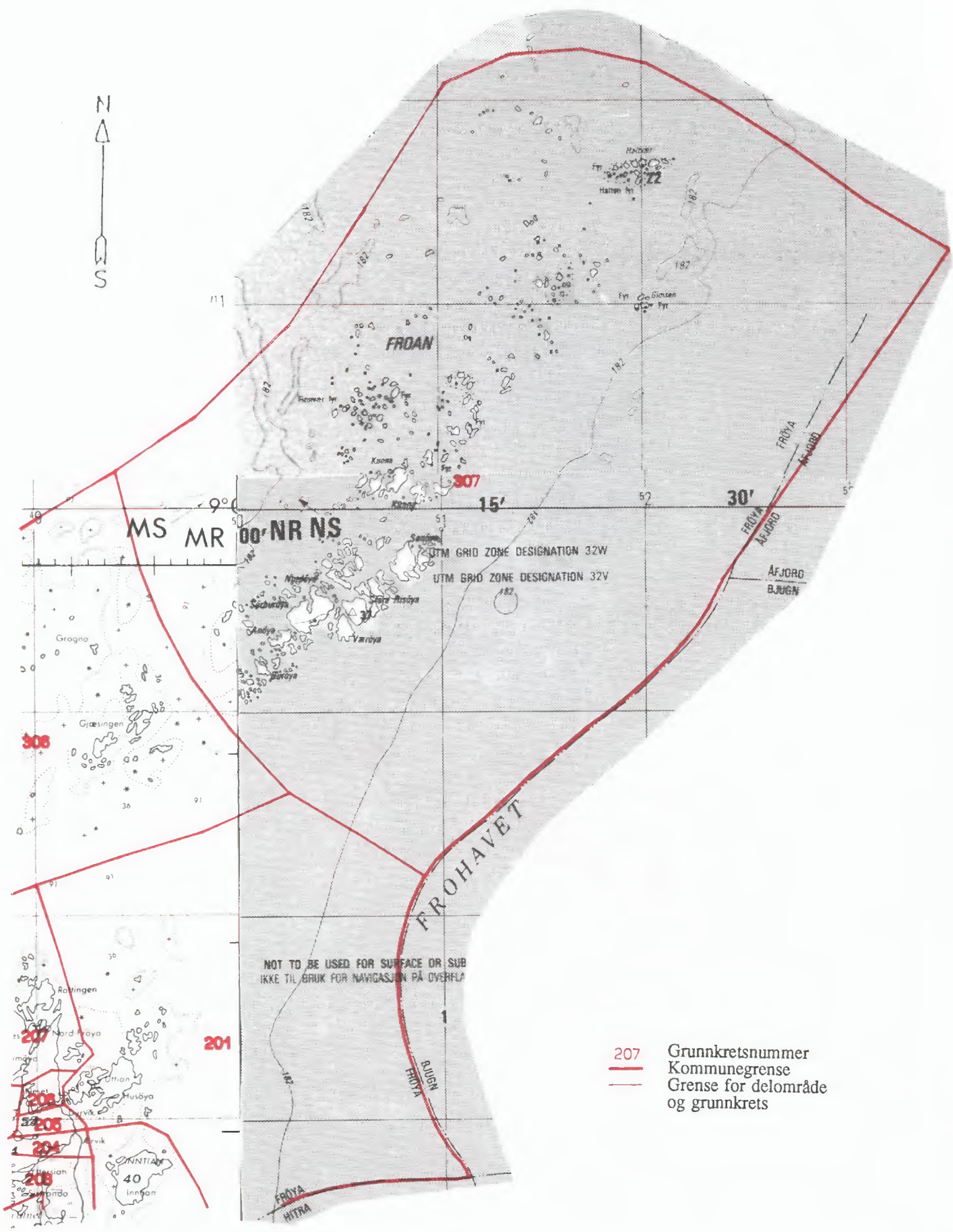

- 207 Grunnkretsnummer
- Kommunegrense
- Grense for delområde og grunnkrets



Avgrensning av Sistranda tettsted

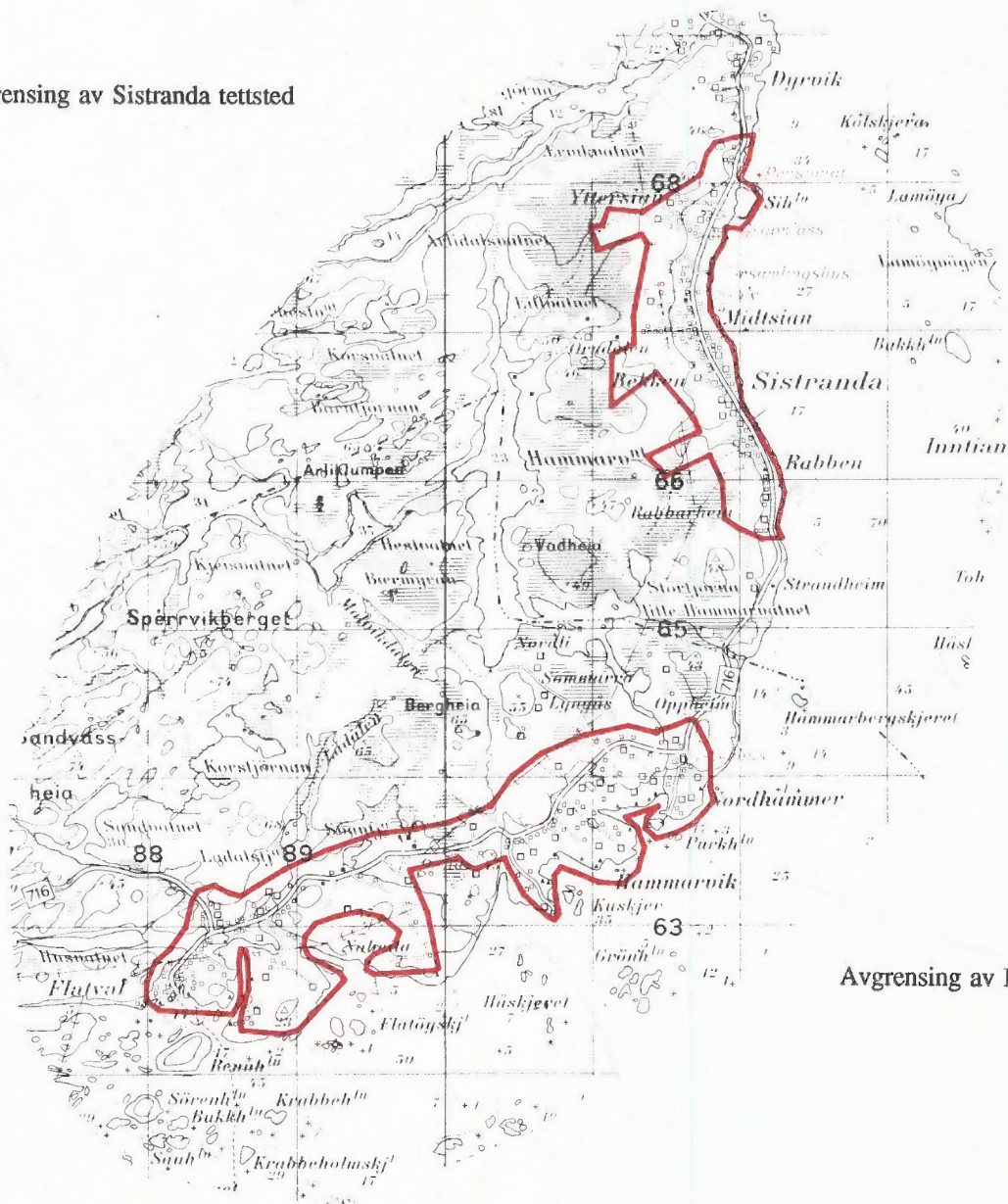

Avgrensning av Hammarvika tettsted

Kartgrunnlag M ca. 1:50 000
Tillatelsenr. 74/91 Statens kartverk

Avgrensning av Sula tettsted



Avgrensning av Mausund tettsted

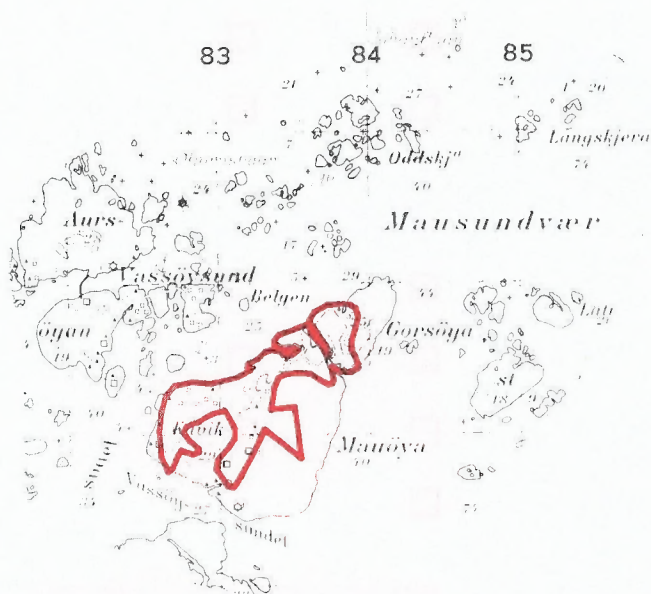

Kartgrunnlag M ca. 1:50 000
Tillatelsenr. 74/91 Statens kartverk



FoB 90

Folke- og
boligtelling 1990
gjennomføres av
Statistisk sentralbyrå

Oppgavene er undergitt taushetsplikt.
De vil bare bli brukt til å utarbeide statistikk
og vil bli oppbevart på en betryggende måte

VIKTIG:
Bruk helst
blyant eller
blå/svart kulepenn

Slik: Ikke slik:



1 Hvem bor du sammen med i leiligheten?
Rettleidingen beskriver hva vi mener med
en leilighet. Sett flere kryss hvis nødvendig.

- | | |
|---------------------------------------|---|
| <input type="checkbox"/> Ingen | <input type="checkbox"/> Søsken |
| <input type="checkbox"/> Ektefelle | <input type="checkbox"/> Svigerforeldre,
svigerinne,
svoger,
svigerbarn,
tante, onkel,
niese, nevø |
| <input type="checkbox"/> Samboer | <input type="checkbox"/> Besteforeldre,
barnebarn |
| <input type="checkbox"/> Datter, sønn | <input type="checkbox"/> Andre personer |

2 Hadde du inntektsgivende arbeid i minst 100 timer i året fra 3. nov. 1989 til 2. nov. 1990?

Arbeid som ulønnet familiemedlem i
familiebedrift regnes også som inntekts-
givende arbeid (f.eks. butikk, gårdsbruk).

- Ja Nei

! Svarte du nei her, skal du ikke
fylle ut resten av denne siden.

3 Hvor mange måneder hadde du heltids- og/eller deltidsarbeid i året fra 3. nov. 1989 til 2. nov. 1990?
Se rettleidingen.

Heltid: måneder

Deltid: måneder

**4 Oppgi navn og adresse på det arbeids-
stedet (bedriften) der du hadde inntekts-
givende arbeid lengst tid i året fra
3. nov. 1989 til 2. nov. 1990.**

Med bedrift menes fabrikk, butikk,
gårdsbruk, ligningskontor e.l.

Navn:

Gate/vei:

Poststed:

**5 Beskriv virksomheten på dette arbeids-
stedet så nøyaktig som mulig.**

Skriv f.eks. produksjon av møbler, salg
av biler, bokhandel, jordbruk, utleie av
maskiner, arkitektvirksomhet e.l.

Virksomhet:

**6 Hvilket yrke (tittel) hadde du på dette
arbeidsstedet?**

Skriv f.eks. hjemmehjelp, rørlegger, frisør,
sykepleier, rengjøringshjelp, kokk, plate-
arbeider, salgskonsulent, førskolelærer e.l.

Yrke:

**7 På hvilken måte er/var du knyttet til
arbeidsstedet du oppgav i spørsmål 4?**

- Som fast eller midlertidig ansatt
- Som selvstendig næringsdrivende (eier)
- Som familiemedlem uten fast lønn
i familiebedrift

**8 Hadde du inntektsgivende arbeid i uken
27. okt. - 2. nov. 1990?**
Se rettleidingen.

- Ja Nei

! Svarte du nei her, skal du ikke
fylle ut resten av denne siden.

**9 Hva er din vanlige/avtalte
ukentlige arbeidstid?**

- 1-9 timer 30-34 timer
- 10-19 timer 35-39 timer
- 20-29 timer 40 timer eller
mer

**10 Hvor mange timer inntektsgivende arbeid
utførte du i uken 27. okt. - 2. nov.?**

- 1-9 timer 35-39 timer
- 10-19 timer 40 timer eller
mer
- 20-29 timer Ingen, jeg
arbeidet ikke
denne uken
- 30-34 timer

! Arbeidet du ikke denne uken, skal du
ikke fylle ut resten av denne siden.

**11 Hvor møtte du på arbeid i uken
27. okt. - 2. nov.?** Se rettleidingen.

- Jeg møtte fast på samme arbeidssted/
adresse som jeg førte opp i spørsmål 4

- Jeg møtte fast på annet sted.
Oppgi adresse

Kommune:

Gate/vei:

Poststed:

- Jeg møtte på forskjellige steder
denne uken

! Møtte du på forskjellige steder denne uken,
skal du ikke fylle ut resten av denne siden.

**12 Hvor mange ganger reiste eller gikk du
fra hjemstedet til arbeidsstedet i uken
27. okt. - 2. nov.?**

Med hjemsted menes adressen i navne-
feltet øverst på skjemaet.

- Ingen, jeg er bosatt på
arbeidsstedet
(arbeider
hjemme) 1 gang
- 2-3 ganger

- Ingen, jeg var ikke på hjem-
stedet denne uken 4 ganger eller
flere

! Reiste du ikke denne uken, skal du
ikke fylle ut resten av denne siden.

**13 Hvor lang tid brukte du vanligvis
fra hjemstedet til arbeidsstedet
(én vei) i uken 27. okt. - 2. nov.?**

- Under 15 min 45-59 min
- 15-29 min 60-89 min
- 30-44 min 90 min eller
mer

**14 Hvilke transportmidler brukte du vanligvis
fra hjemstedet til arbeidsstedet (én vei)
i uken 27. okt. - 2. nov.?**
Sett flere kryss hvis nødvendig.

- Bil Båt

- Buss Brukte sykkel,
gikk i mer enn
10 min

- Tog, trikk, T-bane Annet

VIKTIG:
Bruk helst
blyant eller
blå/svart kulepenn



Slik:

Ikke slik:

Spørsmålene på denne siden gjelder leiligheten der oppgavegiveren er registrert bosatt 3. november 1990 ifølge Folkeregisteret, se adressen i navnefeltet på den andre siden.

- 1 Har andre som bor i leiligheten mottatt boligskjema? Ja Nei

Dersom det er mottatt ett boligskjema i leiligheten, fylles det ut og sendes tilbake i svarkonvolutten sammen med alle personskjemaene.

Dersom flere i leiligheten har fått boligskjema, er det bare nødvendig å svare på spørsmålene om boligen (leiligheten) på ett av dem. For hver leilighet skal det nyttes bare en svarkonvolutt. Send derfor alle skjemaene fra de bosatte i leiligheten tilbake i den samme svarkonvolutten.

- 2 Hvor mange rom på 6 m² eller mer er det i leiligheten? Ta ikke med kjøkken, gang, bad o.l.

1 2 3 4 5

6 7 8 9 eller flere

- 3 Hvor stor er leiligheten målt i kvadratmeter? Regn med alle rom til boligformål, også kjøkken, gang, bad o.l.

Under 50 m² 100-129 m²

50-59 m² 130-149 m²

60-79 m² 150-199 m²

80-99 m² 200 m² eller mer

- 4 Hvor stort kjøkken er det i leiligheten?

6 m² eller større Det er ikke kjøkken i leiligheten

Mindre enn 6 m²

- 5 Er det bad eller dusj inne i leiligheten?

Ja Nei

- 6 Er det vannklosett inne i leiligheten?

Ja Nei

- 7 Hva slags oppvarmingskilder er det i leiligheten?

Sentralvarme (radiatorer e.l.) Ovner for flytende brensel (olje, parafin e.l.)

Elektriske ovner, varmekabler e.l. Ovner for fast brensel (ved, koks e.l.)

- 8 Har leiligheten kjøkken, bad/dusj, wc og minst ett beboelsesrom i samme etasje?

Ja Nei

- 9 Hvilken etasje ligger leiligheten i? Sett flere kryss hvis leiligheten har beboelsesrom i flere etasjer.

Kjelleretasje Underetasje

1. 2. 3. 4. 5. eller høyere

- 10 Hva slags eie-/leieforhold er det til leiligheten? Sett bare ett kryss.

Jeg/vi eier den gjennom et borettslag eller boligaksjeselskap

Jeg/vi eier den alene eller sammen med andre

Jeg/vi leier den gjennom arbeidet (tjenestebolig)

Jeg/vi leier den for et avgrenset tidsrom

Jeg/vi leier den på andre vilkår

- 11 Hvor mange personbiler disponerer de som bor i leiligheten?

Ingen 1 2 3 eller flere

- 12 Sorterer husholdningen til vanlig avfallet sitt? Sett bare kryss for avfallstyper som blir levert/hentet etter at de er sortert ut.

Ingen særskilt sortering. Praktisk vanskelig, mangler tilbud e.l.

Papir Maling, lakk, olje e.l.

Glass Annet avfall

Batterier

- 13 Hva slags hus ligger leiligheten i? Se retledningene.

Frittliggende enebolig eller våningshus tilknyttet gårdsdrift

Hus i kjede, rekkehus, terrassehus eller vertikaldelt tomannsbolig

Horisontaldelt tomannsbolig eller annet boligbygg med mindre enn 3 etasjer

Blokk, leiegård eller annet boligbygg med 3 etasjer eller mer

Forretningsbygg, pensjonat, aldershjem, militærforlegning eller annet bygg for felleshusholdning

- 14 Er det heis i huset?

Ja Nei

- 15 Hvor mange leiligheter er det i huset?

1 2 3 4 5

6 7 8 9 eller flere

- 16 Når ble huset bygd? (opprinnelig byggeår)

1900 eller før 1946 - 1960

1901 - 1920 1961 - 1970

1921 - 1940 1971 - 1980

1941 - 1945 1981 - 1990

Pris kr 50,00

Publikasjonen utgis i kommisjon hos Universitetsforlaget, Oslo, og er til salgs hos alle bokhandlere.

ISBN 82-537-3366-6