



Folke- og boligtelling 1990

Søgne

**FOLKE- OG BOLIGTELLING
1990**

KOMMUNEHEFTE

1018 SØGNE

STATISTISK SENTRALBYRÅ
OSLO-KONGSVINGER 1992

ISBN 82-537-3409-3

EMNEGRUPPE
31 Folketellinger

ANDRE EMNEORD
Arbeidstid
Befolkning
Boliger
Grunnkretser
Husholdninger
Sysselsetting
Yrkesaktive

Forord

Hovedformålet med Folke- og bolig telling 1990 er å gi et bilde av befolkningen og levekårene i det norske samfunnet.

Et annet viktig formål er å gi statistikk for mindre geografiske områder som kommuner og deler av kommuner. For å dekke dette formålet gir Statistisk sentralbyrå ut et statistisk hefte for hver kommune.

Når kommuneheftene for alle kommuner i et fylke er publisert, vil det bli laget et fylkessammendrag med tabeller som svarer til dem som finnes i kommuneheftene. Når alle kommunene i landet har fått sine hefter, vil det også bli laget et sammendrag for hele landet.

Innen utgangen av 1992 vil en endelig folketellingsfil være etablert, og det blir utarbeidet et hefte som dokumenterer folketellingsprosjektet.

Resultatene fra FoB90 vil i tillegg være tilgjengelig i databaser i SSB, bl.a. Regionalstatistisk database. Det er videre planer om en spredning av folketellingsdata i tilknytning til publisering av annen statistikk fra SSB. Resultatene vil også kunne leveres på maskinlesbar form. For brukere som ønsker ytterligere bearbeiding av materialet, vil SSB utføre dette mot kostnadsdekning.

Oslo/Kongsvinger, 25. mars 1992

Svein Longva

Jan Furseth

Innhold

	Side
Tabellregister	6
Figurdel	7
Tekstdel	
1. Formål	8
2. Opplegg og gjennomføring	8
2.1. Statistikkens omfang	8
2.2. Grunnlag for statistikken	8
2.3. Datainnsamling	8
2.4. Utvalg	9
3. Feilkilder og usikkerhet ved resultatene	9
3.1. Utvalgsvarians	9
3.2. Frafall og utvalgsskjevhet	10
3.3. Innsamlings- og bearbeidingsfeil	10
4. Enheter, geografiske nivåer og kjennemerker	11
4.1. Enheter	11
4.2. Geografiske nivåer	12
4.3. Kjennemerker	13
4.3.1. Personkjennemerker	13
4.3.2. Boligkjennemerker	16
4.3.3. Husholdningskjennemerker	17
5. Merknader til tabellene	18
Tabelldel	19
Vedlegg	
Kart over grunnkretser	
Kart over tettsteder	
Personskjema	
Boligskjema	

Standardtegn i tabeller

- . Tall kan ikke forekomme
- Null
- 0,0 Mindre enn 0,5 av den brukte enheten
- : Tallet er upålitelig
- () Tallet må brukes med varsomhet

Tabellregister

	Side
1. Folkemengde ved folketellingene 1875 - 1990, etter kommunegrenser pr. 3. november 1990	19
2. Folkemengde etter kjønn, ekteskapelig status og alder. 3. november 1990	19
3. Hovedtall for utdanning. Personer 16-66 år etter yrkesaktivitet, kjønn og utdanning. 3. november 1989 - 2. november 1990	20
4. Personer 16 år og over. Hovedtall for yrkesaktivitet i året 3. november 1989 - 2. november 1990 .	21
5. Hovedtall for yrkesaktive i året 3. november 1989 - 2. november 1990	22
6.1. Yrkesaktive 16 år og over, etter alder og næring/yrkesfelt. 3. november 1989 - 2. november 1990	23
6.2. Yrkesaktive 16 år og over, etter kjønn/alder/arbeidstid i året og næring/yrkesfelt. 3. november 1989 - 2. november 1990	24
7.1. Yrkesaktive 16 år og over, etter arbeidstid i året og kjønn/næring/yrkesfelt. 3. november 1989 - 2. november 1990	25
7.2. Yrkesaktive 16 år og over, etter kjønn, arbeidstid i året og næring/yrkesfelt. 3. november 1989- 2. november 1990	26
8. Hovedtall for yrkesaktive i uka 27. oktober - 2. november 1990, etter vanlig/avtalt arbeidstid	27
9.1. Yrkesaktive 16 år og over i uka 27. oktober - 2. november 1990, etter kjønn, vanlig/avtalt arbeidstid og næring	27
9.2. Yrkesaktive 16 år og over i uka 27. oktober - 2. november 1990, etter vanlig/avtalt arbeidstid, kjønn og næring/yrkesfelt	28
10. Yrkesaktive 16 år og over med fast oppmøteplass på arbeid i uka 27. oktober - 2. november 1990, etter tallet på arbeidsreiser, reisetid og yrkesfelt/oppmøteplass	29
11. Yrkesaktive 16 år og over med fast arbeidsreise i uka 27. oktober - 2. november 1990, etter reisemåte, oppmøteplass, tallet på arbeidsreiser, reisetid og etter reisemåte, kjønn og alder	30
12. Boliger og bosatte. Hustype, tallet på rom, kjøkken. 3. november 1990	31
13. Boliger, rom og bosatte, etter hustype. 3. november 1990	31
14. Boliger etter eieform og areal. Rom og bosatte, etter eieform. 3. november 1990	31
15. Boliger etter tallet på rom og tallet på bosatte. 3. november 1990	32
16. Boliger etter husets byggeår og hustype/eieform/oppvarmingskilde. Bosatte og rom, etter husets byggeår. 3. november 1990	32
17.1. Boliger etter sanitærutstyr og størrelse. 3. november 1990	33
17.2. Boliger og bosatte. Sanitærutstyr/byggeår, størrelse og tilgjengelighet. 3. november 1990	33
18. Boliger etter standardindikatorer. Bosatte etter alder og standardindikatorer. 3. november 1990 . . .	34
19. Husholdninger, familier og personer, etter type husholdning. Husholdninger etter type husholdning og tallet på familier i husholdningen/yrkesaktivitet i husholdningen/eieform/tallet på rom i boligen og kjøkken. 3. november 1990	35
20. Husholdninger, familier og personer, etter husholdningsstørrelse/type husholdning. Absolutte tall og prosent. 3. november 1990	36
21. Husholdninger etter type husholdning og disponering av personbil/avfallssortering. 3. november 1990	37
24. Barn 0-17 år etter alder, familietype og mors/fars yrkesaktivitet i uka 27. oktober - 2. november 1990	37
25. Personer 67 år og over i privathusholdning. Alder, tallet på personer i husholdningen og indikatorer for boligstandard. 3. november 1990	38
26. Folkemengde etter alder, kjønn og type bostedsstrøk/grunnkrets. 3. november 1990	39
27.1. Yrkesaktive 16 år og over, etter næring, kjønn og type bostedsstrøk/delområde. 3. november 1989 - 2. november 1990	41
27.2. Yrkesaktive 16 år og over, etter næring, kjønn og type bostedsstrøk/grunnkrets. 3. november 1989 - 2. november 1990	42
28. Privathusholdninger. Utvalgte kjennetegn for boligstandard, og disponering av personbil. Bostedsstrøk/grunnkrets. 3. november 1990	44

Figur 1. Yrkesaktive 16 år og over, etter næring. Prosent. 1980 og 1990

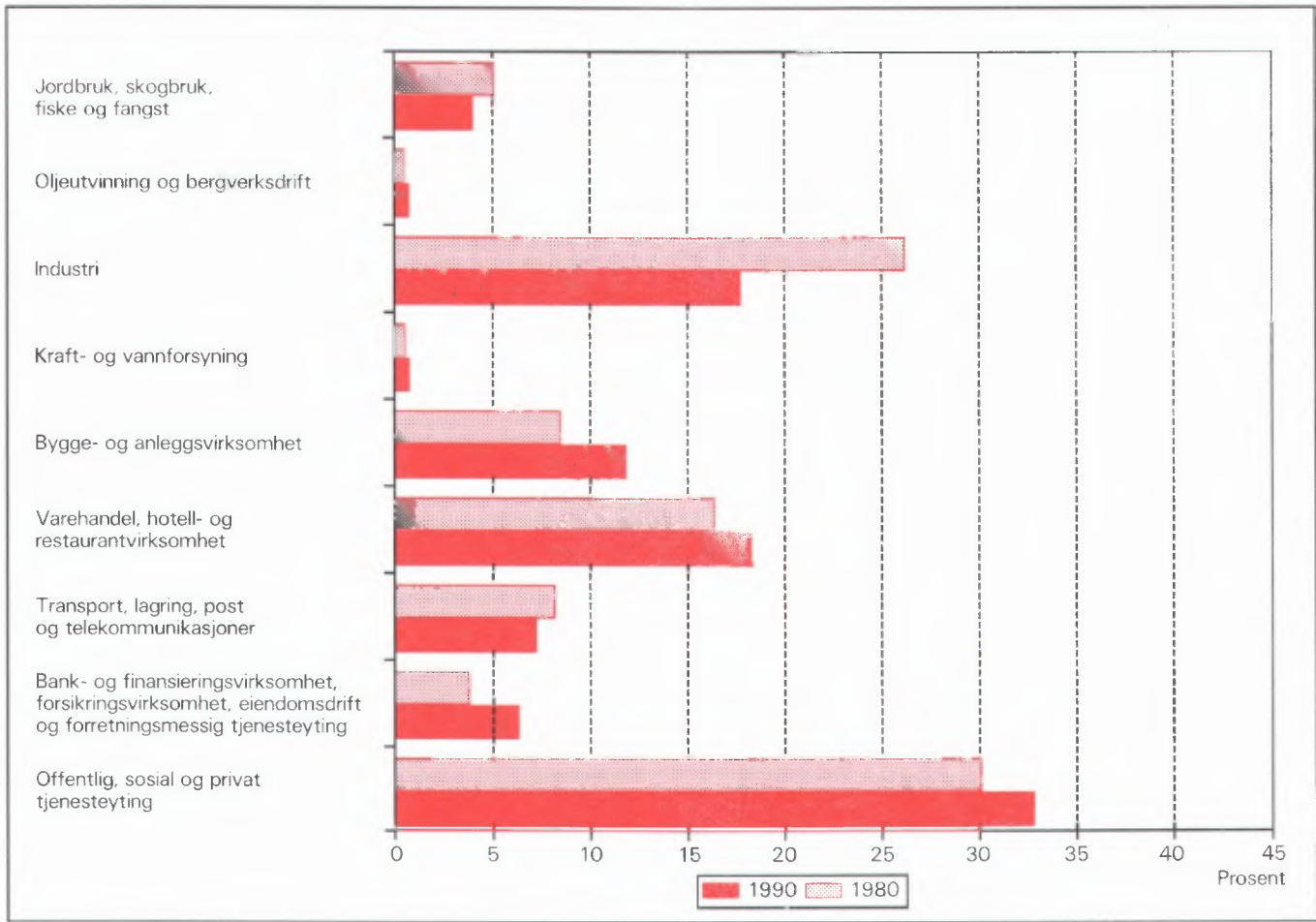

Figur 2. Hovedtall for boligstandard og disponering av bil. Prosent. 1980 og 1990

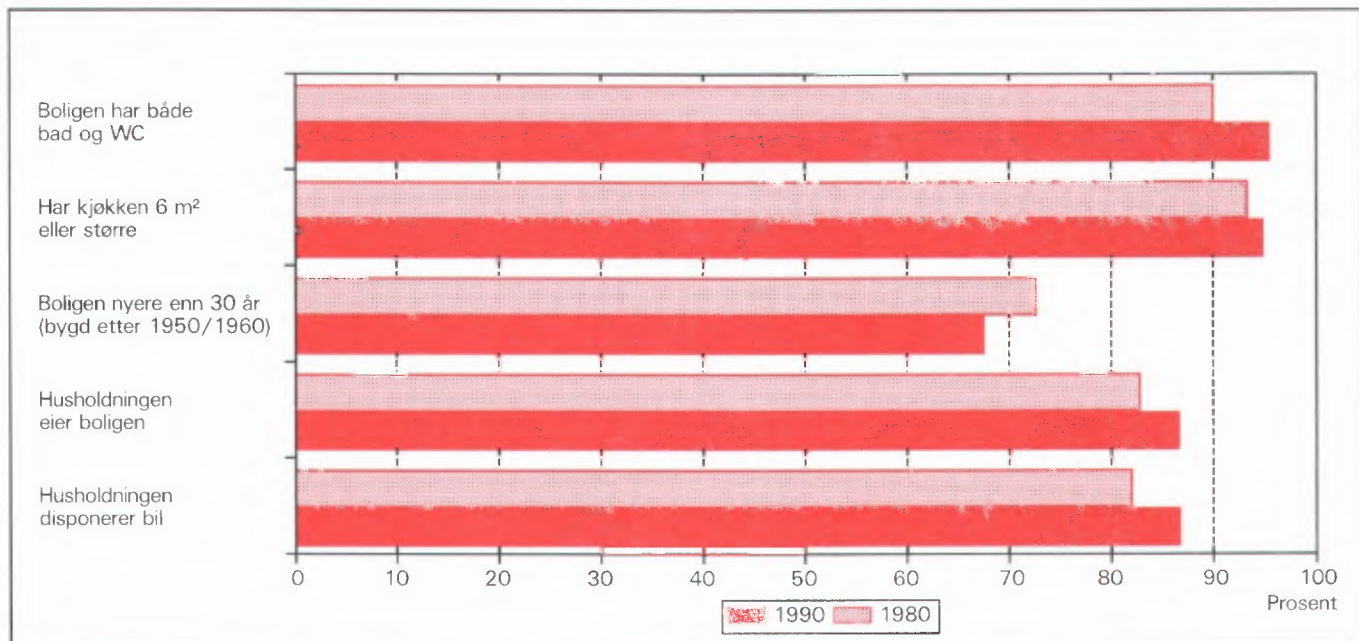

1. Formål

Hovedformålet med Folke- og bolig telling 1990 (FoB90) er å gi et bilde av befolkningen og levekårene i det norske samfunnet. Moderne folketellinger legger stor vekt på å se opplysninger om boliger og boforhold, sysselsetting og yrke, utdannings- og inntektsforhold, arbeidsreiser mv. i sammenheng.

Formålet med denne publikasjonen er å gi en beskrivelse av hver kommune, og av områder som er mindre enn kommune (delområder, kretser, tettsteder).

2. Opplegg og gjennomføring

2.1. Statistikkens omfang

FoB90 omfatter alle personer (også utenlandske statsborgere) som var registrert bosatt i Norge på tellingstidspunktet 3. november 1990, ifølge forskriftene om føringen og ordningen av folkeregistrene.

Boligtellingen har med privatboliger (leiligheter) der minst én person var registrert bosatt 3. november 1990.

Tellingen omfatter *ikke* boliger som var ubebodd eller som var bebodd av bare midlertidig tilstedeværende (f.eks. ugifte personer som oppholdt seg utenom foreldrehjemmet på grunn av skolegang). Det er heller ikke hentet inn opplysninger om boligen for forpleide i aldershjem, pleiehjem, barnehjem og andre fellesinstitusjoner.

Enheten *hus* er ikke med i tellingen, men det blir gitt enkelte opplysninger om det huset boligen ligger i.

2.2. Grunnlag for statistikken

I kommuner med 6 000 eller flere innbyggere er grunnlaget for statistikken opplysninger fra ulike statistiske og administrative registre og skjemaopplysninger fra et utvalg av befolkningen 16 år og over (født i 1974 eller tidligere). Slike kommuner blir heretter omtalt som utvalgskommuner.

I kommuner med færre enn 6 000 innbyggere er det gjennomført fullstendig telling også for skjema delen. (Fulltellingskommuner.)

Kommuner med 6 000 eller flere innbyggere som ønsket at det skulle utarbeides statistikk på grunnlag av skjemaopplysninger fra alle bosatte i kommunen,

fikk dette utført av SSB mot at kommunen selv betalte SSB merkostnadene. Sju kommuner fikk gjennomført slik telling (Stryn, Sula, Vestnes, Oppdal, Stjørdal, Brønnøy og Vestvågøy).

De viktigste kjennemerkene som hentes direkte fra register, er kjønn, alder, andre demografiske kjennemerker og utdanning.

Det er laget et eget informasjonshefte som bl.a. beskriver bakgrunn, metode, faglig innhold og bearbeidingsopplegg for tellingen. Heftet kan en få ved å henvende seg til SSB, Folketellingsprosjektet.

Det er Finansdepartementet som har vedtatt at Statistisk sentralbyrå skal gjennomføre en folke- og bolig telling i 1990. Vedtaket har hjemmel i lov om offisiell statistikk og Statistisk sentralbyrå av 16. juni 1989 nr. 54 (statistikkloven). Stortinget har bevilget midler til gjennomføringen av tellingen.

Kostnadene ved å gjennomføre tellingen på denne måten er 60 millioner kroner. Dette er 40 millioner mindre enn om hele befolkningen 16 år og over skulle ha svart på spørreskjema.

2.3. Datainnsamling

Folketellingsskjemaene ble sendt i posten direkte til hver enkelt oppgavegiver. Navn og adresse ble påført skjemaet på forhånd på grunnlag av opplysninger fra Det sentrale personregister (DSP).

I utvalgskommunene fikk alle uttrukne personer en person-/boligblankett, rettledning, informasjon samt svarkonvolutt. Oppgavegiver svarte på spørsmål om seg selv og om boligen/husholdningen vedkommende bodde i. Blankettens boligside inneholdt også en navneliste over de personer 16 år og over som tilhørte samme familie som oppgavegiver. Oppgavegiver supplerte navnelisten med eventuelle andre personer som var registrert bosatt i boligen (leiligheten) og svarte på spørsmål om yrkesaktivitet til personene på listen. Opplysningene er nyttet i arbeidet med sammensetningen til bolighusholdninger (se nedenfor) og til å gi ulike egenskaper ved husholdningen, blant annet "tallet på yrkesaktive".

I fulltellingskommunene fikk alle personer som var 16 år og eldre et personskjema med rettledning og informasjon. I tillegg fikk den eldste i hver familie et boligskjema og en svarkonvolutt. Utfylte skjema fra alle oppgavegivere i boligen ble sendt samlet tilbake i svarkonvolutt. Der det bodde flere familier i samme bolig, ble det bare brukt én svarkonvolutt og

bare ett boligskjema ble fylt ut. Innsamlingsmetoden gav derfor grunnlag for å danne husholdninger.

Personer som ikke hadde sendt inn folketellings-skjema til rett tid, fikk tilsendt inntil to adresserte purringer.

2.4 Utvalg

Utvalget er trukket på personnivå og på en slik måte at utvalget er representativt med hensyn til kjønn og alder.

Siden person utgjorde trekkegrunlaget i utvalgskommunene, og det for hver person er etablert en bolig/husholdningsenhet, er utvalget av boliger nær fordoblet i forhold til et utvalg av boliger/husholdninger direkte.

Utvalgsprosenten varierte med kommunestørrelsen:

Kommunestørrelse	Utvalgsprosent
6 000 - 7 999 innbyggere	20,0
8 000 - 9 999 "	14,3
10 000 - 49 999 "	10,0
50 000 innbyggere og over	8,3

På dette viset vil alle utvalgskommuner få om lag den samme kommunestatistikken.

Resultater som bygger på et utvalg av befolkningen, har en viss usikkerhet. Dette gjelder særlig for små befolkningsgrupper, eksempelvis for yrkesgrupper med få utøvere eller for små geografiske områder. SSB har utviklet og tatt i bruk en ny statistisk metode som gjør det mulig å utnytte administrative data i statistikkproduksjonen, selv om kvaliteten i registrene ikke er slik at de alene er gode nok for dette formålet.

Tabell 1. Relativt standardavvik for persontallene, etter utvalgsprosent og beregnet tall på personer i tabellen (cellestørrelse). Prosent

Utvalgsprosent	Beregnet tall på personer									
	50	100	500	1 000	5 000	10 000	25 000	100 000	200 000	
8,3	47,0	33,2	14,9	10,5	4,7	3,3	2,0	0,9	0,5	
10,0	42,4	30,0	13,3	9,4	4,0	2,7	1,3	.	.	
14,3	34,5	24,4	10,7	7,3	2,4	
20,0	28,2	19,9	8,7	5,9	1,7	

Anslagene i tabell 1 vil i noen tilfeller overestimere det relative standardavviket. Spesielt gjelder dette kjennmerkene yrkesaktivitet og næring hvor vi omtrent kan redusere det relative standardavviket med

Metoden går ut på å sammenligne på individnivå opplysninger gitt i skjemaet med opplysninger i registeret. Med grunnlag i dette doble sett av opplysninger om det samme kjennmerket for personene i utvalget, er det laget justeringsfaktorer som er nyttet i arbeidet med de statistiske tabellene. Denne metoden som kombinerer opplysninger fra skjema og registre, har sikret tall med tilnærmet halvert usikkerhet i forhold til tilsvarende utvalgsdata alene, for kjennmerkene yrkesaktivitet og næring. Usikkerheten er omtalt under punkt 3 nedenfor.

3. Feilkilder og usikkerhet ved resultatene

3.1 Utvalgsvarians

Når en bygger på opplysninger om bare en del av befolkningen, får en usikkerhet i resultatene. Standardavviket er et mål på denne usikkerheten. Størrelsen på standardavviket avhenger blant annet av tallet på observasjoner i undersøkelsen. Jo flere observasjoner, desto mindre standardavvik og dermed mindre usikkerhet.

Iblant brukes også relativt standardavvik som mål på usikkerhet. Med det menes forholdet mellom standardavviket og det beregnede tallet, målt i prosent. SSB har ikke foretatt spesielle beregninger av denne usikkerheten for tallene i hver enkelt kommune. I tabell 1 har vi anslått noen relative standardavvik for de forskjellige utvalgsprosentene, etter størrelsen på det beregnede tallet når person er enhet.

en faktor på 0,6. Dette skyldes bruk av registerdata i statistikkproduksjonen (se avsnitt 2.4).

Tabell 2 viser tilsvarende relative standardavvik når bolig eller husholdning er enhet.

Tabell 2. Relativt standardavvik for bolig- og husholdningstallene, etter utvalgsprosent og beregnet tall på boliger/husholdninger i tabellen (cellestørrelse). Prosent

Utvalgsprosent	Beregnet tall på boliger/husholdninger									
	25	50	100	500	1 000	5 000	10 000	25 000	100 000	
8,3	46,2	32,7	23,1	10,3	7,3	3,2	2,3	1,4	0,5	
10,0	41,3	29,2	20,6	9,1	6,4	2,6	1,6	0,3	.	
14,3	32,7	23,1	16,2	7,0	4,7	0,9	.	.	.	
20,0	25,5	18,0	12,7	5,5	3,7	0,7	.	.	.	

For kjennemerkene antall personer i husholdningen og antall barn i husholdningen vil det relative standardavviket være en god del mindre. Dette skyldes at opplysninger om familietilknytning i personregisteret er nyttet ved oppblåsing av tallene.

For å illustrere usikkerheten kan vi bruke et *intervall* for å angi nivået på *den sanne verdi* av en beregnet størrelse, det vil si den verdien vi ville ha fått om vi hadde foretatt en totaltelling i stedet for en utvalgsundersøkelse. Slike intervaller kalles konfidensintervaller dersom de er konstruert på en spesiell måte. I denne sammenheng kan vi bruke følgende metode: La M være den beregnede størrelse, og la S være et anslag for standardavviket til M . Konfidensintervallet blir da intervallet med grenser $(M - 2S)$ og $(M + 2S)$. Denne metoden vil med omtrent 95 prosent sannsynlighet gi et intervall som inneholder den sanne verdi. Med andre ord vil høyst 5 prosent av tallene ha en feil på mer enn 2 ganger standardavviket.

Følgende eksempel illustrerer hvordan vi kan bruke tabell 2 til å finne konfidensintervaller.

Vi har beregnet et tall på 1 000 boliger i en 20 prosent utvalgskommune. Det relative standardavviket er 3,7 prosent slik at standardavviket blir

$$1\,000 \cdot 0,037 = 37$$

Det betyr at det riktige tallet med 95 prosent sannsynlighet ligger i intervallet med grenser

$$(1\,000 - 2 \cdot 37) \text{ og } (1\,000 + 2 \cdot 37)$$

altså er intervallet

$$(926, 1\,074)$$

I heftene for utvalgskommunene har vi valgt å bruke en treleddet publiseringsstrategi.

1. Tall med relativt standardavvik under 20 prosent publiseres direkte.
2. Ved relative standardavvik mellom 20 og 30 prosent, settes tallet i parentes. Med dette mener vi at det kan forsvares å oppgi tallet, men at det må brukes med varsomhet.
3. Tall med relativt standardavvik på 30 prosent og over har vi undertrykt ved å sette kolon i stedet for tallet. Selv om det er mulig å regne seg fram til det undertrykte tallet, vil vi ikke anbefale en slik framgangsmåte fordi tallet er for upålitelig.

3.2 Frafall og utvalgsskjevheter

I alt var det 968 030 oppgavepliktige personer ved tellingen. Av disse var det 12 584 personer som ikke returnerte skjemaet. Dette betyr at svarprosenten i folketellingen er på 98,7 for landet under ett. For de enkelte kommuner varierer svarprosenten mellom 100 og 95. Dessuten er det noe frafall på de enkelte spørsmålene. Frafallet kan føre til skjevheter siden en har brukt de som har svart til å beregne verdier for manglende opplysninger. Størrelsen på skjevheten vil imidlertid være rimelig akseptabel siden svarprosenten er så høy.

3.3 Innsamlings- og bearbeidingsfeil

Under gjennomføring og bearbeiding av en statistisk undersøkelse vil det alltid kunne oppstå feil som kan gi utslag i resultatene. Dette gjelder både ved totaltellinger og når resultatene er basert på et utvalg.

De fleste feilene oppstår vanligvis under oppgaveinnhenting og skyldes uriktige svar eller mangelfullt utfylte skjemaer. Under bearbeidingen kan det oppstå feil når opplysninger blir kodet, i vårt tilfelle spesielt opplysningene om næring og yrke.

SSB har ikke kontaktet oppgavegiver dersom det

ble funnet feil eller mangler ved utfyllingen. Materialet har imidlertid gjennomgått omfattende maskinelle kontroll- og opprettingsrutiner. For kjennemerker med uoppgitt svar er det beregnet et mest mulig sannsynlig svar på grunnlag av de øvrige opplysninger personen har gitt og ut fra svarene fra andre oppgavegivere.

Kontroll- og opprettingsrutinene vil være nærmere beskrevet i publikasjonen som dokumenterer FoB90-prosjektet. Publikasjonen vil foreligge i løpet av 1992.

SSB gjennomfører en kvalitetsundersøkelse i samband med folketellingen. Undersøkelsen tar sikte på å kontrollere kvaliteten av husholdningssammensetningen i folketellingen. Videre skal en vurdere eventuelle konsekvenser for statistikken av å nytte regelverket i folkeregisterloven som grunnlag for en geografisk plassering av befolkningen. Resultatene ventes å foreligge i 1992.

4. Enheter, geografiske nivåer og kjennemerker

Når ikke annet er nevnt, gjelder opplysningene situasjonen 3. november 1990.

4.1. Enheter

Person

Tellingen omfatter alle personer som ifølge folkeregisteret er registrert bosatt i Norge på tellingsdagen 3. november 1990. Hvem som skal regnes som bosatt og hvor de skal ha adresse, går fram av forskrifter om føringen og ordningen av folkeregistrene.

Bosatte

Med bosatte menes personer bosatt i privathusholdninger. Tallet på *bosatte i alt* vil derfor være mindre enn tallet på *personer i alt* i kommunen (folkemengde).

Barn

I tabellene 19-21 og 24 omfatter begrepet *Barn* ugifte hjemmeboende barn under 18 år som er registrert bosatt i familien til minst én av foreldrene eller andre foresatte. Eldre barn som bor hjemme, er ikke regnet som barn etter denne definisjonen.

Familie

Som familie regner vi:

- ektepar og eventuelle ugifte hjemmeboende barn uansett barnets alder
- mor/far med ugifte hjemmeboende barn uansett barnets alder
- hver enkelt person som ikke hører med i gruppene over (enslig)

Et familienummer inngår som kjennemerke for hver person i Det sentrale personregister. Grupperingen til familie i tellingen er gjort med utgangspunkt i dette familienummeret.

Alle i en familie i tellingen må være registrert bosatt på samme adresse (samme kommune og poststed), og de kan bare inngå i én husholdning. Personer, f.eks. ektefeller, som etter denne regelen er plassert på hvert sitt sted, er ikke gruppert til samme familie i tellingen, selv om de har likt familienummer i Det sentrale personregister.

Barn som har gått ut av familien fordi de har fått egne barn, har meldt flytting og/eller inngått ekteskap, blir aldri regnet til foreldrenes familie på et senere tidspunkt. Når f.eks. et ektepar bor sammen med et skilt barn, danner ektefellene og barnet hver sin familie.

En familie kan aldri bestå av mer enn to generasjoner.

Ugifte søsken som bor sammen i en bolig der ingen av foreldrene er bosatt, blir regnet som hver sin énpersonfamilie.

Personer med ukjent bosted eller familienummer blir regnet som enslige (énpersonfamilier).

I et samboerpar utgjør hver av samboerne sin egen familie sammen med egne barn. Felles barn er med i familien til én av foreldrene.

Husholdning

Til samme husholdning regnes personer som er registrert bosatt i samme bolig. En slik husholdning blir kalt *bolighusholdning*. Husholdninger kan bestå av én eller flere familier. Sammensetningen til bolig-husholdninger har hovedsakelig skjedd ut fra opplysninger gitt på boligskjemaet (navnelisten) og ut fra innsendingsmåten (felles retur). Selv om Det sentrale personregister ikke gir oversikt over hvem som bor sammen i den enkelte bolig, er adresseopplysningene

i registeret nyttet som et supplement i arbeidet med husholdningene.

I tellingen blir det skilt mellom privat- og felleshusholdning.

Gruppen *Privathusholdning* omfatter personer som er registrert bosatt i samme privatbolig. Siden alle opplysninger om husholdninger i tellingen er knyttet til denne typen, er tallet på husholdninger i alt derfor lik tallet på privathusholdninger.

Til *Felleshusholdning* er regnet beboere (forpleide) som er registrert bosatt i aldershjem, pleiehjem, barnehjem o.l. Tilsatte som er bosatt i/ved felleshusholdningen, er alltid regnet som bosatte i privathusholdning. Det samme gjelder militært personell som er registrert bosatt i forlegningen. I utvalgskommuner er bare personer 67 år og over regnet som bosatte i felleshusholdninger.

Folketellingene gir ikke statistikk over felleshusholdninger. Det er hovedsakelig fordi personer som oppholder seg på institusjon, men som er registrert bosatt hjemme, tilhører privathusholdningen de er registrert i. En statistikk på dette grunnlaget ville derfor gi et misvisende bilde.

Bolig (leilighet)

En bolig er ett eller flere rom som er bygd eller ombygd til helårs privatbolig for en eller flere personer. Det må være adkomst til rommet/rommene uten at en må gå gjennom en annen bolig. I tabellene brukes for enkelthets skyld *bolig* i stedet for privatbolig.

En bolig er da f.eks. rekkehusleilighet, leilighet i tomannsbolig, leilighet i leiegård, blokkleilighet og hybelleilighet. Enebolig er også leilighet.

En hybel i privathus er en bolig dersom den har egen inngang. I hybelhus regnes hver hybel som egen bolig, også der rom som f.eks. kjøkken og bad er felles. Leiligheter og hybler som disponeres av privathusholdninger i sykehus, institusjoner, militærforlegninger o.l., regnes alltid som egen bolig.

I noen tilfeller kan en bolig omfatte mer enn en leilighet. Det gjelder når personer i samme familie (f.eks. ugifte barn) bor i egen leilighet (f.eks. hybelleilighet) på samme adresse som resten av familien. I slike tilfeller består boligen av alle leilighetene familiemedlemmene bruker.

Fordi begrepet bolighusholdning blir brukt, blir tallet på boliger det samme som tallet på privathusholdninger i tellingen.

Det er ikke innhentet oppgaver for boliger der ingen er registrert bosatt (se avsnitt 2.1).

Hus er ikke egen enhet i tellingen, men boligkjennemerkene omfatter enkelte opplysninger om huset boligen ligger i.

4.2. Geografiske nivåer

Grunnkrets, delområde

Grunnkretsene er utformet slik at de skal være stabile over en rimelig tidsperiode. De består av et sammenhengende geografisk område, og har mest mulig ensartet natur, næringsgrunnlag, kommunikasjonsforhold og bebyggelse. Folkemengde og areal bør ikke variere for sterkt. Visse variasjoner i befolkningsgrunnlaget vil likevel forekomme - en krets i spredtbygde strøk kan ha under 100 innbyggere, mens de tettest utbygde byområdene kan ha over 1 000.

Fordi kretsen skal være stabil, er den ikke knyttet opp til tettstedsavgrensingen. En krets kan derfor inneholde både tett og spredt bebyggelse.

Det er ikke stilt krav om at grunnkretsgrensene skal falle sammen med grensene for kirkesogn, skole- eller valgkrets.

Landet er delt inn i om lag 13 600 grunnkretser.

Grunnkretsene er gruppert sammen til *delområder* (bydeler/bygdelag). Et delområde består vanligvis av 1 000 - 3 000 personer i spredtbygde strøk og 3 000 - 5 000 i tettbygde. I alt er det om lag 1 550 delområder i landet.

Alle adressene i landet er gitt kode for grunnkrets og delområde. Kodene er en del av datagrunnlaget i Det sentrale personregister. Grunnkretsinnndelingen i FoB90 er sammenlignbar med FoB80. I visse tilfeller (ved kretsdelinger i perioden) må sammenligningen skje med utgangspunkt i grupper av 1990 kretser.

Kart over grunnkretser og delområder er med som vedlegg til heftet.

Kommune

Den enkelte person er i tellingen regnet å ha sitt bosted i den kommune og i den bolig hvor vedkommende var registrert som bosatt i Folkeregisteret 3. november 1990.

Hovedregelen er at en person skal registreres som bosatt der han eller hun tar sin døgnhvile. De viktigste unntakene fra denne hovedregelen gjelder:

- Ugifte personer som pga. studier, skolegang eller verneplikts-/siviltjeneste oppholder seg utenom foreldrenes/forsørgers bolig. De skal være registrert i foreldrenes/forsørgers bolig.
- Gifte personer som mesteparten av tiden må bo borte fra hjemmet pga. arbeid, studier, verneplikts-/siviltjeneste (f.eks. yrkesaktive som er ukependlere). De skal være registrert i ektefellenes felles bolig.
- Personer som er innlagt på sykehus eller anbrakt i fengsel, arbeidsanstalt e.l. De skal være registrert der de var bosatt før innleggelsen/anbringelsen.

Personer som ikke kan henføres til en bestemt bolig/adresse, er regnet med i den kommunen der de sist hadde fast bosted. I fordelingene etter type bostedsstrøk, delområde og grunnkrets er de regnet med blant *Uoppgitt*.

Det er ikke innhentet opplysninger om midlertidig bosted. Folketellingen gir derfor ikke oppgaver over den tilstedeværende befolkningen.

Tettsted

For at en hussamling skal regnes som tettsted, må det bo minst 200 personer der, og avstanden mellom husene må normalt ikke overstige 50 meter. Det er tillatt med skjønnsmessige avvik for områder som ikke skal eller kan bebygges. Dette kan f.eks. være parker, idrettsanlegg, industriområder, eller naturlige hindringer som elver eller dyrkbare områder. Hussamlinger som naturlig hører med til tettstedet, tas med inntil en avstand på 400 meter fra tettstedskjernen.

Tettstedsavgrensingen er uavhengig av grunnkretsinnndelingen, og kan også gå på tvers av kommuneinnndelingen.

Kart over tettstedene i kommunen er med som vedlegg til heftet.

Tall for hvert enkelt tettsted er gitt i tabellene 26-28, under *Tettbygde strøk*.

4.3. Kjennemerker

4.3.1. Personkjennemerker

Alder

I fordelingen etter alder er den enkelte person gruppert etter alder pr. 31. desember 1990. (Alder = 1990

minus fødselsår.)

Arbeidsreiser - generelt

Arbeidsreiseopplysningene omfatter oppmøteplass, tallet på arbeidsreiser, reisetid og reisemåte (se dette). Kjennemerkene gjelder personer 16 år og over som *utførte* inntektsgivende arbeid i tellingsuka fra 27. oktober til 2. november og som hadde en *fast* oppmøteplass. Arbeidsreiseopplysningene gjelder reisen fra hjemstedet (registrert bosted) til arbeidsstedet.

Det ble lagt spesiell vekt på utformingen av arbeidsreisespørsmålene. Både i spørsmålsteksten og rettleidingen ble det forklart at *hjemstedet* er den boligadressen som vedkommende var registrert bosatt på ifølge Folkeregisteret 3. november 1990.

Arbeidsreiser - tallet på

Tallet på arbeidsreiser er det antall ganger oppgaver reiste *fra* hjemstedet *til* arbeidsstedet (én veg) i tellingsuka. Med *Hjemsted* menes alltid den boligadresse vedkommende er registrert bosatt på. For personer som bodde midlertidig på f.eks. hybel eller brakke denne uka, er reisen mellom hybel/brakke og arbeidssted ikke tatt med. Personer som arbeidet hjemme (f.eks. bønder), er gruppert til *reiste ikke*. Det samme gjelder personer som ikke var på hjemstedet i løpet av tellingsuka.

Arbeidstid

Tellingen har opplysninger om arbeidstid både i året (12-månedersperioden), og i tellingsuka fra 27. oktober - 2. november 1990. For uka er det dessuten skilt mellom vanlig/avtalt og faktisk arbeidstid.

Arbeidstid i året

Årlig arbeidstid er i FoB90 oppgitt som det samlede tallet på hele måneder vedkommende hadde arbeid, heltid og/eller deltid, i alle arbeidsforhold. Som heltid er regnet samlet arbeidstid på 30 timer eller mer i uka, noe som svarer til 120 timer eller mer over en 4-ukersperiode. Fravær er ikke trukket fra. Summen av måneder med heltids- og deltidsarbeid kan ikke overstige 12.

Arbeidstid i uka (vanlig/avtalt)

Den avtalte ukentlige arbeidstidstiden er oppgitt i timeverk og viser det timetallet den yrkesaktive har avtale om. For yrkesaktive som ikke hadde inngått avtale om en bestemt arbeidstid, gjelder oppgaven den gjennomsnittlige arbeidstiden. Det samme gjelder for personer med varierende arbeidstid eller for dem som

har skiftarbeid kombinert med friperioder. Faste forberedelser ut over ordinær arbeidstid er inkludert (lærere). Arbeidstid i flere arbeidsforhold skulle summeres. Betalt fravær er ikke trukket fra, mens tilfeldig merarbeid (sesongvariasjoner, overtid) derimot ikke er lagt til.

Arbeidstid i uka (utført)

Faktisk utført arbeidstid er oppgitt i timeverk. Overtid og annet ekstraarbeid er inkludert, men begrepet omfatter ikke fravær som skyldtes sykdom, ferie, permisjon med lønn o.l. Personer som ikke var på arbeid i tellingsuka, f.eks. på grunn av skift- eller turnusfridager, utførte ikke inntektsgivende arbeid denne uka.

Bosted

Se *Kommune* i avsnitt 4.2.

Bostedsstrøk (tettbygd - spredtbygd)

Se *Tettsted* i avsnitt 4.2.

Ekteskapelig status

Det er brukt fire hovedgrupperinger etter ekteskapelig status, nemlig ugifte, gifte, enker/enkemenn og separerte/skilte. Ekteskapelig status beskriver den formelle situasjonen, ikke faktiske samlivsforhold (samboere).

Familietype

Under omtalen av enheten *familie* (avsnitt 4.1 ovenfor) er det gjort rede for hvem som skal regnes til samme familie. På grunnlag av hvilke personer som inngår i familien og hva for ekteskapelig status de har, blir familiene inndelt i typer, slik:

Enslig	énpersonfamilie
Ektepar uten barn	familien inneholder et ektepar, men ingen ugifte, hjemmeboende barn.
Ektepar med barn	familien inneholder et ektepar, og parets ugifte, hjemmeboende barn uansett alder.
Mor/far med barn	familien inneholder mor eller far og deres ugifte, hjemmeboende barn uansett barnets alder.

Familietyperen baserer seg på den formelle ekteskapelige statusen til personene i familien. I et sam-

boerpar utgjør hver av samboerne derfor sin egen familie.

Heltid/deltid

En person kommer i gruppa heltidsarbeid når summen av avtalt/vanlig arbeidstid i alle arbeidsforhold er 30 timer eller mer i uka (120 timer eller mer over en 4-ukersperiode).

Næring

Yrkesaktive personer 16 år og over er gruppert etter næring ut fra opplysninger om 12-månedersperioden. Kjennermerket er knyttet til det arbeidsforholdet som hadde lengst varighet. Det er ikke innhentet særskilte oppgaver om næring for tellingsuka fra 27. oktober til 2. november.

Næringsgrupperingen er foretatt etter 1983-utgaven av Standard for næringsgruppering (Standarder for norsk statistikk 2). Standarden er et fem-sifret pyramidisk system der hvert siffer angir et grupperingsnivå.

FoB80 ble gruppert etter den forrige utgaven av næringsstandard (utgitt i 1978). De viktigste endringene fra denne utgaven finnes under Detaljhandel. Standardendringene har ingen betydning for sammenlignbarheten med forrige telling for næring på 1-sifret nivå.

Næringsgrupperingen kan etter mindre modifikasjoner på tabellnivå sammenlignes med International Standard Industrial Classification of all Economic Activities (ISIC) av 1968.

FN vedtok en ny versjon av ISIC i 1989. Den nye versjonen vil etter hvert bli innarbeidet i næringsstandard i de fleste land i Europa. Når den nye standarden blir innført i Norge, vil folketellingsmaterialet få næringskoder etter ISIC -89 i tillegg til de nåværende.

Oppmøteplass på arbeid

Oppmøteplassen er det stedet hvor oppgavegiver møtte fram ved arbeidsdagens start. Grupperingskriterium er kommune. Personer som møtte på ulike steder, var til sjøs e.l., har ikke fast oppmøteplass.

Reisemåte til arbeidet

Reisemåten gjelder de transportmidlene vedkommende til vanlig brukte på arbeidsreisen (én veg).

Reisetid til arbeidet

Reisetiden er tiden det tar å komme *fra* hjemstedet (registrert boligadresse) *til* arbeidsstedet (én veg). I reisetiden er gangtid og ventetid under reisen regnet

med. Det samme gjelder faste gjøremål, f.eks. å bringe barn til barnehage. Tilfeldige gjøremål og forsinkelser inngår derimot ikke.

For pendlere som bodde midlertidig utenfor hjemmet (hybel, brakke), er reisetiden regnet fra hjemstedet og fram til arbeidsstedet.

Spredtbygd/tettbygd strøk

Se *Tettsted* i avsnitt 4.2.

Utdanning

Utdanningsopplysningene i publikasjonen er hentet fra datafil over befolkningens høyeste utdanning pr. 1. oktober 1990, såkalt omkodet utgave (grupperingen av grunnleggende fagutdanning fullført før skoleåret 1972/73 er også basert på 9-årig grunnskole og plassert på klassetrinn 10, nivå 3).

Opplysningene om utdanning fullført i utlandet etter 1. november 1980 er noe mangelfulle i data-materialet. Dette gjelder blant annet utdanning fullført av nordmenn som har studert i utlandet. Utdanningsopplysninger om de fleste innvandrere til Norge etter 1980 er tilført datamaterialet for utvalgte kommuner fra en egen spørreundersøkelse blant personer født i utlandet.

Fra og med 1987 blir det i all utdanningsstatistikk fra SSB brukt 6-sifrede utdanningskoder, etter Standard for utdanningsgruppering - Revidert 1989 (Standarder for norsk statistikk 7). Standarden er bygd opp som et pyramidisk klassifikasjonssystem. Utdanningene er først ordnet i grove grupper etter (samlet) varighet ved normal studieprogresjon. Gruppene kalles *utdanningsnivåer*. Innenfor hvert nivå er utdanningene delt opp etter *fagfelt* og *faggrupper*. En del utdanninger som tidligere var plassert på for lavt nivå, har skiftet nivå ved overgang til revidert standard. De største gruppene er ingeniør- og helsefagutdanninger.

Resultatene fra utdanningsstatistikken blir nå presentert etter omkodet utdanningskode (se ovenfor), mens folketellingen i 1980 er basert på uomkodet versjon av den gamle standarden. Derfor er ikke resultatene fra de to tellingene sammenlignbare. SSB kan lage sammenlignbar statistikk på *grovt* nivå (grupper av utdanningsnivåer) ved å dele inn FoB80 etter ny standard og kode om all grunnleggende fagutdanning til 9 år. Slik statistikk må utføres som betalt oppdrag.

Yrke

Yrkesaktive personer 16 år og over er gruppert etter yrke ut fra opplysninger om 12-månedersperioden. Kjennemerket er knyttet til det arbeidsforholdet som hadde lengst varighet. Det er ikke innhentet særskilte oppgaver om yrke for tellingsuka fra 27. oktober til 2. november.

Grunnlaget for yrkesgrupperingen er Standard for yrkesgruppering i offentlig norsk statistikk (utgitt av Arbeidsdirektoratet i 1965). Standarden blir ofte omtalt som NYK (Nordisk yrkesklassifisering). Til folketellingen i 1980 ble standarden ajourført av SSB ved at nye yrkesbetegnelser ble plassert inn på sitt riktige sted i systemet, en del yrkesgrupper ble slått sammen og noen ble splittet i flere grupper. Etter 1980 har SSB fortsatt ajourføringen med nye yrkesbetegnelser.

Yrke i folketellingen er kodet med tre av standardens i alt fem siffer.

Yrke er kodet på samme måte og etter samme standard både i FoB80 og FoB90, slik at det er mulig å sammenligne yrkesstatistikk mellom de to tellingene.

NYK og dermed tellingen er bare i begrenset grad sammenlignbar med den nyeste (1988) utgaven av International Standard Classification of Occupations (ISCO). Derimot er det godt samsvar med forrige ISCO (1958, revidert i 1968). Det er denne versjonen som pr. 1990 blir brukt i de fleste europeiske land.

Yrkesaktivitet

I FoB90 er det innhentet oppgaver om yrkesaktiviteten både for de siste 12 månedene (3. november 1989 til 2. november 1990) og for den siste uka før tellingstidspunktet (27. oktober - 2. november 1990).

Som yrkesaktive er regnet personer 16 år og over som *hadde* inntektsgivende arbeid i minst 100 timer i 12-månedersperioden. Inntektsgivende arbeid er alt arbeid som blir utført mot betaling i form av lønn, inntekt av egen virksomhet, provisjon, honorarer o.l. Deltidsarbeid, vikararbeid, pass av barn, feriejobber o.l. er også med. Det samme gjelder sykefravær, ferie, permisjon med lønn o.l. Ved folketellingen i 1980 skulle slikt fravær ikke regnes med. Arbeid som familiemedlem uten fast lønn i familiebedrift (f.eks. butikk, gårdsbruk) og verneplikts-/siviltjeneste er også regnet som yrkesaktivitet.

De som var yrkesaktive i 12-månedersperioden svarte også på om de *hadde* inntektsgivende arbeid av minst 1 times varighet i uka 27. oktober til 2. november 1990. Ved folketellingen i 1980 måtte en ha *utført* minst én times arbeid for å bli regnet som yrkesaktiv i uka. Tellingene i 1980 og 1990 kan sammenlignes fordi FoB90 også kan fordele de yrkesaktive etter utført arbeidstid i uka.

Yrkesstatus

Yrkesaktive personer 16 år og over er gruppert etter yrkesstatus ut fra arbeidsforholdet de oppgav for 12-månedersperioden. Det er ikke innhentet særskilte oppgaver om yrkesstatus for tellingsuka fra 27. oktober til 2. november.

Personer (også medeiere) som arbeidet i firmaer organisert som aksjeselskap, andelslag eller annen selskapsform med begrenset ansvar, er alltid regnet som ansatte.

En person er regnet som selvstendig dersom vedkommende drev virksomhet alene for egen regning eller sammen med andre med ubegrenset ansvar (f.eks. i ansvarlig selskap).

Gruppen *Familiemedlem uten fast lønn i familiebedrift* omfatter personer som arbeidet i familievirksomhet uten fast lønn, og som verken var eier eller medeier i virksomheten. Et familiemedlem uten fast lønn kan imidlertid ha lønn for arbeidet i form av kost og losji, andel av overskott e.l.

Der ektefeller arbeidet i felles virksomhet (f.eks. gårdsbruk) som ikke var organisert som aksjeselskap e.l., er den ene ektefellen regnet som selvstendig og den andre som familiemedlem uten fast lønn, med mindre begge ektefellene var registrert som eiere av virksomheten.

4.3.2. Boligkjennemerker

Boligkjennemerkene gjelder bare for privatboliger og personer i privathusholdninger.

Areal

Boligens areal er det samlede arealet av rom på 6 m² eller mer som blir brukt til boligformål. I tillegg er også entré, ganger, trapperom, vaskerom o.l. med i arealet.

Bosatte pr. bolig

Bosatte pr. bolig er lik tallet på bosatte i privatboliger

dividert med tallet på boliger i alt.

Byggeår

Byggeåret er det året da minst halvparten av boligene i huset var ferdig til innflytting. For hus som er ombygd, er det oppgitt opprinnelig byggeår.

Eie-/leieform

Som *eiere* er også regnet personer som har boret ved aksje eller andel.

Som *leie for et avgrenset tidsrom* er regnet leieavtaler som løper til en bestemt dato, også framleie. Boliger stilt til disposisjon gjennom arbeidsforhold for en avgrenset tidsperiode er derimot regnet med blant *tjenesteboliger*.

Leie av boligen på *Andre vilkår* gjelder f.eks. ved leiekontrakt ifølge husleieloven, muntlig leieavtale eller kåravtale. Obligasjonsleilighet og trygdeleilighet er også tatt med her.

Etasjeplassering

Etasjeplasseringen viser i hvilken av bygningens etasjer boligen har rom til boligformål. For boliger som går over flere plan, er alle etasjer oppgitt.

Hustype

En *enebolig* ligger fritt med minst en halv meters avstand til neste bygning. Den kan også inneholde en hybelleilighet, og ett eller flere rom kan være i bruk som hybel.

Våningshus tilknyttet gårdsdrift omfatter alle typer bolighus på gårdsbruket.

Et *hus i kjede* (også enebolig i kjede) er forbundet med et annet hus med bod, garasje/carport, svalgang e.l.

I et *terrassehus* er leilighetene bygd sammen i en skråning der flere av leilighetene har terrasse på hele eller deler av taket til leiligheten under.

Terrasseblokk er regnet som blokk og ikke som terrassehus.

Annet boligbygg med mindre enn tre etasjer omfatter for eksempel firemannsbolig, enebolig med mindre enn en halv meters avstand mellom husene o.l.

Leiligheten ligger i et *forretningsbygg* eller i et *bygg for felleshusholdning* dersom mindre enn halvparten av golvarealet i huset brukes til privatbolig.

I noen tabeller er hus i kjede, terrassehus og annet boligbygg med mindre enn tre etasjer slått sammen og gitt betegnelsen *småhus*.

Kjøkken

Kjøkken er den delen av boligen der det er installert utstyr til matlaging. Kjøkkenet kan være et eget rom, men trenger ikke å være det (åpne løsninger).

Dersom flere boliger har felles kjøkken, f.eks. hybler i et hybelbygg, er alle boligene regnet å være uten kjøkken.

I størrelsen på kjøkkenet er også medregnet golvplass til benker og skap.

Oppvarmingskilde

I FoB90 er alle oppvarmingskilder i boligen tatt med, mens det ved forrige telling bare var den viktigste som ble registrert.

Plan i boligen

Boligen er regnet å ligge på ett plan dersom kjøkken, bad/dusj, wc og minst ett beboelsesrom er i samme etasje uten trapper imellom.

Tilgjengelighet

Som et mål for boligens tilgjengelighet er det nytt et inndeling etter plan i boligen, boligens etasjeplasing i bygningen og om huset har heis.

Rom - tallet på

Tallet på rom inkluderer beboelsesrom på 6 m² eller mer som kan brukes året rundt. Kjøkken, bad, wc, vaskerom, gang o.l. er ikke med, og heller ikke rom som bare blir brukt til næringsvirksomhet.

Rom pr. bolig

er summen av alle rom dividert med tallet på boliger. I FoB90 er det ikke innhentet spesifiserte oppgaver over tallet på rom i boliger med ni eller flere rom. I oppgavene for *rom i alt* er tallene for antall rom i boliger med ni eller flere rom derfor beregnet ut fra et gjennomsnittstall. Data fra Boforholdsundersøkelsen 1988 er brukt som beregningsgrunnlag.

4.3.3. Husholdningskjennemerker

Husholdningskjennemerkene gjelder for privathusholdninger og personer registrert bosatt i privathusholdninger.

Avfallssortering (kildesortering)

Oppgavene over avfallssortering viser utvalgte avfallstyper som blir sortert ut fra husholdningsavfallet og levert/hentet etter at de er sortert ut. Hver husholdning kunne krysse av for flere typer utsortert avfall. Noen husholdninger sorterer flere typer avfall. Derfor blir summen av husholdninger etter avfallstype større enn tallet på husholdninger som sorterer avfall i alt.

Bil - antall i husholdningen

Med å disponere bil menes å eie/leie bil eller ha mulighet til privat bruk av firmabil. Stasjonsvogn, kombinert bil og varebil som blir brukt til privatkjøring, er også regnet med i tallet på biler.

Familier - antall i husholdningen

Se *Familie* i avsnitt 4.1 og *Familietype* i avsnitt 4.3.

Husholdningstype (tallet på barn i husholdningen)

I tabellene er husholdningene delt inn i énperson- og flerpersonhusholdninger. Flerpersonhusholdninger er videre delt inn i husholdninger med og uten barn.

Vårt begrep *Barn* omfatter ugifte hjemmeboende barn under 18 år som er registrert bosatt i familien til minst én av foreldrene eller andre foresatte. Eldre barn som bor hjemme, er ikke regnet inn i tallet på barn i husholdningen. Husholdninger der alle de hjemmeboende barna er 18 år eller eldre, blir derfor regnet til gruppen flerpersonhusholdninger uten barn.

Privat-/fellehusholdning

Gruppen *Privathusholdning* omfatter alle personer som er registrert bosatt i samme privatbolig.

Beboere (forpleide) som er registrert bosatt i aldershjem, pleiehjem, barnehjem o.l., tilhører en *Fellehusholdning*. I utvalgskommunene er bare personer 67 år og over regnet som bosatte i fellehusholdninger. Det er ikke innhentet husholdnings- og boligopplysninger for fellehusholdningene.

5. Merknader til tabellene

Tabell 1

Tabell 1 gir sammenlignbare tall tilbake til 1875 etter kommuneinndelingen i 1990.

I 1913 ble Søgne herred delt i to herreder - Søgne og Greipstad.

I 1964 ble en del av Holum (Stubstadorrådet) og en del av Øyslebø (Brunvatne krets) overført til Søgne.

I tabell 1 omfatter tallene for 1946 og tidligere år ikke folketallet (i alt 64 personer pr. 1. november 1960) i de områdene som ble overført fra Holum og Øystebø.

Tabellene 18, 25 og 27

I tabellene nytter vi de anslag på kommunenivå som gir den beste påliteligheten, og som samtidig sikrer konsistens mellom de trykte tabellene. For tabellene 18, 25 og 27 fører dette til at tallene i tabellen ikke summerer seg opp til resultatene slik de framkommer i "I alt"-linjen. Årsaken til dette er at "I alt"-tallene er beregnet med bakgrunn i registerdata, mens de øvrige tallene i tabellene er beregnet bare ved enkel oppblåsing av skjemaetvalget.

Vernepliktige - konsekvenser for sysselsettingstall
Oppgaver over de vernepliktige og sivilt tjenestepiktige er innhentet gjennom Forsvarets overkommando og Siviltjenesteadministrasjonen.

På grunn av rapporteringsrutinene var ikke alle oppgavene kommet inn da heftene for fulltellingskommunene ble produsert. Mangelfulle opplysninger om vernepliktige er omtalt under punkt 5 i disse heftene.

Tabellnummerering

I denne publikasjonen har det vært nødvendig å gjøre en del endringer i tabellene i forhold til i heftene for fulltellingskommunene. Dette skyldes usikkerhetsnivået i utvalgstillene. Tabeller som har endringer av noe omfang, er delt i to. For å gjøre det lettere å sammenligne fulltellings- og utvalgshefter, har slike tabeller fått tabellnummer som tilsvarer nummeret i fulltellingsheftet som hovednummer. I tillegg har tabellen fått et undernummer etter punktum, f.eks. tabell 6.1 og 6.2. I tabeller med undernummer 1 er endringene i hovedsak gjort i forspalten (tabellens linjer). Tabeller med undernummer 2 vil ha endringene i tabellhodet (tabellens kolonner).

I tabellene 3 og 8 er det noe større endringer fordi tabellene er spesielt krevende å utarbeide i den form de har i fulltellingsheftet. De blir derfor utarbeidet i en mer fullstendig utgave senere og kan fås ved henvendelse til SSB, Folketellingsprosjektet.

Tabellene 22 og 23 utgår i utvalgsheftene.

Avrunding av tall

Når en beregner totaltall på grunnlag av et utvalg, vil en vanligvis ende opp med desimaltall som resultat.

Tallene som publiseres er avrundet til nærmeste hele tall, noe som fører til avvik. Et oppgitt sumtall vil ikke alltid stemme med summen av de enkelte tallene i tabellen. Avviket er sjelden stort, oftest 1 eller 2. Tilsvarende avvik vil også kunne forekomme mellom sumtall i de ulike tabellene.

Tabell 1. Folkemengde¹ ved folketellingene 1875-1990, etter kommunegrenser pr. 3. november 1990

År	Folke- mengde	År	Folke- mengde	År	Folke- mengde	År	Folke- mengde
1875 ...	2738*	1920 ...	2786*	1960 ...	3832	1980 ...	6401
1900 ...	2829*	1946 ...	3050*	1970 ...	4655	1990 ...	7575

¹ Tall markert med stjerne er ikke korrigert for enkelte mindre grenseendringer.

K i l d e: Folketellinger, materiale i SSB og Norsk samfunnsvitenskapelig datatjeneste (NSD).

Tabell 2. Folkemengde etter kjønn, ekteskapelig status og alder. 3. november 1990

Alder	I alt	Menn					Kvinner				
		I alt	Ugifte	Gifte	Enkemenn	Separer- te og skilte	I alt	Ugifte	Gifte	Enker	Separer- te og skilte
I alt	7575	3850	1905	1759	45	141	3725	1565	1756	261	143
0 - 4	575	305	305	-	-	-	270	270	-	-	-
5 - 9	604	318	318	-	-	-	286	286	-	-	-
10 - 14	607	300	300	-	-	-	307	307	-	-	-
15 - 19	677	349	348	1	-	-	328	323	5	-	-
20 - 24	628	341	320	20	-	1	287	228	55	-	4
25 - 29	540	304	165	131	-	8	236	50	167	1	18
30 - 34	509	237	49	170	1	17	272	25	227	-	20
35 - 39	583	306	26	254	-	26	277	13	243	3	18
40 - 44	570	300	18	255	1	26	270	5	242	3	20
45 - 49	515	248	5	224	1	18	267	3	233	7	24
50 - 54	359	187	9	155	3	20	172	4	135	15	18
55 - 59	301	144	7	128	1	8	157	8	124	17	8
60 - 64	286	146	8	130	3	5	140	4	113	21	2
65 - 69	258	124	6	108	5	5	134	10	90	30	4
70 - 74	222	107	12	84	6	5	115	7	63	42	3
75 - 79	178	73	5	57	9	2	105	7	44	50	4
80 - 84	99	39	3	28	8	-	60	9	11	40	-
85 - 89	42	15	1	11	3	-	27	2	4	21	-
90 -	22	7	-	3	4	-	15	4	-	11	-
0 - 6	806	437	437	-	-	-	369	369	-	-	-
7 - 12	731	370	370	-	-	-	361	361	-	-	-
13 - 15	380	187	187	-	-	-	193	193	-	-	-
16 - 19	546	278	277	1	-	-	268	263	5	-	-
20 - 44	2830	1488	578	830	2	78	1342	321	934	7	80
45 - 66	1559	774	32	680	9	53	785	23	639	69	54
67 -	723	316	24	248	34	10	407	35	178	185	9
16 - 24	1174	619	597	21	-	1	555	491	60	-	4
25 - 39	1632	847	240	555	1	51	785	88	637	4	56
40 - 66	2129	1074	50	935	10	79	1055	28	881	72	74
16 - 29	1714	923	762	152	-	9	791	541	227	1	22
30 - 49	2177	1091	98	903	3	87	1086	46	945	13	82
50 - 66	1044	526	27	456	8	35	518	20	406	62	30

Tabell 3. Hovedtall for utdanning. Personer 16-66 år etter yrkesaktivitet, kjønn og utdanning¹. 3. november 1989 - 2. november 1990

Høyeste utdanning	I alt	Ikke yrkesaktive	Yrkesaktive			Prosent yrkesaktive		
			I alt	Menn	Kvinner	I alt	Menn	Kvinner
I alt	4935	1231	3704	2105	1599	75,1	82,9	66,8
Barne- og ungdomsskolenivå, 1-9 år i alt	1107	394	713	394	319	64,4	73,5	55,9
Folkeskoleutdanning	335	124	211	136	75	63,0	84,5	43,1
9-årig ungdomsskole	586	211	375	199	176	64,0	66,6	61,3
Ungdomsskolenivå ellers	186	59	127	59	68	68,3	77,6	61,8
Gymnasnivå I, 10 år, i alt	1304	345	957	439	518	73,4	86,8	65,1
Allment fagfelt	263	73	190	65	125	72,2	100,0	63,1
Industri, håndverk og teknikk	355	73	282	236	46	79,4	82,8	65,7
Samferdsel	26	:	(20)	:	:	(76,9)	:	:
Helsevern	64	:	48	:	48	75,0	:	77,4
Jordbruk, skogbruk og fiske	32	:	(30)	(28)	:	(93,8)	(100,0)	:
Gymnasnivå I ellers	564	177	387	95	292	68,6	84,1	64,7
Gymnasnivå II, 11 - 12 år, i alt	1410	225	1184	786	398	84,0	88,7	76,1
Allment fagfelt	429	75	354	173	181	82,5	91,1	75,7
Administrasjon og økonomi	225	(20)	205	90	115	91,1	95,7	87,8
Industri, håndverk og teknikk	455	52	403	371	(32)	88,6	89,0	(84,2)
Samferdsel	80	:	65	56	:	81,3	78,9	:
Helsevern	33	:	(18)	:	(18)	(54,5)	:	(56,3)
Jordbruk, skogbruk og fiske	59	:	59	50	:	100,0	100,0	:
Tjenesteyting og forsvar	104	39	65	38	(27)	62,5	67,9	(56,3)
Gymnasnivå II ellers	25	:	:	:	:	:	:	:
Universitets- og høghskolenivå I, 13 - 14 år, i alt	462	79	372	219	153	80,5	89,0	74,6
Undervisning	44	:	(29)	:	(29)	(65,9)	:	(87,9)
Administrasjon, økonomi, samfunnsvitenskap og jus	113	(32)	81	47	34	71,7	94,0	54,0
Naturvitenskap og teknikk	113	:	106	98	:	93,8	93,3	:
Helsevern	79	:	68	:	62	86,1	:	84,9
Universitets- og høghskolenivå I ellers	113	(25)	88	68	(20)	77,9	80,0	(71,4)
Universitets- og høghskolenivå II, III og forskernivå, over 14 år, i alt	365	(20)	341	197	144	93,4	67,5	91,1
Undervisning	188	(20)	168	62	106	89,4	91,2	88,3
Administrasjon, økonomi, samfunnsvitenskap og jus	36	:	36	(30)	:	100,0	(100,0)	:
Naturvitenskap og teknikk	54	:	50	50	:	92,6	100,0	:
Universitets- og høghskolenivå II, III og forskernivå ellers	87	:	87	55	(32)	100,0	100,0	(100,0)
Uoppgitt, ingen utdanning og utdanning på førskolenivå	287	162	125	60	65	43,6	40,3	47,1

¹ Høyeste fullførte utdanning pr. 1. oktober 1990.

Tabell 4. Personer 16 år og over. Hovedtall for yrkesaktivitet i året 3. november 1989 - 2. november 1990

	I alt	Ikke yrkesaktive	Yrkesaktive			Prosent yrkesaktive		
			I alt	Menn	Kvinner	I alt	Menn	Kvinner
I alt	5658	1927	3731	2122	1609	65,9	74,3	57,4
Alder								
16-19	546	282	264	102	162	48,4	36,7	60,4
20-24	628	102	526	302	224	83,8	88,6	78,0
25-29	540	113	427	283	144	79,1	93,1	61,0
30-39	1092	180	912	530	382	83,5	97,6	69,6
40-49	1085	159	926	510	416	85,3	93,1	77,5
50-59	660	200	460	268	192	69,7	81,0	58,4
60-66	384	194	190	111	79	49,5	56,9	41,8
67-69	160	146	:	:	:	:	:	:
70-	563	550	:	:	:	:	:	:
Ekteskapsstatus								
Ugifte	1553	502	1051	626	425	67,7	68,7	66,2
Gifte	3515	1085	2430	1375	1055	69,1	78,2	60,1
Før gifte	590	341	249	120	129	42,2	64,5	31,9
Familietype								
Enslige	825	407	418	284	134	50,7	70,8	31,6
Ektepar uten ugifte barn	970	548	422	208	214	43,5	42,9	44,1
Ektepar med ugifte barn	3455	846	2609	1541	1068	75,5	83,9	66,0
Mor/far med ugifte barn	408	126	282	89	193	69,1	66,9	70,2

Tabell 5. Hovedtall for yrkesaktive i året 3. november 1989 - 2. november 1990

	I alt	Menn			Kvinner			Prosent		
		I alt	Av dette			I alt	Av dette			
			16-29	30-49	50-66		16-29		30-49	50-66
I alt	3731	2122	687	1040	379	1609	530	798	271	100,0
Næring										
Jordbruk, skogbruk, fiske og fangst	149	102	(32)	46	:	47	(20)	(17)	:	4,0
Oljeutvinning og bergverksdrift	(31)	(29)	:	(20)	:	:	:	:	:	(0,8)
Industri	665	530	208	223	99	135	71	44	(16)	17,8
Kraft- og vannforsyning	35	(29)	:	(16)	:	:	:	:	:	0,9
Bygge- og anleggsvirksomhet	440	398	199	148	50	42	:	(23)	:	11,8
Varehandel, hotell- og restaurantvirksomhet	685	272	102	128	41	413	204	155	48	18,4
Transport, lagring, post og telekommunikasjoner	270	190	48	94	48	80	(16)	56	:	7,2
Bank- og finansieringsvirksomhet, forsikringsvirksomhet, eiendomsdrift og forretningsmessig tjenesteyting	235	128	(20)	81	(23)	107	49	50	:	6,3
Offentlig, sosial og privat tjenesteyting	1222	445	67	284	91	777	158	448	172	32,8
Yrkesfelt										
Teknisk, vitenskapelig, humanistisk og kunstnerisk arbeid	789	385	(49)	240	(91)	404	(88)	243	(73)	21,1
Administrasjons- og forvaltningsarbeid, bedrifts- og organisasjonsledelse	170	118	:	103	:	(52)	:	:	:	4,6
Kontorarbeid	405	(74)	:	:	:	331	99	169	(60)	10,8
Handelsarbeid	465	204	(45)	132	:	261	129	102	:	12,5
Jordbruks-, skogbruks- og fiskearbeid	(88)	(66)	:	:	:	:	:	:	:	(2,4)
Gruve- og sprengingsarbeid m.m.	:	:	:	:	:	:	:	:	:	:
Transport- og kommunikasjonsarbeid	234	176	(49)	(79)	(48)	(58)	:	:	:	6,3
Industri-, bygge- og anleggsarbeid	1069	955	443	363	148	114	(52)	(49)	:	28,6
Servicearbeid og militært arbeid	493	126	:	(54)	:	366	129	161	(71)	13,2
Yrkesstatus										
Ansatt	3458	1915	655	912	331	1543	520	767	249	92,7
Selvstendig	251	203	:	128	:	(48)	:	:	:	6,7
Familiemedlem uten fast lønn	:	:	:	:	:	:	:	:	:	:
Arbeidstid i året¹										
Bare heltid, i alt	2630	1963	618	1006	331	667	286	275	103	70,5
Bare deltid, i alt	950	118	(46)	:	:	832	192	474	160	25,5
Både heltid og deltid, i alt	152	:	:	:	:	110	(52)	(49)	:	4,1
Yrkesaktiv i 12 måneder										
Heltid	2049	1593	373	908	305	456	135	235	(86)	54,9
Deltid	656	(76)	:	:	:	580	(84)	359	131	17,6
Både heltid og deltid i perioden	(94)	:	:	:	:	(71)	:	:	:	(2,5)
Yrkesaktiv 6-11 måneder	544	262	123	113	:	282	98	147	:	14,6
Yrkesaktiv 1- 5 måneder	388	167	145	:	:	221	177	:	:	10,4
Avtalt arbeidstid i uka										
Ikke yrkesaktiv i uka	554	281	205	(53)	:	274	203	(59)	:	14,8
1-19 timer	569	(87)	:	:	:	481	123	242	105	15,3
20-29 timer	332	:	:	:	:	293	(45)	170	(78)	8,9
30-39 timer	1661	1192	303	638	251	469	138	256	(74)	44,5
40 timer og over	615	523	127	324	(67)	(92)	:	(71)	:	16,5

¹ Heltid er samlet arbeidstid på 30 timer eller mer i uka (alle arbeidsforhold), noe som svarer til 120 timer eller mer over en fireukersperiode.

Tabell 6.1. Yrkesaktive 16 år og over, etter alder og næring/yrkesfelt. 3. november 1989 - 2. november 1990

	I alt	Alder							Prosent	
		6-19	20-24	25-29	30-39	40-49	50-59	60-66		67-
I alt	3731	264	526	427	912	926	460	190	(27)	100,0
Næring										
Jordbruk, skogbruk, fiske og fangst	149	(26)	:	(17)	(30)	33	:	(23)	:	4,0
Oljeutvinning og bergverksdrift	(31)	:	:	:	:	:	:	:	:	(0,8)
Industri	665	36	143	100	91	176	97	(18)	:	17,8
Kraft- og vannforsyning	35	:	:	:	:	:	:	:	:	,9
Bygge- og anleggsvirksomhet	440	33	100	76	115	56	42	(17)	:	11,8
Varehandel, hotell- og restaurantvirksomhet	685	110	112	84	162	121	68	(21)	:	18,4
Transport, lagring, post og telekommunikasjoner ..	270	:	:	48	83	67	(32)	(25)	:	7,2
Bank- og finansieringsvirksomhet, forsikringsvirksomhet, eiendomsdrift og forretningsmessig tjenesteyting	235	:	35	(31)	68	63	(18)	:	:	6,3
Offentlig, sosial og privat tjenesteyting	1222	49	108	68	345	387	191	72	:	32,8
Yrkesfelt										
Teknisk, vitenskapelig, humanistisk og kunstnerisk arbeid	789	:	(69)	(54)	198	285	127	:	:	21,1
Administrasjons- og forvaltningsarbeid, bedrifts- og organisasjonsledelse	170	:	:	:	(59)	(79)	:	:	:	4,6
Kontorarbeid	405	:	(52)	(64)	(95)	103	(57)	:	:	10,8
Handelsarbeid	465	(76)	(64)	:	114	121	:	:	:	12,5
Jordbruks-, skogbruks- og fiskearbeid	(88)	:	:	:	:	:	:	:	:	(2,4)
Gruve- og sprengningsarbeid m.m.	:	:	:	:	:	:	:	:	:	:
Transport og kommunikasjonsarbeid	234	:	:	:	(54)	(55)	:	:	:	6,3
Industri-, bygge- og anleggsarbeid	1069	(89)	234	172	206	206	132	:	:	28,6
Servicearbeid og militært arbeid	493	(67)	(64)	:	151	(63)	(61)	:	:	13,2

Tabell 6.2. Yrkesaktive 16 år og over, etter kjønn/alder/arbeidstid i året og næring/yrkesfelt. 3. november 1989 - 2. november 1990

	I alt	Kjønn		Alder				Yrkesaktiv i		
		Menn	Kvinner	16-29	30-49	50-66	67-	12 måneder	6-11 måneder	1-5 måneder
I alt	3731	2122	1609	1217	1838	650	(27)	2799	544	388
Næring										
Jordbruk	75	34	41	(27)	(20)	(17)	:	:	:	:
Skogbruk	33	(27)	:	:	(26)	:	:	:	:	:
Fiske og fangst	41	41	:	(19)	(16)	:	:	:	:	:
Oljeutvinning og bergverksdrift	(31)	(29)	:	:	(22)	:	:	:	:	:
Industri i alt	665	530	135	274	267	119	:	482	136	(78)
Næringsmiddel-, drikkevare- og tobaksindustri	119	56	63	64	39	:	:	(65)	:	:
Tekstil-, beklednings-, lær- og lærvareindustri	33	:	(24)	:	:	:	:	:	:	:
Trevareindustri	38	(24)	:	(25)	:	:	:	:	:	:
Treforedling, grafisk industri og forlagsv.	(24)	:	:	:	(16)	:	:	:	:	:
Kjemisk industri, mineralolje-, kull-, gummi- og plastindustri	:	:	:	:	:	:	:	:	:	:
Keramikk- og glassindustri, mineralske produkter ellers	:	:	:	:	:	:	:	:	:	:
Metallindustri	102	88	:	37	(32)	34	:	(71)	:	:
Verkstedindustri	330	320	:	121	148	57	:	214	99	:
Industri ellers	:	:	:	:	:	:	:	:	:	:
Kraft- og vannforsyning	35	(29)	:	:	(19)	:	:	:	:	:
Bygge- og anleggsvirksomhet	440	398	42	210	171	59	:	339	(58)	:
Varehandel	606	261	345	257	261	86	:	442	(95)	(69)
Hotell- og restaurantdrift	79	:	68	51	(22)	:	:	:	:	:
Landtransport	117	95	(22)	(20)	71	(26)	:	106	:	:
Sjøtransport	60	41	(19)	:	(29)	(24)	:	(50)	:	:
Transport ellers, lagring, post og telekommunikasjoner	93	54	39	35	48	:	:	(83)	:	:
Bank- og finansieringsvirksomhet	117	49	68	44	58	:	:	(97)	:	:
Forsikringsvirksomhet, eiendomsdrift og forretningsmessig tjenesteyting	118	79	39	(25)	73	(19)	:	105	:	:
Offentlig administrasjon, forsvar, politi og rettsvesen	218	119	99	(32)	139	44	:	196	:	:
Renovasjon og rengjøring	39	(16)	(23)	:	(24)	:	:	:	:	:
Undervisning og forskningsvirksomhet	346	165	181	41	213	92	:	270	(59)	:
Helse- og sosialtjenester	519	99	420	109	301	107	:	377	(85)	(58)
Kulturell tjenesteyting, underholdning og sport	(28)	:	:	:	(19)	:	:	:	:	:
Personlig tjenesteyting	72	(32)	40	(29)	36	:	:	(46)	:	:
Yrkesfelt										
Teknisk, vitenskapelig, humanistisk og kunstnerisk arbeid	789	385	404	137	483	164	:	638	100	(51)
Administrasjons- og forvaltningsarbeid, bedrifts- og organisasjonsledelse i alt	170	118	(52)	:	138	:	:	161	:	:
Offentlig administrasjons- og forvaltningsarbeid	(74)	(45)	:	:	(57)	:	:	(70)	:	:
Bedrifts- og organisasjonsledelse	(96)	(73)	:	:	(81)	:	:	(91)	:	:
Kontorarbeid	405	(74)	331	126	198	(77)	:	326	:	:
Handelsarbeid	465	204	261	174	234	(56)	:	331	(83)	(51)
Jordbruks-, skogbruks- og fiskearbeid	(88)	(66)	:	:	:	:	:	(55)	:	:
Gruve- og sprengningsarbeid m.m.	:	:	:	:	:	:	:	:	:	:
Transport og kommunikasjonsarbeid	234	176	(58)	(72)	109	(52)	:	206	:	:
Industri-, bygge- og anleggsarbeid i alt	1069	955	114	496	412	162	:	735	209	125
Jern- og metallvarearbeid	355	348	:	156	147	(52)	:	232	(80)	:
Elektroarbeid	107	107	:	(49)	:	:	:	(80)	:	:
Trearbeid	139	139	:	(57)	(64)	:	:	99	:	:
Næringsmiddelarbeid	(80)	:	:	:	:	:	:	(47)	:	:
Maskin- og motordrift	(61)	(61)	:	:	:	:	:	(50)	:	:
Laste-, losse- og lagerarbeid	(62)	(52)	:	:	:	:	:	:	:	:
Industri-, bygge- og anleggsarbeid ellers	266	208	(59)	138	(81)	(48)	:	202	:	:
Servicearbeid og militært arbeid	493	126	366	170	215	(97)	:	333	(77)	(82)

Tabell 7.1. Yrkesaktive 16 år og over, etter arbeidstid i året og kjønn/næring/yrkesfelt. 3. november 1989 - 2. november 1990

	I alt	Yrkesaktiv i 12 måneder			Yrkesaktiv i 6-11 måneder			Yrkesaktiv i 1-5 måneder		
		Heltid ¹	Deltid ¹	Både heltid og deltid i perioden	Heltid	Deltid	Både heltid og deltid i perioden	Heltid	Deltid	Både heltid og deltid i perioden
I alt	3731	2049	656	(94)	299	193	(53)	283	101	:
Kjønn										
Menn	2122	1593	(76)	:	221	:	:	149	:	:
Kvinner	1609	456	580	(71)	(78)	170	:	134	(82)	:
Næring										
Jordbruk, skogbruk, fiske og fangst	149	(65)	:	:	:	:	:	:	:	:
Oljeutvinning og bergverksdrift	(31)	:	:	:	:	:	:	:	:	:
Industri	665	401	:	:	(93)	:	:	(68)	:	:
Kraft- og vannforsyning	35	:	:	:	:	:	:	:	:	:
Bygge- og anleggsvirksomhet	440	294	:	:	(58)	:	:	:	:	:
Varehandel, hotell- og restaurantvirksomhet	685	342	126	:	:	(59)	:	(65)	:	:
Transport, lagring, post og telekommunikasjoner	270	191	(50)	:	:	:	:	:	:	:
Bank- og finansieringsvirksomhet, forsikringsvirksomhet, eiendomsdrift og forretningsmessig tjenesteyting	235	156	:	:	:	:	:	:	:	:
Offentlig, sosial og privat tjenesteyting	1222	550	346	(48)	(73)	(82)	:	(57)	:	:
Yrkesfelt										
Teknisk, vitenskapelig, humanistisk og kunstnerisk arbeid	789	422	193	:	(50)	:	:	:	:	:
Administrasjons- og forvaltningsarbeid, bedrifts- og organisasjonsledelse i alt	170	157	:	:	:	:	:	:	:	:
Kontorarbeid	405	170	149	:	:	:	:	:	:	:
Handelsarbeid	465	242	(70)	:	:	(49)	:	:	:	:
Jordbruks-, skogbruks- og fiskearbeid	(88)	:	:	:	:	:	:	:	:	:
Gruve- og sprengningsarbeid m.m.	:	:	:	:	:	:	:	:	:	:
Transport og kommunikasjonsarbeid	234	179	:	:	:	:	:	:	:	:
Industri-, bygge- og anleggsarbeid	1069	680	:	:	158	:	:	117	:	:
Servicearbeid og militært arbeid	493	143	168	:	:	:	:	(47)	:	:

¹ Heltid er *samlet* arbeidstid på 30 timer eller mer i uka (alle arbeidsforhold), noe som svarer til 120 timer eller mer over en fireukersperiode.

Tabell 7.2. Yrkesaktive 16 år og over, etter kjønn, arbeidstid i året og næring/yrkesfelt. 3. november 1989 - 2. november 1990

	I alt	Menn				Kvinner			
		I alt	Yrkesaktiv i			I alt	Yrkesaktiv i		
			12 måneder	6-11 måneder	1-5 måneder		12 måneder	6-11 måneder	1-5 måneder
I alt	3731	2122	1692	263	168	1609	1107	282	221
Næring									
Jordbruk, skogbruk, fiske og fangst	149	102	(67)	:	:	47	:	:	:
Oljeutvinning og bergverksdrift	(31)	(29)	:	:	:	:	:	:	:
Industri	665	530	371	101	(58)	135	(80)	:	:
Kraft- og vannforsyning	35	(29)	:	:	:	:	:	:	:
Bygge- og anleggsvirksomhet	440	398	295	(58)	:	42	:	:	:
Varehandel, hotell- og restaurantvirksomhet	685	272	233	:	:	413	254	(82)	(76)
Transport, lagring, post og telekommunikasjoner	270	190	176	:	:	80	(65)	:	:
Bank- og finansieringsvirksomhet, forsikringsvirksomhet, eiendomsdrift og forretningsmessig tjenesteyting	235	128	120	:	:	107	(84)	:	:
Offentlig, sosial og privat tjenesteyting	1222	445	380	:	:	777	564	141	(74)
Yrkesfelt									
Teknisk, vitenskapelig, humanistisk og kunstnerisk arbeid	789	385	329	:	:	404	309	(66)	:
Administrasjons- og forvaltningsarbeid, bedrifts- og organisasjonsledelse	170	118	118	:	:	(52)	:	:	:
Kontorarbeid	405	(74)	(68)	:	:	331	258	:	:
Handelsarbeid	465	204	187	:	:	261	144	(72)	(45)
Jordbruks-, skogbruks- og fiskearbeid	(88)	(66)	(46)	:	:	:	:	:	:
Gruve- og sprengingsarbeid m.m.	:	:	:	:	:	:	:	:	:
Transport- og kommunikasjonsarbeid	234	176	155	:	:	(58)	(51)	:	:
Industri-, bygge- og anleggsarbeid	1069	955	670	180	104	114	(65)	:	:
Servicearbeid og militært arbeid	493	126	106	:	:	366	227	(66)	(73)

Tabell 8. Hovedtall for yrkesaktive i uka 27. oktober - 2. november 1990, etter vanlig/avtalt arbeidstid

	I alt	Menn					Kvinner				
		I alt	1-19 timer	20-29 timer	30-39 timer	40 timer og over	I alt	1-19 timer	20-29 timer	30-39 timer	40 timer og over
I alt	3177	1842	(87)	:	1192	523	1335	481	293	469	(92)
Alder											
16-29	809	482	:	:	303	127	327	123	(45)	138	:
30-49	1726	987	:	:	638	324	739	242	170	256	(71)
50-66	622	364	:	:	251	(67)	258	105	(78)	(74)	:
67-	(20)	:	:	:	:	:	:	:	:	:	:
Utført arbeidstid i uka											
Var ikke på arbeid	104	(52)	:	:	:	:	(52)	:	:	:	:
1 - 19 timer	502	(94)	(78)	:	:	:	408	376	:	:	:
20 - 29 timer	355	(63)	:	:	:	:	292	(49)	225	:	:
30 - 39 timer	1385	929	:	:	904	:	456	:	:	400	:
40 timer og over	832	704	:	:	211	488	128	:	:	:	(79)

Tabell 9.1. Yrkesaktive 16 år og over i uka 27. oktober - 2. november 1990, etter kjønn, vanlig/avtalt arbeidstid og næring

Næring	I alt	Menn					Kvinner				
		I alt	1-19 timer	20-29 timer	30-39 timer	40 timer og over	I alt	1-19 timer	20-29 timer	30-39 timer	40 timer og over
I alt	3177	1842	(87)	:	1192	523	1335	481	293	469	(92)
Jordbruk, skogbruk, fiske og fangst ..	78	60	:	:	:	(52)	(18)	:	:	:	:
Oljeutvinning og bergverksdrift	(31)	(29)	:	:	:	:	:	:	:	:	:
Industri	544	438	:	:	350	(71)	106	:	:	(62)	:
Kraft- og vannforsyning	(28)	(25)	:	:	:	:	:	:	:	:	:
Bygge- og anleggsvirksomhet	366	324	:	:	207	(96)	42	:	:	:	:
Varehandel, hotell- og restaurantvirksomhet	586	252	:	:	(87)	144	334	107	(72)	114	:
Transport, lagring, post og telekommunikasjoner	237	173	:	:	114	:	64	:	:	:	:
Bank- og finansieringsvirksomhet, forsikringsvirksomhet, eiendomsdrift og forretningsmessig tjenesteyting ..	206	114	:	:	(82)	:	92	:	:	(54)	:
Offentlig, sosial og privat tjenesteyting	1101	427	:	:	307	(85)	674	282	164	204	:

Tabell 9.2. Yrkesaktive 16 år og over i uka 27. oktober - 2. november 1990, etter vanlig/avtalt arbeidstid, kjønn og næring/yrkesfelt

	I alt	1-29 timer	30 timer og over	Menn		Kvinner	
				I alt	Av dette 30 timer og over	I alt	Av dette 30 timer og over
I alt	3177	900	2276	1842	1715	1335	561
Næring							
Jordbruk	34	:	:	(22)	:	:	:
Skogbruk	(19)	:	:	:	:	:	:
Fiske og fangst	(25)	:	:	(25)	:	:	:
Oljeutvinning og bergverksdrift	(31)	:	:	(29)	:	:	:
Industri i alt	544	(50)	494	438	421	106	(73)
Næringsmiddel-, drikkevare- og tobaksindustri	85	:	(66)	42	:	43	:
Tekstil-, beklednings-, lær- og lærvareindustri	(29)	:	:	:	:	(24)	:
Trevareindustri	38	:	:	(24)	:	:	:
Treforedling, grafisk industri og forlagsv. ..	(24)	:	:	:	:	:	:
Kjemisk industri, mineralolje-, kull-, gummi- og plastindustri	:	:	:	:	:	:	:
Keramikk- og glassindustri, mineralske produkter ellers	:	:	:	:	:	:	:
Metallindustri	70	:	(70)	65	(65)	:	:
Verkstedindustri	279	:	261	269	261	:	:
Industri ellers	:	:	:	:	:	:	:
Kraft- og vannforsyning	(28)	:	:	(25)	:	:	:
Bygge- og anleggsvirksomhet	366	(54)	312	324	303	42	:
Varehandel	538	181	357	241	220	297	137
Hotell- og restaurantdrift	48	:	:	:	:	37	:
Landtransport	98	:	(78)	82	(72)	(16)	:
Sjøtransport	50	:	:	36	:	:	:
Transport ellers, lagring, post og telekommunikasjoner	89	:	(72)	55	(55)	34	:
Bank- og finansieringsvirksomhet	101	:	(73)	38	:	63	:
Forsikringsvirksomhet, eiendomsdrift og forretningsmessig tjenesteyting	105	:	(89)	76	(69)	(29)	:
Offentlig administrasjon, forsvar, politi og rettsvesen	209	(52)	157	120	120	89	:
Renovasjon og rengjøring	39	:	:	(16)	:	(23)	:
Undervisning og forskningsvirksomhet	335	139	196	155	135	180	(61)
Helse- og sosialtjenester	428	254	174	89	(79)	339	(95)
Kulturell tjenesteyting, underholdning og sport	(24)	:	:	:	:	:	:
Personlig tjenesteyting	66	:	:	(32)	:	34	:
Yrkesfelt							
Teknisk, vitenskapelig, humanistisk og kunstnerisk arbeid	705	268	437	357	323	348	114
Administrasjons- og forvaltningsarbeid, bedrifts- og organisasjonsledelse	162	:	162	118	118	:	:
Kontorarbeid	352	179	173	(68)	(63)	283	109
Handelsarbeid	407	135	272	200	186	207	(86)
Jordbruks-, skogbruks- og fiskearbeid	(47)	:	:	:	:	:	:
Gruve- og sprengingsarbeid m.m.	:	:	:	:	:	:	:
Transport- og kommunikasjonsarbeid	218	:	184	166	151	(52)	:
Industri-, bygge- og anleggsarbeid	850	(51)	798	766	724	(83)	(74)
Servicearbeid og militært arbeid	422	225	197	113	102	309	(95)

Tabell 10. Yrkesaktive 16 år og over med fast oppmøteplass på arbeid i uka 27. oktober - 2. november 1990, etter tallet på arbeidsreiser, reisetid og yrkesfelt/oppmøteplass

	I alt	Reiste ikke	Reiste 1 gang			Reiste 2-3 ganger			Reiste 4 ganger eller flere		
			I alt	Reisetid		I alt	Reisetid		I alt	Reisetid	
				Under 45 min	45 min og over		Under 45 min	45 min og over		Under 45 min	45 min og over
I alt	2838	271	142	(83)	(58)	408	372	:	2017	1870	148
Yrkesfelt											
Teknisk, vitenskapelig, humanistisk og kunstnerisk arbeid	645	:	:	:	:	117	102	:	469	446	:
Administrasjons- og forvaltningsarbeid, bedrifts- og organisasjonsledelse	147	:	:	:	:	:	:	:	123	104	:
Kontorarbeid	336	:	:	:	:	100	(95)	:	203	190	:
Handelsarbeid	378	:	:	:	:	(65)	(60)	:	270	252	:
Jordbruks-, skogbruks- og fiskearbeid	(47)	:	:	:	:	:	:	:	:	:	:
Gruve- og sprengingsarbeid m.m.	:	:	:	:	:	:	:	:	:	:	:
Transport- og kommunikasjonsarbeid	199	:	:	:	:	:	:	:	144	125	:
Industri-, bygge- og anleggsarbeid	709	(60)	:	:	:	:	:	:	591	541	(50)
Servicearbeid og militært arbeid	368	(55)	:	:	:	(72)	(66)	:	204	199	:
Oppmøteplass og kjønn											
I bostedfylket	2520	148	(84)	(74)	:	392	356	:	1897	1798	99
Menn	1339	102	:	:	:	(73)	(58)	:	1145	1090	(55)
Kvinner	1181	(45)	(64)	(60)	:	319	298	:	752	708	:
I bostedskommunen	988	123	(50)	(45)	:	168	168	:	646	626	:
Menn	503	(92)	:	:	:	:	:	:	363	343	:
Kvinner	485	:	:	:	:	134	134	:	282	282	:
1001 Kristiansand	1236	:	:	:	:	184	165	:	1000	950	(49)
Menn	644	:	:	:	:	:	:	:	600	590	:
Kvinner	593	:	:	:	:	156	141	:	400	361	:
1017 Songdalen	190	:	:	:	:	:	:	:	167	153	:
Menn	111	:	:	:	:	:	:	:	111	102	:
Kvinner	(79)	:	:	:	:	:	:	:	(56)	(51)	:
1002 Mandal	(66)	:	:	:	:	:	:	:	(59)	(54)	:
Menn	(46)	:	:	:	:	:	:	:	(46)	:	:
Kvinner	:	:	:	:	:	:	:	:	:	:	:
Andre kommuner i fylket	:	:	:	:	:	:	:	:	:	:	:
Menn	:	:	:	:	:	:	:	:	:	:	:
Kvinner	:	:	:	:	:	:	:	:	:	:	:
Utenfor fylket	167	99	(49)		(49)						
Menn	147	(88)									
Kvinner	:	:									
0301 Oslo	:	:									
Menn	:	:									
Kvinner	:	:									
1201 Bergen	:	:									
Menn	:	:									
Kvinner	:	:									
1103 Stavanger	:	:									
Menn	:	:									
Kvinner	:	:									
Andre steder utenfor fylket	106	(57)									
Menn	(85)	(46)									
Kvinner	:	:									
Uoppgitt oppmøteplass	151								102	(72)	
Menn	118								(93)	(63)	
Kvinner	:								:	:	

Tabell 11. Yrkesaktive 16 år og over med fast arbeidsreise i uka 27. oktober - 2. november 1990, etter reisemåte, oppmøteplass, tallet på arbeidsreiser, reisetid og etter reisemåte, kjønn og alder

	I alt	Ett transportmiddel						To eller flere transportmidler		
		Bil	Buss	Tog, trikk, T-bane	Båt	Sykkel, gange over 10 min	Annet	Kollektiv transport og/eller sykkel, gange over 10 min	Kollektiv transport og bil	Andre kombinasjoner
I alt	2567	1698	266	:	:	287	(53)	:	113	(92)
Oppmøteplass, tallet på arbeidsreiser og reisetid										
Oppmøteplass i bostedskommunen .	865	454	:	:	:	261	:	:	:	(72)
Reiste 1 gang	(50)	:	:	:	:	:	:	:	:	:
Under 45 min	(45)	:	:	:	:	:	:	:	:	:
45 min og over	:	:	:	:	:	:	:	:	:	:
Reiste 2 - 3 ganger	168	(85)	:	:	:	(55)	:	:	:	:
Under 45 min	168	(85)	:	:	:	(55)	:	:	:	:
45 min og over	:	:	:	:	:	:	:	:	:	:
Reiste 4 ganger eller flere	646	341	:	:	:	188	:	:	:	(54)
Under 45 min	626	327	:	:	:	188	:	:	:	(54)
45 min og over	:	:	:	:	:	:	:	:	:	:
Oppmøteplass utenfor bostedskommunen	1575	1167	237	:	:	:	:	:	(90)	:
Reiste 1 gang	(82)	:	:	:	:	:	:	:	:	:
Under 45 min	:	:	:	:	:	:	:	:	:	:
45 min og over	(53)	:	:	:	:	:	:	:	:	:
Reiste 2 - 3 ganger	224	136	:	:	:	:	:	:	:	:
Under 45 min	188	119	:	:	:	:	:	:	:	:
45 min og over	:	:	:	:	:	:	:	:	:	:
Reiste 4 ganger eller flere	1269	998	192	:	:	:	:	:	(50)	:
Under 45 min	1172	951	155	:	:	:	:	:	:	:
45 min og over	98	(47)	:	:	:	:	:	:	:	:
Uoppgitt oppmøteplass	127	(77)	:	:	:	:	:	:	:	:
Kjønn og alder										
Menn	1389	1020	98	:	:	116	:	:	:	:
16-29	330	235	:	:	:	:	:	:	:	:
30-49	776	575	(64)	:	:	(54)	:	:	:	:
50-66	274	207	:	:	:	:	:	:	:	:
67-	:	:	:	:	:	:	:	:	:	:
Kvinner	1178	678	168	:	:	172	:	:	(75)	(67)
16-29	285	149	(48)	:	:	(47)	:	:	:	:
30-49	654	425	(85)	:	:	(63)	:	:	:	(45)
50-66	228	(92)	:	:	:	(62)	:	:	:	:
67-	:	:	:	:	:	:	:	:	:	:

Tabell 12. Boliger og bosatte. Hustype, tallet på rom, kjøkken. 3. november 1990

Tallet på rom på 6 m ² eller mer (kjøkken, gang, bad o.l. er ikke medregnet)	Boliger				Bosatte		
	I alt	Frittliggende enebolig eller våningshus tilknyttet gårdsdrift	Andre enø- og tomannsboliger og småhus	Blokk, leiegård e.l.	Forretningsbygg, bygg for felleshusholdning e.l.	I alt	Pr. bolig
I alt	2583	2223	331	(22)	:	7546	2,9
1 rom	66	60	:	:	:	116	1,8
Med kjøkken i alt	64	60	:	:	:	111	1,7
Kjøkken 6 m ² eller større	(28)	(25)	:	:	:	(55)	(2,0)
Kjøkken mindre enn 6 m ²	(36)	(35)	:	:	:	(56)	(1,6)
Uten kjøkken	:	:	:	:	:	:	:
2 rom	149	114	(29)	:	:	279	1,9
Med kjøkken i alt	149	114	(29)	:	:	279	1,9
Kjøkken 6 m ² eller større	121	95	(24)	:	:	235	1,9
Kjøkken mindre enn 6 m ²	(29)	(19)	:	:	:	(44)	(1,5)
Uten kjøkken	:	:	:	:	:	:	:
3 rom	343	282	50	:	:	658	1,9
4 rom	606	495	103	:	:	1704	2,8
5 rom	613	526	86	:	:	1820	3,0
6 rom	445	402	43	:	:	1501	3,4
7 rom	192	183	:	:	:	755	3,9
8 rom	88	84	:	:	:	364	4,1
9 rom eller flere	81	78	:	:	:	349	4,3

Tabell 13. Boliger, rom og bosatte, etter hustype. 3. november 1990

	I alt	Frittliggende enebolig eller våningshus tilknyttet gårdsdrift	Hus i kjede, rekkehus, terrassehus, vertikaldelt tomannsbolig	Horisontaldelt tomannsbolig eller annet boligbygg med mindre enn 3 etasjer	Blokk, leiegård e.l.	Forretningsbygg, bygg for felleshusholdning e.l.
Boliger i alt	2583	2223	279	51	(22)	:
Bosatte i alt	7546	6542	805	124	(48)	:
Rom i alt	12363	10837	1235	206	(64)	:
Rom pr. bolig	4,8	4,9	4,4	4,0	(2,9)	:
Bosatte pr. bolig	2,9	2,9	2,9	2,4	(2,2)	:

Tabell 14. Boliger etter eieform og areal¹. Rom og bosatte, etter eieform. 3. november 1990

	I alt	Boligen eies			Boligen leies			
		I alt	Privat	Gjennom borettslag e.l.	I alt	Som tjenestebolig	For et avgrenset tidsrom	På andre vilkår
Boliger i alt	2583	2232	2174	58	351	(32)	62	257
Under 50 m ²	110	52	47	:	58	:	:	(39)
50 - 59 m ²	(37)	:	:	:	(28)	:	:	(24)
60 - 79 m ²	287	182	173	:	105	:	:	92
80 - 99 m ²	461	384	382	:	77	(24)	:	46
100 - 129 m ²	699	648	620	(28)	52	:	:	(38)
130 - 149 m ²	347	335	330	:	:	:	:	:
150 - 199 m ²	417	398	393	:	(19)	:	:	:
200 m ² eller mer	225	223	221	:	:	:	:	:
Bosatte i alt	7546	6877	6698	179	669	(45)	162	463
Bosatte pr. bolig	2,9	3,1	3,1	3,1	1,9	(1,4)	2,6	1,8
Rom i alt	12363	11147	10891	256	1216	(155)	198	863
Rom pr. bolig	4,8	5,0	5,0	4,4	3,5	(4,8)	3,2	3,4

¹ Medregnet kjøkken, gang, bad o.l.

Tabell 15. Boliger etter tallet på rom og tallet på bosatte. 3. november 1990

Tallet på bosatte	I alt	Tallet på rom								
		1	2	3	4	5	6	7	8	9 eller flere
Boliger i alt	2583	66	149	343	606	613	445	192	88	81
1	555	(39)	68	164	97	111	63	:	:	:
2	602	:	52	89	177	154	77	(24)	:	:
3	488	:	:	55	164	103	73	(32)	(19)	:
4	538	:	:	(25)	101	170	127	65	:	(22)
5	291	:	:	:	57	52	79	42	(28)	(20)
6 eller flere	109	:	:	:	:	(23)	(25)	(19)	:	:

Tabell 16. Boliger etter husets byggeår og hustype/eieform/oppvarmingskilde. Bosatte og rom, etter husets byggeår. 3. november 1990

	I alt	Husets byggeår								
		-1900	1901-1920	1921-1940	1941-1945	1946-1960	1961-1970	1971-1980	1981-1990	
Boliger i alt	2583	258	96	97	:	378	468	677	600	
Hustype										
Frittliggende enebolig eller våningshus tilknyttet gårdsdrift	2223	248	91	83	:	340	445	575	431	
Hus i kjede, rekkehus, terrassehus eller vertikaldelt tomannsbolig	279	:	:	:	:	:	:	92	162	
Horisontaldelt tomannsbolig eller annet boligbygg med mindre enn 3 etasjer	51	:	:	:	:	:	:	:	:	
Blokk, leiegård eller annet boligbygg med 3 etasjer eller mer	(22)	:	:	:	:	:	:	:	:	
Forretningsbygg, pensjonat, aldershjem, militærforlegning eller annet bygg for felleshusholdning	:	:	:	:	:	:	:	:	:	
Eie-/eieform										
Eies i alt	2232	206	78	62	:	325	436	605	509	
Privat	2174	206	78	54	:	317	420	590	499	
Gjennom borettslag eller boligaksjeselskap	58	:	:	:	:	:	:	:	:	
Leies i alt	351	51	:	(35)	:	52	(32)	72	91	
Som tjenestebolig	(32)	:	:	:	:	:	:	:	:	
For et avgrenset tidsrom	62	:	:	:	:	:	:	:	(31)	
På andre vilkår	257	44	:	(19)	:	44	(23)	57	60	
Oppvarmingskilde										
Én kilde, i alt	725	86	(32)	(28)	:	106	110	178	180	
Sentralvarme	:	:	:	:	:	:	:	:	:	
Elektriske ovner, varmekabler e.l.	377	(26)	:	:	:	(26)	(37)	111	157	
Ovner for flytende brensel	89	:	:	:	:	(25)	(29)	(23)	:	
Ovner for fast brensel	245	50	(20)	:	:	49	41	43	(23)	
To eller flere kilder, i alt	1858	172	64	69	:	272	358	499	420	
Elektriske ovner og ovner for fast brensel	1113	101	46	51	:	136	144	248	383	
Elektriske ovner og ovner for flytende brensel	228	:	:	:	:	57	62	88	:	
Ovner for fast og flytende brensel	63	:	:	:	:	:	:	:	:	
Sentralvarme og én eller flere andre kilder	(26)	:	:	:	:	:	:	:	:	
Andre kombinasjoner	428	56	:	:	:	58	132	142	(28)	
Bosatte i alt	7546	576	215	189	:	927	1364	2374	1892	
Bosatte pr. bolig	2,9	2,2	2,2	1,9	:	2,5	2,9	3,5	3,2	
Rom i alt	12363	1144	422	434	:	1601	2286	3493	2954	
Rom pr. bolig	4,8	4,4	4,4	4,5	:	4,2	4,9	5,2	4,9	

Tabell 17.1. Boliger etter sanitærutstyr og størrelse. 3. november 1990

	I alt	Sanitærutstyr					
		Med WC			Uten WC		
		I alt	Med bad	Uten bad	I alt	Med bad	Uten bad
Boliger i alt	2583	2508	2462	46	75	49	(26)
Tallet på rom på 6 m² eller mer (kjøkken, gang, bad o.l. er <i>ikke</i> medregnet)							
1-2 rom	215	199	188	:	:	:	:
3 rom	343	304	295	:	(39)	(25)	:
4 rom	606	599	586	:	:	:	:
5 rom eller flere	1419	1407	1393	:	:	:	:

Tabell 17.2. Boliger og bosatte. Sanitærutstyr/byggeår, størrelse og tilgjengelighet. 3. november 1990

	I alt	Av dette med både bad og WC	Husets byggeår		
			-1900	1901-1960	1961-1990
Boliger i alt	2583	2462	258	580	1745
Tallet på rom på 6 m² eller mer (kjøkken, gang, bad o.l. er <i>ikke</i> medregnet)					
1 rom	66	54	:	:	44
Med kjøkken 6 m ² eller større	(28)	(21)	:	:	(23)
Med kjøkken mindre enn 6 m ²	(36)	(31)	:	:	(19)
Uten kjøkken	:	:	:	:	:
2 rom	149	133	:	46	85
Med kjøkken 6 m ² eller større	121	115	:	(38)	70
Med kjøkken mindre enn 6 m ²	(29)	(19)	:	:	:
Uten kjøkken	:	:	:	:	:
3 rom	343	295	(34)	140	169
4 rom	606	586	83	130	393
5 rom	613	598	58	126	429
6 rom	445	434	(35)	91	319
7 rom	192	192	:	:	165
8 rom	88	88	:	:	76
9 rom eller flere	81	81	:	:	66
Etasjeplassering. Heis					
Boliger med beboelsesrom i					
én etasje i alt	1182	1104	130	291	761
Kjelleretasje	77	70	:	:	60
Underetasje	70	65	:	:	41
1. etasje	835	791	79	198	557
2. etasje	186	164	(31)	56	99
3. etasje	:	:	:	:	:
4. etasje	:	:	:	:	:
I hus med heis	:	:	:	:	:
I hus uten heis	:	:	:	:	:
5. etasje eller høyere	:	:	:	:	:
I hus med heis	:	:	:	:	:
I hus uten heis	:	:	:	:	:
Boliger med beboelsesrom i					
flere etasjer i alt	1401	1358	128	289	984
1. etasje og underetasje/kjeller	492	484	:	(36)	449
1. og 2. etasje	709	684	106	216	387
1. og 2. etasje og underetasje/kjeller	138	134	:	(32)	102
1., 2. og 3. etasje	(27)	(27)	:	:	(22)
Andre etasjekombinasjoner	(35)	(30)	:	:	(24)
Bosatte i alt	7546	7357	576	1340	5630
Bosatte pr. bolig	2,9	3,0	2,2	2,3	3,2
Rom i alt	12363	11953	1144	2485	8734
Rom pr. bolig	4,8	4,9	4,4	4,3	5,0

Tabell 18. Boliger etter standardindikatorer. Bosatte etter alder og standardindikatorer. 3. november 1990

	Boliger	Bosatte								
		I alt	0-19	20-29	30-39	40-49	50-59	60-69	70-79	80-
I alt ¹	2583	7546	2463	1168	1092	1085	660	544	395	138
Hustype										
Frittliggende enebolig eller våningshus tilknyttet gårdsdrift	2223	6542	2105	929	906	1011	617	505	348	120
Småhus	331	929	338	165	194	100	(50)	(45)	:	:
Blokk, leiegård, forretningsbygg, bygg for felleshusholdning e.l.	(29)	(74)	:	:	:	:	:	:	:	:
Tallet på rom. Kjøkken										
1 - 2 rom	215	395	(70)	115	:	(49)	:	:	:	:
Med kjøkken	213	390	(70)	113	:	(46)	:	:	:	:
Uten kjøkken	:	:	:	:	:	:	:	:	:	:
3 - 4 rom	949	2362	637	388	341	249	261	234	191	(60)
5 rom eller flere	1419	4789	1752	615	726	822	383	291	156	:
Byggear										
- 1900	258	576	133	(94)	(86)	(50)	:	(75)	(74)	:
1901 - 1960	580	1340	319	180	165	113	98	206	188	(71)
1961 - 1990	1745	5630	2008	844	859	957	536	274	120	:
Oppvarmingskilder										
En kilde, i alt	725	2010	632	342	297	250	162	154	122	(51)
Sentralvarme, elektriske ovner, varmekabler e.l.	391	1109	393	222	181	143	(60)	:	:	:
Ovner for flytende brensel	89	227	(50)	:	:	:	:	:	:	:
Ovner for fast brensel	245	675	189	105	(95)	(73)	(69)	(73)	(57)	:
To eller flere kilder, i alt	1858	5536	1828	776	813	870	506	401	260	(81)
Elektriske ovner og ovner for fast brensel	1113	3406	1256	482	629	474	213	190	133	:
Elektriske ovner og ovner for flytende brensel	228	590	110	(89)	:	115	(77)	(83)	(62)	:
Ovner for fast og flytende brensel	63	139	:	:	:	:	:	:	:	:
Sentralvarme og én eller flere andre kilder	(26)	(91)	:	:	:	:	:	:	:	:
Andre kombinasjoner	428	1309	389	176	136	238	176	107	(52)	:
Sanitærforhold										
Har både bad og WC	2462	7357	2428	1090	1079	1111	646	536	350	118
Har WC, men ikke bad	46	79	:	:	:	:	:	:	:	:
Har bad, men ikke WC	49	81	:	:	:	:	:	:	:	:
Har verken bad eller WC	(26)	(29)	:	:	:	:	:	:	:	:
Etasjeplassering. Heis										
Boliger med beboelsesrom i én etasje i alt	1182	3006	829	460	430	450	294	261	198	(85)
1. etasje, kjelleretasje eller underetasje	982	2461	651	366	322	380	275	224	169	(75)
2. etasje eller høyere	200	545	178	(94)	108	(71)	:	:	:	:
I hus med heis	:	:	:	:	:	:	:	:	:	:
I hus uten heis	196	541	178	(94)	108	(71)	:	:	:	:
Boliger med beboelsesrom i flere etasjer	1401	4540	1631	659	680	670	375	294	184	(48)
Plan i boligen										
Boliger med kjøkken, bad, WC og minst ett beboelsesrom på ett plan	2291	6879	2275	1000	999	1055	613	497	338	103
Eie-/leieform										
Eies i alt	2232	6877	2295	937	1019	1066	634	519	304	104
Privat	2174	6698	2231	918	992	1047	607	504	295	104
Gjennom borettslag e.l.	58	179	(64)	:	:	:	:	:	:	:
Leies	351	669	164	181	(91)	(55)	:	:	(78)	:
Tallet på bosatte										
1	555	555	:	(77)	(97)	:	(48)	(82)	130	(87)
2	602	1203	(48)	166	(71)	117	213	319	226	:
3	488	1465	346	368	201	216	208	110	:	:
4	538	2152	882	311	389	409	129	:	:	:
5	291	1453	754	133	259	251	:	:	:	:
6 eller flere	109	718	425	(63)	(94)	98	:	:	:	:

¹ Se tekstdelen, pkt. 5.

Tabell 19. Husholdninger, familier og personer, etter type husholdning¹. Husholdninger etter type husholdning¹ og tallet på familier i husholdningen/yrkesaktivitet i husholdningen/eieform/tallet på rom i boligen og kjøkken. 3.november 1990

	I alt	En- person- hus- hold- ninger	Flerpersonhusholdninger uten barn			Flerpersonhusholdninger med barn			
			I alt	2 per- soner	3 per- soner eller flere	I alt	1 barn	2 barn	3 barn eller flere
Personer i alt	7546	555	2188	1144	1044	4802	1624	1723	1456
Familier i alt	2769	555	973	646	326	1241	531	433	276
Husholdninger i alt	2583	555	881	572	309	1147	462	421	264
Tallet på familier i husholdningen									
1 familie	2398	555	789	497	291	1054	395	408	252
2 familier	183	.	92	74	.	91	66	.	.
3 familier
4 familier eller flere
Yrkesaktivitet. Tallet på yrkesaktive i uka									
Husholdning uten yrkesaktive	631	338	244	229	.	49	(25)	.	.
Husholdning med 1 yrkesaktiv	812	217	203	154	49	392	145	146	101
Heltid ²	602	164	113	80	(33)	325	118	118	89
Deltid	210	53	90	74	.	67	(26)	(29)	.
Husholdning med 2 yrkesaktive	900	.	320	189	132	580	218	227	135
Begge på heltid	360	.	154	96	58	207	105	71	(31)
En på heltid	502	.	142	82	59	360	105	150	105
Ingen på heltid	(39)	.	(25)
Husholdning med 3 yrkesaktive	186	.	87	.	87	99	59	(25)	.
Alle på heltid	56	.	(30)	.	(30)	(26)	.	.	.
To på heltid	89	.	44	.	44	46	(30)	.	.
En på heltid	(32)	(23)	.	.	.
Ingen på heltid
Husholdning med 4 yrkesaktive og over	54	.	(27)	.	(27)	(28)	.	.	.
Eie-/leieform									
Eies i alt	2232	362	801	513	287	1069	420	399	249
Privat	2174	353	784	505	278	1038	403	391	243
Gjennom borettslag e.l.	58	(31)	.	.	.
Leies i alt	351	193	80	59	(21)	78	42	(21)	.
Som tjenestebolig	(32)	(29)
For et avgrenset tidsrom	62	(19)	(20)	.	.	(23)	.	.	.
På andre vilkår	257	145	60	45	.	52	(31)	.	.
Tallet på rom. Kjøkken									
1 rom	66	(39)
Med kjøkken i alt	64	(39)
Kjøkken 6 m ² eller større	(28)
Kjøkken mindre enn 6 m ²	(36)	(24)
Uten kjøkken
2 rom	149	68	52	45	.	(30)	(27)	.	.
Med kjøkken i alt	149	68	52	45	.	(30)	(27)	.	.
Kjøkken 6 m ² eller større	121	48	47	(40)	.	(26)	(23)	.	.
Kjøkken mindre enn 6 m ²	(29)	(19)
Uten kjøkken
3 rom	343	164	104	80	(24)	74	48	(19)	.
4 rom	606	97	235	168	67	275	140	87	48
5 rom	613	111	231	149	82	272	91	133	47
6 rom	445	63	138	77	61	243	77	96	70
7 rom	192	.	57	(24)	(33)	125	45	44	(37)
8 rom	88	.	(29)	.	.	59	.	(21)	(23)
9 rom eller flere	81	59	.	.	(28)

¹ I denne tabellen er barn (ugifte hjemmeboende) 18 år og over holdt utenfor ved grupperingen av husholdninger etter type. Husholdninger som har barn bare i alderen 18 år og over, er derfor regnet som flerpersonhusholdninger uten barn. ² Heltid er samlet avtalt/vanlig arbeidstid på 30 timer eller mer i uka (alle arbeidsforhold).

Tabell 20. Husholdninger, familier og personer, etter husholdningsstørrelse/type husholdning. Absolutte tall og prosent. 3. november 1990

	Absolutte tall			Prosent		
	Personer	Familier	Husholdninger	Personer	Familier	Husholdninger
I alt	7546	2769	2583	100,0	100,0	100,0
Husholdningsstørrelse						
1 person	555	555	555	7,4	20,0	21,5
2 personer	1203	676	602	15,9	24,4	23,3
3 personer	1465	543	488	19,4	19,6	18,9
4 personer	2152	562	538	28,5	20,3	20,8
5 personer eller flere	2171	433	400	28,8	15,6	15,5
Husholdningstype						
Énpersonhusholdninger	555	555	555	7,4	20,0	21,5
Alder						
- 24	(39)	(39)	(39)	(0,5)	(1,4)	(1,5)
25 - 34	82	82	82	1,1	3,0	3,2
35 - 44	72	72	72	1,0	2,6	2,8
45 - 69	145	145	145	1,9	5,2	5,6
70 - 79	130	130	130	1,7	4,7	5,0
80 - 84	53	53	53	0,7	1,9	2,1
85 -	(34)	(34)	(34)	(0,5)	(1,2)	(1,3)
Flerpersonhusholdninger uten barn ¹	2188	973	881	29,0	35,1	34,1
Alder eldste person						
- 44	717	311	262	9,5	11,2	10,1
45 - 69	1196	519	487	15,8	18,7	18,9
70 - 79	233	122	113	3,1	4,4	4,4
80 - 84	:	:	:	:	:	:
85 -	:	:	:	:	:	:
Flerpersonhusholdninger med barn ¹	4802	1241	1147	63,6	44,8	44,4
Alder yngste barn						
0 - 6	2389	621	569	31,7	22,4	22,0
7 - 15	1983	497	466	26,3	17,9	18,0
16 - 17	430	122	112	5,7	4,4	4,3
Tallet på barn i husholdningen						
1 barn	1624	531	462	21,5	19,2	17,9
2 barn	1723	433	421	22,8	15,6	16,3
3 barn	996	202	195	13,2	7,3	7,5
4 barn eller flere	460	74	69	6,1	2,7	2,7

¹ I denne tabellen er barn (ugifte hjemmeboende) 18 år og over holdt utenfor ved grupperingen av husholdninger etter type. Husholdninger som har barn bare i alderen 18 år og over, er derfor regnet som flerpersonhusholdninger uten barn.

Tabell 21. Husholdninger etter type husholdning¹ og disponering av personbil/avfallssortering. 3. november 1990

	I alt	Husholdninger med barn	Husholdninger uten barn					
			I alt	Alder eldste person				
				-24	25-44	45-69	70-79	80-
Husholdninger i alt	2583	1147	1436	159	297	631	243	107
Disponering av personbil								
1 bil	1466	632	833	82	208	394	119	(30)
2 biler	664	410	254	53	48	145	:	:
3 biler eller flere	111	63	48	:	:	(25)	:	:
Husholdningen disponerer ikke bil	342	42	300	:	(33)	67	118	72
Avfallssortering (kildesortering)								
Husholdningen sorterer avfall, i alt	2252	1042	1210	113	237	571	199	89
Papir ²	2183	1029	1155	111	231	547	186	80
Glass ²	829	424	405	(36)	84	189	67	(28)
Batterier ²	742	384	359	43	88	160	56	:
Maling, lakk, olje e.l. ²	122	61	61	:	(19)	(32)	:	:
Annet avfall ²	1406	585	821	50	137	442	122	70
Husholdningen sorterer ikke avfall	331	105	226	45	59	60	44	:

¹ I denne tabellen er barn (ugifte hjemmeboende) 18 år og over holdt utenfor ved grupperingen av husholdninger etter type. Husholdninger som har barn bare i alderen 18 år og over, er derfor regnet som husholdninger uten barn. ² Noen husholdninger sorterer flere typer avfall. Derfor blir summen av husholdninger etter avfallstype større enn tallet på husholdninger som sorterer avfall i alt.

Tabell 24. Barn 0-17 år etter alder, familietype og mors/fars yrkesaktivitet i uka 27. oktober - 2. november 1990

Alder	I alt	Ektepar med barn		Mor/far med barn		
		I alt	Av dette		I alt	Av dette med yrkesaktiv mor/far
			En av foreldrene yrkesaktiv	Begge foreldrene yrkesaktive		
Barn i alt ¹	2193	2032	748	1224	161	125
0 - 6 år	806	768	312	432	:	:
7 - 12 år	731	686	254	409	(45)	:
13 - 17 år	656	578	182	383	(78)	(65)

¹ Barn 0-17 år i alt er ikke det samme som personer 0-17 i alt. Se tekstdelen, pkt. 4.1.

Tabell 25. Personer 67 år og over i privathusholdning. Alder, tallet på personer i husholdningen og indikatorer for boligstandard. 3. november 1990

	I alt	Aldersgruppering 1				Aldersgruppering 2			
		67 - 79 år		80 år og over		67 - 74 år		75 -79 år	
		Bor alene	Bor med flere	Bor alene	Bor med flere	Bor alene	Bor med flere	Bor alene	Bor med flere
I alt ¹	693	154	401	(90)	(48)	(82)	300	(72)	101
Hustype									
Frittliggende enebolig eller våningshus tilknyttet gårdsdrift	617	140	356	(77)	:	(63)	248	(77)	108
Småhus	:	:	:	:	:	:	:	:	:
Blokk, leiegård, forretningsbygg, bygg for felleleshusholdning e.l.	:	:	:	:	:	:	:	:	:
Tallet på rom. Kjøkken									
1 - 2 rom	(69)	:	:	:	:	:	:	:	:
Med kjøkken	(69)	:	:	:	:	:	:	:	:
Uten kjøkken	:	:	:	:	:	:	:	:	:
3 - 4 rom	323	(77)	186	(48)	:	:	122	:	(64)
5 rom eller flere	275	(58)	174	:	:	:	127	:	(47)
Byggeår									
- 1900	117	:	(62)	:	:	:	:	:	:
1901 - 1960	343	(92)	180	(53)	:	:	118	(53)	(61)
1961 - 1990	207	:	136	:	:	:	108	:	:
Oppvarmingskilder									
Én kilde, i alt	226	(53)	121	:	:	:	(83)	:	:
Sentralvarme, elektriske ovner, varmekabler e.l.	(79)	:	:	:	:	:	:	:	:
Ovner for flytende brensel	(52)	:	:	:	:	:	:	:	:
Ovner for fast brensel	(94)	:	(52)	:	:	:	:	:	:
To eller flere kilder, i alt	440	101	257	(58)	:	:	180	(58)	(77)
Sentralvarme og én eller flere andre kilder	:	:	:	:	:	:	:	:	:
Andre kombinasjoner	432	101	249	(58)	:	:	177	(58)	(72)
Sanitærforhold									
Har både bad og WC	614	130	365	(72)	(46)	(58)	251	(72)	114
Har enten bad eller WC	:	:	:	:	:	:	:	:	:
Har verken bad eller WC	:	:	:	:	:	:	:	:	:
Etasjeplassering. Heis									
Boliger med beboelsesrom i én etasje i alt	346	111	150	(68)	:	(53)	98	(58)	(52)
1. etasje, kjelleretasje eller underetasje	296	(92)	130	(58)	:	:	(83)	(53)	(47)
2. etasje eller høyere	(49)	:	:	:	:	:	:	:	:
I hus med heis	:	:	:	:	:	:	:	:	:
I hus uten heis	(45)	:	:	:	:	:	:	:	:
Boliger med beboelsesrom i flere etasjer	320	:	229	:	:	:	165	:	(64)
Plan i boligen									
Boliger med kjøkken, bad, WC og minst ett beboelsesrom på ett plan	574	126	345	(63)	:	(58)	236	(68)	109
Eie-/leieform									
Eies i alt	552	101	347	(58)	(46)	(53)	244	(48)	103
Privat	535	(97)	335	(58)	(46)	(48)	233	(48)	102
Gjennom borettslag e.l.	:	:	:	:	:	:	:	:	:
Leies	114	(53)	:	:	:	:	:	:	:

¹ Se tekstdelen, pkt. 5.

Tabell 26. Folkemengde etter alder, kjønn og type bostedsstrøk/grunnkrets. 3. november 1990

	I alt	Alder										
		0-6	7-15	16-19	20-24	25-29	30-49	50-59	60-66	67-69	70-79	80-
Kommunen	7575	806	1111	546	628	540	2177	660	384	160	400	163
Menn	3850	437	557	278	341	304	1091	331	195	75	180	61
Kvinner	3725	369	554	268	287	236	1086	329	189	85	220	102
Type bostedsstrøk og kjønn												
Tettsteder												
Tettbygde strøk	5520	584	799	423	469	411	1586	492	273	107	253	123
Menn	2803	323	407	210	261	234	787	243	140	50	109	39
Kvinner	2717	261	392	213	208	177	799	249	133	57	144	84
4061 Søgne	5520	584	799	423	469	411	1586	492	273	107	253	123
Menn	2803	323	407	210	261	234	787	243	140	50	109	39
Kvinner	2717	261	392	213	208	177	799	249	133	57	144	84
Spredtbygde strøk	2053	222	312	123	159	129	591	167	110	53	147	40
Menn	1046	114	150	68	80	70	304	87	55	25	71	22
Kvinner	1007	108	162	55	79	59	287	80	55	28	76	18
Uoppgjitt	2	-	-	-	-	-	-	1	1	-	-	-
Delområde, grunnkrets og kjønn												
01 Søgne østre	4828	476	721	383	395	327	1438	424	243	103	239	79
Menn	2445	260	351	190	215	186	716	212	123	52	110	30
Kvinner	2383	216	370	193	180	141	722	212	120	51	129	49
0101 Romsvika	39	2	5	3	1	2	13	2	1	1	6	3
Menn	20	1	3	3	1	1	6	1	-	-	3	1
Kvinner	19	1	2	-	-	1	7	1	1	1	3	2
0102 Langenesbygda	365	23	54	30	27	23	95	52	27	5	17	12
Menn	182	11	24	15	19	17	47	23	16	2	6	2
Kvinner	183	12	30	15	8	6	48	29	11	3	11	10
0103 Stokkelandsskogen	828	77	154	94	73	39	279	61	32	10	9	-
Menn	413	42	68	46	38	23	137	32	16	7	4	-
Kvinner	415	35	86	48	35	16	142	29	16	3	5	-
0104 Stausland/Stokkøland	198	15	32	13	15	4	51	21	17	8	16	6
Menn	91	9	15	4	7	2	24	8	8	5	7	2
Kvinner	107	6	17	9	8	2	27	13	9	3	9	4
0105 Landbruksskolen/Berge	79	6	14	6	4	2	27	7	3	2	7	1
Menn	41	5	5	4	1	1	15	3	2	2	3	-
Kvinner	38	1	9	2	3	1	12	4	1	-	4	1
0106 Toftøland	138	15	20	5	8	16	44	7	5	5	10	3
Menn	71	7	9	3	4	9	23	4	2	2	7	1
Kvinner	67	8	11	2	4	7	21	3	3	3	3	2
0107 Ny Hellesund	16	2	-	-	-	2	1	2	3	1	5	-
Menn	10	2	-	-	-	1	1	1	2	1	2	-
Kvinner	6	-	-	-	-	1	-	1	1	-	3	-
0108 Åros/Føreid	89	9	10	4	9	7	25	7	9	3	5	1
Menn	47	4	6	3	4	4	13	3	5	1	3	1
Kvinner	42	5	4	1	5	3	12	4	4	2	2	-
0109 Årosskogen	495	113	97	20	22	58	178	7	-	-	-	-
Menn	255	69	47	7	6	29	95	2	-	-	-	-
Kvinner	240	44	50	13	16	29	83	5	-	-	-	-
0110 Borøya	35	3	4	1	1	2	11	3	6	-	3	1
Menn	19	2	2	-	1	1	7	-	3	-	2	1
Kvinner	16	1	2	1	-	1	4	3	3	-	1	-
0111 Sangvik/Amfenes	339	21	39	22	38	20	89	36	15	14	35	10
Menn	163	10	15	10	22	8	41	23	10	4	16	4
Kvinner	176	11	24	12	16	12	48	13	5	10	19	6
0112 Industriområde Birkedalen	1	-	-	-	-	-	1	-	-	-	-	-
Menn	1	-	-	-	-	-	1	-	-	-	-	-
Kvinner	-	-	-	-	-	-	-	-	-	-	-	-
0113 Høllen	843	74	103	64	87	55	246	68	46	19	61	20
Menn	429	38	60	34	45	34	120	35	19	10	29	5
Kvinner	414	36	43	30	42	21	126	33	27	9	32	15
0114 Hølle-Dale	515	61	86	56	33	36	175	41	16	5	5	1
Menn	260	30	46	27	18	19	87	19	10	3	1	-
Kvinner	255	31	40	29	15	17	88	22	6	2	4	1
0115 Nygårdsheia	420	18	57	40	43	19	109	65	35	13	15	6
Menn	224	12	29	22	28	13	48	36	19	7	6	4
Kvinner	196	6	28	18	15	6	61	29	16	6	9	2
0116 Industriområdet												
Linnegrøvan	17	-	3	3	-	1	6	1	1	-	-	2
Menn	9	-	3	1	-	1	2	1	-	-	-	1
Kvinner	8	-	-	2	-	-	4	-	1	-	-	1
0117 Klepland søndre	196	18	23	9	16	17	37	21	12	11	26	6
Menn	101	10	9	3	11	11	20	10	5	6	12	4
Kvinner	95	8	14	6	5	6	17	11	7	5	14	2

Tabell 26 (forts.). Folkemengde etter alder, kjønn og type bostedsstrøk/grunnkrets. 3. november 1990

	I alt	Alder										
		0-6	7-15	16-19	20-24	25-29	30-49	50-59	60-66	67-69	70-79	80-
0118 Tangvall sentrum	104	9	12	3	10	13	16	11	12	2	12	4
Menn	52	4	8	1	6	5	10	3	6	1	6	2
Kvinner	52	5	4	2	4	8	6	8	6	1	6	2
0119 Klepland nordre	111	10	8	10	8	11	35	12	3	4	7	3
Menn	57	4	2	7	4	7	19	8	-	1	3	2
Kvinner	54	6	6	3	4	4	16	4	3	3	4	1
02 Søgne vestre	2745	330	390	163	233	213	739	235	140	57	161	84
Menn	1404	177	206	88	126	118	375	118	72	23	70	31
Kvinner	1341	153	184	75	107	95	364	117	68	34	91	53
0201 Eikeheia	389	29	45	30	50	26	105	61	28	5	9	1
Menn	204	13	25	15	34	17	47	31	14	2	6	-
Kvinner	185	16	20	15	16	9	58	30	14	3	3	1
0202 Eikeheia syd	187	47	30	7	8	23	67	2	2	1	-	-
Menn	98	25	17	5	3	8	37	1	2	-	-	-
Kvinner	89	22	13	2	5	15	30	1	-	1	-	-
0203 Eik	334	27	58	18	23	31	89	25	19	8	25	11
Menn	169	14	32	10	12	17	43	13	9	3	11	5
Kvinner	165	13	26	8	11	14	46	12	10	5	14	6
0204 Lunde	481	57	60	22	47	41	109	30	19	12	39	45
Menn	230	35	30	11	23	23	57	15	9	4	12	11
Kvinner	251	22	30	11	24	18	52	15	10	8	27	34
0205 Lohne	133	21	16	11	6	19	32	13	6	1	7	1
Menn	64	13	7	4	-	11	16	7	3	-	3	-
Kvinner	69	8	9	7	6	8	16	6	3	1	4	1
0207 Kjelland	24	-	3	1	4	2	4	7	1	1	-	1
Menn	14	-	2	-	4	2	1	5	-	-	-	-
Kvinner	10	-	1	1	-	-	3	2	1	1	-	1
0208 Leire	119	11	11	7	8	13	27	13	13	5	8	3
Menn	61	4	8	4	6	6	14	6	7	-	5	1
Kvinner	58	7	3	3	2	7	13	7	6	5	3	2
0209 Røpstad/Myran/Svemland	79	8	6	1	12	4	22	9	8	2	5	2
Menn	47	4	5	1	6	2	12	5	6	2	2	2
Kvinner	32	4	1	-	6	2	10	4	2	-	3	-
0210 Brunvann	44	6	7	-	2	2	8	1	4	1	8	5
Menn	22	4	3	-	-	2	4	-	1	-	5	3
Kvinner	22	2	4	-	2	-	4	1	3	1	3	2
0211 Try/Tofte/Kleivset	182	23	28	13	15	9	53	13	9	9	9	1
Menn	92	12	14	5	10	5	26	7	3	7	3	-
Kvinner	90	11	14	8	5	4	27	6	6	2	6	1
0212 Stypstad/Ålo/Tånevik	297	44	46	13	23	23	89	20	14	6	17	2
Menn	161	23	25	11	12	13	49	9	8	4	7	-
Kvinner	136	21	21	2	11	10	40	11	6	2	10	2
0213 Trysnes	157	18	22	9	13	4	53	17	5	1	11	4
Menn	72	9	6	4	6	3	25	9	3	-	4	3
Kvinner	85	9	16	5	7	1	28	8	2	1	7	1
0214 Oftenes/Skarpeid/ Hallandsvik	319	39	58	31	22	16	81	24	12	5	23	8
Menn	170	21	32	18	10	9	44	10	7	1	12	6
Kvinner	149	18	26	13	12	7	37	14	5	4	11	2
Uoppgitt	2	-	-	-	-	-	-	1	1	-	-	-

Tabell 27.1. Yrkesaktive 16 år og over, etter næring, kjønn og type bostedsstrøk/delområde. 3. november 1989 - 2. november 1990

	I alt	Jordbruk, skogbruk, fiske og fangst	Oljeutvinning og bergverksdrift	Industri	Kraft- og vannforsyning	Bygge- og anleggsvirksomhet	Varehandel, hotell- og restaurantvirksomhet	Transport, lagring, post- og telekommunikasjoner	Bank-, finans- og forsikringsvirksomhet, eiendomsdrift og forretningsmessig tjenesteyting	Offentlig, sosial og privat tjenesteyting
Kommunen ¹	3731	149	(31)	665	35	440	685	270	235	1222
Menn	2122	102	(29)	530	(29)	398	272	190	128	445
Kvinner	1609	47	:	135	:	42	413	80	107	777
Type bostedsstrøk og kjønn										
Tettsteder										
Tettbygde strøk	2851	:	:	587	:	273	501	196	240	948
Menn	1588	:	:	478	:	237	177	129	145	342
Kvinner	1264	:	:	109	:	:	324	(67)	(94)	606
4061 Søgne	2851	:	:	587	:	273	501	196	240	948
Menn	1588	:	:	478	:	237	177	129	145	342
Kvinner	1264	:	:	109	:	:	324	(67)	(94)	606
Spredtbygde strøk	876	(60)	:	166	:	148	164	(68)	:	234
Menn	535	:	:	128	:	144	(61)	(59)	:	(88)
Kvinner	341	:	:	:	:	:	104	:	:	146
Uoppgitt	:	:	:	:	:	:	:	:	:	:
Delområde og kjønn										
01 Søgne østre	2413	(62)	:	485	:	215	407	155	191	840
Menn	1332	(48)	:	385	:	184	134	101	105	331
Kvinner	1081	:	:	100	:	:	273	(54)	(86)	509
02 Søgne vestre	1315	:	:	267	:	206	259	110	(86)	342
Menn	791	:	:	221	:	197	104	(88)	(59)	100
Kvinner	524	:	:	(47)	:	:	155	:	:	243
Uoppgitt	:	:	:	:	:	:	:	:	:	:

¹ Se tekstdelen, pkt. 5.

Tabell 27.2. Yrkesaktive 16 år og over, etter næring, kjønn og type bostedsstrøk/grunnkrets. 3. november 1989 - 2. november 1990

	I alt	Primær	Sekundær	Tertiær		
				I alt	Off., sosial og privat tjenesteyting	Andre tertiær-næringer
Kommunen ¹	3731	149	1171	2412	1222	1190
Menn	2122	102	986	1035	445	590
Kvinner	1609	47	185	1377	777	600
Type bostedsstrøk og kjønn						
Tettsteder						
Tettbygde strøk	2851	:	923	1885	948	937
Menn	1588	:	764	794	342	451
Kvinner	1264	:	159	1091	606	486
4061 Søgne	2851	:	923	1885	948	937
Menn	1588	:	764	794	342	451
Kvinner	1264	:	159	1091	606	486
Spredtbygde strøk	876	(60)	313	503	234	269
Menn	535	:	271	226	(88)	139
Kvinner	341	:	:	277	146	131
Uoppgitt	:	:	:	:	:	:
Delområde, grunnkrets og kjønn						
01 Søgne østre	2413	(62)	758	1592	840	752
Menn	1332	(48)	613	670	331	340
Kvinner	1081	:	145	922	509	413
0101 Romsvika	:	:	:	:	:	:
Menn	:	:	:	:	:	:
Kvinner	:	:	:	:	:	:
0102 Langenesbygda	161	:	(53)	103	(45)	(58)
Menn	(96)	:	(48)	:	:	:
Kvinner	(65)	:	:	(61)	:	:
0103 Stokkelandsskogen	400	:	114	280	122	159
Menn	223	:	(87)	130	(47)	(83)
Kvinner	177	:	:	150	(75)	(75)
0104 Stausland/Stokkeland	103	:	(59)	:	:	:
Menn	(51)	:	:	:	:	:
Kvinner	(52)	:	:	:	:	:
0105 Landbruksskolen/Berge	:	:	:	:	:	:
Menn	:	:	:	:	:	:
Kvinner	:	:	:	:	:	:
0106 Tofteland	(78)	:	:	(57)	:	:
Menn	(55)	:	:	:	:	:
Kvinner	:	:	:	:	:	:
0107 Ny Hellesund	:	:	:	:	:	:
Menn	:	:	:	:	:	:
Kvinner	:	:	:	:	:	:
0108 Åros/Føreid	:	:	:	:	:	:
Menn	:	:	:	:	:	:
Kvinner	:	:	:	:	:	:
0109 Årosskogen	217	:	(55)	162	98	(64)
Menn	109	:	:	(66)	:	:
Kvinner	108	:	:	(97)	(58)	:
0110 Borøya	:	:	:	:	:	:
Menn	:	:	:	:	:	:
Kvinner	:	:	:	:	:	:
0111 Sangvik/Amfenes	172	:	(45)	118	(65)	(53)
Menn	103	:	:	(53)	:	:
Kvinner	(69)	:	:	(65)	:	:
0112 Industriområde Birkedalen	:	:	:	:	:	:
Menn	:	:	:	:	:	:
Kvinner	:	:	:	:	:	:
0113 Høllen	408	:	127	282	138	144
Menn	196	:	(95)	101	:	(67)
Kvinner	212	:	:	181	104	(77)
0114 Hølle-Dale	314	:	(95)	214	124	(90)
Menn	164	:	(76)	(83)	(50)	:
Kvinner	150	:	:	131	(74)	(58)
0115 Nygårdsheia	255	:	(64)	186	123	(63)
Menn	149	:	(51)	99	(62)	:
Kvinner	106	:	:	(88)	(61)	:
0116 Industriområdet Linnegrøvan	:	:	:	:	:	:
Menn	:	:	:	:	:	:
Kvinner	:	:	:	:	:	:

¹ Se tekstdelen, pkt. 5.

Tabell 27.2 (forts.). Yrkesaktive 16 år og over, etter næring, kjønn og type bostedsstrøk/grunnkrets.
3. november 1989 - 2. november 1990

	I alt	Primær	Sekundær	Tertiær		
				I alt	Off., sosial og privat tjenesteyting	Andre tertiær-næringer
0117 Klepland søndre	101	:	(54)	:	:	:
Menn	(82)	:	(54)	:	:	:
Kvinner	:	:	:	:	:	:
0118 Tangvall sentrum	(51)	:	:	:	:	:
Menn	:	:	:	:	:	:
Kvinner	:	:	:	:	:	:
0119 Klepland nordre	:	:	:	:	:	:
Menn	:	:	:	:	:	:
Kvinner	:	:	:	:	:	:
02 Søgne vestre	1315	:	478	796	342	454
Menn	791	:	422	350	100	250
Kvinner	524	:	(56)	446	243	204
0201 Eikeheia	229	:	(84)	141	(83)	(58)
Menn	143	:	(79)	(64)	:	:
Kvinner	(86)	:	:	(77)	(59)	:
0202 Eikeheia syd	(93)	:	:	(59)	:	:
Menn	(75)	:	:	:	:	:
Kvinner	:	:	:	:	:	:
0203 Eik	173	:	(66)	98	:	(62)
Menn	120	:	(62)	(54)	:	:
Kvinner	(53)	:	:	:	:	:
0204 Lunde	210	:	(71)	135	(48)	(87)
Menn	(94)	:	(56)	:	:	:
Kvinner	115	:	:	(96)	:	(52)
0205 Lohne	(77)	:	:	(61)	:	:
Menn	:	:	:	:	:	:
Kvinner	:	:	:	:	:	:
0207 Kjelland	:	:	:	:	:	:
Menn	:	:	:	:	:	:
Kvinner	:	:	:	:	:	:
0208 Leire	(64)	:	:	(59)	:	:
Menn	:	:	:	:	:	:
Kvinner	:	:	:	:	:	:
0209 Repstad/Myran/Svemland	:	:	:	:	:	:
Menn	:	:	:	:	:	:
Kvinner	:	:	:	:	:	:
0210 Brunvann	:	:	:	:	:	:
Menn	:	:	:	:	:	:
Kvinner	:	:	:	:	:	:
0211 Try/Tofte/Kleivset	(89)	:	(46)	:	:	:
Menn	(71)	:	:	:	:	:
Kvinner	:	:	:	:	:	:
0212 Stypstad/Ålo/Tånevik	112	:	(50)	(57)	:	:
Menn	(69)	:	(46)	:	:	:
Kvinner	:	:	:	:	:	:
0213 Trysnes	(73)	:	:	(60)	:	(47)
Menn	:	:	:	:	:	:
Kvinner	:	:	:	:	:	:
0214 Oftenes/Skarpeid/Hallandsvik	143	:	(56)	(78)	:	:
Menn	(93)	:	(56)	:	:	:
Kvinner	(50)	:	:	(45)	:	:
Uoppgitt	:	:	:	:	:	:

Tabell 28. Privathusholdninger. Utvalgte kjennetegn for boligstandard, og disponering av personbil. Bostedsstrøk/grunnkrets. 3. november 1990

	Alle privat- hushold- ninger	Boligen har både bad og WC	Kjøkken 6 m ² og over	Boligen bygget etter 1960	Hushold- ningen eier boligen	Hushold- ningen dispo- nerer bil	Bolig- rommene er på ett plan ¹	Boligen ligger i 2. et. eller høyere og huset har ikke heis
Kommunen	2583	2462	2449	1745	2232	2241	2291	208
Type bostedsstrøk								
Tettsteder								
Tettbygde strøk	1861	1814	1762	1369	1623	1665	1690	158
4061 Søgne	1861	1814	1762	1369	1623	1665	1690	158
Spredtbygde strøk	720	646	684	376	606	573	598	50
Uoppgitt	:	:	:	:	:	:	:	:
Deirområde og grunnkrets								
01 Søgne østre	1627	1559	1540	1148	1402	1421	1459	133
0101 Romsvika	:	:	:	:	:	:	:	:
0102 Langenesbygda	114	104	109	76	97	82	99	:
0103 Stokkelandsskogen	241	241	218	235	203	227	226	:
0104 Stausland/Stokkeland ..	71	71	71	(36)	61	61	71	:
0105 Landbruksskolen/Berge ..	(28)	(28)	(28)	:	:	(28)	(26)	:
0106 Tofteland	59	53	57	(31)	50	50	50	:
0107 Ny Hellesund	:	:	:	:	:	:	:	:
0108 Åros/Føreid	(34)	(29)	(34)	:	(28)	(33)	(26)	:
0109 Årosskogen	149	144	149	141	132	140	129	:
0110 Borøya	:	:	:	:	:	:	:	:
0111 Sangvik/Amfenes	126	115	113	61	85	99	108	:
0112 Industriområde								
Birkedalen	:	:	:	:	:	:	:	:
0113 Høllen	296	284	280	180	273	257	262	58
0114 Hølle-Dale	174	174	169	154	156	165	164	:
0115 Nygårdsheia	148	146	141	134	134	142	145	:
0116 Industriområdet								
Linnegrøvan	:	:	:	:	:	:	:	:
0117 Klepland søndre	81	76	78	(37)	78	69	71	:
0118 Tangvall sentrum	(36)	(36)	(32)	:	(26)	(28)	(28)	:
0119 Klepland nordre	(28)	(28)	(27)	:	(20)	:	(25)	:
02 Søgne vestre	953	900	906	597	827	817	829	75
0201 Eikeheia	131	131	121	123	126	124	121	:
0202 Eikeheia syd	60	60	60	58	60	60	60	:
0203 Eik	133	128	125	65	117	108	120	:
0204 Lunde	162	153	151	95	115	141	144	(22)
0205 Lohne	46	44	46	(31)	(40)	43	(35)	:
0207 Kjelland	:	:	:	:	:	:	:	:
0208 Leire	43	43	43	(21)	(38)	(40)	(40)	:
0209 Repstad/Myran/Svemland	(22)	(21)	(22)	:	(19)	(19)	(21)	:
0210 Brunvann	:	:	:	:	:	:	:	:
0211 Try/Tofte/Kleivset	74	64	69	(35)	66	56	57	:
0212 Stypstad/Ålo/Tånevik ..	92	73	88	50	76	75	66	:
0213 Trysnes	59	59	55	41	50	50	53	:
0214 Oftenes/Skarpeid/ Hallandsvik	111	107	111	59	99	85	94	:
Uoppgitt	:	:	:	:	:	:	:	:

¹ Boligen har kjøkken, bad/dusj, WC og minst ett beboelsesrom i samme etasje.

1018 SØGNE

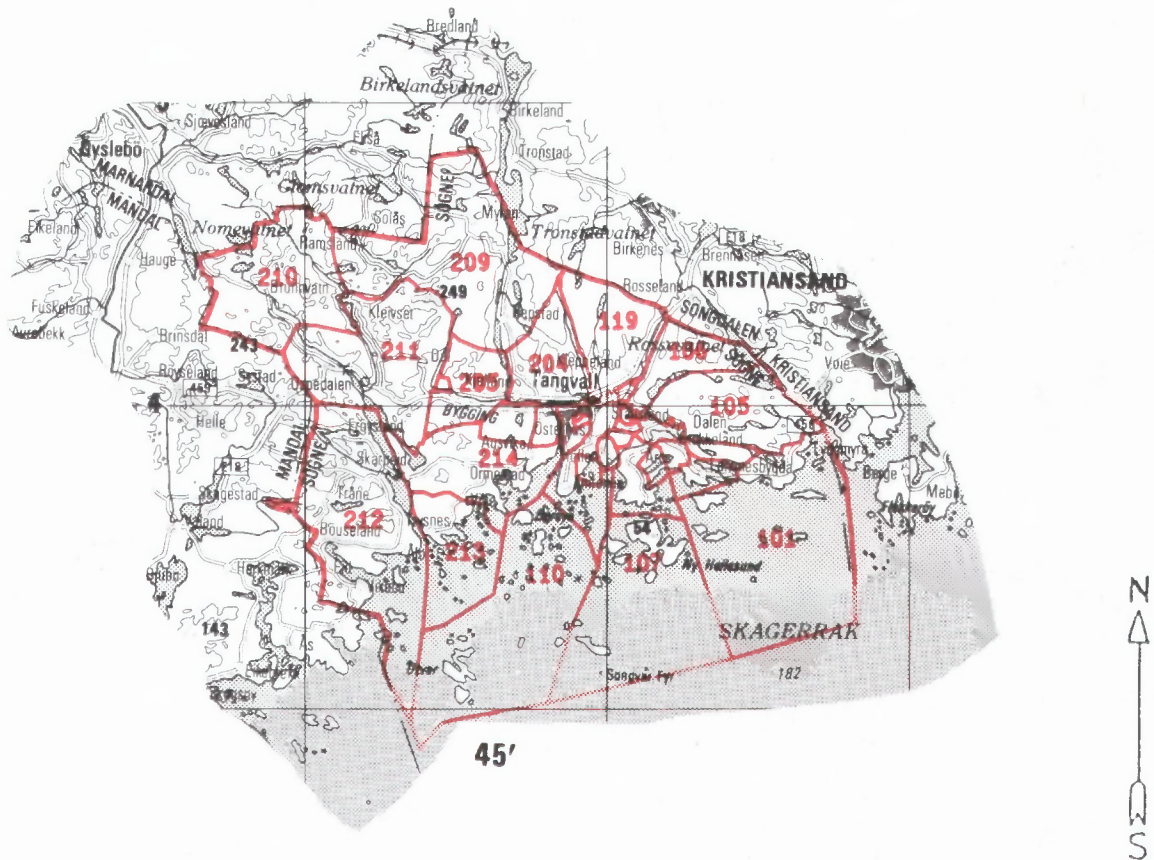

- 207 Grunnkretsnummer
- Kommunegrense
- Grense for delområde og grunnkrets

Kartgrunnlag M ca. 1:250 000
Tillatelsenr. 74/91 Statens kartverk

Utsnitt av kretskart

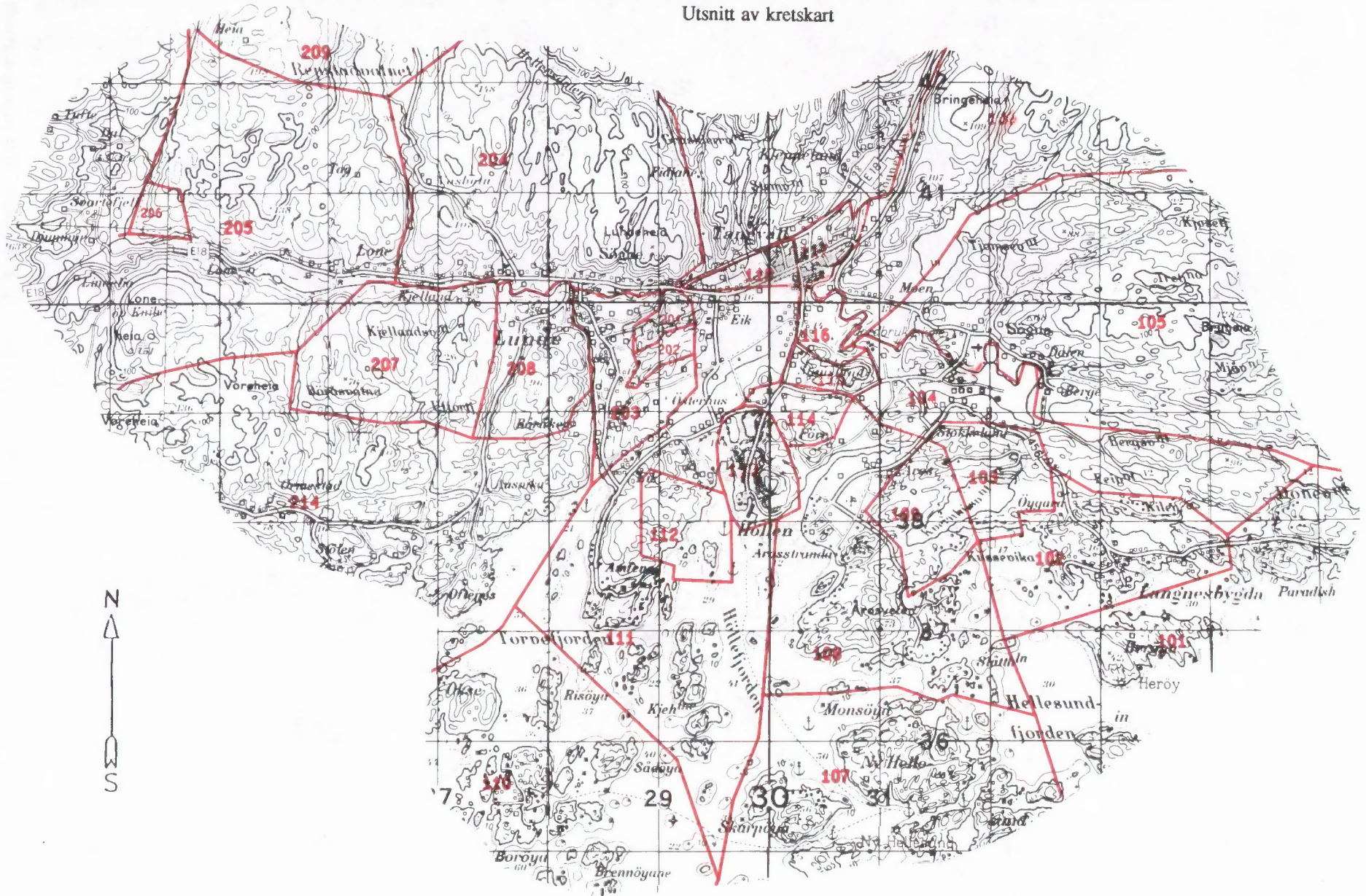

Avgrensning av Søgne tettsted

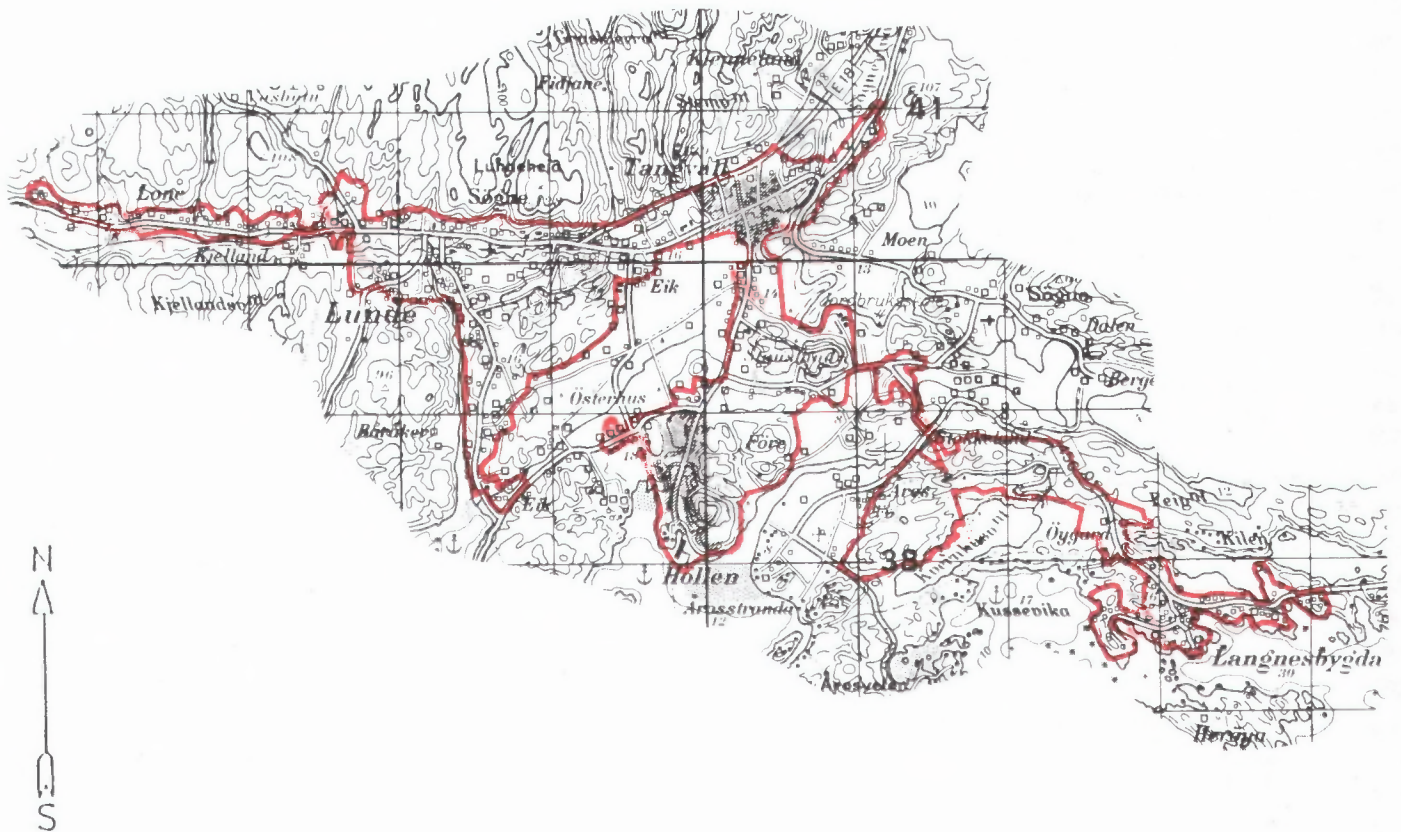

Kartgrunnlag M ca. 1:50 000
Tillatelsenr. 74/91 Statens kartverk



FoB 90
Folke- og
boligtelling 1990
gjennomføres av
Statistisk sentralbyrå

Oppgavene er undergitt taushetsplikt.
De vil bare bli brukt til å utarbeide statistikk
og vil bli oppbevart på en betryggende måte

VIKTIG:
Bruk helst
blyant eller
blå/svart kulepenn

Slik:

Ikke slik:



1 Hvem bor du sammen med i leiligheten?
Rettleiingen beskriver hva vi mener med
en leilighet. Sett flere kryss hvis nødvendig.

- | | |
|---------------------------------------|---|
| <input type="checkbox"/> Ingen | <input type="checkbox"/> Søsken |
| <input type="checkbox"/> Ektefelle | <input type="checkbox"/> Svigerforeldre,
svigerinne,
svoger,
svigerbarn,
tante, onkel,
niese, nevø |
| <input type="checkbox"/> Samboer | <input type="checkbox"/> Besteforeldre,
barnebarn |
| <input type="checkbox"/> Datter, sønn | <input type="checkbox"/> Andre personer |
| <input type="checkbox"/> Mor, far | |

2 Hadde du inntektsgivende arbeid i minst 100 timer i året fra 3. nov. 1989 til 2. nov. 1990?
Arbeid som ulønnet familiemedlem i
familiebedrift regnes også som inntekts-
givende arbeid (f.eks. butikk, gårdsbruk).

- Ja Nei

! Svarte du nei her, skal du ikke
fylle ut resten av denne siden.

3 Hvor mange måneder hadde du heltids- og/eller deltidsarbeid i året fra 3. nov. 1989 til 2. nov. 1990?
Se rettleiingen.

Heltid: måneder

Deltid: måneder

**4 Oppgi navn og adresse på det arbeids-
stedet (bedriften) der du hadde inntekts-
givende arbeid lengst tid i året fra
3. nov. 1989 til 2. nov. 1990.**
Med bedrift menes fabrikk, butikk,
gårdsbruk, ligningskontor e.l.

Navn:

Gate/vei:

Poststed:

**5 Beskriv virksomheten på dette arbeids-
stedet så nøyaktig som mulig.**
Skriv f.eks. produksjon av møbler, salg
av biler, bokhandel, jordbruk, utleie av
maskiner, arkitektvirksomhet e.l.

Virksomhet:

**6 Hvilket yrke (tittel) hadde du på dette
arbeidsstedet?**

Skriv f.eks. hjemmehjelp, rørlegger, frisør,
sykepleier, rengjøringshjelp, kokk, plate-
arbeider, salgskonsulent, førskolelærer e.l.

Yrke:

**7 På hvilken måte er/var du knyttet til
arbeidsstedet du oppgav i spørsmål 4?**

- Som fast eller midlertidig ansatt
- Som selvstendig næringsdrivende (eier)
- Som familiemedlem uten fast lønn
i familiebedrift

**8 Hadde du inntektsgivende arbeid i uken
27. okt. - 2. nov. 1990?**
Se rettleiingen.

- Ja Nei

! Svarte du nei her, skal du ikke
fylle ut resten av denne siden.

**9 Hva er din vanlige/avtalte
ukentlige arbeidstid?**

- 1-9 timer 30-34 timer
- 10-19 timer 35-39 timer
- 20-29 timer 40 timer eller mer

**10 Hvor mange timer inntektsgivende arbeid
utførte du i uken 27. okt. - 2. nov.?**

- 1-9 timer 35-39 timer
- 10-19 timer 40 timer eller mer
- 20-29 timer Ingen, jeg
arbeidet ikke
denne uken
- 30-34 timer

! Arbeidet du ikke denne uken, skal du
ikke fylle ut resten av denne siden.

**11 Hvor møtte du på arbeid i uken
27. okt. - 2. nov.?** Se rettleiingen.

Jeg møtte fast på samme arbeidssted/
adresse som jeg førte opp i spørsmål 4

Jeg møtte fast på annet sted.
Oppgi adresse

Kommune:

Gate/vei:

Poststed:

Jeg møtte på forskjellige steder
denne uken

! Møtte du på forskjellige steder denne uken,
skal du ikke fylle ut resten av denne siden

**12 Hvor mange ganger reiste eller gikk du
fra hjemstedet til arbeidsstedet i uken
27. okt. - 2. nov.?**
Med hjemsted menes adressen i navne-
feltet øverst på skjemaet.

Ingen, jeg er bosatt på
arbeidsstedet
(arbeider
hjemme)

1 gang

2-3 ganger

Ingen, jeg var ikke på hjem-
stedet denne uken

4 ganger eller
flere

! Reiste du ikke denne uken, skal du
ikke fylle ut resten av denne siden.

**13 Hvor lang tid brukte du vanligvis
fra hjemstedet til arbeidsstedet
(én vei) i uken 27. okt. - 2. nov.?**

Under 15 min 45-59 min

15-29 min 60-89 min

30-44 min 90 min eller
mer

**14 Hvilke transportmidler brukte du vanligvis
fra hjemstedet til arbeidsstedet (én vei)
i uken 27. okt. - 2. nov.?**
Sett flere kryss hvis nødvendig.

Bil Båt

Buss Brukte sykkel,
gikk i mer enn
10 min

Tog, trikk, T-bane Annet

Spørsmålene på denne siden gjelder leiligheten der oppgavegiveren er registrert bosatt 3. november 1990 ifølge Folkeregisteret, se adressen nedenfor.

Send det utfylte skjemaet tilbake i den vedlagte svarkonvolutten. Dersom flere i leiligheten har fått skjema, se rettledningen.

Adresse:

1 Bosatte i leiligheten 3. november 1990. Inntektsgivende arbeid i uken 27. oktober - 2. november 1990. Ukentlig arbeidstid.

FØR OPP personer født 1974 eller tidligere som ikke står på navnelisten fra før. Ta bare med personer som er registrert bosatt i leiligheten (adressen ovenfor) ifølge Folkeregisteret.

SETT KRYSS for inntektsgivende arbeid i uken 27. oktober - 2. november 1990 og ukentlig arbeidstid for alle personer på navnelisten. Se rettledningen.

Oppgavegiver:	Fødselsår	Hadde ikke inntektsgivende arbeid	Hadde inntektsgivende arbeid: 1 - 29 timer i uken	30 timer eller mer i uken
Andre bosatte i leiligheten:		<input type="checkbox"/>	<input type="checkbox"/>	<input type="checkbox"/>
		<input type="checkbox"/>	<input type="checkbox"/>	<input type="checkbox"/>
		<input type="checkbox"/>	<input type="checkbox"/>	<input type="checkbox"/>
		<input type="checkbox"/>	<input type="checkbox"/>	<input type="checkbox"/>
		<input type="checkbox"/>	<input type="checkbox"/>	<input type="checkbox"/>
		<input type="checkbox"/>	<input type="checkbox"/>	<input type="checkbox"/>

Bruk eget ark hvis du trenger mer plass

2 Hvor mange rom på 6 m² eller mer er det i leiligheten? Ta ikke med kjøkken, gang, bad o.l.

1 2 3 4 5

6 7 8 9 eller flere

3 Hvor stor er leiligheten målt i kvadratmeter? Regn med alle rom til boligformål, også kjøkken, gang, bad o.l.

Under 50 m² 100-129 m²

50-59 m² 130-149 m²

60-79 m² 150-199 m²

80-99 m² 200 m² eller mer

4 Hvor stort kjøkken er det i leiligheten?

6 m² eller større Det er ikke kjøkken i leiligheten

Mindre enn 6 m²

5 Er det bad eller dusj inne i leiligheten?

Ja Nei

6 Er det vannklosett inne i leiligheten?

Ja Nei

7 Hva slags oppvarmingskilder er det i leiligheten?

Sentralvarme (radiatorer e.l.) Ovner for flytende brensel (olje, parafin e.l.)

Elektriske ovner, varmekabler e.l. Ovner for fast brensel (ved, koks e.l.)

8 Har leiligheten kjøkken, bad/dusj, wc og minst ett beboelsesrom i samme etasje?

Ja Nei

9 Hvilken etasje ligger leiligheten i? Sett flere kryss hvis leiligheten har beboelsesrom i flere etasjer.

Kjelleretasje Underetasje

1. 2. 3. 4. 5. eller høyere

10 Hva slags eie-/leieforhold er det til leiligheten? Sett bare ett kryss.

Jeg/vi eier den gjennom et borettslag eller boligaksjeselskap

Jeg/vi eier den alene eller sammen med andre

Jeg/vi leier den gjennom arbeidet (tjenestebolig)

Jeg/vi leier den for et avgrenset tidsrom

Jeg/vi leier den på andre vilkår

11 Hvor mange personbiler disponerer de som bor i leiligheten?

Ingen 1 2 3 eller flere

12 Sorterer husholdningen til vanlig avfallet sitt? Sett bare kryss for avfallstyper som blir levert/hentet etter at de er sortert ut.

Ingen særskilt sortering. Praktisk vanskelig, mangler tilbud e.l.

Papir Maling, lakk, olje e.l.

Glass Annet avfall

Batterier

13 Hva slags hus ligger leiligheten i? Se rettledningen.

Frittliggende enebolig eller våningshus tilknyttet gårdsdrift

Hus i kjede, rekkehus, terrassehus eller vertikaldelt tomannsbolig

Horisontaldelt tomannsbolig eller annet boligbygg med mindre enn 3 etasjer

Blokk, leiegård eller annet boligbygg med 3 etasjer eller mer

Forretningsbygg, pensjonat, aldershjem, militærforlegning eller annet bygg for felleshusholdning

14 Er det heis i huset?

Ja Nei

15 Hvor mange leiligheter er det i huset?

1 2 3 4 5

6 7 8 9 eller flere

16 Når ble huset bygd? (opprinnelig byggeår)

1900 eller før 1946 - 1960

1901 - 1920 1961 - 1970

1921 - 1940 1971 - 1980

1941 - 1945 1981 - 1990

Pris kr 50,00

Publikasjonen utgis i kommisjon hos Universitetsforlaget, Oslo, og er til salgs hos alle bokhandlere.

ISBN 82-537-3409-3