

1714 STJØRDAL



# Folke- og boligtelling 1990

**Stjørdal**

**FOLKE- OG BOLIGTELLING  
1990**

**KOMMUNEHEFTE**

**1714 STJØRDAL**

STATISTISK SENTRALBYRÅ  
OSLO-KONGSVINGER 1991

ISBN 82-537-3201-5

**EMNEGRUPPE**  
**31 Folketellinger**

**ANDRE EMNEORD**

**Arbeidstid**

**Befolkning**

**Boliger**

**Grunnkretser**

**Husholdninger**

**Sysselsetting**

**Yrkesaktive**

## Forord

Hovedformålet med Folke- og bolig telling 1990 er å gi et bilde av befolkningen og levekårene i det norske samfunnet.

Et annet viktig formål er å gi statistikk for mindre geografiske områder som kommuner og deler av kommuner. For å dekke dette formålet gir Statistisk sentralbyrå ut et statistisk hefte for hver kommune.

Når kommuneheftene for alle kommuner i et fylke er publisert, vil det bli laget et fylkessammendrag med tabeller som svarer til dem som finnes i kommuneheftene. Når alle kommunene i landet har fått sine hefter, vil det også bli laget et sammendrag for hele landet.

Innen utgangen av 1992 vil en endelig folketellingsfil være etablert, og det blir utarbeidet et hefte som dokumenterer folketellingsprosjektet.

Resultatene fra FoB90 vil i tillegg være tilgjengelig i databaser i SSB, bl.a. Regionalstatistisk database. Det er videre planer om en spredning av folketellingsdata i tilknytning til publisering av annen statistikk fra SSB. Resultatene vil også kunne leveres på maskinlesbar form. For brukere som ønsker ytterligere bearbeiding av materialet, vil SSB utføre dette mot kostnadsdekning.

Oslo/Kongsvinger, 20. november 1991

Svein Longva

---

Jan Furseth



# Innhold

	Side
Tabellregister .....	6
Figurdel .....	7
<b>Tekstdel</b>	
1. Formål .....	8
2. Opplegg og gjennomføring .....	8
2.1. Statistikkens omfang .....	8
2.2. Grunnlag for statistikken .....	8
2.3. Datainnsamling .....	8
3. Feilkilder og usikkerhet ved resultatene .....	8
4. Enheter, geografiske nivåer og kjennemerker .....	9
4.1. Enheter .....	9
4.2. Geografiske nivåer .....	10
4.3. Kjennemerker .....	11
4.3.1. Personkjennemerker .....	11
4.3.2. Boligkjennemerker .....	14
4.3.3. Husholdningskjennemerker .....	15
5. Merknader til tabellene .....	16
Tabelldel .....	17
<b>Vedlegg</b>	
Kart over grunnkretser	
Kart over tettsteder	
Personskjema	
Boligskjema	

## Standardtegn i tabeller

- Null
- 0,0 Mindre enn 0,5 av den brukte enheten

## Tabellregister

	Side
1. Folkemengde ved folketellingene 1875 - 1990, etter kommunegrenser pr. 3. november 1990 . . . . .	17
2. Folkemengde etter kjønn, ekteskadelig status og alder. 3. november 1990 . . . . .	17
3. Hovedtall for utdanning. Personer 16-66 år etter yrkesaktivitet, arbeidstid i året, kjønn og utdanning. 3. november 1989 - 2. november 1990 . . . . .	18
4. Personer 16 år og over. Hovedtall for yrkesaktivitet i året 3. november 1989 - 2. november 1990 .	19
5. Hovedtall for yrkesaktive i året 3. november 1989 - 2. november 1990 . . . . .	20
6. Yrkesaktive 16 år og over, etter alder og næring/yrkesfelt. 3. november 1989 - 2. november 1990 .	21
7. Yrkesaktive 16 år og over, etter kjønn, arbeidstid i året og næring/yrkesfelt. 3. november 1989 - 2. november 1990 . . . . .	22
8. Hovedtall for yrkesaktive i uka 27. oktober - 2. november 1990, etter vanlig/avtalt arbeidstid . . . .	24
9. Yrkesaktive 16 år og over i uka 27. oktober - 2. november 1990, etter kjønn, vanlig/avtalt arbeidstid og næring/yrkesfelt . . . . .	25
10. Yrkesaktive 16 år og over med fast oppmøteplass på arbeid i uka 27. oktober - 2. november 1990, etter tallet på arbeidsreiser, reisetid og yrkesfelt/oppmøteplass . . . . .	26
11. Yrkesaktive 16 år og over med fast arbeidsreise i uka 27. oktober - 2. november 1990, etter reisemåte, oppmøteplass, tallet på arbeidsreiser, reisetid og etter reisemåte, kjønn og alder . . . . .	27
12. Boliger og bosatte. Hustype, tallet på rom, kjøkken. 3. november 1990 . . . . .	28
13. Boliger, rom og bosatte, etter hustype. 3. november 1990 . . . . .	28
14. Boliger etter eieform og areal. Rom og bosatte, etter eieform. 3. november 1990 . . . . .	28
15. Boliger etter tallet på rom og tallet på bosatte. 3. november 1990 . . . . .	29
16. Boliger etter husets byggeår og hustype/eieform/oppvarmingskilde. Bosatte og rom, etter husets byggeår. 3. november 1990 . . . . .	29
17. Boliger og bosatte. Sanitærutstyr, størrelse og tilgjengelighet. 3. november 1990 . . . . .	30
18. Boliger etter standardindikatorer. Bosatte etter alder og standardindikatorer. 3. november 1990 . . .	31
19. Husholdninger, familier og personer, etter type husholdning. Husholdninger etter type husholdning og tallet på familier i husholdningen/yrkesaktivitet i husholdningen/eieform/tallet på rom i boligen og kjøkken. 3. november 1990 . . . . .	32
20. Husholdninger, familier og personer, etter husholdningsstørrelse/type husholdning. Absolutte tall og prosent. 3. november 1990 . . . . .	33
21. Husholdninger etter type husholdning og disponering av personbil/avfallssortering. 3. november 1990 . . . . .	34
22. Familier i privathusholdninger etter familietype. Personer etter alder og familietype. 3. november 1990 . . . . .	34
23. Hovedtall for par og personer i par. 3. november 1990 . . . . .	35
24. Barn 0-17 år etter alder, familietype og mors/fars yrkesaktivitet i uka 27. oktober - 2. november 1990 . . . . .	35
25. Personer 67 år og over. Alder, tallet på personer i husholdningen, husholdningstype og indikatorer for boligstandard. 3. november 1990 . . . . .	36
26. Folkemengde etter alder, kjønn og type bostedsstrøk/grunnkrets. 3. november 1990 . . . . .	37
27. Yrkesaktive 16 år og over, etter næring, kjønn og type bostedsstrøk/grunnkrets. 3. november 1989 - 2. november 1990 . . . . .	41
28. Privathusholdninger. Utvalgte kjennetegn for boligstandard, og disponering av personbil. Bostedsstrøk/grunnkrets. 3. november 1990 . . . . .	45

Figur 1. Yrkesaktive 16 år og over, etter næring. Prosent. 1980 og 1990

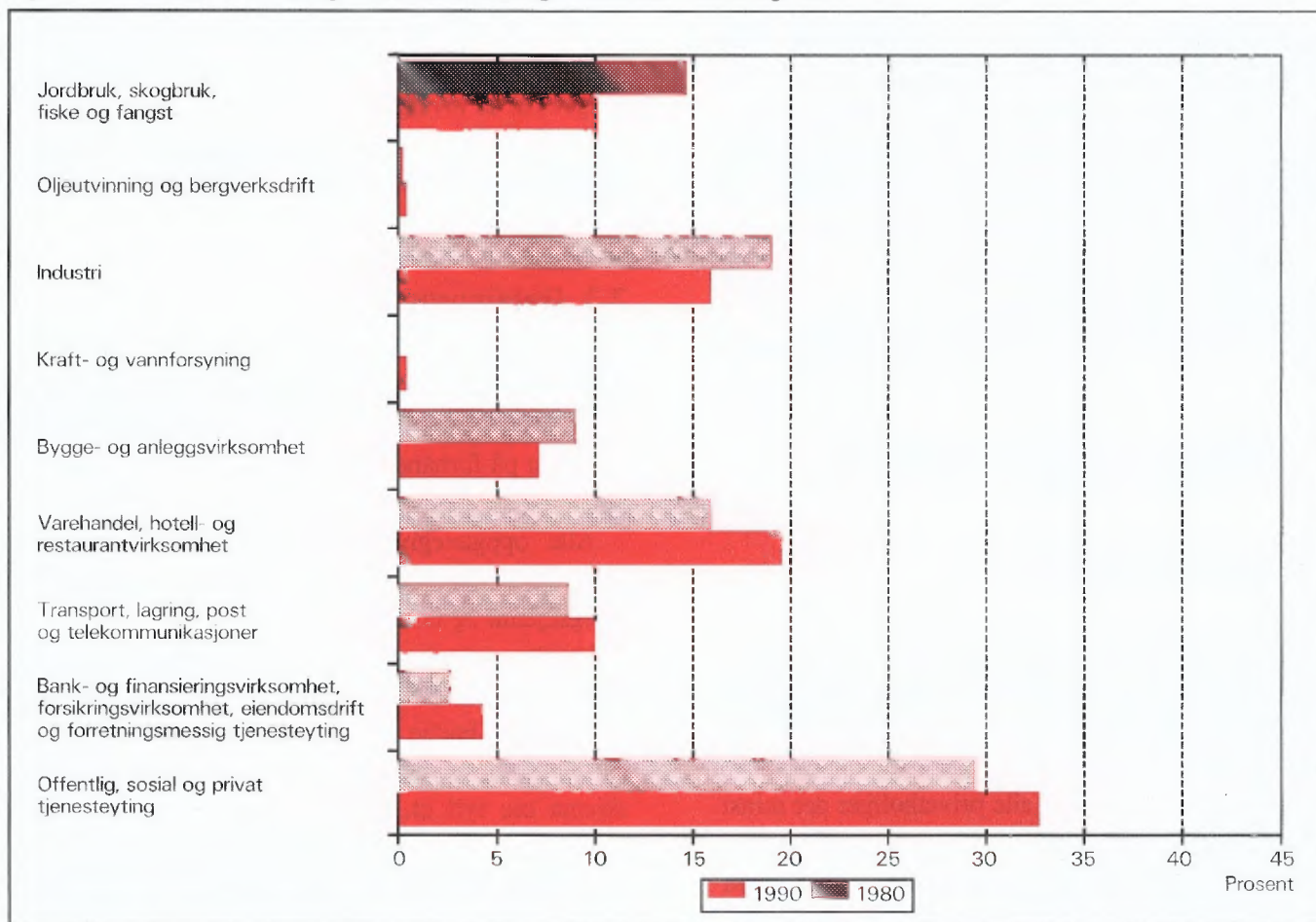

Figur 2. Hovedtall for boligstandard og disponering av bil. Prosent. 1980 og 1990

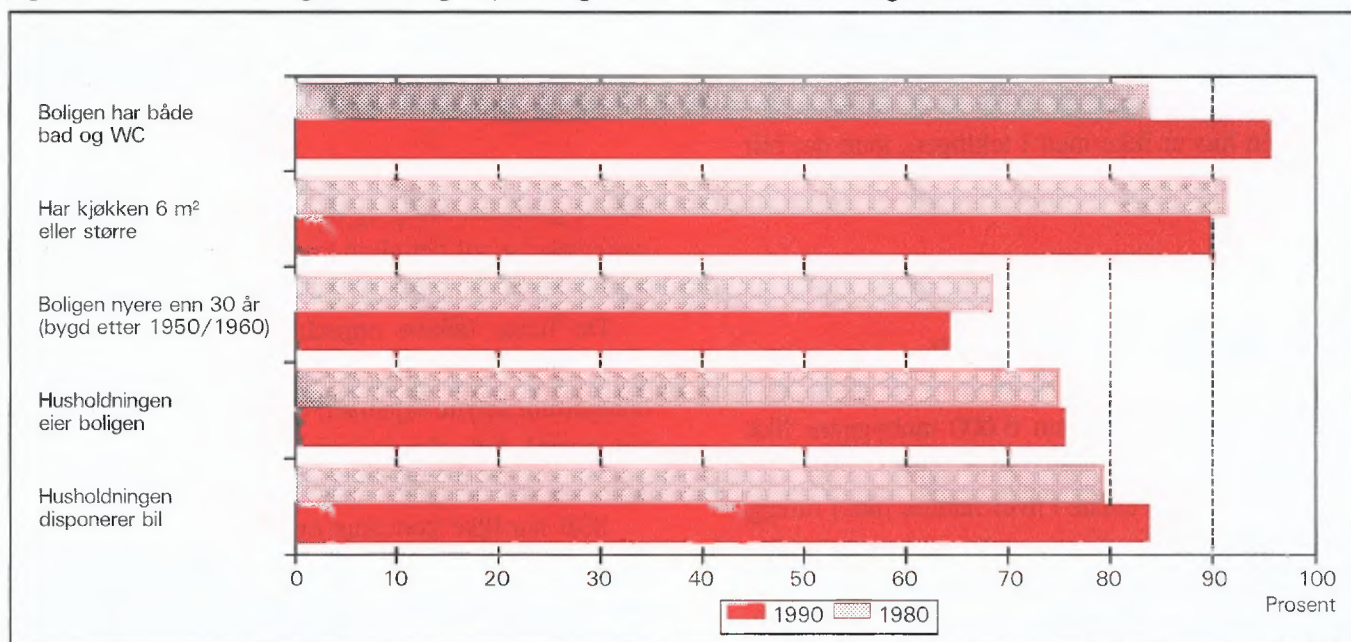



# 1. Formål

Hovedformålet med Folke- og bolig telling 1990 (FoB90) er å gi et bilde av befolkningen og levekårene i det norske samfunnet. Moderne folketellinger legger stor vekt på å se opplysninger om boliger og boforhold, sysselsetting og yrke, utdannings- og inntektsforhold, arbeidsreiser mv. i sammenheng.

Formålet med denne publikasjonen er å gi en beskrivelse av hver kommune, og av områder som er mindre enn kommune (delområder, kretser, tettsteder).

## 2. Opplegg og gjennomføring

### 2.1. Statistikkens omfang

FoB90 omfatter alle personer (også utenlandske statsborgere) som var registrert bosatt i Norge på tellingstidspunktet 3. november 1990, ifølge forskriftene om føringen og ordningen av folkeregistrene.

Boligtellingen har med alle privatboliger der minst én person var registrert bosatt 3. november 1990.

Tellingen omfatter *ikke* boliger som var ubebodd eller som var bebodd av bare midlertidig tilstedeværende (f.eks. ugifte personer som oppholdt seg utenom foreldrehjemmet på grunn av skolegang). Det er heller ikke hentet inn opplysninger om boligen for forpleide i aldershjem, pleiehjem, barnehjem og andre fellesinstitusjoner.

Enheten *hus* er ikke med i tellingen, men det blir gitt enkelte opplysninger om det huset boligen ligger i.

### 2.2. Grunnlag for statistikken

I kommuner med færre enn 6 000 innbyggere fikk alle personer som var født i 1974 eller tidligere, et personskjema. Den eldste i hver familie fikk i tillegg et boligskjema.

De fleste opplysningene i folke- og bolig tellingen kommer fra disse skjemaene. De øvrige oppgavene kommer fra ulike statistiske og administrative registre. De viktigste registerkjennemerkene er kjønn, alder og andre demografiske kjennetegn og utdanning.

Det er laget et eget informasjonshefte som bl.a. beskriver bakgrunn, metode, faglig innhold og bear-

beidingsopplegg for tellingen. Heftet kan en få ved å henvende seg til SSB, Folketellingskontoret.

I kommuner med 6 000 eller flere innbyggere er grunnlaget for statistikken basert på skjemaopplysninger fra et utvalg av befolkningen 16 år og over. Tellingsopplegget i utvalgs kommunene blir omtalt i heftene for de respektive kommunene, og i det nevnte informasjonsheftet.

### 2.3. Datainnsamling

Folketellings skjemaene ble sendt i posten direkte til hver enkelt oppgavegiver. Navn og adresse ble påført skjemaet på forhånd på grunnlag av opplysninger fra Det sentrale personregister (DSP).

Alle oppgavegivere fikk et personskjema med rettleiding. I tillegg fikk den eldste i hver familie et boligskjema og en svarkonvolutt.

Utfylte skjema fra alle oppgavegivere i leiligheten/boligen ble sendt samlet tilbake i svarkonvolutt. Der det bodde flere familier i samme bolig, ble det bare brukt én svarkonvolutt og bare ett boligskjema ble fylt ut. Innsamlingsmetoden gav derfor grunnlag for å danne husholdninger (se nedenfor).

Personer som ikke hadde sendt inn folketellings skjema til rett tid, fikk tilsendt inntil to adresserte purringer.

## 3. Feilkilder og usikkerhet ved resultatene

Under gjennomføring og bearbeiding av en statistisk undersøkelse vil det alltid kunne oppstå feil som kan gi utslag i resultatene.

De fleste feilene oppstår vanligvis under oppgaveinnhentingen og skyldes uriktige svar eller mangelfullt utfylte skjemaer. Under bearbeidingen kan det oppstå feil når opplysninger blir kodet, i vårt tilfelle spesielt opplysningene om næring og yrke.

SSB har ikke kontaktet oppgavegiver dersom det ble funnet feil eller mangler ved utfyllingen. Materialet har imidlertid gjennomgått omfattende maskinelle kontroll- og opprettingsrutiner. For kjennemerker med uoppgitt svar er det beregnet et mest mulig sannsynlig svar på grunnlag av de øvrige opplysninger personen har gitt og ut fra svarene fra andre oppgavegivere.

Kontroll- og opprettingsrutinene vil være nærmere beskrevet i publikasjonen som dokumenterer FoB90-

prosjektet. Publikasjonen vil foreligge i løpet av 1992.

SSB gjennomfører en kvalitetsundersøkelse i samband med folketellingen. Undersøkelsen tar sikte på å kontrollere kvaliteten av husholdnings sammensetningen i folketellingen. Videre skal en vurdere eventuelle konsekvenser for statistikken av å nytte regelverket i folkeregisterloven som grunnlag for en geografisk plassering av befolkningen. Resultatene ventes å foreligge i 1992.

## 4. Enheter, geografiske nivåer og kjennemerker

Når ikke annet er nevnt, gjelder opplysningene situasjonen 3. november 1990.

### 4.1. Enheter

#### Person

Tellingen omfatter alle personer som ifølge folkeregisteret er registrert bosatt i Norge på tellingsdagen 3. november 1990. Hvem som skal regnes som bosatt og hvor de skal ha adresse, går fram av forskrifter om føringen og ordningen av folkeregistrene.

#### Bosatte

Med bosatte menes personer bosatt i privathusholdninger. Tallet på *bosatte i alt* vil derfor være mindre enn tallet på *personer i alt* i kommunen (folkemengde).

#### Barn

I tabellene 19-21 og 23-24 omfatter begrepet *Barn* ugifte hjemmeboende barn under 18 år som er registrert bosatt i familien til minst en av foreldrene eller andre foresatte. Eldre barn som bor hjemme, er ikke regnet som barn etter denne definisjonen.

#### Par (ektepar og samboerpar)

Som *Par* regnes gifte par og samboerpar.

Gifte par er ektepar som er registrert bosatt i samme privatbolig, aldershjem, pleiehjem e.l.

Samboerpar er personer som lever sammen i ekteskapsliknende forhold uten å ha inngått formelt ekteskap.

Begge personene i et par må være registrert bosatt på samme adresse.

#### Familie

Som familie regner vi:

- ektepar og eventuelle ugifte hjemmeboende barn uansett barnets alder
- mor/far med ugifte hjemmeboende barn uansett barnets alder
- hver enkelt person som ikke hører med i gruppene over (enslig)

Et familienummer inngår som kjennemerke for hver person i Det sentrale personregister. Grupperingen til familie i tellingen er gjort med utgangspunkt i dette familienummeret.

Alle i en familie i tellingen må være registrert bosatt på samme adresse (samme kommune og poststed), og de kan bare inngå i én husholdning. Personer, f.eks. ektefeller, som etter denne regelen er plassert på hvert sitt sted, er ikke gruppert til samme familie i tellingen, selv om de har likt familienummer i Det sentrale personregister.

Barn som har gått ut av familien fordi de har fått egne barn, har meldt flytting og/eller inngått ekteskap, blir aldri regnet til foreldrenes familie på et senere tidspunkt. Når f.eks. et ektepar bor sammen med et skilt barn, danner ektefellene og barnet hver sin familie.

En familie kan aldri bestå av mer enn to generasjoner.

Ugifte søsken som bor sammen i en bolig der ingen av foreldrene er bosatt, blir regnet som hver sin énpersonfamilie.

Personer med ukjent bosted eller familienummer blir regnet som enslige (énpersonfamilier).

I et samboerpar utgjør hver av samboerne sin egen familie sammen med egne barn. Felles barn er med i familien til én av foreldrene.

#### Husholdning

Til samme husholdning regnes personer som er registrert bosatt i samme bolig. En slik husholdning blir kalt *bolighusholdning*. Husholdninger kan bestå av en eller flere familier. Sammensetningen til bolighusholdninger har hovedsakelig skjedd ut fra innsendingsmåte (felles retur) og opplysninger gitt i tellingsskjemaet. Selv om Det sentrale personregister ikke gir oversikt over hvem som bor sammen i den enkelte bolig, er adresseopplysningene i registeret nyttet som et supplement i arbeidet med husholdningene.

I tellingen blir det skilt mellom privat- og felleshusholdning.

Gruppen *Privathusholdning* omfatter personer som er registrert bosatt i samme privatbolig. Siden alle opplysninger om husholdninger i tellingen er knyttet til denne typen, er tallet på husholdninger i alt derfor lik tallet på privathusholdninger.

Til *Felleshusholdning* er regnet beboere (forpleide) som er registrert bosatt i aldershjem, pleiehjem, barnehjem o.l. Tilsatte som er bosatt i/ved felleshusholdningen, er alltid regnet som bosatte i privathusholdning. Det samme gjelder militært personell som er registrert bosatt i forlegningen.

Folketellingene gir ikke statistikk over felleshusholdninger. Det er hovedsakelig fordi personer som oppholder seg på institusjon, men som er registrert bosatt hjemme, tilhører privathusholdningen de er registrert i. En statistikk på dette grunnlaget ville derfor gi et misvisende bilde.

### **Bolig (leilighet)**

En bolig er ett eller flere rom som er bygd eller ombygd til helårs privatbolig for en eller flere personer. Det må være adkomst til rommet/rommene uten at en må gå gjennom en annen bolig. I tabellene brukes for enkelthets skyld *bolig* i stedet for privatbolig.

En bolig er da f.eks. rekkehusleilighet, leilighet i tomannsbolig, leilighet i leiegård, blokkleilighet og hybelleilighet. Enebolig er også leilighet.

En hybel i privathus er en bolig dersom den har egen inngang. I hybelhus regnes hver hybel som egen bolig, også der rom som f.eks. kjøkken og bad er felles. Leiligheter og hybler som disponeres av privathusholdninger i sykehus, institusjoner, militærforlegninger o.l., regnes alltid som egen bolig.

I noen tilfeller kan en bolig omfatte mer enn en leilighet. Det gjelder når personer i samme familie (f.eks. ugifte barn) bor i egen leilighet (f.eks. hybel-leilighet) på samme adresse som resten av familien. I slike tilfeller består boligen av alle leilighetene familiemedlemmene bruker.

Fordi begrepet bolighusholdning blir brukt, blir tallet på boliger det samme som tallet på privathusholdninger i tellingen.

Det er ikke innhentet oppgaver for boliger der ingen er registrert bosatt (se avsnitt 2.1).

Hus er ikke egen enhet i tellingen, men boligkjennemerkene omfatter enkelte opplysninger om

huset boligen ligger i.

## **4.2. Geografiske nivåer**

### **Grunnkrets, delområde**

Grunnkretsene er utformet slik at de skal være stabile over en rimelig tidsperiode. De består av et sammenhengende geografisk område, og har mest mulig ensartet natur, næringsgrunnlag, kommunikasjonsforhold og bebyggelse. Folkemengde og areal bør ikke variere for sterkt. Visse variasjoner i befolkningsgrunnlaget vil likevel forekomme - en krets i spredtbygde strøk kan ha under 100 innbyggere, mens de tettest utbygde byområdene kan ha over 1 000.

Fordi kretsen skal være stabil, er den ikke knyttet opp til tettstedsavgrænsingen. En krets kan derfor inneholde både tett og spredt bebyggelse.

Det er ikke stilt krav om at grunnkretsgrensene skal falle sammen med grensene for kirkesogn, skole- eller valgkrets.

Landet er delt inn i om lag 13 600 grunnkretser.

Grunnkretsene er gruppert sammen til *delområder* (bydeler/bygdelag). Et delområde består vanligvis av 1 000 - 3 000 personer i spredtbygde strøk og 3 000 - 5 000 i tettbygde. I alt er det om lag 1 550 delområder i landet.

Alle adressene i landet er gitt kode for grunnkrets og delområde. Kodene er en del av datagrunnlaget i Det sentrale personregister. Grunnkretsinndelingen i FoB90 er sammenlignbar med FoB80. I visse tilfeller (ved kretsdelinger i perioden) må sammenligningen skje med utgangspunkt i grupper av 1990 kretser.

Kart over grunnkretser og delområder er med som vedlegg til heftet.

### **Kommune**

Den enkelte person er i tellingen regnet å ha sitt bosted i den kommune og i den bolig hvor vedkommende var registrert som bosatt i Folkeregisteret 3. november 1990.

Hovedregelen er at en person skal registreres som bosatt der han eller hun tar sin døgnhvile. De viktigste unntakene fra denne hovedregelen gjelder:

- Ugifte personer som pga. studier, skolegang eller verneplikts-/siviltjeneste oppholder seg utenom foreldrenes/forsørgers bolig. De skal være registrert i foreldrenes/forsørgers bolig.

- Gifte personer som mesteparten av tiden må bo borte fra hjemmet pga. arbeid, studier, verneplikts-/siviltjeneste (f.eks. yrkesaktive som er ukependlere). De skal være registrert i ektefellenes felles bolig.
- Personer som er innlagt på sykehus eller anbrakt i fengsel, arbeidsanstalt e.l. De skal være registrert der de var bosatt før innleggelsen/anbringelsen.

Personer som ikke kan henføres til en bestemt bolig, er regnet til gruppen *Uten fast bopel*. De regnes med i den kommunen der de sist hadde fast bosted.

Det er ikke innhentet opplysninger om midlertidig bosted. Folketellingen gir derfor ikke oppgaver over den tilstedeværende befolkningen.

### Tettsted

For at en hussamling skal regnes som tettsted, må det bo minst 200 personer der, og avstanden mellom husene må normalt ikke overstige 50 meter. Det er tillatt med skjønnsmessige avvik for områder som ikke skal eller kan bebygges. Dette kan f.eks. være parker, idrettsanlegg, industriområder, eller naturlige hindringer som elver eller dyrkbare områder. Hussamlinger som naturlig hører med til tettstedet, tas med inntil en avstand på 400 meter fra tettstedskjernen.

Tettstedsavgrensingen er uavhengig av grunnkretsinnstillingen, og kan også gå på tvers av kommuneinnstillingen.

Kart over tettstedene i kommunen er med som vedlegg til heftet.

## 4.3. Kjennemerker

### 4.3.1. Personkjennemerker

#### Alder

I fordelingen etter alder er den enkelte person gruppert etter alder pr. 31. desember 1990. (Alder = 1990 minus fødselsår.)

#### Arbeidsreiser - generelt

Arbeidsreiseopplysningene omfatter oppmøteplass, tallet på arbeidsreiser, reisetid og reisemåte (se dette). Kjennemerkene gjelder personer 16 år og over som *utførte* inntektsgivende arbeid i tellingsuka fra 27. oktober til 2. november og som hadde en *fast opp-*

møteplass. Arbeidsreiseopplysningene gjelder reisen fra hjemstedet (registrert bosted) til arbeidsstedet.

Det ble lagt spesiell vekt på utformingen av arbeidsreisespørsmålene. Både i spørsmålsteksten og rettleidingen ble det forklart at *hjemstedet* er den boligadressen som vedkommende var registrert bosatt på ifølge Folkeregisteret 3. november 1990.

#### Arbeidsreiser - tallet på

Tallet på arbeidsreiser er det antall ganger oppgaver reiste *fra* hjemstedet *til* arbeidsstedet (én veg) i tellingsuka. Med *Hjemsted* menes alltid den boligadresse vedkommende er registrert bosatt på. For personer som bodde midlertidig på f.eks. hybel eller brakke denne uka, er reisen mellom hybel/brakke og arbeidssted ikke tatt med. Personer som arbeidet hjemme (f.eks. bønder) er gruppert til *reiste ikke*. Det samme gjelder personer som ikke var på hjemstedet i løpet av tellingsuka.

#### Arbeidstid

Tellingen har opplysninger om arbeidstid både i året (12-månedersperioden), og i tellingsuka fra 27. oktober -2. november 1990. For uka er det dessuten skilt mellom vanlig/avtalt og faktisk arbeidstid.

#### Arbeidstid i året

Årlig arbeidstid er i FoB90 oppgitt som det samlede tallet på hele måneder vedkommende hadde arbeid, heltid og/eller deltid, i alle arbeidsforhold. Som heltid er regnet samlet arbeidstid på 30 timer eller mer i uka, noe som svarer til 120 timer eller mer over en 4-ukersperiode. Fravær er ikke trukket fra. Summen av måneder med heltids- og deltidsarbeid kan ikke overstige 12.

#### Arbeidstid i uka (vanlig/avtalt)

Den avtalte ukentlige arbeidstidstiden er oppgitt i timeverk og viser det timetallet den yrkesaktive har avtale om. For yrkesaktive som ikke hadde inngått avtale om en bestemt arbeidstid, gjelder oppgaven den gjennomsnittlige arbeidstiden. Det samme gjelder for personer med varierende arbeidstid eller for dem som har skiftarbeid kombinert med friperioder. Faste forberedelser ut over ordinær arbeidstid er inkludert (lærere). Arbeidstid i flere arbeidsforhold skulle summeres. Betalt fravær er ikke trukket fra, mens tilfeldig merarbeid (sesongvariasjoner, overtid) derimot ikke er lagt til.

### Arbeidstid i uka (utført)

Faktisk utført arbeidstid er oppgitt i timeverk. Overtid og annet ekstraarbeid er inkludert, men begrepet omfatter ikke fravær som skyldtes sykdom, ferie, permisjon med lønn o.l. Personer som ikke var på arbeid i tellingsuka, f.eks. på grunn av skift- eller turnusfridager, utførte ikke inntektsgivende arbeid denne uka.

### Bosted

Se *Kommune* i avsnitt 4.2.

### Bostedsstrøk (tettbygd - spredtbygd)

Se *Tettsted* i avsnitt 4.2.

### Ekteskapelig status

Det er brukt fire hovedgrupperinger etter ekteskapelig status, nemlig ugifte, gifte, enker/enkemenn og separerte/skilte. Ekteskapelig status beskriver den formelle situasjonen, ikke faktiske samlivsforhold (samboere).

### Familietype

Under omtalen av enheten *familie* (avsnitt 4.1 ovenfor) er det gjort rede for hvem som skal regnes til samme familie. På grunnlag av hvilke personer som inngår i familien og hva for ekteskapelig status de har, blir familiene inndelt i typer, slik:

Enslig	enpersonfamilie
Ektepar uten barn	familien inneholder et ektepar, men ingen ugifte, hjemmeboende barn.
Ektepar med barn	familien inneholder et ektepar, og parets ugifte, hjemmeboende barn uansett alder.
Mor/far med barn	familien inneholder mor eller far og deres ugifte, hjemmeboende barn uansett barnets alder.

Familietyper baserer seg på den formelle ekteskapelige statusen til personene i familien. I et samboerpar utgjør hver av samboerne derfor sin egen familie.

### Heltid/deltid

En person kommer i gruppa heltidsarbeid når summen av avtalt/vanlig arbeidstid i alle arbeidsforhold er 30 timer eller mer i uka (120 timer eller mer over en 4-ukersperiode).

### Næring

Yrkesaktive personer 16 år og over er gruppert etter næring ut fra opplysninger om 12-månedersperioden. Kjennemerket er knyttet til det arbeidsforholdet som hadde lengst varighet. Det er ikke innhentet særskilte oppgaver om næring for tellingsuka fra 27. oktober til 2. november.

Næringsgrupperingen er foretatt etter 1983-utgaven av Standard for næringsgruppering (Standarder for norsk statistikk 2). Standarden er et fem-sifret pyramidisk system der hvert siffer angir et grupperingsnivå.

FoB80 ble gruppert etter den forrige utgaven av næringsstandard (utgitt i 1978). De viktigste endringene fra denne utgaven finnes under Detaljhandel. Standardendringene har ingen betydning for sammenlignbarheten med forrige telling for næring på 1-sifret nivå.

Næringsgrupperingen kan etter mindre modifikasjoner på tabellnivå sammenlignes med International Standard Industrial Classification of all Economic Activities (ISIC) av 1968.

FN vedtok en ny versjon av ISIC i 1989. Den nye versjonen vil etter hvert bli innarbeidet i næringsstandard i de fleste land i Europa. Når den nye standarden blir innført i Norge, vil folketellingsmaterialet få næringskoder etter ISIC -89 i tillegg til de nåværende.

### Oppmøteplass på arbeid

Oppmøteplassen er det stedet hvor oppgavegiver møtte fram ved arbeidsdagens start. Grupperingskriterium er kommune. Personer som møtte på ulike steder, var til sjøs e.l. har ikke fast oppmøteplass.

### Reisemåte til arbeidet

Reisemåten gjelder de transportmidlene vedkommende til vanlig brukte på arbeidsreisen (én veg).

### Reisetid til arbeidet

Reisetiden er tiden det tar å komme *fra* hjemstedet (registrert boligadresse) *til* arbeidsstedet (én veg). I reisetiden er gangtid og ventetid under reisen regnet med. Det samme gjelder faste gjøremål, f.eks. å bringe barn til barnehage. Tilfeldige gjøremål og forsinkelser inngår derimot ikke.

For pendlere som bodde midlertidig utenfor hjemmet (hybel, brakke) er reisetiden regnet fra hjemstedet og fram til arbeidsstedet.

## Spredtbygd/tettbygd strøk

Se *Tettsted* i avsnitt 4.2.

## Utdanning

Utdanningsopplysningene i publikasjonen er hentet fra datafil over befolkningens høyeste utdanning pr. 1. oktober 1989, såkalt omkodet utgave (grupperingen av grunnleggende fagutdanning avlagt før skoleåret 1972/73 er også basert på 9-årig grunnskole og plassert på klassetrinn 10, nivå 3). Folketellingsmaterialet vil bli oppdatert med utdanningsopplysninger pr. 1. oktober 1990 så snart denne årgangen foreligger.

Opplysningene om utdanning fullført i utlandet etter 1. november 1980 er mangelfulle i data-materialet. Dette gjelder spesielt for de utenlandsfødte. SSB gjennomfører derfor en egen undersøkelse i 1991 om innvandreres utdanning. Resultatene fra undersøkelsen er ikke med i denne publikasjonen, men vil senere inngå i tellingsmaterialet.

Fra og med 1987 er all SSBs utdanningsstatistikk basert på 6-sifrede utdanningskoder, etter Standard for utdanningsgruppering - Revidert 1989 (Standarder for norsk statistikk 7). Standarden er bygd opp som et pyramidisk klassifikasjonssystem. Utdanningene er først ordnet i grove grupper etter (samlet) varighet ved normal studieprogresjon. Gruppene kalles *utdanningsnivåer*. Innenfor hvert nivå er utdanningene delt opp etter *fagfelt* og *faggrupper*. En del utdanninger som tidligere var plassert på for lavt nivå, har skiftet nivå ved overgang til revidert standard. De største gruppene er ingeniør- og helsefagutdanninger.

Resultatene fra utdanningsstatistikken blir nå presentert etter omkodet utdanningskode (se ovenfor), mens folketellingen i 1980 er basert på uomkodet versjon av den gamle standarden. Derfor er ikke resultatene fra de to tellingene sammenlignbare. SSB kan lage sammenlignbar statistikk på *grovt* nivå (grupper av utdanningsnivåer) ved å dele inn FoB80 etter ny standard og kode om all grunnleggende fagutdanning til 9 år. Slik statistikk må utføres som betalt oppdrag.

## Yrke

Yrkesaktive personer 16 år og over er gruppert etter yrke ut fra opplysninger om 12-månedersperioden. Kjennemerket er knyttet til det arbeidsforholdet som hadde lengst varighet. Det er ikke innhentet særskilte oppgaver om yrke for tellingsuka fra

27. oktober til 2. november.

Grunnlaget for yrkesgrupperingen er Standard for yrkesgruppering i offentlig norsk statistikk (utgitt av Arbeidsdirektoratet i 1965). Standarden blir ofte omtalt som NYK (Nordisk yrkesklassifisering). Til folketellingen i 1980 ble standarden ajourført av SSB ved at nye yrkesbetegnelser ble plassert inn på sitt riktige sted i systemet, en del yrkesgrupper ble slått sammen og noen ble splittet i flere grupper. Etter 1980 har SSB fortsatt ajourføringen med nye yrkesbetegnelser.

Yrke i folketellingen er kodet med tre av standardens i alt fem siffer.

Yrke er kodet på samme måte og etter samme standard både i FoB80 og FoB90, slik at det er mulig å sammenligne yrkesstatistikk mellom de to tellingene.

NYK og dermed tellingen er bare i begrenset grad sammenlignbar med den nyeste (1988) utgaven av International Standard Classification of Occupations (ISCO). Derimot er det godt samsvar med forrige ISCO (1958, revidert i 1968). Det er denne versjonen som pr. 1990 blir brukt i de fleste europeiske land.

## Yrkesaktivitet

I FoB90 er det innhentet oppgaver om yrkesaktiviteten både for de siste 12 månedene (3. november 1989 til 2. november 1990) og for den siste uka før tellingstidspunktet (27. oktober - 2. november 1990).

Som yrkesaktive er regnet personer 16 år og over som *hadde* inntektsgivende arbeid i minst 100 timer i 12-månedersperioden. Inntektsgivende arbeid er alt arbeid som blir utført mot betaling i form av lønn, inntekt av egen virksomhet, provisjon, honorarer o.l. Deltidsarbeid, vikararbeid, pass av barn, feriejobber o.l. er også med. Det samme gjelder sykefravær, ferie, permisjon med lønn o.l. Ved folketellingen i 1980 skulle slikt fravær ikke regnes med. Arbeid som familiemedlem uten fast lønn i familiebedrift (f.eks. butikk, gårdsbruk) og verneplikts-/siviltjeneste er også regnet som yrkesaktivitet.

De som var yrkesaktive i 12-månedersperioden svarte også på om de *hadde* inntektsgivende arbeid av minst 1 times varighet i uka 27. oktober til 2. november 1990. Ved folketellingen i 1980 måtte en ha *utført* minst én times arbeid for å bli regnet som yrkesaktiv i uka. Tellingene i 1980 og 1990 kan sammenlignes fordi FoB90 også kan fordele de yrkesaktive etter utført arbeidstid i uka.

### Yrkesstatus

Yrkesaktive personer 16 år og over er gruppert etter yrkesstatus ut fra arbeidsforholdet de oppgav for 12-månedersperioden. Det er ikke innhentet særskilte oppgaver om yrkesstatus for tellingsuka fra 27. oktober til 2. november.

Personer (også medeiere) som arbeidet i firmaer organisert som aksjeselskap, andelslag eller annen selskapsform med begrenset ansvar, er alltid regnet som ansatte.

En person er regnet som selvstendig dersom vedkommende drev virksomhet alene for egen regning eller sammen med andre med ubegrenset ansvar (f.eks. i ansvarlig selskap).

Gruppen *Familiemedlem uten fast lønn i familiebe-drift* omfatter personer som arbeidet i familievirksomhet uten fast lønn, og som verken var eier eller medeier i virksomheten. Et familiemedlem uten fast lønn kan imidlertid ha lønn for arbeidet i form av kost og losji, andel av overskott e.l.

Der ektefeller arbeidet i felles virksomhet (f.eks. gårdsbruk) som ikke var organisert som aksjeselskap e.l., er den ene ektefellen regnet som selvstendig og den andre som familiemedlem uten fast lønn, med mindre begge ektefellene var registrert som eiere av virksomheten.

### 4.3.2. Boligkjennemerker

Boligkjennemerkene gjelder bare for privatboliger og personer i privathusholdninger.

#### Areal

Boligens areal er det samlede arealet av rom på 6 m<sup>2</sup> eller mer som blir brukt til boligformål. I tillegg er også entré, ganger, trapperom, vaskerom o.l. med i arealet.

#### Bosatte pr. bolig

Bosatte pr. bolig er lik tallet på bosatte i privatboliger dividert med tallet på boliger i alt.

#### Byggeår

Byggeåret er det året da minst halvparten av boligene i huset var ferdig til innflytting. For hus som er ombygget, er det oppgitt opprinnelig byggeår.

### Eie-/leieform

Som *eiere* er også regnet personer som har boret rett ved aksje eller andel.

Som *leie for et avgrenset tidsrom* er regnet leieavtaler som løper til en bestemt dato, også framleie. Boliger stilt til disposisjon gjennom arbeidsforhold for en avgrenset tidsperiode er derimot regnet med blant *tjenesteboliger*.

Leie av boligen på *Andre vilkår* gjelder f.eks. ved leiekontrakt ifølge husleieloven, muntlig leieavtale eller kåravtale. Obligasjonsleilighet og trygdeleilighet er også tatt med her.

### Etasjeplassering

Etasjeplasseringen viser i hvilken av bygningens etasjer boligen har rom til boligformål. For boliger som går over flere plan, er alle etasjer oppgitt.

### Hustype

En *enebolig* ligger fritt med minst en halv meters avstand til neste bygning. Den kan også inneholde en hybelleilighet, og ett eller flere rom kan være i bruk som hybel.

*Våningshus tilknyttet gårdsdrift* omfatter alle typer bolighus på gårdsbruket.

Et *hus i kjede* (også enebolig i kjede) er forbundet med et annet hus med bod, garasje/carport, svalgang e.l.

I et *terrassehus* er leilighetene bygd sammen i en skråning der flere av leilighetene har terrasse på hele eller deler av taket til leiligheten under.

*Terrasseblokk* er regnet som blokk og ikke som terrassehus.

*Annet boligbygg med mindre enn tre etasjer* omfatter for eksempel firemannsbolig, enebolig med mindre enn en halv meters avstand mellom husene o.l.

Leiligheten ligger i et *forretningsbygg* eller i et *bygg for felleshusholdning* dersom mindre enn halvparten av golvarealet i huset brukes til privatbolig.

I noen tabeller er hus i kjede, terrassehus og annet boligbygg med mindre enn tre etasjer slått sammen og gitt betegnelsen *småhus*.

### Kjøkken

Kjøkkenet er den delen av boligen der det er installert utstyr til matlaging. Kjøkkenet kan være et eget rom,

men trenger ikke å være det (åpne løsninger).

Dersom flere boliger har felles kjøkken, f.eks. hybler i et hybelbygg, er alle boligene regnet å være uten kjøkken.

I størrelsen på kjøkkenet er også medregnet golv-plass til benker og skap.

### Oppvarmingskilde

I FoB90 er alle oppvarmingskilder i boligen tatt med, mens det ved forrige telling bare var den viktigste som ble registrert.

### Plan i boligen

Boligen er regnet å ligge på ett plan dersom kjøkken, bad/dusj, wc og minst ett beboelsesrom er i samme etasje uten trapper imellom.

### Tilgjengelighet

Som et mål for boligens tilgjengelighet er det nytted en inndeling etter plan i boligen, boligens etasjeplassering i bygningen og om huset har heis.

### Rom - tallet på

Tallet på rom inkluderer beboelsesrom på 6 m<sup>2</sup> eller mer som kan brukes året rundt. Kjøkken, bad, wc, vaskerom, gang o.l. er ikke med, og heller ikke rom som bare blir brukt til næringsvirksomhet.

### Rom pr. bolig

er summen av alle rom dividert med tallet på boliger. I FoB90 er det ikke innhentet spesifiserte oppgaver over tallet på rom i boliger med ni eller flere rom. I oppgavene for *rom i alt* er tallene for antall rom i boliger med ni eller flere rom derfor beregnet ut fra et gjennomsnittstall. Data fra Boforholdsundersøkelsen 1988 er brukt som beregningsgrunnlag.

## 4.3.3. Husholdningskjennemerker

Husholdningskjennemerkene gjelder for privathusholdninger og personer registrert bosatt i privathusholdninger.

### Avfallssortering (kildesortering)

Oppgavene over avfallssortering viser utvalgte avfallstyper som blir sortert ut fra husholdningsavfallet og levert/hentet etter at de er sortert ut. Hver husholdning kunne krysse av for flere typer utsortert avfall. Noen husholdninger sorterer flere typer avfall. Derfor blir summen av husholdninger etter avfallstype større enn tallet på husholdninger som sorterer avfall i alt.

### Bil - antall i husholdningen

Med å disponere bil menes å eie/leie bil eller ha mulighet til privat bruk av firmabil. Stasjonsvogn, kombinert bil og varebil som blir brukt til privatkjøring, er også regnet med i tallet på biler.

### Familier - antall i husholdningen

Se *Familie* i avsnitt 4.1 og *Familietype* i avsnitt 4.3.

### Husholdningstype (tallet på barn i husholdningen)

I tabellene er husholdningene delt inn i enperson- og flerpersonhusholdninger. Flerpersonhusholdninger er videre delt inn i husholdninger med og uten barn.

Vårt begrep *Barn* omfatter ugifte hjemmeboende barn under 18 år som er registrert bosatt i familien til minst en av foreldrene eller andre foresatte. Eldre barn som bor hjemme, er ikke regnet inn i tallet på barn i husholdningen. Husholdninger der alle de hjemmeboende barna er 18 år eller eldre, blir derfor regnet til gruppen flerpersonhusholdninger uten barn.

### Privat-/felleshusholdning

Gruppen *Privathusholdning* omfatter alle personer som er registrert bosatt i samme privatbolig.

Beboere (forpleide) som er registrert bosatt i aldershjem, pleiehjem, barnehjem o.l. tilhører en *Felleshusholdning*. Det er ikke innhentet husholdnings- og boligopplysninger for disse husholdningene.



## 5. Merknader til tabellene

### Tabell 1

Tabell 1 gir sammenlignbare tall tilbake til 1875 etter kommuneinndelingen i 1990.

I 1902 ble Nedre Stjørdalen delt i tre herreder - Stjørdalen (seinere Stjørdal), Laanke (seinere Lånke) og Skatval.

I 1914 ble et område i Lånke overført til Malvik.

I 1962 ble Hegra, Lånke og Skatval slått sammen med Stjørdal.

I tabell 1 omfatter tallene for 1875 og 1900 også folketallet (i alt 38 personer i 1914) i det området som ble overført fra Lånke til Malvik.

**Vernepliktige - konsekvenser for sysselsettingstall**  
Oppgaver over de vernepliktige og sivilt tjenestepiktige er innhentet gjennom Forsvarets overkommando

og Siviltjenesteadministrasjonen. På grunn av rapporteringsrutinene vil ikke alle oppgavene være kommet inn når kommuneheftene blir publisert.

Manglende oppgaver om verneplikts-/siviltjeneste vil kunne påvirke sysselsettingstallene for kommunen. For kommunen som helhet vil utslagene bli svært små. Avviket vil bli størst for gruppen Menn 16 - 24 år.

I forhold til oppgavene gitt i skjemaet, vil personene dette gjelder f.eks. kunne få for få arbeids måneder i året, de vil kunne bli tildelt feil hovednæring og -yrke, eller de kan bli feilaktig gruppert som ikke yrkesaktive.

De fullstendige oppgavene om verneplikts- og siviltjeneste vil bli innarbeidet i det endelige folketellingsmaterialet.

Tabell 1. Folkemengde<sup>1</sup> ved folketellingene 1875-1990, etter kommunegrenser pr. 3. november 1990

År	Folke- mengde	År	Folke- mengde	År	Folke- mengde	År	Folke- mengde
1875 ...	9735*	1920 ...	9332	1960 ...	12847	1980 ...	16173
1900 ...	9184*	1946 ...	10826	1970 ...	13698	1990 ...	17321

<sup>1</sup> Tall markert med stjerne er ikke korrigert for enkelte mindre grenseendringer.

K i l d e: Folketellinger, materiale i SSB og Norsk samfunnsvitenskapelig datatjeneste (NSD).

Tabell 2. Folkemengde etter kjønn, ekteskapeleg status og alder. 3. november 1990

Alder	I alt	Menn					Kvinner				
		I alt	Ugifte	Gifte	Enkemenn	Separer- te og skilte	I alt	Ugifte	Gifte	Enker	Separer- te og skilte
I alt .....	17321	8768	4582	3581	213	392	8553	3790	3583	774	406
0 - 4 .....	1098	543	543	-	-	-	555	555	-	-	-
5 - 9 .....	1157	552	552	-	-	-	605	605	-	-	-
10 - 14 .....	1184	617	617	-	-	-	567	567	-	-	-
15 - 19 .....	1538	827	827	-	-	-	711	710	1	-	-
20 - 24 .....	1491	794	777	17	-	-	697	625	69	-	3
25 - 29 .....	1247	675	504	163	-	8	572	300	247	-	25
30 - 34 .....	1150	575	245	285	1	44	575	127	381	1	66
35 - 39 .....	1268	646	148	443	1	54	622	62	487	6	67
40 - 44 .....	1303	697	86	524	6	81	606	36	484	8	78
45 - 49 .....	1178	598	54	459	5	80	580	28	465	20	67
50 - 54 .....	822	437	33	355	4	45	385	15	315	20	35
55 - 59 .....	668	322	32	252	8	30	346	20	268	42	16
60 - 64 .....	696	343	39	280	14	10	353	18	246	67	22
65 - 69 .....	746	372	41	289	23	19	374	18	247	100	9
70 - 74 .....	659	296	30	236	22	8	363	24	204	127	8
75 - 79 .....	502	230	22	158	41	9	272	28	93	144	7
80 - 84 .....	350	148	16	83	45	4	202	19	57	124	2
85 - 89 .....	200	68	9	32	27	-	132	26	16	89	1
90 - .....	64	28	7	5	16	-	36	7	3	26	-
0 - 6 .....	1549	771	771	-	-	-	778	778	-	-	-
7 - 12 .....	1412	684	684	-	-	-	728	728	-	-	-
13 - 15 .....	745	390	390	-	-	-	355	355	-	-	-
16 - 19 .....	1271	694	694	-	-	-	577	576	1	-	-
20 - 44 .....	6459	3387	1760	1432	8	187	3072	1150	1668	15	239
45 - 66 .....	3654	1848	178	1461	35	174	1806	88	1396	178	144
67 - .....	2231	994	105	688	170	31	1237	115	518	581	23
16 - 24 .....	2762	1488	1471	17	-	-	1274	1201	70	-	3
25 - 39 .....	3665	1896	897	891	2	106	1769	489	1115	7	158
40 - 66 .....	4957	2545	264	1985	41	255	2412	124	1880	186	222

Tabell 3. Hovedtall for utdanning. Personer 16-66 år etter yrkesaktivitet, arbeidstid i året, kjønn og utdanning<sup>1</sup>. 3. november 1989 - 2. november 1990

Kjønn og høyeste utdanning	I alt	Ikke yrkesaktive	Yrkesaktive					
			I alt	Heltid		Deltid		Både heltid og deltid i løpet av året
				Hele året	Deler av året	Hele året	Deler av året	
I alt	11384	2775	8609	5217	1046	1355	620	371
<b>Menn</b>								
I alt	5929	1140	4789	3679	646	156	168	140
Barne- og ungdomsskolenivå, 1-9 år i alt	1281	403	878	638	127	31	59	23
Folkeskoleutdanning	439	132	307	269	24	3	10	1
9-årig ungdomsskole	502	230	272	118	68	25	44	17
Ungdomsskolenivå ellers	340	41	299	251	35	3	5	5
Gymnasnivå I, 10 år, i alt	1516	267	1249	982	163	48	25	31
Allment fagfelt	252	27	225	201	20	2	-	2
Industri, håndverk og teknikk	771	157	614	464	96	26	15	13
Samferdsel	73	11	62	53	5	1	1	2
Helsevern	6	1	5	5	-	-	-	-
Jordbruk, skogbruk og fiske	168	27	141	109	14	5	6	7
Gymnasnivå I ellers	246	44	202	150	28	14	3	7
Gymnasnivå II, 11 - 12 år, i alt	2094	255	1839	1373	275	61	60	70
Allment fagfelt	399	61	338	204	76	21	19	18
Administrasjon og økonomi	203	24	179	129	23	6	9	12
Industri, håndverk og teknikk	1007	97	910	710	128	21	21	30
Samferdsel	79	20	59	51	6	-	2	-
Helsevern	1	-	1	1	-	-	-	-
Jordbruk, skogbruk og fiske	170	10	160	140	8	6	3	3
Tjenesteyting og forsvar	218	42	176	128	30	6	5	7
Gymnasnivå II ellers	17	1	16	10	4	1	1	-
Universitets- og høyskolenivå I, 13 - 14 år, i alt	380	33	347	300	28	7	4	8
Undervisning	52	3	49	47	1	-	-	1
Administrasjon, økonomi, samfunnsvitenskap og jus	68	5	63	48	11	2	1	1
Naturvitenskap og teknikk	149	5	144	135	6	2	-	1
Helsevern	10	2	8	7	-	-	-	1
Universitets- og høyskolenivå I ellers	101	18	83	63	10	3	3	4
Universitets- og høyskolenivå II, III og forskernivå, over 14 år, i alt	388	16	372	336	23	2	6	5
Undervisning	114	2	112	103	7	-	2	-
Administrasjon, økonomi, samfunnsvitenskap og jus	34	1	33	29	2	1	1	-
Naturvitenskap og teknikk	113	4	109	94	11	-	1	3
Universitets- og høyskolenivå II, III og forskernivå ellers	127	9	118	110	3	1	2	2
Uoppgitt, ingen utdanning og utdanning på førskolenivå	270	166	104	50	30	7	14	3
<b>Kvinner</b>								
I alt	5455	1635	3820	1538	400	1199	452	231
Barne- og ungdomsskolenivå, 1-9 år i alt	1426	652	774	255	86	300	112	21
Folkeskoleutdanning	508	271	237	97	11	111	16	2
9-årig ungdomsskole	445	244	201	38	47	48	55	13
Ungdomsskolenivå ellers	473	137	336	120	28	141	41	6
Gymnasnivå I, 10 år, i alt	1892	509	1383	599	103	483	136	62
Allment fagfelt	400	94	306	142	14	104	25	21
Industri, håndverk og teknikk	149	51	98	36	11	35	12	4
Samferdsel	30	5	25	13	-	7	1	4
Helsevern	153	9	144	65	6	57	10	6
Jordbruk, skogbruk og fiske	19	3	16	9	4	3	-	-
Gymnasnivå I ellers	1141	347	794	334	68	277	88	27
Gymnasnivå II, 11 - 12 år, i alt	1217	251	966	324	153	255	141	93
Allment fagfelt	456	97	359	108	61	104	58	28
Administrasjon og økonomi	346	64	282	86	40	72	51	33
Industri, håndverk og teknikk	70	15	55	23	5	11	9	7
Samferdsel	35	2	33	16	6	5	3	3
Helsevern	60	6	54	21	5	19	4	5

<sup>1</sup> Høyeste fullførte utdanning pr. 1. oktober 1989.

Tabell 3 (forts.). Hovedtall for utdanning. Personer 16-66 år etter yrkesaktivitet, arbeidstid i året, kjønn og utdanning<sup>1</sup>. 3. november 1989 - 2. november 1990

Kjønn og høyeste utdanning	I alt	Ikke yrkesaktive	Yrkesaktive					Både heltid og deltid i løpet av året
			I alt	Heltid		Deltid		
				Hele året	Deler av året	Hele året	Deler av året	
<b>Gymnasnivå II, 11-12 år (forts.)</b>								
Jordbruk, skogbruk og fiske . . . . .	23	5	18	10	2	2	2	2
Tjenesteyting og forsvar . . . . .	138	37	101	38	21	27	7	8
Gymnasnivå II ellers . . . . .	89	25	64	22	13	15	7	7
<b>Universitets- og høgsolenivå I, 13 - 14 år, i alt . . . . .</b>	<b>409</b>	<b>45</b>	<b>364</b>	<b>155</b>	<b>39</b>	<b>104</b>	<b>35</b>	<b>31</b>
Undervisning . . . . .	73	6	67	42	5	17	2	1
Administrasjon, økonomi, samfunnsvitenskap og jus . . . . .	129	19	110	49	14	17	14	16
Naturvitenskap og teknikk . . . . .	15	1	14	6	2	4	-	2
Helsevern . . . . .	122	9	113	44	2	53	7	7
Universitets- og høgsolenivå I ellers . . . . .	70	10	60	14	16	13	12	5
<b>Universitets- og høgsolenivå II, III og forskernivå, over 14 år, i alt . . . . .</b>	<b>278</b>	<b>9</b>	<b>269</b>	<b>183</b>	<b>8</b>	<b>46</b>	<b>11</b>	<b>21</b>
Undervisning . . . . .	168	4	164	115	7	29	4	9
Administrasjon, økonomi, samfunnsvitenskap og jus . . . . .	15	-	15	15	-	-	-	-
Naturvitenskap og teknikk . . . . .	15	2	13	9	-	3	-	1
Universitets- og høgsolenivå II, III og forskernivå ellers . . . . .	80	3	77	44	1	14	7	11
<b>Uoppgitt, ingen utdanning og utdanning på førskolenivå . . . . .</b>	<b>233</b>	<b>169</b>	<b>64</b>	<b>22</b>	<b>11</b>	<b>11</b>	<b>17</b>	<b>3</b>

<sup>1</sup> Se note 1, siden foran.

Tabell 4. Personer 16 år og over. Hovedtall for yrkesaktivitet i året 3. november 1989 - 2. november 1990

	I alt	Ikke yrkesaktive	Yrkesaktive			Prosent yrkesaktive		
			I alt	Menn	Kvinner	I alt	Menn	Kvinner
I alt . . . . .	13615	4859	8756	4887	3869	64,3	70,6	57,8
<b>Alder</b>								
16-19 . . . . .	1271	801	470	260	210	37,0	37,5	36,4
20-24 . . . . .	1491	395	1096	606	490	73,5	76,3	70,3
25-29 . . . . .	1247	190	1057	609	448	84,8	90,2	78,3
30-39 . . . . .	2418	330	2088	1138	950	86,4	93,2	79,4
40-49 . . . . .	2481	290	2191	1208	983	88,3	93,3	82,9
50-59 . . . . .	1490	300	1190	675	515	79,9	88,9	70,5
60-66 . . . . .	986	469	517	293	224	52,4	59,7	45,3
67-69 . . . . .	456	368	88	57	31	19,3	25,4	13,4
70- . . . . .	1775	1716	59	41	18	3,3	5,3	1,8
<b>Ekteskapelig status</b>								
Ugifte . . . . .	4666	1700	2966	1842	1124	63,6	67,3	58,3
Gifte . . . . .	7164	2137	5027	2696	2331	70,2	75,3	65,1
Før gifte . . . . .	1785	1022	763	349	414	42,7	57,7	35,1
<b>Familietype</b>								
Enslige . . . . .	2851	1327	1524	1041	483	53,5	68,0	36,6
Ektepar uten ugifte barn . . . . .	2186	1303	883	456	427	40,4	41,7	39,1
Ektepar med ugifte barn . . . . .	7004	1648	5356	3040	2316	76,5	80,7	71,6
Mor/far med ugifte barn . . . . .	1574	581	993	350	643	63,1	66,2	61,5
<b>Utdanning</b>								
Barne- og ungdomsskolenivå . . . . .	4142	2431	1711	919	792	41,3	49,2	34,8
Gymnasnivå . . . . .	7419	1906	5513	3137	2376	74,3	79,1	68,8
Universitets- og høgsolenivå . . . . .	1537	173	1364	727	637	88,7	89,8	87,6
Uoppgitt, ingen utdanning eller utdanning på førskolenivå . . . . .	517	349	168	104	64	32,5	37,7	26,6

Tabell 5. Hovedtall for yrkesaktive i året 3. november 1989 - 2. november 1990

	I alt	Menn			Kvinner				Prosent	
		I alt	16-24	25-66	67-	I alt	16-24	25-66		67-
I alt .....	8756	4887	866	3923	98	3869	700	3120	49	100,0
<b>Næring</b>										
Jordbruk, skogbruk, fiske og fangst .....	861	601	129	422	50	260	41	209	10	9,8
Oljeutvinning og bergverksdrift .....	30	25	4	20	1	5	2	3	-	0,3
Industri .....	1385	1050	182	856	12	335	68	265	2	15,8
Kraft- og vannforsyning .....	40	38	11	27	-	2	-	2	-	0,5
Bygge- og anleggsvirksomhet .....	625	586	90	491	5	39	10	29	-	7,1
Varehandel, hotell- og restaurantvirksomhet .....	1710	655	154	491	10	1055	280	761	14	19,5
Transport, lagring, post og telekommunikasjoner .....	873	610	63	541	6	263	38	224	1	10,0
Bank- og finansieringsvirksomhet, forsikringsvirksomhet, eiendomsdrift og forretningsmessig tjenesteyting .....	371	194	14	178	2	177	39	134	4	4,2
Offentlig, sosial og privat tjenesteyting .....	2861	1128	219	897	12	1733	222	1493	18	32,7
<b>Yrkesfelt</b>										
Teknisk, vitenskapelig, humanistisk og kunstnerisk arbeid .....	1705	700	46	644	10	1005	108	889	8	19,5
Administrasjons- og forvaltningsarbeid, bedrifts- og organisasjonsledelse .....	264	205	2	195	8	59	7	52	-	3,0
Kontorarbeid .....	672	121	14	105	2	551	110	433	8	7,7
Handelsarbeid .....	983	411	72	336	3	572	129	440	3	11,2
Jordbruks-, skogbruks- og fiskearbeid ..	846	596	133	413	50	250	38	202	10	9,7
Gruve- og sprengingsarbeid m.m. ....	22	21	4	17	-	1	-	1	-	0,3
Transport- og kommunikasjonsarbeid ..	699	550	68	474	8	149	16	133	-	8,0
Industri-, bygge- og anleggsarbeid .....	1973	1752	329	1407	16	221	55	165	1	22,5
Servicearbeid og militært arbeid .....	1592	531	198	332	1	1061	237	805	19	18,2
<b>Yrkesstatus</b>										
Ansatt .....	7836	4242	822	3378	42	3594	679	2877	38	89,5
Selvstendig .....	788	588	12	534	42	200	8	185	7	9,0
Familiemedlem uten fast lønn .....	132	57	32	11	14	75	13	58	4	1,5
<b>Arbeidstid i året<sup>1</sup></b>										
Bare heltid, i alt .....	6350	4393	592	3733	68	1957	337	1601	19	72,5
Bare deltid, i alt .....	2034	353	198	126	29	1681	280	1371	30	23,2
Både heltid og deltid, i alt .....	372	141	76	64	1	231	83	148	-	4,2
<b>Yrkesaktiv i 12 måneder</b>										
Heltid .....	5279	3724	293	3386	45	1555	148	1390	17	60,3
Deltid .....	1387	169	83	73	13	1218	126	1073	19	15,8
Både heltid og deltid i perioden .....	234	87	40	47	-	147	40	107	-	2,7
Heltid 0 - 3 måneder .....	79	26	15	11	-	53	20	33	-	0,9
Heltid 4 - 6 måneder .....	70	26	11	15	-	44	8	36	-	0,8
Heltid 7 - 9 måneder .....	57	26	12	14	-	31	7	24	-	0,7
Heltid 10 - 11 måneder .....	28	9	2	7	-	19	5	14	-	0,3
<b>Yrkesaktiv i 6-11 måneder</b>										
Heltid .....	596	390	124	255	11	206	67	139	-	6,8
Deltid .....	340	84	40	36	8	256	67	182	7	3,9
Både heltid og deltid i perioden .....	98	42	27	14	1	56	26	30	-	1,1
<b>Yrkesaktiv i 1-5 måneder</b>										
Heltid .....	475	279	175	92	12	196	122	72	2	5,4
Deltid .....	307	100	75	17	8	207	87	116	4	3,5
Både heltid og deltid i perioden .....	40	12	9	3	-	28	17	11	-	0,5
<b>Avtalt arbeidstid i uka</b>										
Ikke yrkesaktiv i uka .....	1097	590	338	214	38	507	268	224	15	12,5
1- 9 timer .....	390	120	60	51	9	270	102	160	8	4,5
10-19 timer .....	736	116	43	61	12	620	58	555	7	8,4
20-29 timer .....	838	107	22	79	6	731	56	664	11	9,6
30-34 timer .....	477	156	14	137	5	321	42	277	2	5,4
35-39 timer .....	3575	2460	255	2191	14	1115	144	967	4	40,8
40 timer og over .....	1643	1338	134	1190	14	305	30	273	2	18,8

<sup>1</sup> Heltid er samlet arbeidstid på 30 timer eller mer i uka (alle arbeidsforhold), noe som svarer til 120 timer eller mer over en fireukersperiode.

Tabell 6. Yrkesaktive 16 år og over, etter alder og næring/yrkesfelt. 3. november 1989 - 2. november 1990

	I alt	Alder									Pro- sent yrkes- aktive
		16-19	20-24	25-29	30-39	40-49	50-59	60-66	67-69	70-	
I alt	8756	470	1096	1057	2088	2191	1190	517	88	59	100,0
<b>Næring</b>											
Jordbruk	766	84	60	39	128	177	142	78	29	29	8,7
Skogbruk	81	8	11	10	19	14	10	7	1	1	0,9
Fiske og fangst	14	2	5	2	2	2	-	1	-	-	0,2
Oljeutvinning og bergverksdrift	30	2	4	5	10	6	1	1	1	-	0,3
Industri i alt	1385	86	164	189	301	375	189	67	11	3	15,8
Næringsmiddel-, drikkevare- og tobakksindustri	200	8	43	34	34	33	26	18	3	1	2,3
Tekstil-, beklednings-, lær- og lærvareindustri	1	-	-	1	-	-	-	-	-	-	0,0
Trevarerindustri	113	9	19	15	25	21	11	10	3	-	1,3
Treforedling, grafisk industri og forlag	132	20	15	15	28	31	17	5	1	-	1,5
Kjemisk industri, mineral-, olje-, kull-, gummi- og plastindustri	340	37	52	57	68	86	30	8	2	-	3,9
Keramikk- og glassindustri	129	3	7	18	37	31	24	8	1	-	1,5
Metallindustri	12	-	2	2	3	1	3	1	-	-	0,1
Verkstedindustri	455	9	25	47	105	171	78	17	1	2	5,2
Industri ellers	3	-	1	-	1	1	-	-	-	-	0,0
Kraft- og vannforsyning	40	4	7	4	3	11	5	6	-	-	0,5
Bygge- og anleggsvirksomhet	625	20	80	101	152	148	80	39	4	1	7,1
Varehandel	1289	100	177	159	301	327	146	58	14	7	14,7
Hotell- og restaurantdrift	421	52	105	67	90	65	25	14	1	2	4,8
Landtransport	333	14	39	46	95	74	40	21	-	4	3,8
Sjøtransport	47	3	-	3	4	22	15	-	-	-	0,5
Transport ellers, lagring, post og telekommunikasjoner	493	5	40	100	162	103	64	16	1	2	5,6
Bank- og finansieringsvirksomhet	115	4	11	18	41	21	15	5	-	-	1,3
Forsikringsvirksomhet, eiendomsdrift og forretningsmessig tjenesteyting	256	6	32	38	85	56	23	10	3	3	2,9
Offentlig administrasjon, forsvar, politi og rettsvesen	754	9	170	65	144	163	146	50	5	2	8,6
Renovasjon og rengjøring	27	1	7	2	6	8	2	1	-	-	0,3
Undervisning og forskningsvirksomhet	784	11	41	56	188	275	139	64	9	1	9,0
Helse- og sosialtjenester	1056	35	110	117	300	288	126	68	9	3	12,1
Kulturell tjenesteyting, underholdning og sport	73	9	10	9	10	20	8	7	-	-	0,8
Personlig tjenesteyting	167	15	23	27	47	36	14	4	-	1	1,9
<b>Yrkesfelt</b>											
Teknisk, vitenskapelig, humanistisk og kunstnerisk arbeid	1705	23	131	169	503	546	240	75	11	7	19,5
Administrasjons- og forvaltningsarbeid, bedrifts- og organisasjonsledelse i alt	264	2	7	22	64	84	52	25	7	1	3,0
Offentlig administrasjons- og forvaltningsarbeid	100	1	2	11	22	30	22	9	3	-	1,1
Bedrifts- og organisasjonsledelse	164	1	5	11	42	54	30	16	4	1	1,9
Kontorarbeid	672	28	96	89	158	177	80	34	6	4	7,7
Handelsarbeid	983	75	126	119	232	271	112	42	3	3	11,2
Jordbruks-, skogbruks- og fiskearbeid	846	90	81	50	145	183	150	87	30	30	9,7
Gruve- og sprengningsarbeid m.m.	22	1	3	2	8	5	3	-	-	-	0,3
Transport og kommunikasjonsarbeid	699	27	57	106	213	167	94	27	3	5	8,0
Industri-, bygge- og anleggsarbeid i alt	1973	112	272	321	451	457	232	111	14	3	22,5
Jern- og metallvarerarbeid	370	19	33	64	101	93	46	9	5	-	4,2
Elektroarbeid	264	4	20	32	59	81	47	21	-	-	3,0
Trearbeid	270	10	40	53	59	46	30	26	4	2	3,1
Næringsmiddelarbeid	113	7	27	17	19	16	14	11	2	-	1,3
Maskin- og motordrift	171	9	20	27	45	49	13	7	1	-	2,0
Laste-, losse- og lagerarbeid	168	19	30	32	28	32	21	5	1	-	1,9
Industri-, bygge- og anleggsarbeid ellers	617	44	102	96	140	140	61	32	1	1	7,0
Servicearbeid og militært arbeid	1592	112	323	179	314	301	227	116	14	6	18,2

Tabell 7. Yrkesaktive 16 år og over, etter kjønn, arbeidstid i året og næring/yrkesfelt. 3. november 1989 - 2. november 1990

	I alt	Yrkesaktiv i 12 måneder			Yrkesaktiv i 6-11 måneder			Yrkesaktiv i 1-5 måneder		
		Heltid <sup>1</sup>	Deltid <sup>1</sup>	Både heltid og deltid i perioden	Heltid	Deltid	Både heltid og deltid i perioden	Heltid	Deltid	Både heltid og deltid i perioden
Yrkesaktive i alt	8756	5279	1387	234	596	340	98	475	307	40
<b>Menn i alt</b>	<b>4887</b>	<b>3724</b>	<b>169</b>	<b>87</b>	<b>390</b>	<b>84</b>	<b>42</b>	<b>279</b>	<b>100</b>	<b>12</b>
<b>Næring</b>										
Jordbruk	521	377	37	13	13	21	3	28	28	1
Skogbruk	69	48	1	2	8	1	-	4	5	-
Fiske og fangst	11	9	-	-	-	-	-	2	-	-
Oljeutvinning og bergverksdrift	25	21	-	-	1	-	-	3	-	-
Industri i alt	1050	820	26	10	97	15	7	55	20	-
Næringsmiddel-, drikkevare- og tobakks-industri	122	91	-	1	13	2	2	8	5	-
Tekstil-, beklednings-, lær- og lærvare-industri	-	-	-	-	-	-	-	-	-	-
Trevareindustri	93	71	2	-	10	1	-	5	4	-
Treforedling, grafisk industri og forlag	94	67	11	-	1	8	2	4	1	-
Kjemisk industri, mineral-, olje-, kull-, gummi- og plastindustri	246	178	6	5	25	-	2	24	6	-
Keramikk- og glassindustri	112	94	-	2	14	1	-	-	1	-
Metallindustri	10	6	-	-	2	-	-	2	-	-
Verkstedindustri	370	312	6	2	31	3	1	12	3	-
Industri ellers	3	1	1	-	1	-	-	-	-	-
Kraft- og vannforsyning	38	27	1	-	3	-	-	6	1	-
Bygge- og anleggsvirksomhet	586	396	5	9	93	6	3	59	13	2
Varehandel	588	433	35	18	39	7	9	27	15	5
Hotell- og restaurantdrift	67	37	8	3	4	4	1	9	1	-
Landtransport	276	226	11	3	11	6	5	8	6	-
Sjøtransport	44	34	-	-	6	-	-	3	1	-
Transport ellers, lagring, post og telekommunikasjoner	290	252	19	4	4	2	1	3	5	-
Bank- og finansieringsvirksomhet	46	41	-	-	1	-	-	4	-	-
Forsikringsvirksomhet, eiendomsdrift og forretningsmessig tjenesteyting	148	124	2	2	13	1	-	6	-	-
Offentlig administrasjon, forsvar, politi og rettsvesen	524	410	9	3	72	1	3	24	1	1
Renovasjon og rengjøring	12	6	-	1	-	-	-	3	1	1
Undervisning og forskningsvirksomhet	350	293	1	10	15	13	2	15	-	1
Helse- og sosialtjenester	136	95	8	5	3	5	6	12	2	-
Kulturell tjenesteyting, underholdning og sport	35	18	4	2	3	1	1	5	1	-
Personlig tjenesteyting	71	57	2	2	4	1	1	3	-	1
<b>Yrkesfelt</b>										
Teknisk, vitenskapelig, humanistisk og kunstnerisk arbeid	700	596	15	7	26	18	7	28	2	1
Administrasjons- og forvaltningsarbeid, bedrifts- og organisasjonsledelse i alt	205	187	2	2	7	-	1	6	-	-
Offentlig administrasjons- og forvaltningsarbeid	61	54	1	1	1	-	1	3	-	-
Bedrifts- og organisasjonsledelse	144	133	1	1	6	-	-	3	-	-
Kontorarbeid	121	97	9	2	5	1	-	7	-	-
Handelsarbeid	411	315	20	12	23	5	7	15	9	5
Jordbruks-, skogbruks- og fiskearbeid	596	424	39	18	19	21	3	38	33	1
Gruve- og sprengningsarbeid m.m.	21	16	-	-	-	-	-	4	1	-
Transport og kommunikasjonsarbeid	550	449	28	11	25	13	7	11	6	-
Industri-, bygge- og anleggsarbeid i alt	1752	1283	35	20	207	19	11	131	43	3
Jern- og metallvarearbeid	362	283	8	3	37	4	2	19	6	-
Elektroarbeid	217	186	2	3	14	-	-	9	2	1
Trearbeid	258	166	4	2	51	3	1	23	8	-
Næringsmiddelarbeid	73	50	-	1	11	2	1	5	3	-
Maskin- og motordrift	169	119	1	3	29	2	1	10	4	-
Laste-, losse- og lagerarbeid	158	110	14	1	9	3	2	9	9	1
Industri-, bygge- og anleggsarbeid ellers	515	369	6	7	56	5	4	56	11	1
Servicearbeid og militært arbeid	531	357	21	15	78	7	6	39	6	2

<sup>1</sup> Heltid er samlet arbeidstid på 30 timer eller mer i uka (alle arbeidsforhold), noe som svarer til 120 timer eller mer over en fireukersperiode.

Tabell 7 (forts.). Yrkesaktive 16 år og over, etter kjønn, arbeidstid i året og næring/yrkesfelt. 3. november 1989 - 2. november 1990

	I alt	Yrkesaktiv i 12 måneder			Yrkesaktiv i 6-11 måneder			Yrkesaktiv i 1-5 måneder		
		Heltid <sup>1</sup>	Deltid <sup>1</sup>	Både heltid og deltid i perioden	Heltid	Deltid	Både heltid og deltid i perioden	Heltid	Deltid	Både heltid og deltid i perioden
<b>Kvinner i alt</b> .....	3869	1555	1218	147	206	256	56	196	207	28
<b>Næring</b>										
Jordbruk .....	245	139	58	3	7	10	1	7	15	5
Skogbruk .....	12	3	4	-	-	3	-	1	1	-
Fiske og fangst .....	3	1	1	-	-	-	-	1	-	-
Oljeutvinning og bergverksdrift .....	5	3	2	-	-	-	-	-	-	-
Industri i alt .....	335	133	82	11	36	12	2	47	9	3
Næringsmiddel-, drikkevare- og tobakksindustri .....	78	38	11	4	7	2	1	12	2	1
Tekstil-, bекlednings-, lær- og lærvareindustri .....	1	-	-	-	-	1	-	-	-	-
Trevareindustri .....	20	10	8	-	-	1	-	1	-	-
Treforedling, grafisk industri og forlag .....	38	16	15	1	3	1	-	1	1	-
Kjemisk industri, mineral-, olje-, kull-, gummi- og plastindustri .....	94	31	26	2	10	4	1	16	3	1
Keramikk- og glassindustri .....	17	6	6	-	2	2	-	-	1	-
Metallindustri .....	2	2	-	-	-	-	-	-	-	-
Verkstedindustri .....	85	30	16	4	14	1	-	17	2	1
Industri ellers .....	-	-	-	-	-	-	-	-	-	-
Kraft- og vannforsyning .....	2	1	1	-	-	-	-	-	-	-
Bygge- og anleggsvirksomhet .....	39	13	10	4	3	1	-	2	4	2
Varehandel .....	701	240	273	23	29	59	14	16	46	1
Hotell- og restaurantdrift .....	354	98	140	11	13	31	5	22	32	2
Landtransport .....	57	30	8	5	2	3	2	1	4	2
Sjøtransport .....	3	1	-	-	1	-	-	1	-	-
Transport ellers, lagring, post og telekommunikasjoner .....	203	92	75	10	5	7	1	1	12	-
Bank- og finansieringsvirksomhet .....	69	27	23	4	2	3	3	4	3	-
Forsikringsvirksomhet, eiendomsdrift og forretningsmessig tjenesteyting .....	108	42	30	5	11	4	2	5	8	1
Offentlig administrasjon, forsvar, politi og rettsvesen .....	230	130	46	14	13	11	2	9	3	2
Renovasjon og rengjøring .....	15	2	7	-	-	5	-	-	1	-
Undervisning og forskningsvirksomhet .....	434	217	113	15	18	36	4	18	9	4
Helse- og sosialtjenester .....	920	342	311	40	50	56	18	49	51	3
Kulturell tjenesteyting, underholdning og sport .....	38	9	9	-	2	5	2	6	4	1
Personlig tjenesteyting .....	96	32	25	2	14	10	-	6	5	2
<b>Yrkesfelt</b>										
Teknisk, vitenskapelig, humanistisk og kunstnerisk arbeid .....	1005	461	271	46	58	55	17	44	46	7
Administrasjons- og forvaltningsarbeid, bedrifts- og organisasjonsledelse i alt .....	59	50	1	4	3	-	-	1	-	-
Offentlig administrasjons- og forvaltningsarbeid .....	39	33	1	2	2	-	-	1	-	-
Bedrifts- og organisasjonsledelse .....	20	17	-	2	1	-	-	-	-	-
Kontorarbeid .....	551	225	159	31	27	39	10	28	27	5
Handelsarbeid .....	572	195	227	19	23	45	13	13	36	1
Jordbruks-, skogbruks- og fiskearbeid .....	250	141	54	3	9	10	1	13	13	6
Gruve- og sprengningsarbeid m.m. ....	1	1	-	-	-	-	-	-	-	-
Transport og kommunikasjonsarbeid .....	149	65	49	12	1	6	3	2	11	-
Industri-, bygge- og anleggsarbeid i alt .....	221	101	33	4	30	7	1	35	7	3
Jern- og metallvarearbeid .....	8	4	1	-	-	1	-	2	-	-
Elektroarbeid .....	47	16	4	1	13	-	-	11	1	1
Trearbeid .....	12	8	2	-	1	-	-	1	-	-
Næringsmiddelarbeid .....	40	21	4	1	5	-	-	8	-	1
Maskin- og motordrift .....	2	1	-	-	1	-	-	-	-	-
Laste-, losse- og lagerarbeid .....	10	7	1	-	-	1	-	-	1	-
Industri-, bygge- og anleggsarbeid ellers .....	102	44	21	2	10	5	1	13	5	1
Servicearbeid og militært arbeid .....	1061	316	424	28	55	94	11	60	67	6

<sup>1</sup> Se note 1, siden foran.



Tabell 8. Hovedtall for yrkesaktive i uka 27. oktober - 2. november 1990, etter vanlig/avtalt arbeidstid

	I alt	Menn					Kvinner				
		I alt	1-19 timer	20-29 timer	30-39 timer	40 timer og over	I alt	1-19 timer	20-29 timer	30-39 timer	40 timer og over
I alt .....	7659	4297	236	107	2616	1338	3362	890	731	1436	305
<b>Alder</b>											
16-19 .....	216	113	61	7	32	13	103	70	13	20	-
20-24 .....	744	415	42	15	237	121	329	90	43	166	30
25-29 .....	942	553	28	18	352	155	389	102	70	196	21
30-39 .....	1962	1092	26	16	693	357	870	202	215	370	83
40-49 .....	2108	1167	22	19	721	405	941	205	218	426	92
50-59 .....	1134	638	17	16	409	196	496	133	118	188	57
60-66 .....	459	259	19	10	153	77	200	73	43	64	20
67-69 .....	54	32	8	2	12	10	22	9	8	4	1
70- .....	40	28	13	4	7	4	12	6	3	2	1
<b>Ekteskapelig status</b>											
Ugifte .....	2244	1429	155	48	819	407	815	226	122	406	61
Gifte .....	4721	2555	69	51	1606	829	2166	564	545	844	213
Før gifte .....	694	313	12	8	191	102	381	100	64	186	31
<b>Familietype</b>											
Enslige .....	1372	936	52	26	597	261	436	99	57	244	36
Ektepar uten ugifte barn ..	800	409	22	19	260	108	391	101	93	161	36
Ektepar med ugifte barn ..	4654	2666	140	52	1608	866	1988	564	468	767	189
Mor/far med ugifte barn ...	833	286	22	10	151	103	547	126	113	264	44
<b>Utdanning</b>											
Barne- og ungdomsskolenivå .....	1431	764	68	15	422	259	667	228	164	217	58
Gymnasnivå .....	4846	2778	144	61	1734	839	2068	537	464	897	170
Universitets- og høgskolenivå .....	1262	683	11	26	425	221	579	108	92	304	75
Uoppgitt, ingen utdanning eller utdanning på førskolenivå .....	120	72	13	5	35	19	48	17	11	18	2
<b>Utført arbeidstid i uka</b>											
Var ikke på arbeid .....	170	70	6	2	34	28	100	27	19	46	8
1 - 19 timer .....	1118	266	203	13	31	19	852	743	72	33	4
20 - 29 timer .....	895	161	8	78	52	23	734	74	586	65	9
30 - 39 timer .....	3579	2265	13	12	2171	69	1314	38	45	1214	17
40 timer og over .....	1897	1535	6	2	328	1199	362	8	9	78	267

Tabell 9. Yrkesaktive 16 år og over i uka 27. oktober - 2. november 1990, etter kjønn, vanlig/avtalt arbeidstid og næring/yrkesfelt

	I alt	Menn					Kvinner				
		I alt	1-19 timer	20-29 timer	30-39 timer	40 timer og over	I alt	1-19 timer	20-29 timer	30-39 timer	40 timer og over
I alt	7659	4297	236	107	2616	1338	3362	890	731	1436	305
<b>Næring</b>											
Jordbruk	606	416	50	11	69	286	190	51	32	46	61
Skogbruk	66	59	1	2	27	29	7	2	3	2	-
Fiske og fangst	11	9	1	-	3	5	2	1	-	1	-
Oljeutvinning og bergverksdrift	26	21	-	-	11	10	5	1	-	3	1
Industri i alt	1229	943	37	15	739	152	286	52	44	176	14
Næringsmiddel-, drikkevare- og tobaksindustri	165	101	5	-	64	32	64	7	8	46	3
Tekstil-, beklednings-, lær- og lærvareindustri	-	-	-	-	-	-	-	-	-	-	-
Trevareindustri	100	82	4	1	59	18	18	4	5	9	-
Treforedling, grafisk industri og forlag	118	84	16	4	54	10	34	7	8	17	2
Kjemisk industri, mineral-, olje-, kull-, gummi- og plastindustri	282	209	6	3	164	36	73	13	14	39	7
Keramikk- og glassindustri	125	108	1	1	96	10	17	8	1	7	1
Metallindustri	8	6	-	-	5	1	2	-	-	2	-
Verkstedindustri	428	350	5	4	297	44	78	13	8	56	1
Industri ellers	3	3	-	2	-	1	-	-	-	-	-
Kraft- og vannforsyning	33	31	3	1	23	4	2	2	-	-	-
Bygge- og anleggsvirksomhet	526	497	14	8	329	146	29	10	5	12	2
Varehandel	1134	522	50	7	260	205	612	191	151	217	53
Hotell- og restaurantdrift	347	55	2	4	37	12	292	100	69	100	23
Landtransport	309	255	13	8	114	120	54	8	7	28	11
Sjøtransport	38	36	1	1	4	30	2	-	-	-	2
Transport ellers, lagring, post og telekommunikasjoner	466	278	14	14	220	30	188	46	43	91	8
Bank- og finansieringsvirksomhet	103	42	-	1	28	13	61	19	10	31	1
Forsikringsvirksomhet, eiendomsdrift og foretningmessig tjenesteyting	231	138	2	2	68	66	93	21	17	45	10
Offentlig administrasjon, forsvar, politi og rettsvesen	664	451	15	1	360	75	213	33	27	140	13
Renovasjon og rengjøring	22	10	1	-	6	3	12	7	5	-	-
Undervisning og forskningsvirksomhet	728	324	11	24	194	95	404	87	119	142	56
Helse- og sosialtjenester	916	116	13	5	64	34	800	235	171	360	34
Kulturell tjenesteyting, underholdning og sport	53	28	3	2	19	4	25	9	3	10	3
Personlig tjenesteyting	151	66	5	1	41	19	85	15	25	32	13
<b>Yrkesfelt</b>											
Teknisk, vitenskapelig, humanistisk og kunstnerisk arbeid	1563	662	27	27	417	191	901	196	198	437	70
Administrasjons- og forvaltningsarbeid, bedrifts- og organisasjonsledelse i alt	246	191	2	2	119	68	55	2	-	46	7
Offentlig administrasjons- og forvaltningsarbeid	94	58	1	-	49	8	36	1	-	33	2
Bedrifts- og organisasjonsledelse	152	133	1	2	70	60	19	1	-	13	5
Kontorarbeid	591	112	10	3	79	20	479	111	95	252	21
Handelsarbeid	886	377	29	11	165	172	509	152	127	180	50
Jordbruks-, skogbruks- og fiskearbeid	666	476	52	13	100	311	190	50	31	48	61
Gruve- og sprengningsarbeid m.m.	19	18	-	-	10	8	1	-	-	-	1
Transport og kommunikasjonsarbeid	646	509	34	12	275	188	137	31	27	63	16
Industri-, bygge- og anleggsarbeid i alt	1706	1523	56	28	1149	290	183	22	23	128	10
Jern- og metallvarearbeid	331	326	10	3	261	52	5	2	-	3	-
Elektrarbeid	249	204	4	2	177	21	45	3	2	39	1
Trearbeid	223	211	5	4	152	50	12	-	4	7	1
Næringsmiddelarbeid	89	58	2	-	40	16	31	1	2	26	2
Maskin- og motordrift	151	149	6	3	83	57	2	1	-	1	-
Laste-, losse- og lagerarbeid	145	136	12	9	101	14	9	2	-	7	-
Industri-, bygge- og anleggsarbeid ellers	518	439	17	7	335	80	79	13	15	45	6
Servicearbeid og militært arbeid	1336	429	26	11	302	90	907	326	230	282	69

Tabell 10. Yrkesaktive 16 år og over med fast oppmøteplass på arbeid i uka 27. oktober - 2. november 1990, etter tallet på arbeidsreiser, reisetid og yrkesfelt/oppmøteplass

	I alt	Reiste ikke	Reiste 1 gang			Reiste 2-3 ganger			Reiste 4 ganger eller flere		
			Reise- tid under 45 min	Reise- tid 45-89 min	Reise- tid 90 min og over	Reise- tid under 45 min	Reise- tid 45-89 min	Reise- tid 90 min og over	Reise- tid under 45 min	Reise- tid 45-89 min	Reise- tid 90 min og over
I alt	6965	1058	179	9	46	723	71	15	4334	498	32
<b>Yrkesfelt</b>											
Teknisk, vitenskapelig, humanistisk og kunstnerisk arbeid	1422	73	28	3	11	189	24	4	973	115	2
Administrasjons- og forvaltningsarbeid, bedrifts- og organisasjonsledelse i alt	215	22	2	-	1	8	-	-	156	26	-
Offentlig administrasjons- og forvaltningsarbeid	83	7	-	-	-	4	-	-	62	10	-
Bedrifts- og organisasjonsledelse	132	15	2	-	1	4	-	-	94	16	-
Kontorarbeid	568	34	23	-	3	80	10	2	365	50	1
Handelsarbeid	787	61	39	1	1	129	5	-	492	56	3
Jordbruks- skogbruks- og fiskearbeid	618	496	10	-	-	20	2	-	86	3	1
Gruve- og sprengningsarbeid m.m.	17	5	-	-	4	1	-	-	5	2	-
Transport og kommunikasjonsarbeid	571	60	15	1	11	47	13	4	362	54	4
Industri-, bygge- og anleggsarbeid i alt	1542	147	14	1	12	69	6	5	1137	135	16
Jern- og metallvarearbeid	307	38	1	-	6	8	1	1	228	19	5
Elektroarbeid	236	16	1	-	1	6	-	-	194	18	-
Trøarbeid	173	18	1	1	-	3	-	1	129	18	2
Næringsmiddelarbeid	85	7	-	-	-	2	1	-	56	18	1
Maskin- og motordrift	124	15	3	-	1	2	1	-	81	20	1
Laste-, løse og lagerarbeid	142	6	3	-	-	14	1	-	107	10	1
Industri-, bygge- og anleggsarbeid ellers	475	47	5	-	4	34	2	3	342	32	6
Servicearbeid og militært arbeid	1225	160	48	3	3	180	11	-	758	57	5
<b>Oppmøteplass og kjønn</b>											
I bostedsfylket	5330	766	162	2	6	662	13	-	3608	103	8
Menn	2639	490	48	1	3	141	4	-	1886	61	5
Kvinner	2691	276	114	1	3	521	9	-	1722	42	3
I bostedskommunen	5185	738	161	1	-	653	7	-	3554	66	5
Menn	2547	471	47	1	-	137	2	-	1851	35	3
Kvinner	2638	267	114	-	-	516	5	-	1703	31	2
1719 Levanger	59	3	1	1	-	5	-	-	34	14	1
Menn	33	1	1	-	-	2	-	-	22	6	1
Kvinner	26	2	-	1	-	3	-	-	12	8	-
1711 Meråker	35	1	-	-	-	2	4	-	17	10	1
Menn	22	1	-	-	-	-	1	-	11	9	-
Kvinner	13	-	-	-	-	2	3	-	6	1	1
1702 Steinkjer	25	21	-	-	4	-	-	-	-	-	-
Menn	15	14	-	-	1	-	-	-	-	-	-
Kvinner	10	7	-	-	3	-	-	-	-	-	-
1721 Verdal	13	-	-	-	-	-	1	-	-	11	1
Menn	12	-	-	-	-	-	1	-	-	10	1
Kvinner	1	-	-	-	-	-	-	-	-	1	-
Andre kommuner i fylket	13	3	-	-	2	2	1	-	3	2	-
Menn	10	3	-	-	2	2	-	-	2	1	-
Kvinner	3	-	-	-	-	-	1	-	1	1	-
Utenfor fylket	1181	188	11	5	39	34	56	5	466	361	16
Menn	841	131	8	3	35	15	25	2	361	252	9
Kvinner	340	57	3	2	4	19	31	3	105	109	7
1601 Trondheim	797	16	7	4	-	20	51	5	338	341	15
Menn	565	5	6	2	-	12	22	2	268	240	8
Kvinner	232	11	1	2	-	8	29	3	70	101	7
1663 Malvik	134	3	4	-	-	13	2	-	104	8	-
Menn	92	3	2	-	-	3	1	-	79	4	-
Kvinner	42	-	2	-	-	10	1	-	25	4	-
0301 Oslo	39	34	-	-	5	-	-	-	-	-	-
Menn	23	18	-	-	5	-	-	-	-	-	-
Kvinner	16	16	-	-	-	-	-	-	-	-	-
1664 Selbu	34	-	-	1	-	1	1	-	23	8	-
Menn	20	-	-	1	-	-	-	-	14	5	-
Kvinner	14	-	-	-	-	1	1	-	9	3	-
Andre steder utenfor fylket	177	135	-	-	34	-	2	-	1	4	1
Menn	141	105	-	-	30	-	2	-	-	3	1
Kvinner	36	30	-	-	4	-	-	-	1	1	-
Uoppgitt oppmøteplass	454	104	6	2	1	27	2	10	260	34	8
Menn	350	91	2	2	1	13	1	7	199	28	6
Kvinner	104	13	4	-	-	14	1	3	61	6	2

Tabell 11. Yrkesaktive 16 år og over med fast arbeidsreise i uka 27. oktober - 2. november 1990, etter reisemåte, oppmøteplass, tallet på arbeidsreiser, reisetid og etter reisemåte, kjønn og alder

	I alt	Ett transportmiddel					To eller flere transportmidler			
		Bil	Buss	Tog, trikk, T-bane	Båt	Sykkel, gange over 10 min	Annet	Kollektiv transport og/eller sykkel, gange over 10 min	Kollektiv transport og bil	Andre kombinasjoner
I alt .....	5907	4403	57	46	-	815	128	48	111	299
<b>Oppmøteplass, tallet på arbeidsreiser og reisetid</b>										
Oppmøteplass i bostedskommunen ..	4447	3288	25	1	-	759	97	7	22	248
Reiste 1 gang .....	162	117	-	1	-	24	8	-	2	10
Under 45 min .....	161	116	-	1	-	24	8	-	2	10
45 - 89 min .....	1	1	-	-	-	-	-	-	-	-
90 min og over .....	-	-	-	-	-	-	-	-	-	-
Reiste 2 - 3 ganger .....	660	498	7	-	-	104	16	3	3	29
Under 45 min .....	653	495	6	-	-	102	16	2	3	29
45 - 89 min .....	7	3	1	-	-	2	-	1	-	-
90 min og over .....	-	-	-	-	-	-	-	-	-	-
Reiste 4 ganger eller flere .....	3625	2673	18	-	-	631	73	4	17	209
Under 45 min .....	3554	2619	17	-	-	621	72	4	15	206
45 - 89 min .....	66	50	1	-	-	10	-	-	2	3
90 min og over .....	5	4	-	-	-	-	1	-	-	-
Oppmøteplass utenfor bosteds-										
kommunen .....	1110	857	29	42	-	7	20	39	84	32
Reiste 1 gang .....	63	25	2	4	-	-	16	-	3	13
Under 45 min .....	12	11	-	-	-	-	1	-	-	-
45 - 89 min .....	6	4	2	-	-	-	-	-	-	-
90 min og over .....	45	10	-	4	-	-	15	-	3	13
Reiste 2 - 3 ganger .....	110	84	4	2	-	-	1	4	14	1
Under 45 min .....	43	40	-	-	-	-	1	-	2	-
45 - 89 min .....	62	44	4	1	-	-	-	1	12	-
90 min og over .....	5	-	-	1	-	-	-	3	-	1
Reiste 4 ganger eller flere .....	937	748	23	36	-	7	3	35	67	18
Under 45 min .....	520	475	7	7	-	6	3	2	13	7
45 - 89 min .....	398	263	13	29	-	1	-	31	51	10
90 min og over .....	19	10	3	-	-	-	-	2	3	1
Uppgitt oppmøteplass .....	350	258	3	3	-	49	11	2	5	19
<b>Kjønn og alder</b>										
Menn .....	3118	2416	20	30	-	343	79	24	59	147
16-19 .....	76	45	-	1	-	13	13	-	-	4
20-24 .....	294	246	4	2	-	19	6	1	5	11
25-29 .....	415	351	-	2	-	34	7	2	3	16
30-39 .....	835	664	4	9	-	71	25	7	18	37
40-49 .....	851	631	8	6	-	112	15	7	22	50
50-59 .....	462	342	3	9	-	61	10	5	10	22
60-66 .....	164	123	-	1	-	30	2	2	1	5
67-69 .....	12	7	1	-	-	2	1	-	-	1
70- .....	9	7	-	-	-	1	-	-	-	1
Kvinner .....	2789	1987	37	16	-	472	49	24	52	152
16-19 .....	87	59	2	-	-	9	3	-	5	9
20-24 .....	263	209	5	5	-	19	5	4	6	10
25-29 .....	328	269	5	1	-	27	7	3	4	12
30-39 .....	733	566	10	3	-	95	11	2	14	32
40-49 .....	806	563	9	4	-	144	12	12	14	48
50-59 .....	400	244	3	3	-	105	8	3	7	27
60-66 .....	152	71	2	-	-	61	3	-	2	13
67-69 .....	13	5	1	-	-	6	-	-	-	1
70- .....	7	1	-	-	-	6	-	-	-	-

Tabell 12. Boliger og bosatte. Hustype, tallet på rom, kjøkken. 3. november 1990

Tallet på rom på 6 m <sup>2</sup> eller mer (kjøkken, gang, bad o.l. er ikke medregnet)	Boliger					Bosatte	
	I alt	Frittliggende enebolig eller våningshus tilknyttet gårdsdrift	Andre ene- og tomannsboliger og småhus	Blokk, leiegård e.l.	Forretningsbygg, bygg for felleshusholdning e.l.	I alt	Pr. bolig
I alt .....	6318	4964	1166	98	90	17156	2,7
1 rom .....	217	118	63	14	22	339	1,6
Med kjøkken 6 m <sup>2</sup> eller større .....	100	64	27	4	5	162	1,6
Med kjøkken mindre enn 6 m <sup>2</sup> .....	93	49	31	7	6	137	1,5
Uten kjøkken .....	24	5	5	3	11	40	1,7
2 rom .....	649	330	273	26	20	1083	1,7
Med kjøkken 6 m <sup>2</sup> eller større .....	416	229	159	18	10	723	1,7
Med kjøkken mindre enn 6 m <sup>2</sup> .....	217	92	109	8	8	343	1,6
Uten kjøkken .....	16	9	5	-	2	17	1,1
3 rom .....	915	607	258	31	19	1918	2,1
4 rom .....	1650	1259	362	14	15	4406	2,7
5 rom .....	1164	1021	128	8	7	3408	2,9
6 rom .....	766	721	44	-	1	2540	3,3
7 rom .....	390	364	25	1	-	1361	3,5
8 rom .....	244	234	9	1	-	892	3,7
9 rom eller flere .....	323	310	4	3	6	1209	3,7

Tabell 13. Boliger, rom og bosatte, etter hustype. 3. november 1990

	I alt	Frittliggende enebolig eller våningshus tilknyttet gårdsdrift	Hus i kjede, rekkehus, terrassehus, vertikaldelt tomannsbolig	Horisontaldelt tomannsbolig eller annet boligbygg med mindre enn 3 etasjer	Blokk, leiegård e.l.	Forretningsbygg, bygg for felleshusholdning e.l.
Boliger i alt .....	6318	4964	799	367	98	90
Bosatte i alt .....	17156	14196	1904	721	187	148
Bosatte pr. bolig .....	2,7	2,9	2,4	2,0	1,9	1,6
Rom i alt .....	28865	24276	2874	1144	297	274
Rom pr. bolig .....	4,6	4,9	3,6	3,1	3,0	3,0

Tabell 14. Boliger etter eieform og areal<sup>1</sup>. Rom og bosatte, etter eieform. 3. november 1990

	I alt	Boligen eies			Boligen leies			
		I alt	Privat	Gjennom borettslag e.l.	I alt	Som tjenestebolig	For et avgrenset tidsrom	På andre vilkår
Boliger i alt .....	6318	4752	4457	295	1566	131	293	1142
Under 50 m <sup>2</sup> .....	309	97	76	21	212	17	53	142
50 - 59 m <sup>2</sup> .....	540	236	187	49	304	15	51	238
60 - 79 m <sup>2</sup> .....	776	439	367	72	337	23	62	252
80 - 99 m <sup>2</sup> .....	1167	917	862	55	250	20	38	192
100 - 129 m <sup>2</sup> .....	1714	1433	1377	56	281	42	63	176
130 - 149 m <sup>2</sup> .....	637	553	539	14	84	6	14	64
150 - 199 m <sup>2</sup> .....	731	666	642	24	65	5	9	51
200 m <sup>2</sup> eller mer .....	444	411	407	4	33	3	3	27
Bosatte i alt .....	17156	13934	13305	629	3222	298	613	2311
Bosatte pr. bolig .....	2,7	2,9	3,0	2,1	2,1	2,3	2,1	2,0
Rom i alt .....	28865	23445	22368	1077	5420	486	969	3965
Rom pr. bolig .....	4,6	4,9	5,0	3,7	3,5	3,7	3,3	3,5

<sup>1</sup> Medregnet kjøkken, gang, bad o.l.

Tabell 15. Boliger etter tallet på rom og tallet på bosatte. 3. november 1990

Tallet på bosatte	I alt	Tallet på rom								
		1	2	3	4	5	6	7	8	9 eller flere
I alt	6318	217	649	915	1650	1164	766	390	244	323
1	1618	143	403	365	348	188	87	43	17	24
2	1625	44	135	299	519	328	151	59	40	50
3	1081	22	71	120	303	227	156	75	45	62
4	1231	2	21	86	334	267	228	124	74	95
5	560	4	9	26	115	123	111	65	51	56
6	134	1	5	14	21	21	21	15	12	24
7	44	-	3	3	7	7	7	8	3	6
8	17	1	1	2	2	2	4	1	2	2
9	7	-	1	-	1	1	1	-	-	3
10 eller flere	1	-	-	-	-	-	-	-	-	1

Tabell 16. Boliger etter husets byggeår og hustype/eieform/oppvarmingskilde. Bosatte og rom, etter husets byggeår. 3. november 1990

	I alt	Husets byggeår							
		-1900	1901-1920	1921-1940	1941-1945	1946-1960	1961-1970	1971-1980	1981-1990
Boliger i alt	6318	378	278	361	115	1157	915	1787	1327
<b>Hustype</b>									
Frittliggende enebolig eller våningshus tilknyttet gårdsdrift	4964	356	236	318	93	896	740	1319	1006
Hus i kjede, rekkehus, terrassehus eller vertikaldelt tomannsbolig	799	9	1	5	4	58	126	381	215
Horisontaldelt tomannsbolig eller annet boligbygg med mindre enn 3 etasjer	367	3	22	24	14	158	31	59	56
Blokk, leiegård eller annet boligbygg med 3 etasjer eller mer	98	2	3	8	1	24	13	23	24
Forretningsbygg, pensjonat, aldershjem, militærforlegning eller annet bygg for felleshusholdning	90	8	16	6	3	21	5	5	26
<b>Eie/eieform</b>									
Eies i alt	4752	261	165	224	74	794	719	1436	1079
Privat	4457	253	164	214	70	766	679	1306	1005
Gjennom borettslag eller boligaksjeselskap	295	8	1	10	4	28	40	130	74
Leies i alt	1566	117	113	137	41	363	196	351	248
Som tjenestebolig	131	4	6	6	5	29	31	31	19
For et avgrenset tidsrom	293	18	20	20	6	69	36	69	55
På andre vilkår	1142	95	87	111	30	265	129	251	174
<b>Oppvarmingskilde</b>									
En kilde, i alt	2297	152	85	127	36	413	321	685	478
Sentralvarme	253	7	5	7	3	47	67	86	31
Elektriske ovner, varmekabler e.l.	1044	18	26	23	9	128	111	412	317
Ovner for flytende brensel	142	10	1	5	4	46	29	41	6
Ovner for fast brensel	858	117	53	92	20	192	114	146	124
To eller flere kilder, i alt	4021	226	193	234	79	744	594	1102	849
Elektriske ovner og ovner for fast brensel	2588	168	123	138	45	391	287	682	754
Elektriske ovner og ovner for flytende brensel	349	8	13	13	9	91	74	121	20
Ovner for fast og flytende brensel	157	11	11	12	4	54	36	24	5
Sentralvarme og én eller flere andre kilder	178	6	3	10	5	34	34	60	26
Andre kombinasjoner	749	33	43	61	16	174	163	215	44
Bosatte i alt	17156	1008	639	882	274	2654	2302	5468	3929
Bosatte pr. bolig	2,7	2,7	2,3	2,4	2,4	2,3	2,5	3,1	3,0
Rom i alt	28865	1936	1269	1685	492	4970	4106	8300	6107
Rom pr. bolig	4,6	5,1	4,6	4,7	4,3	4,3	4,5	4,6	4,6

Tabell 17. Boliger og bosatte. Sanitærutstyr, størrelse og tilgjengelighet. 3. november 1990

	I alt	Sanitærutstyr			
		Med WC		Uten WC	
		Med bad	Uten bad	Med bad	Uten bad
I alt	6318	6016	76	108	118
<b>Tallet på rom på 6 m<sup>2</sup> eller mer</b> (kjøkken, gang, bad o.l. er <i>ikke</i> medregnet)					
1 rom	217	170	8	11	28
Med kjøkken 6 m <sup>2</sup> eller større	100	82	4	6	8
Med kjøkken mindre enn 6 m <sup>2</sup>	93	75	2	4	12
Uten kjøkken	24	13	2	1	8
2 rom	649	600	18	11	20
Med kjøkken 6 m <sup>2</sup> eller større	416	382	15	7	12
Med kjøkken mindre enn 6 m <sup>2</sup>	217	207	1	4	5
Uten kjøkken	16	11	2	-	3
3 rom	915	865	17	21	12
4 rom	1650	1590	9	27	24
5 rom	1164	1114	13	16	21
6 rom	766	749	5	6	6
7 rom	390	376	2	9	3
8 rom	244	237	2	5	-
9 rom eller flere	323	315	2	2	4
<b>Etasjeplassering. Heis</b>					
Boliger med beboelsesrom i					
én etasje i alt	3853	3638	55	71	89
Kjelleretasje	174	164	1	4	5
Underetasje	230	210	4	6	10
1. etasje	2830	2698	35	52	45
2. etasje	576	524	15	9	28
3. etasje	31	30	-	-	1
4. etasje	2	2	-	-	-
I hus med heis	-	-	-	-	-
I hus uten heis	2	2	-	-	-
5. etasje eller høyere	10	10	-	-	-
I hus med heis	-	-	-	-	-
I hus uten heis	10	10	-	-	-
flere etasjer i alt	2465	2378	21	37	29
1. etasje og underetasje/kjeller	649	639	5	3	2
1. og 2. etasje	1492	1422	15	30	25
1. og 2. etasje og underetasje/kjeller	261	257	1	1	2
1., 2. og 3. etasje	34	32	-	2	-
Andre etasjekombinasjoner	29	28	-	1	-
Bosatte i alt	17156	16608	115	246	187
Bosatte pr. bolig	2,7	2,8	1,5	2,3	1,6
Rom i alt	28865	27752	274	441	398
Rom pr. bolig	4,6	4,6	3,6	4,1	3,4

Tabell 18. Boliger etter standardindikatorer. Bosatte etter alder og standardindikatorer. 3. november 1990

	Boliger	Bosatte									
		I alt	0-19	20-29	30-39	40-49	50-59	60-69	70-79	80-89	90-
I alt	6318	17156	4975	2735	2414	2474	1484	1435	1129	477	33
<b>Hustype</b>											
Frittliggende enebolig eller våningshus tilknyttet gårdsdrift	4964	14196	4176	2136	1977	2116	1257	1190	941	374	29
Småhus	1166	2625	736	516	402	320	206	208	155	79	3
Blokk, leiegård, forretningsbygg, bygg for felleleshusholdning e.l.	188	335	63	83	35	38	21	37	33	24	1
<b>Tallet på rom. Kjøkken</b>											
1 - 2 rom	866	1422	229	398	144	128	111	125	173	108	6
Med kjøkken	826	1365	219	381	140	122	104	120	172	103	4
Uten kjøkken	40	57	10	17	4	6	7	5	1	5	2
3 - 4 rom	2565	6324	1645	1000	891	807	520	674	554	221	12
5 rom eller flere	2887	9410	3101	1337	1379	1539	853	636	402	148	15
<b>Byggeår</b>											
- 1900	378	1008	252	169	117	113	106	87	102	59	3
1901 - 1960	1911	4449	954	734	501	436	372	636	571	228	17
1961 - 1990	4029	11699	3769	1832	1796	1925	1006	712	456	190	13
<b>Oppvarmingskilder</b>											
En kilde, i alt	2297	5475	1349	1011	680	681	515	592	441	195	11
Sentralvarme, elektriske ovner, varmekabler e.l.	1297	2879	722	599	405	377	254	253	182	83	4
Ovner for flytende brensel	142	247	27	45	18	23	38	37	44	13	2
Ovner for fast brensel	858	2349	600	367	257	281	223	302	215	99	5
To eller flere kilder, i alt	4021	11681	3626	1724	1734	1793	969	843	688	282	22
Elektriske ovner og ovner for fast brensel	2588	7970	2766	1134	1393	1200	531	411	357	170	8
Elektriske ovner og ovner for flytende brensel	349	838	173	168	67	126	104	111	67	18	4
Ovner for fast og flytende brensel	157	354	54	57	20	35	42	64	62	17	3
Sentralvarme og én eller flere andre kilder	178	541	156	101	61	80	63	48	22	9	1
Andre kombinasjoner	749	1978	477	264	193	352	229	209	180	68	6
<b>Sanitærforhold</b>											
Har både bad og WC	6016	16608	4870	2624	2366	2413	1431	1393	1055	429	27
Har WC, men ikke bad	76	115	22	25	8	15	5	5	17	16	2
Har bad, men ikke WC	108	246	60	62	28	22	30	16	22	5	1
Har verken bad eller WC	118	187	23	24	12	24	18	21	35	27	3
<b>Etasjeplassering. Heis</b>											
Boliger med beboelsesrom i én etasje i alt	3853	9615	2563	1623	1279	1349	841	872	738	330	20
1. etasje, kjelleretasje eller underetasje	3234	8313	2263	1347	1115	1173	733	758	631	274	19
2. etasje eller høyere	619	1302	300	276	164	176	108	114	107	56	1
I hus med heis	17	19	-	2	2	2	4	1	6	2	-
I hus uten heis	602	1283	300	274	162	174	104	113	101	54	1
Boliger med beboelsesrom i flere etasjer	2465	7541	2412	1112	1135	1125	643	563	391	147	13
<b>Plan i boligen</b>											
Boliger med kjøkken, bad, WC og minst ett beboelsesrom på ett plan	5443	15040	4391	2381	2118	2236	1305	1230	960	395	24
<b>Ele-/leieform</b>											
Eies i alt	4752	13934	4233	1899	2047	2188	1299	1148	806	296	18
Privat	4457	13305	4071	1818	1962	2074	1249	1088	756	270	17
Gjennom borettslag e.l.	295	629	162	81	85	114	50	60	50	26	1
Leies	1566	3222	742	836	367	286	185	287	323	181	15
<b>Tallet på bosatte</b>											
1	1618	1618	42	286	166	175	128	253	337	215	16
2	1625	3250	233	430	245	266	470	790	616	190	10
3	1081	3243	750	746	416	543	423	252	89	22	2
4	1231	4924	2007	727	979	805	286	71	37	11	1
5	560	2800	1324	347	469	484	111	28	18	15	4
6 eller flere	203	1321	619	199	139	201	66	41	32	24	-



Tabell 19. Husholdninger, familier og personer, etter type husholdning<sup>1</sup>. Husholdninger etter type husholdning<sup>1</sup> og tallet på familier i husholdningen/yrkesaktivitet i husholdningen/eieform/tallet på rom i boligen og kjøkken. 3.november 1990

	I alt	En- person- hus- hold- ninger	Flerpersonehusholdninger uten barn			Flerpersonehusholdninger med barn			
			I alt	2 per- soner	3 per- soner eller flere	I alt	1 barn	2 barn	3 barn eller flere
Personer i alt	17156	1618	5788	2872	2916	9750	3532	4098	2120
Familier i alt	7277	1618	2704	1682	1022	2955	1355	1144	456
Husholdninger i alt	6318	1618	2275	1436	839	2425	1046	985	394
<b>Tallet på familier i husholdningen</b>									
1 familie	5413	1618	1870	1190	680	1925	758	833	334
2 familier	853	-	382	246	136	471	268	145	58
3 familier	50	-	22	-	22	28	19	7	2
4 familier eller flere	2	-	1	-	1	1	1	-	-
<b>Yrkesaktivitet. Tallet på yrkesaktive i uka</b>									
Husholdning uten yrkesaktive	1810	965	666	613	53	179	99	61	19
Husholdning med 1 yrkesaktiv	1980	653	562	401	161	765	330	291	144
Heltid <sup>2</sup>	1565	518	416	280	136	631	256	249	126
Deltid	415	135	146	121	25	134	74	42	18
Husholdning med 2 yrkesaktive	2043	-	768	422	346	1275	480	582	213
Begge på heltid	1013	-	434	240	194	579	255	244	80
En på heltid	980	-	309	168	141	671	213	327	131
Ingen på heltid	50	-	25	14	11	25	12	11	2
Husholdning med 3 yrkesaktive	379	-	222	-	222	157	104	39	14
Alle på heltid	116	-	86	-	86	30	20	5	5
To på heltid	189	-	100	-	100	89	58	24	7
En på heltid	70	-	32	-	32	38	26	10	2
Ingen på heltid	4	-	4	-	4	-	-	-	-
Husholdning med 4 yrkesaktive og over	106	-	57	-	57	49	33	12	4
<b>Eie-/leieform</b>									
Eies i alt	4752	926	1821	1075	746	2005	800	856	349
Privat	4457	788	1748	1026	722	1921	757	824	340
Gjennom borettslag e.l.	295	138	73	49	24	84	43	32	9
Leies i alt	1566	692	454	361	93	420	246	129	45
Som tjenestebolig	131	45	46	36	10	40	19	18	3
For et avgrenset tidsrom	293	132	66	49	17	95	54	29	12
På andre vilkår	1142	515	342	276	66	285	173	82	30
<b>Tallet på rom. Kjøkken</b>									
1 rom	217	143	45	32	13	29	21	5	3
Med kjøkken 6 m <sup>2</sup> eller større	100	60	27	19	8	13	10	2	1
Med kjøkken mindre enn 6 m <sup>2</sup>	93	64	15	13	2	14	11	2	1
Uten kjøkken	24	19	3	-	3	2	-	1	1
2 rom	649	403	130	102	28	116	89	24	3
Med kjøkken 6 m <sup>2</sup> eller større	416	244	89	72	17	83	62	18	3
Med kjøkken mindre enn 6 m <sup>2</sup>	217	144	40	29	11	33	27	6	-
Uten kjøkken	16	15	1	1	-	-	-	-	-
3 rom	915	365	311	255	56	239	132	81	26
4 rom	1650	348	679	457	222	623	273	268	82
5 rom	1164	188	493	305	188	483	189	216	78
6 rom	766	87	297	143	154	382	147	158	77
7 rom	390	43	134	57	77	213	70	99	44
8 rom	244	17	85	39	46	142	57	58	27
9 rom eller flere	323	24	101	46	55	198	68	76	54

<sup>1</sup> I denne tabellen er barn (ugifte hjemmeboende) 18 år og over holdt utenfor ved grupperingen av husholdninger etter type. Husholdninger som har barn bare i alderen 18 år og over, er derfor regnet som flerpersonehusholdninger uten barn. <sup>2</sup> Heltid er *samt* avtalt/vanlig arbeidstid på 30 timer eller mer i uka (alle arbeidsforhold).

Tabell 20. Husholdninger, familier og personer, etter husholdningsstørrelse/type husholdning. Absolutte tall og prosent. 3. november 1990

	Absolutte tall			Prosent		
	Personer	Familier	Husholdninger	Personer	Familier	Husholdninger
I alt .....	17156	7277	6318	100,0	100,0	100,0
<b>Husholdningsstørrelse</b>						
1 person .....	1618	1618	1618	9,4	22,2	25,6
2 personer .....	3250	1872	1625	18,9	25,7	25,7
3 personer .....	3243	1359	1081	18,9	18,7	17,1
4 personer .....	4924	1443	1231	28,7	19,8	19,5
5 personer eller flere .....	4121	985	763	24,0	13,5	12,1
<b>Husholdningstype</b>						
Énpersonhusholdninger .....	1618	1618	1618	9,4	22,2	25,6
<b>Alder</b>						
- 24 .....	184	184	184	1,1	2,5	2,9
25 - 34 .....	233	233	233	1,4	3,2	3,7
35 - 44 .....	164	164	164	1,0	2,3	2,6
45 - 69 .....	469	469	469	2,7	6,4	7,4
70 - 79 .....	337	337	337	2,0	4,6	5,3
80 - 84 .....	137	137	137	0,8	1,9	2,2
85 - 89 .....	78	78	78	0,5	1,1	1,2
90 - .....	16	16	16	0,1	0,2	0,3
Flerpersonhusholdninger uten barn <sup>1</sup> .....	5788	2704	2275	33,7	37,2	36,0
<b>Alder eldste person</b>						
- 24 .....	75	71	36	0,4	1,0	0,6
25 - 34 .....	272	219	135	1,6	3,0	2,1
35 - 44 .....	335	170	127	2,0	2,3	2,0
45 - 69 .....	3588	1484	1319	20,9	20,4	20,9
70 - 79 .....	1084	528	474	6,3	7,3	7,5
80 - 84 .....	243	130	109	1,4	1,8	1,7
85 - 89 .....	151	78	60	0,9	1,1	0,9
90 - .....	40	24	15	0,2	0,3	0,2
Flerpersonhusholdninger med barn <sup>1</sup> .....	9750	2955	2425	56,8	40,6	38,4
<b>Alder yngste barn</b>						
0 - 6 .....	4641	1526	1153	27,1	21,0	18,2
7 - 15 .....	4151	1136	1021	24,2	15,6	16,2
16 - 17 .....	958	293	251	5,6	4,0	4,0
<b>Tallet på barn i husholdningen</b>						
1 barn .....	3532	1355	1046	20,6	18,6	16,6
2 barn .....	4098	1144	985	23,9	15,7	15,6
3 barn .....	1699	377	330	9,9	5,2	5,2
4 barn eller flere .....	421	79	64	2,5	1,1	1,0

<sup>1</sup> I denne tabellen er barn (ugifte hjemmeboende) 18 år og over holdt utenfor ved grupperingen av husholdninger etter type. Husholdninger som har barn bare i alderen 18 år og over, er derfor regnet som flerpersonhusholdninger uten barn.

Tabell 21. Husholdninger etter type husholdning<sup>1</sup> og disponering av personbil/avfallssortering.  
3. november 1990

	I alt	Hushold- ninger med barn	Husholdninger uten barn					
			I alt	Alder eldste person				
				-24	25-44	45-69	70-79	80-
I alt .....	6318	2425	3893	220	659	1788	811	415
<b>Disponering av personbil</b>								
1 bil .....	3313	1246	2067	119	405	972	425	146
2 biler .....	1715	998	717	30	154	448	68	17
3 biler eller flere .....	242	114	128	5	14	97	10	2
Husholdningen disponerer ikke bil ...	1048	67	981	66	86	271	308	250
<b>Avfallssortering (kildesortering)</b>								
Husholdningen sorterer avfall, i alt ...	2378	1062	1316	38	220	687	271	100
Papir <sup>2</sup> .....	472	181	291	9	41	148	67	26
Glass <sup>2</sup> .....	900	390	510	16	90	242	119	43
Batterier <sup>2</sup> .....	1839	882	957	22	164	509	195	67
Maling, lakk, olje o.l. <sup>2</sup> .....	1485	716	769	13	134	424	148	50
Annet avfall <sup>2</sup> .....	603	196	407	9	50	221	90	37
Husholdningen sorterer ikke avfall ...	3940	1363	2577	182	439	1101	540	315

<sup>1</sup> I denne tabellen er barn (ugifte hjemmeboende) 18 år og over holdt utenfor ved grupperingen av husholdninger etter type. Husholdninger som har barn bare i alderen 18 år og over, er derfor regnet som husholdninger uten barn. <sup>2</sup> Noen husholdninger sorterer flere typer avfall. Derfor blir summen av husholdninger etter avfallstype større enn tallet på husholdninger som sorterer avfall i alt.

Tabell 22. Familier i privathusholdninger etter familietype. Personer etter alder og familietype.  
3. november 1990

Alder	I alt	Enslig	Ektepar uten ugifte barn	Ektepar med ugifte barn	Mor med barn	Far med barn
<b>Familier</b>						
I alt .....	7277	2717	1091	2426	889	154
<b>Personer</b>						
I alt .....	17156	2717	2182	9707	2189	361
0 - 4 .....	1098	1	-	625	458	14
5 - 9 .....	1157	13	-	875	240	29
10 - 14 .....	1184	11	-	979	166	28
15 - 19 .....	1536	57	-	1227	195	57
20 - 24 .....	1490	340	27	836	246	41
25 - 29 .....	1245	377	61	554	228	25
30 - 34 .....	1148	223	43	676	183	23
35 - 39 .....	1266	176	25	925	116	24
40 - 44 .....	1303	148	35	986	98	36
45 - 49 .....	1171	153	93	824	73	28
50 - 54 .....	820	98	170	495	43	14
55 - 59 .....	664	100	227	288	37	12
60 - 64 .....	694	139	331	190	27	7
65 - 69 .....	741	182	415	117	18	9
70 - 74 .....	651	199	359	74	16	3
75 - 79 .....	478	203	226	22	21	6
80 - 84 .....	317	174	123	9	8	3
85 - 89 .....	160	101	40	5	12	2
90 - .....	33	22	7	-	4	-

Tabell 23. Hovedtall for par og personer i par. 3. november 1990

	I alt	Gifte			Samboende		
		I alt	Uten barn <sup>1</sup>	Med barn <sup>1</sup>	I alt	Uten barn <sup>1</sup>	Med barn <sup>1</sup>
<b>Par</b>							
I alt							
<b>Tallet på barn i husholdningen<sup>1</sup></b>							
0							
1							
2							
3							
4							
5 og over							
<b>Parets yrkesaktivitet i uka</b>							
<b>27. oktober - 2. november 1990</b>							
Ingen yrkesaktiv							
En yrkesaktiv							
Begge yrkesaktive							
<b>Personer</b>							
I alt							
<b>Alder</b>							
0 - 19							
20 - 29							
30 - 39							
40 - 49							
50 - 59							
60 - 69							
70 -							
<b>Høyeste utdanning</b>							
Barne- og ungdomsskolenivå							
Gymnasnivå							
Universitets- og høgskolenivå							
Uoppgitt, ingen utdanning eller utdanning på førskolenivå							

Tallene i denne tabellen er ikke ferdige. Tabellen vil bli utarbeidet seinere, og kan fås ved å vende seg til Statistisk sentralbyrå, Folketellingskontoret.

<sup>1</sup> I denne tabellen er barn (ugifte hjemmeboende) 18 år og over holdt utenfor ved grupperingen av par. Par som har barn bare i alderen 18 år og over, er derfor regnet som par uten barn.

Tabell 24. Barn 0-17 år etter alder, familietype og mors/fars yrkesaktivitet i uka 27. oktober - 2. november 1990

Alder	I alt	Ektepar med barn			Mor med barn		Far med barn	
		Ingen av foreldrene yrkesaktive	En av foreldrene yrkesaktiv	Begge foreldrene yrkesaktive	Mor ikke yrkesaktiv	Mor yrkesaktiv	Far ikke yrkesaktiv	Far yrkesaktiv
I alt <sup>1</sup>	4270	84	947	2161	406	566	13	93
0	201	3	36	45	66	51	-	-
1	209	3	36	68	50	49	1	2
2	240	5	59	79	46	49	-	2
3	199	2	47	74	35	36	-	5
4	248	1	57	110	29	47	3	1
5	229	2	50	112	22	33	1	9
6	219	6	57	107	19	25	1	4
7	201	3	60	92	20	23	-	3
8	241	7	58	120	21	31	-	4
9	254	6	53	142	14	32	1	6
10	209	5	53	119	12	15	1	4
11	250	3	68	140	12	24	-	3
12	241	11	59	125	12	25	-	9
13	237	4	45	157	8	19	-	4
14	236	7	41	142	15	24	-	7
15	265	3	49	172	6	29	1	5
16	282	4	51	177	11	22	1	16
17	309	9	68	180	8	32	3	9

<sup>1</sup> Barn 0-17 år i alt er ikke det samme som personer 0-17 år i alt. Se tekstdelen, pkt. 4.1.

Tabell 25. Personer 67 år og over. Alder, tallet på personer i husholdningen, husholdningstype og indikatorer for boligstandard. 3. november 1990

	I alt	67 - 69 år		70 - 79 år		80 - 89 år		90 år og over	
		Bor alene	Bor med flere	Bor alene	Bor med flere	Bor alene	Bor med flere	Bor alene	Bor med flere
I alt .....	2231	98	358	337	824	215	335	16	48
I felleshusholdning .....	138	-	2	-	32	-	73	-	31
I privathusholdning i alt .....	2093	98	356	337	792	215	262	16	17
<b>Hustype</b>									
Frittliggende enebolig eller våningshus tilknyttet gårdsdrift .....	1708	69	295	246	695	147	227	13	16
Småhus .....	314	22	55	72	83	52	27	3	-
Blokk, leiegård, forretningsbygg, bygg for felleshusholdning e.l. ....	71	7	6	19	14	16	8	-	1
<b>Tallet på rom. Kjøkken</b>									
1 - 2 rom .....	324	19	18	93	80	78	30	5	1
Med kjøkken .....	314	17	18	92	80	76	27	4	-
Uten kjøkken .....	10	2	-	1	-	2	3	1	1
3 - 4 rom .....	1016	50	179	159	395	91	130	6	6
5 rom eller flere .....	753	29	159	85	317	46	102	5	10
<b>Byggeår</b>									
- 1900 .....	189	8	17	30	72	23	36	2	1
1901 - 1960 .....	1032	33	183	166	405	102	126	6	11
1961 - 1990 .....	872	57	156	141	315	90	100	8	5
<b>Oppvarmingskilder</b>									
Én kilde, i alt .....	830	43	140	153	288	106	89	9	2
Sentralvarme, elektriske ovner, varmekabler e.l. ....	348	25	54	78	104	56	27	3	1
Ovner for flytende brensel .....	74	7	8	27	17	9	4	2	-
Ovner for fast brensel .....	408	11	78	48	167	41	58	4	1
To eller flere kilder, i alt .....	1263	55	216	184	504	109	173	7	15
Sentralvarme og én eller flere andre kilder .....	45	1	12	5	17	2	7	-	1
Andre kombinasjoner .....	1218	54	204	179	487	107	166	7	14
<b>Sanitærforhold</b>									
Har både bad og WC .....	1950	94	345	293	762	182	247	10	17
Har WC, men ikke bad .....	37	-	2	13	4	15	1	2	-
Har bad, men ikke WC .....	33	1	4	9	13	3	2	1	-
Har verken bad eller WC .....	73	3	5	22	13	15	12	3	-
<b>Etasjeplassering. Heis</b>									
Boliger med beboelsesrom i én etasje i alt .....	1366	61	217	237	501	156	174	13	7
1. etasje, kjelleretasje eller underetasje .....	1163	45	194	188	443	124	150	13	6
2. etasje eller høyere .....	203	16	23	49	58	32	24	-	1
I hus med heis .....	8	-	-	6	-	-	2	-	-
I hus uten heis .....	195	16	23	43	58	32	22	-	1
Boliger med beboelsesrom i flere etasjer .....	727	37	139	100	291	59	88	3	10
<b>Plan i boligen</b>									
Boliger med kjøkken, bad, WC og minst ett beboelsesrom på ett plan ..	1766	81	306	270	690	168	227	10	14
<b>Eie-/leieform</b>									
Eies i alt .....	1460	66	274	219	587	119	177	6	12
Privat .....	1364	57	264	190	566	100	170	6	11
Gjennom borettslag e.l. ....	96	9	10	29	21	19	7	-	1
Leies .....	633	32	82	118	205	96	85	10	5

Tabell 26. Folkemengde etter alder, kjønn og type bostedsstrøk/grunnkrets. 3. november 1990

	I alt	Alder										
		0-6	7-15	16-19	20-24	25-29	30-49	50-59	60-66	67-69	70-79	80-
Kommunen	17321	1549	2157	1271	1491	1247	4899	1490	986	456	1161	614
Menn	8768	771	1074	694	794	675	2516	759	491	224	526	244
Kvinner	8553	778	1083	577	697	572	2383	731	495	232	635	370
<b>Type bostedsstrøk og kjønn</b>												
<b>Tettsteder</b>												
Tettbygde strøk	10123	910	1293	721	861	727	3031	855	572	248	605	300
Menn	5014	460	628	381	468	364	1545	426	264	117	257	104
Kvinner	5109	450	665	340	393	363	1486	429	308	131	348	196
7031 Hegra	263	19	19	10	19	18	54	21	18	11	36	38
Menn	124	5	10	7	9	11	29	7	8	7	14	17
Kvinner	139	14	9	3	10	7	25	14	10	4	22	21
7032 Stjørdalshalsen	9387	822	1195	671	810	667	2821	819	540	232	552	258
Menn	4656	416	574	359	447	336	1432	411	250	107	238	86
Kvinner	4731	406	621	312	363	331	1389	408	290	125	314	172
7033 Skatval	473	69	79	40	32	42	156	15	14	5	17	4
Menn	234	39	44	15	12	17	84	8	6	3	5	1
Kvinner	239	30	35	25	20	25	72	7	8	2	12	3
Spreidbygde strøk	7147	631	858	548	625	512	1856	632	414	208	552	311
Menn	3725	306	442	312	325	307	963	330	227	107	267	139
Kvinner	3422	325	416	236	300	205	893	302	187	101	285	172
Uoppgjitt	51	8	6	2	5	8	12	3	-	-	4	3
<b>Delområde, grunnkrets og kjønn</b>												
01 Hegra	3193	298	385	239	281	209	803	255	195	94	255	179
Menn	1647	129	199	135	148	121	426	127	106	53	119	84
Kvinner	1546	169	186	104	133	88	377	128	89	41	136	95
0101 Sona	125	14	16	4	8	10	31	13	6	4	14	5
Menn	69	5	10	2	4	5	19	7	3	3	8	3
Kvinner	56	9	6	2	4	5	12	6	3	1	6	2
0102 Floren søndre	83	9	9	6	6	1	26	2	5	3	11	5
Menn	46	5	6	4	2	-	15	1	3	1	6	3
Kvinner	37	4	3	2	4	1	11	1	2	2	5	2
0103 Floren nordre	189	16	22	13	22	13	44	15	17	6	11	10
Menn	98	5	11	10	11	9	21	6	12	3	6	4
Kvinner	91	11	11	3	11	4	23	9	5	3	5	6
0104 Vigdenes	222	15	31	25	22	13	52	23	13	6	12	10
Menn	116	7	16	11	13	10	25	13	6	4	6	5
Kvinner	106	8	15	14	9	3	27	10	7	2	6	5
0105 Dalsaune	133	8	20	9	19	5	34	8	6	6	9	9
Menn	68	7	9	2	10	3	17	4	5	3	4	4
Kvinner	65	1	11	7	9	2	17	4	1	3	5	5
0106 Borås	87	14	9	3	8	6	16	12	7	3	6	3
Menn	41	4	4	1	3	4	11	5	4	2	2	1
Kvinner	46	10	5	2	5	2	5	7	3	1	4	2
0107 Okkelberg	170	14	18	19	15	11	40	14	9	2	15	13
Menn	91	6	9	13	8	9	20	7	5	-	6	8
Kvinner	79	8	9	6	7	2	20	7	4	2	9	5
0108 Bang	202	26	22	13	22	13	46	10	13	7	18	12
Menn	103	14	7	6	12	5	29	3	8	3	10	6
Kvinner	99	12	15	7	10	8	17	7	5	4	8	6
0109 Rådalen	278	26	42	27	16	18	84	23	17	6	9	10
Menn	139	9	21	16	8	11	41	12	10	5	4	2
Kvinner	139	17	21	11	8	7	43	11	7	1	5	8
0110 Hofstad/Ulstad	270	28	32	15	29	20	63	21	19	9	21	13
Menn	145	11	15	10	17	14	34	12	11	4	11	6
Kvinner	125	17	17	5	12	6	29	9	8	5	10	7
0111 Hofstad/Venna	122	10	13	5	12	8	24	15	11	5	10	9
Menn	64	4	9	3	8	4	12	8	6	2	5	3
Kvinner	58	6	4	2	4	4	12	7	5	3	5	6
0112 Hegramo	204	14	27	18	10	9	48	15	24	7	23	9
Menn	108	9	12	8	9	6	23	7	10	4	14	6
Kvinner	96	5	15	10	1	3	25	8	14	3	9	3
0113 Bjugsand	365	46	49	36	29	29	120	17	6	5	21	7
Menn	178	18	24	21	14	10	65	9	3	2	7	5
Kvinner	187	28	25	15	15	19	55	8	3	3	14	2
0114 Leirfall	193	18	22	12	17	15	46	25	10	5	14	9
Menn	100	7	17	7	6	9	25	14	6	4	3	2
Kvinner	93	11	5	5	11	6	21	11	4	1	11	7
0115 Palestina	228	16	17	9	16	15	42	16	14	14	34	35
Menn	114	5	8	6	9	10	25	6	7	9	12	17
Kvinner	114	11	9	3	7	5	17	10	7	5	22	18

Tabell 26 (forts.). Folkemengde etter alder, kjønn og type bostedsstrøk/grunnkrets. 3. november 1990

	I alt	Alder										
		-6	7-15	16-19	20-24	25-29	30-49	50-59	60-66	67-69	70-79	80-
<b>Grunnkrets og kjønn (forts.)</b>												
0116 Hembre	179	19	15	14	15	15	51	14	9	-	14	13
Menn	91	11	9	10	7	6	28	4	3	-	9	4
Kvinner	88	8	6	4	8	9	23	10	6	-	5	9
0117 Øfsti	143	5	21	11	15	8	36	12	9	6	13	7
Menn	76	2	12	5	7	6	16	9	4	4	6	5
Kvinner	67	3	9	6	8	2	20	3	5	2	7	2
02 Lånke	2550	230	340	196	212	198	735	199	139	59	158	84
Menn	1298	113	151	120	103	118	375	102	75	26	73	42
Kvinner	1252	117	189	76	109	80	360	97	64	33	85	42
0201 Leksdaalen	174	15	30	16	12	11	51	13	5	6	11	4
Menn	97	9	16	9	8	8	25	10	3	4	4	1
Kvinner	77	6	14	7	4	3	26	3	2	2	7	3
0202 Elvran	227	19	35	20	8	11	62	22	20	4	13	13
Menn	122	10	17	12	4	7	33	10	13	1	6	9
Kvinner	105	9	18	8	4	4	29	12	7	3	7	4
0203 Leira	248	29	28	15	18	26	63	18	18	5	24	4
Menn	123	11	11	9	9	16	33	10	7	-	14	3
Kvinner	125	18	17	6	9	10	30	8	11	5	10	1
0204 Geving	435	53	88	30	29	41	142	31	7	2	6	6
Menn	218	26	37	23	16	21	72	14	4	1	3	1
Kvinner	217	27	51	7	13	20	70	17	3	1	3	5
0205 Gevingåsen	429	31	45	26	39	32	122	29	34	17	30	24
Menn	216	16	17	14	19	14	69	15	16	8	15	13
Kvinner	213	15	28	12	20	18	53	14	18	9	15	11
0206 Hell	348	36	43	19	35	31	104	28	19	7	20	6
Menn	170	18	19	10	14	19	51	13	12	3	9	2
Kvinner	178	18	24	9	21	12	53	15	7	4	11	4
0207 Dyvad	249	23	25	26	30	19	63	25	11	4	13	10
Menn	129	11	13	14	16	12	30	12	10	1	5	5
Kvinner	120	12	12	12	14	7	33	13	1	3	8	5
0208 Sorte	225	12	23	25	20	14	62	11	17	6	22	13
Menn	109	6	9	15	8	11	32	5	7	4	8	4
Kvinner	116	6	14	10	12	3	30	6	10	2	14	9
0209 Bjørgan	215	12	23	19	21	13	66	22	8	8	19	4
Menn	114	6	12	14	9	10	30	13	3	4	9	4
Kvinner	101	6	11	5	12	3	36	9	5	4	10	-
03 Skatval	2378	254	292	183	196	176	663	170	106	65	175	98
Menn	1228	137	152	97	100	97	336	98	54	36	82	39
Kvinner	1150	117	140	86	96	79	327	72	52	29	93	59
0301 Vinge	130	14	12	10	11	11	35	7	5	2	13	10
Menn	67	5	7	4	6	7	16	5	3	1	8	5
Kvinner	63	9	5	6	5	4	19	2	2	1	5	5
0302 Vold	429	70	56	19	32	46	115	18	21	5	21	26
Menn	228	37	37	14	13	27	60	9	11	1	12	7
Kvinner	201	33	19	5	19	19	55	9	10	4	9	19
0303 Vassbygda	149	9	14	11	19	9	36	11	8	4	21	7
Menn	80	8	5	4	11	6	19	6	6	2	8	5
Kvinner	69	1	9	7	8	3	17	5	2	2	13	2
0304 Langstein	178	11	19	16	9	2	59	15	7	9	23	8
Menn	94	7	7	9	8	1	31	9	5	5	8	4
Kvinner	84	4	12	7	1	1	28	6	2	4	15	4
0305 Forbord	224	16	22	20	25	16	50	29	12	8	11	15
Menn	107	5	7	11	11	10	22	19	5	4	8	5
Kvinner	117	11	15	9	14	6	28	10	7	4	3	10
0306 Alstad	243	25	25	20	21	20	62	27	6	10	19	8
Menn	130	15	12	15	12	10	32	15	1	7	8	3
Kvinner	113	10	13	5	9	10	30	12	5	3	11	5
0307 Drægset	195	18	23	19	14	6	56	14	10	8	18	9
Menn	99	9	14	8	6	4	28	8	6	4	8	4
Kvinner	96	9	9	11	8	2	28	6	4	4	10	5
0308 Mæhre	718	85	116	60	47	56	231	36	28	16	33	10
Menn	363	49	60	26	23	26	120	18	12	10	15	4
Kvinner	355	36	56	34	24	30	111	18	16	6	18	6

Tabell 26 (forts.). Folkemengde etter alder, kjønn og type bostedsstrøk/grunnkrets. 3. november 1990

	I alt	Alder										
		-6	7-15	16-19	20-24	25-29	30-49	50-59	60-66	67-69	70-79	80-
<b>Grunnkrets og kjønn (forts.)</b>												
0309 Auran	112	6	5	8	18	10	19	13	9	3	16	5
Menn	60	2	3	6	10	6	8	9	5	2	7	2
Kvinner	52	4	2	2	8	4	11	4	4	1	9	3
04 Stjørdal	5771	505	785	458	510	416	1827	536	286	110	255	83
Menn	2929	247	406	240	270	211	933	260	152	55	127	28
Kvinner	2842	258	379	218	240	205	894	276	134	55	128	55
0401 Vikan	93	1	12	13	6	5	26	10	6	5	8	1
Menn	48	-	6	6	2	2	15	6	4	2	4	1
Kvinner	45	1	6	7	4	3	11	4	2	3	4	-
0402 Vikaunet	191	8	24	14	15	18	53	23	18	4	11	3
Menn	97	4	10	9	6	11	28	12	7	3	5	2
Kvinner	94	4	14	5	9	7	25	11	11	1	6	1
0403 Kvithammer	22	3	2	-	1	4	9	-	2	-	1	-
Menn	11	1	1	-	-	2	6	-	1	-	-	-
Kvinner	11	2	1	-	1	2	3	-	1	-	1	-
0404 Vassbygda	120	12	18	5	10	13	23	19	10	2	4	4
Menn	59	7	8	3	2	8	13	7	7	1	3	-
Kvinner	61	5	10	2	8	5	10	12	3	1	1	4
0405 Dullum	421	23	72	52	49	26	156	25	5	5	5	3
Menn	211	14	32	25	22	16	76	16	2	3	5	-
Kvinner	210	9	40	27	27	10	80	9	3	2	-	3
0406 Kvislabakken	690	55	87	53	60	54	214	65	37	14	35	16
Menn	368	29	43	33	37	33	111	28	20	9	17	8
Kvinner	322	26	44	20	23	21	103	37	17	5	18	8
0407 Stokkan	521	42	45	46	52	34	148	71	29	10	37	7
Menn	271	24	28	25	26	18	77	35	14	5	18	1
Kvinner	250	18	17	21	26	16	71	36	15	5	19	6
0408 Stokkan nedre	626	52	98	71	56	27	233	48	16	4	17	4
Menn	312	28	50	36	33	9	117	18	11	2	6	2
Kvinner	314	24	48	35	23	18	116	30	5	2	11	2
0409 Hjelseng	162	11	15	18	17	13	53	18	10	3	2	2
Menn	80	4	9	8	8	5	25	11	5	3	1	1
Kvinner	82	7	6	10	9	8	28	7	5	-	1	1
0410 Fosslia	174	13	25	12	9	11	46	19	23	5	10	1
Menn	83	6	13	6	4	2	23	9	12	2	5	1
Kvinner	91	7	12	6	5	9	23	10	11	3	5	-
0411 Husbymarka	919	145	172	39	83	100	335	25	15	2	3	-
Menn	459	62	89	19	38	52	178	11	8	1	1	-
Kvinner	460	83	83	20	45	48	157	14	7	1	2	-
0412 Beistad	158	10	18	8	13	13	39	29	10	6	10	2
Menn	85	7	13	3	8	8	21	11	7	3	4	-
Kvinner	73	3	5	5	5	5	18	18	3	3	6	2
0413 Husby	1175	79	138	95	98	57	360	144	73	35	74	22
Menn	592	34	77	52	64	26	172	75	36	14	37	5
Kvinner	583	45	61	43	34	31	188	69	37	21	37	17
0414 Re	168	13	25	13	11	11	52	14	9	5	11	4
Menn	90	10	13	6	6	6	26	8	5	2	7	1
Kvinner	78	3	12	7	5	5	26	6	4	3	4	3
0415 Ydstines	331	38	34	19	30	30	80	26	23	10	27	14
Menn	163	17	14	9	14	13	45	13	13	5	14	6
Kvinner	168	21	20	10	16	17	35	13	10	5	13	8
05 Stjørdalshalsen	3378	254	349	193	287	240	859	327	260	128	314	167
Menn	1637	140	162	101	172	124	438	169	104	54	123	50
Kvinner	1741	114	187	92	115	116	421	158	156	74	191	117
0501 Tangmoen	390	26	41	18	34	31	108	32	27	15	49	9
Menn	188	15	19	10	20	16	56	16	11	5	19	1
Kvinner	202	11	22	8	14	15	52	16	16	10	30	8
0502 Stokkmoen	789	68	93	47	53	51	218	77	84	32	48	18
Menn	389	36	44	18	33	24	111	37	37	16	25	8
Kvinner	400	32	49	29	20	27	107	40	47	16	23	10
0503 Sentrum	1044	64	84	53	88	79	226	94	81	43	120	112
Menn	487	34	42	33	52	38	122	44	32	16	40	34
Kvinner	557	30	42	20	36	41	104	50	49	27	80	78



Tabell 26 (forts.). Folkemengde etter alder, kjønn og type bostedsstrøk/grunnkrets. 3. november 1990

	I alt	Alder										
		-6	7-15	16-19	20-24	25-29	30-49	50-59	60-66	67-69	70-79	80-
<b>Grunnkrets og kjønn (forts.)</b>												
0504 Værnesmoen .....	190	13	20	7	14	17	43	25	17	14	18	2
Menn .....	92	7	10	5	9	11	17	15	3	6	9	-
Kvinner .....	98	6	10	2	5	6	26	10	14	8	9	2
0505 Øian .....	453	39	61	32	34	27	137	35	30	13	37	8
Menn .....	214	23	24	20	16	15	63	20	12	7	14	-
Kvinner .....	239	16	37	12	18	12	74	15	18	6	23	8
0506 Hognesaunet .....	467	44	50	35	50	30	116	58	19	9	39	17
Menn .....	235	25	23	15	29	15	61	34	8	4	14	7
Kvinner .....	232	19	27	20	21	15	55	24	11	5	25	10
0507 Værnes .....	1	-	-	-	-	-	-	-	-	-	-	1
Kvinner .....	1	-	-	-	-	-	-	-	-	-	-	1
0508 Sandfærhus .....	44	-	-	1	14	5	11	6	2	2	3	-
Menn .....	32	-	-	-	13	5	8	3	1	-	2	-
Kvinner .....	12	-	-	1	1	-	3	3	1	2	1	-
Uoppgitt .....	51	8	6	2	5	8	12	3	-	-	4	3

Tabell 27. Yrkesaktive 16 år og over, etter næring, kjønn og type bostedsstrøk/grunnkrets. 3. november 1989 - 2. november 1990

	I alt	Jord- bruk, skog- bruk, fiske og fangst	Oljeut- vinning og berg- verks- drift	Industri	Kraft- og vann- for- syning	Bygge- og anleggs- virksom- het	Vare- handel, hotell- og restau- rant- virk- somhet	Transport, lagring, post- og telekom- munika- sjoner	Bank-, finans- og forsikrings- virksomhet, eiendoms- drift og forretnings- messig tjeneste- yting	Offent- lig, sosial og privat tjeneste- yting
Kommunen .....	8756	861	30	1385	40	625	1710	873	371	2861
Menn .....	4887	601	25	1050	38	586	655	610	194	1128
Kvinner .....	3869	260	5	335	2	39	1055	263	177	1733
<b>Type bostedsstrøk og kjønn</b>										
<b>Tettsteder</b>										
Tettbygde strøk .....	5136	106	18	896	23	333	1073	583	260	1844
Menn .....	2796	68	16	670	21	307	412	396	136	770
Kvinner .....	2340	38	2	226	2	26	661	187	124	1074
7031 Hegra .....	101	-	-	21	1	10	23	6	6	34
Menn .....	63	-	-	18	1	9	16	5	3	11
Kvinner .....	38	-	-	3	-	1	7	1	3	23
7032 Stjørdalshalsen .....	4791	90	16	834	22	302	1001	557	247	1722
Menn .....	2599	60	14	618	20	277	379	378	127	726
Kvinner .....	2192	30	2	216	2	25	622	179	120	996
7033 Skatval .....	244	16	2	41	-	21	49	20	7	88
Menn .....	134	8	2	34	-	21	17	13	6	33
Kvinner .....	110	8	-	7	-	-	32	7	1	55
Sprettbygde strøk .....	3593	754	12	483	17	291	631	288	109	1008
Menn .....	2075	533	9	376	17	278	239	213	57	353
Kvinner .....	1518	221	3	107	-	13	392	75	52	655
Uoppgitt .....	27	1	-	6	-	1	6	2	2	9
<b>Delområde, grunnkrets og kjønn</b>										
01 Hegra .....	1540	358	6	196	7	149	253	128	37	406
Menn .....	897	251	4	155	7	144	90	99	19	128
Kvinner .....	643	107	2	41	-	5	163	29	18	278
0101 Sona .....	64	22	-	8	-	9	8	3	-	14
Menn .....	41	16	-	7	-	9	5	3	-	1
Kvinner .....	23	6	-	1	-	-	3	-	-	13
0102 Floren søndre .....	38	15	1	1	-	5	5	2	-	9
Menn .....	23	11	1	1	-	5	2	1	-	2
Kvinner .....	15	4	-	-	-	-	3	1	-	7
0103 Floren nordre .....	96	16	-	11	1	18	12	11	-	27
Menn .....	59	13	-	10	1	17	2	8	-	8
Kvinner .....	37	3	-	1	-	1	10	3	-	19
0104 Vigdenes .....	110	34	-	13	-	13	18	4	2	26
Menn .....	62	24	-	7	-	12	6	4	1	8
Kvinner .....	48	10	-	6	-	1	12	-	1	18
0105 Dalsaune .....	68	13	-	9	1	9	10	5	1	20
Menn .....	36	9	-	7	1	9	3	3	-	4
Kvinner .....	32	4	-	2	-	-	7	2	1	16
0106 Borås .....	38	15	-	2	-	3	5	5	1	7
Menn .....	27	11	-	2	-	3	2	5	1	3
Kvinner .....	11	4	-	-	-	-	3	-	-	4
0107 Okkelberg .....	90	33	-	6	1	4	10	10	2	24
Menn .....	51	20	-	4	1	4	4	9	1	8
Kvinner .....	39	13	-	2	-	-	6	1	1	16
0108 Bang .....	87	21	-	12	1	9	18	4	2	20
Menn .....	52	13	-	10	1	8	6	4	2	8
Kvinner .....	35	8	-	2	-	1	12	-	-	12
0109 Rådalen .....	123	19	3	20	-	10	19	21	-	31
Menn .....	71	11	2	17	-	10	2	19	-	10
Kvinner .....	52	8	1	3	-	-	17	2	-	21
0110 Hofstad/Ulstad .....	122	38	1	13	-	11	12	8	3	36
Menn .....	76	31	1	10	-	11	5	6	2	10
Kvinner .....	46	7	-	3	-	-	7	2	1	26
0111 Hofstad/Venna .....	68	21	-	9	-	5	12	6	-	15
Menn .....	42	16	-	7	-	5	5	5	-	4
Kvinner .....	26	5	-	2	-	-	7	1	-	11
0112 Hegramo .....	92	29	-	12	-	7	17	4	4	19
Menn .....	51	20	-	9	-	7	3	2	2	8
Kvinner .....	41	9	-	3	-	-	14	2	2	11
0113 Bjugsand .....	187	10	1	25	2	18	42	16	5	68
Menn .....	98	7	-	20	2	18	14	12	-	25
Kvinner .....	89	3	1	5	-	-	28	4	5	43

Tabell 27 (forts.). Yrkesaktive 16 år og over i året, etter næring, kjønn og type bostedsstrøk/grunnkrets.  
3. november 1990

	I alt	Jord- bruk, skog- bruk, fiske og fangst	Oljeut- vinning og berg- verks- drift	Industri	Kraft- og vann- for- syning	Bygge- og anleggs- virksom- het	Vare- handel, hotell- og restau- rant- virksom- het	Transport, lagring, post- og telekom- munika- sjoner	Bank-, finans- og forsikrings- virksomhet, eiendoms- drift og forretnings- messig tjeneste- yting	Offent- lig, sosial og privat tjeneste- yting
<b>Grunnkrets og kjønn (forts.)</b>										
0114 Leirfall	103	26	-	15	-	9	13	13	7	20
Menn	56	16	-	11	-	8	6	7	3	5
Kvinner	47	10	-	4	-	1	7	6	4	15
0115 Palestina	90	8	-	15	1	8	18	5	3	32
Menn	58	6	-	14	1	7	12	5	2	11
Kvinner	32	2	-	1	-	1	6	-	1	21
0116 Hembre	84	18	-	13	-	6	17	8	5	17
Menn	49	13	-	9	-	6	9	3	3	6
Kvinner	35	5	-	4	-	-	8	5	2	11
0117 Øfsti	80	20	-	12	-	5	17	3	2	21
Menn	45	14	-	10	-	5	4	3	2	7
Kvinner	35	6	-	2	-	-	13	-	-	14
02 Lånke	1308	161	2	211	7	97	321	147	50	312
Menn	727	114	1	161	7	92	110	100	23	119
Kvinner	581	47	1	50	-	5	211	47	27	193
0201 Leksdalen	90	22	1	13	1	8	17	7	2	19
Menn	53	17	-	11	1	7	5	6	1	5
Kvinner	37	5	1	2	-	1	12	1	1	14
0202 Elvran	97	21	-	15	1	6	21	8	1	24
Menn	56	15	-	13	1	6	7	7	1	6
Kvinner	41	6	-	2	-	-	14	1	-	18
0203 Leira	130	20	1	20	-	12	32	9	6	30
Menn	73	16	1	14	-	12	10	8	3	9
Kvinner	57	4	-	6	-	-	22	1	3	21
0204 Geving	212	10	-	33	-	25	52	30	18	44
Menn	120	7	-	22	-	23	22	19	8	19
Kvinner	92	3	-	11	-	2	30	11	10	25
0205 Gevingåsen	212	6	-	40	-	10	61	24	6	65
Menn	107	4	-	30	-	9	18	15	4	27
Kvinner	105	2	-	10	-	1	43	9	2	38
0206 Hell	188	13	-	31	2	15	45	33	6	43
Menn	102	8	-	26	2	14	18	21	-	13
Kvinner	86	5	-	5	-	1	27	12	6	30
0207 Dyvad	141	28	-	23	1	9	30	11	3	36
Menn	86	19	-	20	1	9	10	7	2	18
Kvinner	55	9	-	3	-	-	20	4	1	18
0208 Sorte	120	26	-	15	-	5	32	14	4	24
Menn	69	19	-	13	-	5	11	10	1	10
Kvinner	51	7	-	2	-	-	21	4	3	14
0209 Bjørgan	118	15	-	21	2	7	31	11	4	27
Menn	61	9	-	12	2	7	9	7	3	12
Kvinner	57	6	-	9	-	-	22	4	1	15
03 Skatval	1180	219	6	155	5	81	200	77	37	400
Menn	683	157	6	126	5	79	89	54	23	144
Kvinner	497	62	-	29	-	2	111	23	14	256
0301 Vinge	55	10	1	6	-	5	9	4	2	18
Menn	34	9	1	5	-	4	5	3	-	7
Kvinner	21	1	-	1	-	1	4	1	2	11
0302 Vold	210	27	1	25	1	13	39	12	10	82
Menn	119	19	1	19	1	12	23	10	7	27
Kvinner	91	8	-	6	-	1	16	2	3	55
0303 Vassbygda	72	15	-	9	1	6	12	7	4	18
Menn	45	11	-	7	1	6	2	7	3	8
Kvinner	27	4	-	2	-	-	10	-	1	10
0304 Langstein	81	21	-	8	1	7	15	6	1	22
Menn	52	14	-	6	1	7	11	5	-	8
Kvinner	29	7	-	2	-	-	4	1	1	14
0305 Forbord	113	26	-	18	-	6	14	8	3	38
Menn	66	20	-	15	-	6	4	4	2	15
Kvinner	47	6	-	3	-	-	10	4	1	23
0306 Alstad	121	33	2	12	-	9	19	3	3	40
Menn	70	25	2	8	-	9	9	1	1	15
Kvinner	51	8	-	4	-	-	10	2	2	25

Tabell 27 (forts.). Yrkesaktive 16 år og over i året, etter næring, kjønn og type bostedsstrøk/grunnkrets.  
3. november 1990

	I alt	Jord- bruk, skog- bruk, fiske og fangst	Oljeut- vinning og berg- verks- drift	Industri	Kraft- og vann- for- syning	Bygge- og anleggs- virksom- het	Vare- handel, hotell- og restau- rant- virk- somhet	Transport, lagring, post- og telekom- munika- sjoner	Bank-, finans- og forsikrings- virksomhet, eiendoms- drift og forretnings- messig tjeneste- yting	Offent- lig, sosial og privat tjeneste- yting
<b>Grunnkrets og kjønn (forts.)</b>										
0307 Drægset	91	30	-	13	-	5	12	4	2	25
Menn	50	19	-	12	-	5	2	3	-	9
Kvinner	41	11	-	1	-	-	10	1	2	16
0308 Mæhre	383	41	2	56	2	28	74	29	12	139
Menn	212	27	2	47	2	28	29	19	10	48
Kvinner	171	14	-	9	-	-	45	10	2	91
0309 Auran	54	16	-	8	-	2	6	4	-	18
Menn	35	13	-	7	-	2	4	2	-	7
Kvinner	19	3	-	1	-	-	2	2	-	11
04 Stjørdal	3095	92	7	536	12	178	598	345	162	1165
Menn	1679	55	7	393	12	160	242	230	85	495
Kvinner	1416	37	-	143	-	18	356	115	77	670
0401 Vikan	43	3	-	8	-	1	7	3	3	18
Menn	22	3	-	4	-	1	2	1	2	9
Kvinner	21	-	-	4	-	-	5	2	1	9
0402 Vikaunet	112	3	-	17	2	6	28	15	6	35
Menn	61	1	-	15	2	5	9	11	3	15
Kvinner	51	2	-	2	-	1	19	4	3	20
0403 Kvithammer	14	3	-	2	-	-	1	1	1	6
Menn	8	2	-	1	-	-	1	1	1	2
Kvinner	6	1	-	1	-	-	-	-	-	4
0404 Vassbygda	66	9	-	8	-	4	15	4	2	24
Menn	37	6	-	6	-	4	8	4	1	8
Kvinner	29	3	-	2	-	-	7	-	1	16
0405 Dullum	241	12	-	36	-	16	56	25	15	81
Menn	128	8	-	27	-	15	19	17	11	31
Kvinner	113	4	-	9	-	1	37	8	4	50
0406 Kvislabakken	362	10	1	77	1	21	79	48	12	113
Menn	208	5	1	53	1	21	40	36	5	46
Kvinner	154	5	-	24	-	-	39	12	7	67
0407 Stokkan	301	7	2	42	1	12	56	40	21	120
Menn	162	3	2	31	1	11	21	29	13	51
Kvinner	139	4	-	11	-	1	35	11	8	69
0408 Stokkan nedre	346	5	3	61	-	13	71	42	21	130
Menn	183	2	3	47	-	12	26	23	12	58
Kvinner	163	3	-	14	-	1	45	19	9	72
0409 Hjelseng	107	5	-	17	1	5	12	13	5	49
Menn	54	2	-	10	1	5	5	9	1	21
Kvinner	53	3	-	7	-	-	7	4	4	28
0410 Fosslia	78	-	-	8	-	4	8	7	1	50
Menn	39	-	-	5	-	4	1	3	1	25
Kvinner	39	-	-	3	-	-	7	4	-	25
0411 Husbymarka	488	8	1	82	1	37	82	50	29	198
Menn	273	6	1	63	1	34	43	26	13	86
Kvinner	215	2	-	19	-	3	39	24	16	112
0412 Beistad	85	5	-	20	-	8	24	4	4	20
Menn	48	3	-	16	-	6	12	3	2	6
Kvinner	37	2	-	4	-	2	12	1	2	14
0413 Husby	604	6	-	121	1	31	110	66	31	238
Menn	317	6	-	85	1	28	35	47	16	99
Kvinner	287	-	-	36	-	3	75	19	15	139
0414 Re	92	5	-	8	-	14	19	10	3	33
Menn	50	3	-	6	-	8	7	7	2	17
Kvinner	42	2	-	2	-	6	12	3	1	16
0415 Ydstines	156	11	-	29	5	6	30	17	8	50
Menn	89	5	-	24	5	6	13	13	2	21
Kvinner	67	6	-	5	-	-	17	4	6	29
05 Stjørdalshalsen	1606	30	9	281	9	119	332	174	83	569
Menn	885	24	7	211	7	110	120	126	43	237
Kvinner	721	6	2	70	2	9	212	48	40	332
0501 Tangmoen	188	1	-	46	-	10	40	31	5	55
Menn	102	1	-	32	-	10	13	23	2	21
Kvinner	86	-	-	14	-	-	27	8	3	34

Tabell 27 (forts.). Yrkesaktive 16 år og over i året, etter næring, kjønn og type bostedsstrøk/grunnkrets.  
3. november 1990

	I alt	Jord- bruk, skog- bruk, fiske og fangst	Oljeut- vinning og berg- verks- drift	Industri	Kraft- og vann- for- syning	Bygge- og anleggs- virksom- het	Vare- handel, hotell- og restau- rant- virk- somhet	Transport, lagring, post- og telekom- munika- sjoner	Bank-, finans- og forsikrings- virksomhet, eiendoms- drift og forretnings- messig tjeneste- yting	Offent- lig, sosial og privat tjeneste- yting
<b>Grunnkrets og kjønn (forts.)</b>										
0502 Stokkmoen .....	391	7	4	42	3	26	79	31	23	176
Menn .....	201	4	2	29	3	24	25	23	15	76
Kvinner .....	190	3	2	13	-	2	54	8	8	100
0503 Sentrum .....	439	9	1	82	2	37	92	43	25	148
Menn .....	247	8	1	64	1	35	40	30	10	58
Kvinner .....	192	1	-	18	1	2	52	13	15	90
0504 Værnesmoen .....	94	1	3	13	1	4	26	10	7	29
Menn .....	48	1	3	12	1	4	5	7	4	11
Kvinner .....	46	-	-	1	-	-	21	3	3	18
0505 Øjan .....	222	2	-	42	1	20	45	28	12	72
Menn .....	121	2	-	29	-	17	19	22	6	26
Kvinner .....	101	-	-	13	1	3	26	6	6	46
0506 Hognesaunet .....	237	8	1	54	2	19	50	23	11	69
Menn .....	139	6	1	43	2	17	18	16	6	30
Kvinner .....	98	2	-	11	-	2	32	7	5	39
0508 Sandfærhus .....	35	2	-	2	-	3	-	8	-	20
Menn .....	27	2	-	2	-	3	-	5	-	15
Kvinner .....	8	-	-	-	-	-	-	3	-	5
Uoppgitt .....	27	1	-	6	-	1	6	2	2	9

Tabell 28. Privathusholdninger. Utvalgte kjennetegn for boligstandard, og disponering av personbil. Bostedsstrøk/grunnkrets. 3. november 1990

	Alle privat- hushold- ninger	Boligen har både bad og WC	Kjøkken 6 m <sup>2</sup> og over	Boligen bygget etter 1960	Hushold- ningen eier boligen	Hushold- ningen dispo- nerer bil	Bolig- rommene er på ett plan	Boligen ligger i 2. et. eller høyere og huset har ikke heis
Kommunen .....	6318	6016	5665	4029	4752	5270	5443	614
<b>Type bostedsstrøk</b>								
<b>Tettsteder</b>								
Tettbygde strøk .....	3793	3686	3334	2701	2895	3167	3321	446
7031 Hegra .....	97	90	88	38	72	68	83	14
7032 Stjørdalshalsen .....	3537	3440	3108	2528	2706	2956	3091	420
7033 Skatval .....	159	156	138	135	117	143	147	12
Spredtbygde strøk .....	2502	2308	2314	1318	1840	2090	2102	166
Uoppgitt .....	23	22	17	10	17	13	20	2
<b>Delområde og grunnkrets</b>								
01 Hegra .....	1095	1006	1021	534	819	888	912	97
0101 Sona .....	47	42	43	20	40	37	39	2
0102 Floren søndre .....	27	26	25	10	23	24	25	4
0103 Floren nordre .....	65	61	60	26	51	55	55	3
0104 Vigdenes .....	70	62	66	34	57	60	58	9
0105 Dalsaune .....	49	43	47	24	42	42	42	1
0106 Borås .....	30	26	23	17	22	24	24	4
0107 Okkelberg .....	58	49	51	31	37	47	45	5
0108 Bang .....	70	60	66	34	51	52	53	3
0109 Rådalen .....	87	85	85	57	66	72	82	8
0110 Hofstad/Ulstad .....	92	84	83	48	65	71	77	3
0111 Hofstad/Venna .....	45	41	43	16	31	37	33	3
0112 Hegramo .....	73	69	72	37	52	56	61	5
0113 Bjugsand .....	121	114	116	81	94	103	104	16
0114 Leirfall .....	65	58	60	25	46	52	54	6
0115 Palestina .....	76	73	70	31	61	60	67	7
0116 Hembre .....	72	66	65	25	46	52	57	15
0117 Øfsti .....	48	47	46	18	35	44	36	3
02 Lånke .....	875	825	809	537	672	764	774	64
0201 Leksdalen .....	54	51	50	34	41	50	50	3
0202 Elvran .....	78	70	73	41	65	61	66	6
0203 Leira .....	89	82	86	57	61	80	79	8
0204 Geving .....	133	129	124	117	112	120	123	9
0205 Gevingåsen .....	160	152	145	71	122	143	138	20
0206 Hell .....	128	122	118	91	91	114	113	3
0207 Dyvad .....	82	78	76	56	64	68	74	4
0208 Sorte .....	79	73	73	30	55	65	67	7
0209 Bjørgan .....	72	68	64	40	61	63	64	4
03 Skatval .....	819	766	745	499	592	694	705	42
0301 Vinge .....	50	46	47	25	29	41	42	3
0302 Vold .....	132	128	120	93	95	118	114	3
0303 Vassbygda .....	54	49	49	29	36	44	48	5
0304 Langstein .....	66	56	63	36	53	55	52	4
0305 Forbord .....	83	73	78	39	60	68	64	3
0306 Alstad .....	84	79	78	49	52	68	70	4
0307 Drægset .....	65	62	55	31	48	50	56	3
0308 Mæhre .....	245	238	218	185	187	219	225	15
0309 Auran .....	40	35	37	12	32	31	34	2
04 Stjørdal .....	2043	1993	1856	1628	1651	1825	1829	161
0401 Vikan .....	37	34	33	16	22	32	29	2
0402 Vikaunet .....	69	67	64	45	56	64	60	7
0403 Kvithammer .....	11	11	8	8	5	10	10	2
0404 Vassbygda .....	44	42	39	28	32	37	33	-
0405 Dullum .....	129	127	109	113	97	122	126	6
0406 Kvislabakken .....	246	236	225	170	202	217	203	21
0407 Stokkan .....	193	190	172	147	163	181	170	15
0408 Stokkan nedre .....	194	192	180	179	173	178	180	8
0409 Hjelsøng .....	55	55	54	50	46	51	53	2
0410 Fosslia .....	64	64	59	52	47	57	54	4
0411 Husbymarka .....	317	314	282	303	262	301	286	47
0412 Beistad .....	62	56	59	32	48	54	51	3
0413 Husby .....	441	433	404	372	364	367	417	32
0414 Re .....	61	61	59	48	48	53	58	4

Tabell 28 (forts.). Privathusholdninger. Utvalgte kjennetegn for boligstandard, og disponering av personbil. Bostedsstrøk/grunnkrets. 3. november 1990

	Alle privat- hushold- ninger	Boligen har både bad og WC	Kjøkken 6 m <sup>2</sup> og over	Boligen bygget etter 1960	Hushold- ningen eier boligen	Hushold- ningen dispo- nerer bil	Bolig- rommene er på ett plan	Boligen ligger i 2. et. eller huset har ikke heis
<b>Delområde og grunnkrets (forts.)</b>								
0415 Ydstines .....	120	111	109	65	86	101	99	8
05 Stjørdalshalsen .....	1463	1404	1217	821	1001	1086	1203	248
0501 Tangmoen .....	177	172	141	94	125	122	154	28
0502 Stokkmoen .....	309	296	264	172	244	255	240	36
0503 Sentrum .....	515	497	403	300	306	341	445	125
0504 Værnesmoen .....	82	76	73	47	59	65	65	11
0505 Øian .....	181	176	159	100	135	142	140	26
0506 Hognesaunet .....	170	160	157	90	119	138	141	19
0507 Værnes .....	1	1	1	-	1	-	1	-
0508 Sandfærhus .....	28	26	19	18	12	23	17	3
Uoppgitt .....	23	22	17	10	17	13	20	2

# 1714 STJØRDAL

Kommunehefte, Folke- og boligstilling 1990

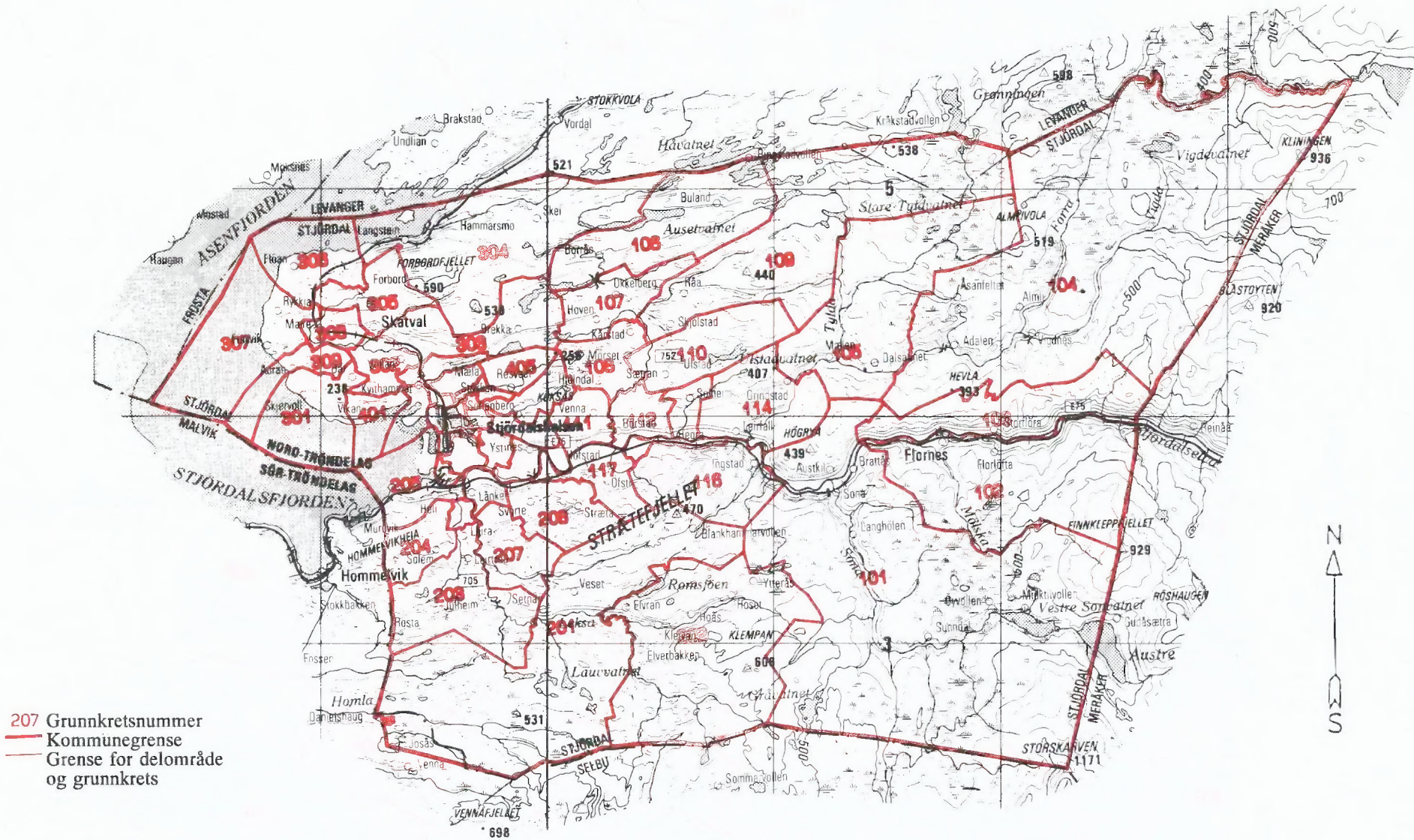

207 Grunnkretsnummer  
 — Kommunegrense  
 — Grense for delområde og grunnkrets

Kartgrunnlag M ca. 1:250 000  
 Tillatelsenr. 74/91 Statens kartverk



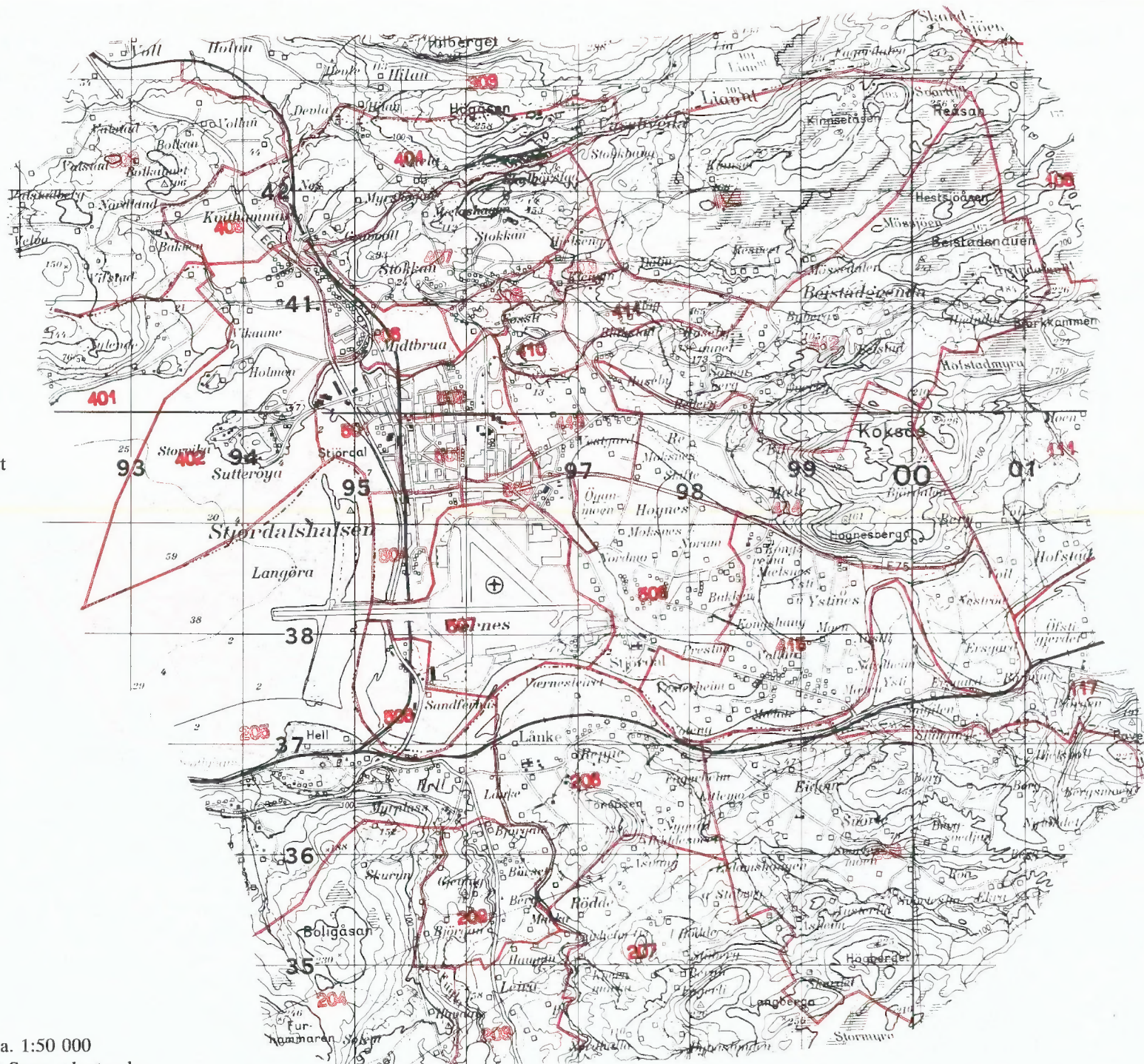

Utsnitt av kretskart

Utsnitt av kretskart



# Avgrensning av Stjørdalshalsen tettsted

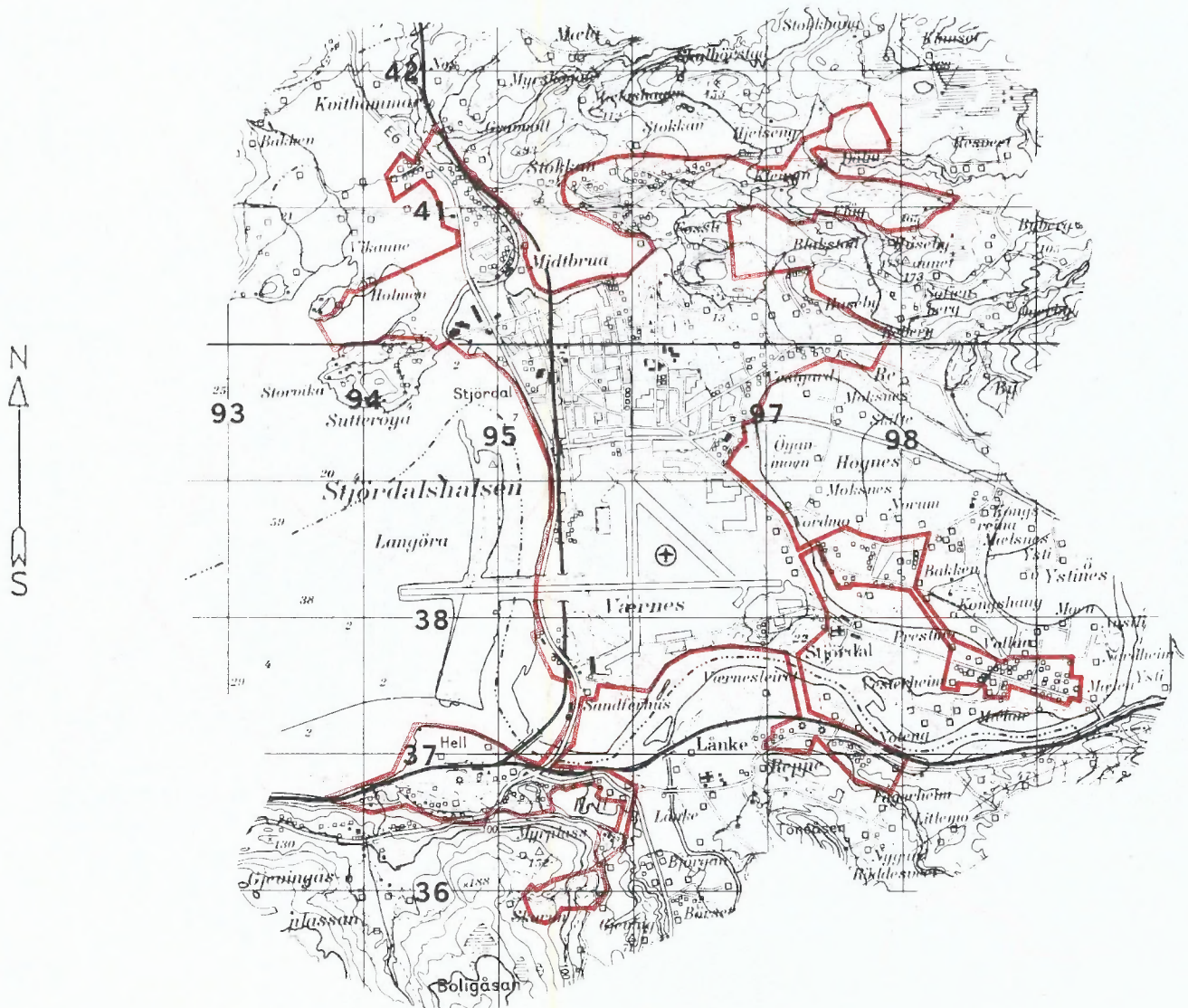

Kartgrunnlag M ca. 1:50 000  
Tillatelsenr. 74/91 Statens kartverk

### Avgrensning av Hegra tettsted

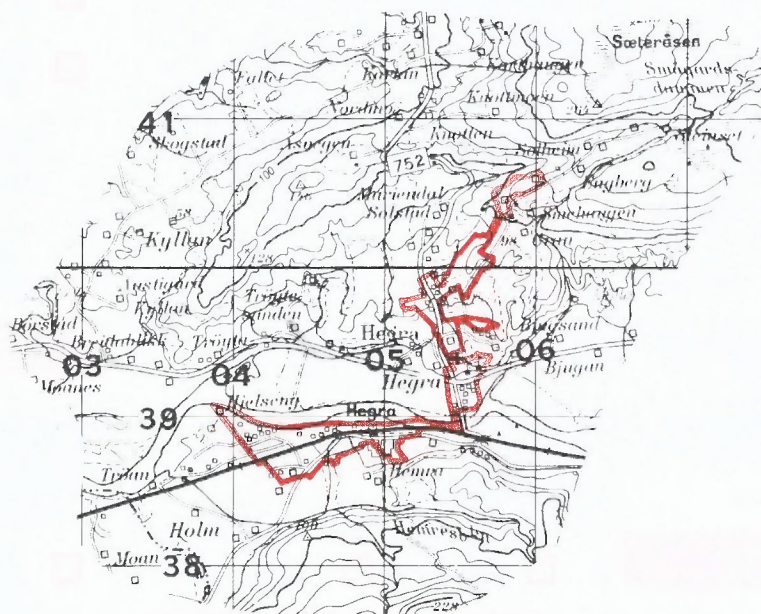

### Avgrensning av Skatval tettsted

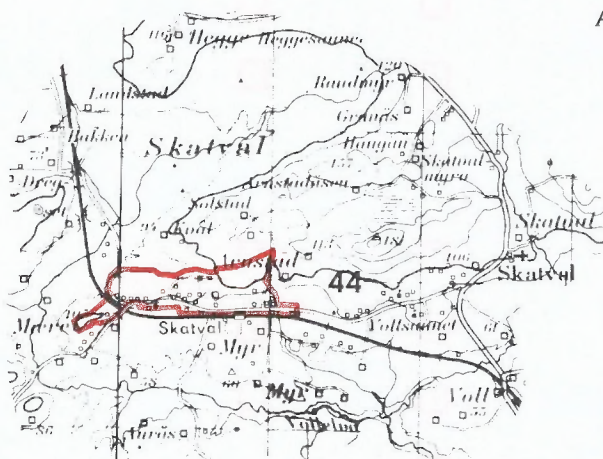

Kartgrunnlag M ca. 1:50 000  
Tillatelsenr. 74/91 Statens kartverk



FOLKE- OG  
BOLIG TELLING 1990  
gjennomføres av  
Statistisk sentralbyrå

Opgavene er undergitt taushetsplikt. De vil bare bli brukt til å utarbeide statistikk og vil bli oppbevart på en trygghende måte.

**VIKTIG:**  
Bruk helst  
blyant eller  
blå/svart kulepenn

Slik  Ikke slik



**1 Hvem bor du sammen med i leiligheten?**  
Rettleiingen beskriver hva vi mener med en leilighet. Sett flere kryss hvis nødvendig.

- |                                       |  |
|---------------------------------------|--|
| <input type="checkbox"/> Ingen        | <input type="checkbox"/> Søsken  |
| <input type="checkbox"/> Ektefelle    | <input type="checkbox"/> Svigerforeldre, svigerinne, svoger, svigerbarn, tante, onkel, niese, nevø |
| <input type="checkbox"/> Samboer      | <input type="checkbox"/> Besteforeldre, barnebarn  |
| <input type="checkbox"/> Datter, sønn | <input type="checkbox"/> Andre personer  |
| <input type="checkbox"/> Mor, far     |  |

**2 Hadde du inntektsgivende arbeid i minst 100 timer i året fra 3. nov. 1989 til 2. nov. 1990?**

Arbeid som ulønnet familiemedlem i familiebedrift regnes også som inntektsgivende arbeid (f.eks. butikk, gårdsbruk).

- Ja  Nei

**!** Svarte du nei her, skal du ikke fylle ut resten av denne siden.

**3 Hvor mange måneder hadde du heltids- og/eller deltidsarbeid i året fra 3. nov. 1989 til 2. nov. 1990?**  
Se rettleiingen.

Heltid: ..... måneder

Deltid: ..... måneder

**4 Oppgi navn og adresse på det arbeidsstedet (bedriften) der du hadde inntektsgivende arbeid lengst tid i året fra 3. nov. 1989 til 2. nov. 1990.**  
Med bedrift menes fabrikk, butikk, gårdsbruk, ligningskontor e.l.

Navn: .....

Gate/vei: .....

Poststed: .....

**5 Beskriv virksomheten på dette arbeidsstedet så nøyaktig som mulig.**  
Skriv f.eks. produksjon av møbler, salg av biler, bokhandel, jordbruk, utleie av maskiner, arkitektvirksomhet e.l.

Virksomhet: .....

**6 Hvilket yrke (tittel) hadde du på dette arbeidsstedet?**

Skriv f.eks. hjemmehjelp, rørlegger, frisør, sykepleier, rengjøringshjelp, kokk, platearbeider, salgskonsulent, førskolelærer e.l.

Yrke: .....

**7 På hvilken måte er/var du knyttet til arbeidsstedet du oppgav i spørsmål 4?**

- Som fast eller midlertidig ansatt
- Som selvstendig næringsdrivende (eier)
- Som familiemedlem uten fast lønn i familiebedrift

**8 Hadde du inntektsgivende arbeid i uken 27. okt. - 2. nov. 1990?**  
Se rettleiingen.

- Ja  Nei

**!** Svarte du nei her, skal du ikke fylle ut resten av denne siden.

**9 Hva er din vanlige/avtalte ukentlige arbeidstid?**

- 1-9 timer  30-34 timer
- 10-19 timer  35-39 timer
- 20-29 timer  40 timer eller mer

**10 Hvor mange timer inntektsgivende arbeid utførte du i uken 27. okt. - 2. nov.?**

- 1-9 timer  35-39 timer
- 10-19 timer  40 timer eller mer
- 20-29 timer  Ingen, jeg arbeidet ikke denne uken
- 30-34 timer

**!** Arbeidet du ikke denne uken, skal du ikke fylle ut resten av denne siden.

**11 Hvor møtte du på arbeid i uken 27. okt. - 2. nov.?** Se rettleiingen.

- Jeg møtte fast på samme arbeidssted/ adresse som jeg førte opp i spørsmål 4
- Jeg møtte fast på annet sted. Oppgi adresse

Kommune: .....

Gate/vei: .....

Poststed: .....

- Jeg møtte på forskjellige steder denne uken

**!** Møtte du på forskjellige steder denne uken, skal du ikke fylle ut resten av denne siden.

**12 Hvor mange ganger reiste eller gikk du fra hjemstedet til arbeidsstedet i uken 27. okt. - 2. nov.?**  
Med hjemsted menes adressen i navnefeltet øverst på skjemaet.

- |  |   |
|--|---|
| <input type="checkbox"/> Ingen, jeg er bosatt på arbeidsstedet (arbeider hjemme) | <input type="checkbox"/> 1 gang               |
| <input type="checkbox"/> Ingen, jeg var ikke på hjemstedet denne uken            | <input type="checkbox"/> 2-3 ganger           |
| <input type="checkbox"/> Ingen, jeg var ikke på hjemstedet denne uken            | <input type="checkbox"/> 4 ganger eller flere |

**!** Reiste du ikke denne uken, skal du ikke fylle ut resten av denne siden.

**13 Hvor lang tid brukte du vanligvis fra hjemstedet til arbeidsstedet (én vei) i uken 27. okt. - 2. nov.?**

- |                                       |   |
|---------------------------------------|---|
| <input type="checkbox"/> Under 15 min | <input type="checkbox"/> 45-59 min        |
| <input type="checkbox"/> 15-29 min    | <input type="checkbox"/> 60-89 min        |
| <input type="checkbox"/> 30-44 min    | <input type="checkbox"/> 90 min eller mer |

**14 Hvilke transportmidler brukte du vanligvis fra hjemstedet til arbeidsstedet (én vei) i uken 27. okt. - 2. nov.?**  
Sett flere kryss hvis nødvendig.

- |   |   |
|---|---|
| <input type="checkbox"/> Bil                | <input type="checkbox"/> Båt                                  |
| <input type="checkbox"/> Buss               | <input type="checkbox"/> Brukte sykkel, gikk i mer enn 10 min |
| <input type="checkbox"/> Tog, trikk, T-bane | <input type="checkbox"/> Annet                                |

**VIKTIG:**

Bruk helst blyant eller blå/svart kulepenn



Slik:

Ikke slik:

Spørsmålene på denne siden gjelder leiligheten der oppgavegiveren er registrert bosatt 3. november 1990 ifølge Folkeregisteret, se adressen i navnefeltet på den andre siden.

1 Har andre som bor i leiligheten mottatt boligskjema?  Ja  Nei

Dersom det er mottatt ett boligskjema i leiligheten, fylles det ut og sendes tilbake i svarkonvolutt sammen med alle personskjemaene.

Dersom flere i leiligheten har fått boligskjema, er det bare nødvendig å svare på spørsmålene om boligen (leiligheten) på ett av dem. For hver leilighet skal det nyttes bare en svarkonvolutt. Send derfor alle skjemaene fra de bosatte i leiligheten tilbake i den samme svarkonvolutt.

2 Hvor mange rom på 6 m<sup>2</sup> eller mer er det i leiligheten? Ta ikke med kjøkken, gang, bad o.l.

1  2  3  4  5

6  7  8  9 eller flere

3 Hvor stor er leiligheten målt i kvadratmeter? Regn med alle rom til boligformål, også kjøkken, gang, bad o.l.

Under 50 m<sup>2</sup>  100-129 m<sup>2</sup>

50-59 m<sup>2</sup>  130-149 m<sup>2</sup>

60-79 m<sup>2</sup>  150-199 m<sup>2</sup>

80-99 m<sup>2</sup>  200 m<sup>2</sup> eller mer

4 Hvor stort kjøkken er det i leiligheten?

6 m<sup>2</sup> eller større  Det er ikke kjøkken i leiligheten

Mindre enn 6 m<sup>2</sup>

5 Er det bad eller dusj inne i leiligheten?

Ja  Nei

6 Er det vannklosett inne i leiligheten?

Ja  Nei

7 Hva slags oppvarmingskilder er det i leiligheten?

Sentralvarme (radiatorer e.l.)  Ovner for flytende brensel (olje, parafin e.l.)

Elektriske ovner, varmekabler e.l.  Ovner for fast brensel (ved, koks e.l.)

8 Har leiligheten kjøkken, bad/dusj, wc og minst ett beboelsesrom i samme etasje?

Ja  Nei

9 Hvilken etasje ligger leiligheten i? Sett flere kryss hvis leiligheten har beboelsesrom i flere etasjer.

Kjelleretasje  Underetasje

1.  2.  3.  4.  5. eller høyere

10 Hva slags eie-/leieforhold er det til leiligheten? Sett bare ett kryss.

Jeg/vi eier den gjennom et borettslag eller boligaksjeselskap

Jeg/vi eier den alene eller sammen med andre

Jeg/vi leier den gjennom arbeidet (tjenestebolig)

Jeg/vi leier den for et avgrenset tidsrom

Jeg/vi leier den på andre vilkår

11 Hvor mange personbiler disponerer de som bor i leiligheten?

Ingen  1  2  3 eller flere

12 Sorterer husholdningen til vanlig avfallet sitt? Sett bare kryss for avfallstyper som blir levert/hentet etter at de er sortert ut.

Ingen særskilt sortering. Praktisk vanskelig, mangler tilbud e.l.

Papir  Maling, lakk, olje e.l.

Glass  Annet avfall

Batterier

13 Hva slags hus ligger leiligheten i? Se rettledningen.

Frittliggende enebolig eller våningshus tilknyttet gårdsdrift

Hus i kjede, rekkehus, terrassehus eller vortikaldelt tomannsbolig

Horisontaldelt tomannsbolig eller annet boligbygg med mindre enn 3 etasjer

Blokk, leiegård eller annet boligbygg med 3 etasjer eller mer

Forretningsbygg, pensjonat, aldershjem, militærforlegning eller annet bygg for felleshusholdning

14 Er det heis i huset?

Ja  Nei

15 Hvor mange leiligheter er det i huset?

1  2  3  4  5

6  7  8  9 eller flere

16 Når ble huset bygd? (opprinnelig byggeår)

1900 eller før  1946 - 1960

1901 - 1920  1961 - 1970

1921 - 1940  1971 - 1980

1941 - 1945  1981 - 1990

Pris kr 50,00

Publikasjonen utgis i kommisjon hos Universitetsforlaget, Oslo, og er til salgs hos alle bokhandlere.

ISBN 82-537-3201-5