

1825 GRANE



Folke- og boligtelling 1990

Grane

**FOLKE- OG BOLIGTELLING
1990**

KOMMUNEHEFTE

1825 GRANE

**STATISTISK SENTRALBYRÅ
OSLO-KONGSVINGER 1991**

ISBN 82-537-3133-7

EMNEGRUPPE
31 Folketellinger

ANDRE EMNEORD
Arbeidstid
Befolkning
Boliger
Grunnkretser
Husholdninger
Sysselsetting
Yrkesaktive

Forord

Hovedformålet med Folke- og bolig telling 1990 er å gi et bilde av befolkningen og levekårene i det norske samfunnet.

Et annet viktig formål er å gi statistikk for mindre geografiske områder som kommuner og deler av kommuner. For å dekke dette formålet gir Statistisk sentralbyrå ut et statistisk hefte for hver kommune.

Når kommuneheftene for alle kommuner i et fylke er publisert, vil det bli laget et fylkessammendrag med tabeller som svarer til dem som finnes i kommuneheftene. Når alle kommunene i landet har fått sine hefter, vil det også bli laget et sammendrag for hele landet.

Innen utgangen av 1992 vil en endelig folketellingsfil være etablert, og det blir utarbeidet et hefte som dokumenterer folketellingsprosjektet.

Resultatene fra FoB90 vil i tillegg være tilgjengelig i databaser i SSB, bl.a. Regionalstatistisk database. Det er videre planer om en spredning av folketellingsdata i tilknytning til publisering av annen statistikk fra SSB. Resultatene vil også kunne leveres på maskinlesbar form. For brukere som ønsker ytterligere bearbeiding av materialet, vil SSB utføre dette mot kostnadsdekning.

Oslo/Kongsvinger, 9. oktober 1991

Svein Longva

Jan Furseth

Innhold

	Side
Tabellregister	6
Figurdel	7
Tekstdel	
1. Formål	8
2. Opplegg og gjennomføring	8
2.1. Statistikkens omfang	8
2.2. Grunnlag for statistikken	8
2.3. Datainnsamling	8
3. Feilkilder og usikkerhet ved resultatene	8
4. Enheter, geografiske nivåer og kjennemerker	9
4.1. Enheter	9
4.2. Geografiske nivåer	10
4.3. Kjennemerker	11
4.3.1. Personkjennemerker	11
4.3.2. Boligkjennemerker	14
4.3.3. Husholdningskjennemerker	15
5. Merknader til tabellene	16
Tabelldel	17
Vedlegg	
Kart over grunnkretser	
Kart over tettsteder	
Personskjema	
Boligskjema	

Standardtegn i tabeller

- Null
- 0,0 Mindre enn 0,5 av den brukte enheten

Tabellregister

	Side
1. Folkemengde ved folketellingene 1875 - 1990, etter kommunegrenser pr. 3. november 1990	17
2. Folkemengde etter kjønn, ekteskapelig status og alder. 3. november 1990	17
3. Hovedtall for utdanning. Personer 16-66 år etter yrkesaktivitet, arbeidstid i året, kjønn og utdanning. 3. november 1989 - 2. november 1990	18
4. Personer 16 år og over. Hovedtall for yrkesaktivitet i året 3. november 1989 - 2. november 1990 .	19
5. Hovedtall for yrkesaktive i året 3. november 1989 - 2. november 1990	20
6. Yrkesaktive 16 år og over, etter alder og næring/yrkesfelt. 3. november 1989 - 2. november 1990 .	21
7. Yrkesaktive 16 år og over, etter kjønn, arbeidstid i året og næring/yrkesfelt. 3. november 1989 - 2. november 1990	22
8. Hovedtall for yrkesaktive i uka 27. oktober - 2. november 1990, etter vanlig/avtalt arbeidstid	24
9. Yrkesaktive 16 år og over i uka 27. oktober - 2. november 1990, etter kjønn, vanlig/avtalt arbeidstid og næring/yrkesfelt	25
10. Yrkesaktive 16 år og over med fast oppmøteplass på arbeid i uka 27. oktober - 2. november 1990, etter tallet på arbeidsreiser, reisetid og yrkesfelt/oppmøteplass	26
11. Yrkesaktive 16 år og over med fast arbeidsreise i uka 27. oktober - 2. november 1990, etter reisemåte, oppmøteplass, tallet på arbeidsreiser, reisetid og etter reisemåte, kjønn og alder	27
12. Boliger og bosatte. Hustype, tallet på rom, kjøkken. 3. november 1990	28
13. Boliger, rom og bosatte, etter hustype. 3. november 1990	28
14. Boliger etter eieform og areal. Rom og bosatte, etter eieform. 3. november 1990	28
15. Boliger etter tallet på rom og tallet på bosatte. 3. november 1990	29
16. Boliger etter husets byggeår og hustype/eieform/oppvarmingskilde. Bosatte og rom, etter husets byggeår. 3. november 1990	29
17. Boliger og bosatte. Sanitærutstyr, størrelse og tilgjengelighet. 3. november 1990	30
18. Boliger etter standardindikatorer. Bosatte etter alder og standardindikatorer. 3. november 1990 . . .	31
19. Husholdninger, familier og personer, etter type husholdning. Husholdninger etter type husholdning og tallet på familier i husholdningen/yrkesaktivitet i husholdningen/eieform/tallet på rom i boligen og kjøkken. 3. november 1990	32
20. Husholdninger, familier og personer, etter husholdningsstørrelse/type husholdning. Absolutte tall og prosent. 3. november 1990	33
21. Husholdninger etter type husholdning og disponering av personbil/avfallssortering. 3. november 1990	34
22. Familier i privathusholdninger etter familietype. Personer etter alder og familietype. 3. november 1990	34
23. Hovedtall for par og personer i par. 3. november 1990	35
24. Barn 0-17 år etter alder, familietype og mors/fars yrkesaktivitet i uka 27. oktober - 2. november 1990	35
25. Personer 67 år og over. Alder, tallet på personer i husholdningen, husholdningstype og indikatorer for boligstandard. 3. november 1990	36
26. Folkemengde etter alder, kjønn og type bostedsstrøk/grunnkrets. 3. november 1990	37
27. Yrkesaktive 16 år og over, etter næring, kjønn og type bostedsstrøk/grunnkrets. 3. november 1989 - 2. november 1990	38
28. Privathusholdninger. Utvalgte kjennetegn for boligstandard, og disponering av personbil. Bostedsstrøk/grunnkrets. 3. november 1990	39

Figur 1. Yrkesaktive 16 år og over, etter næring. Prosent. 1980 og 1990

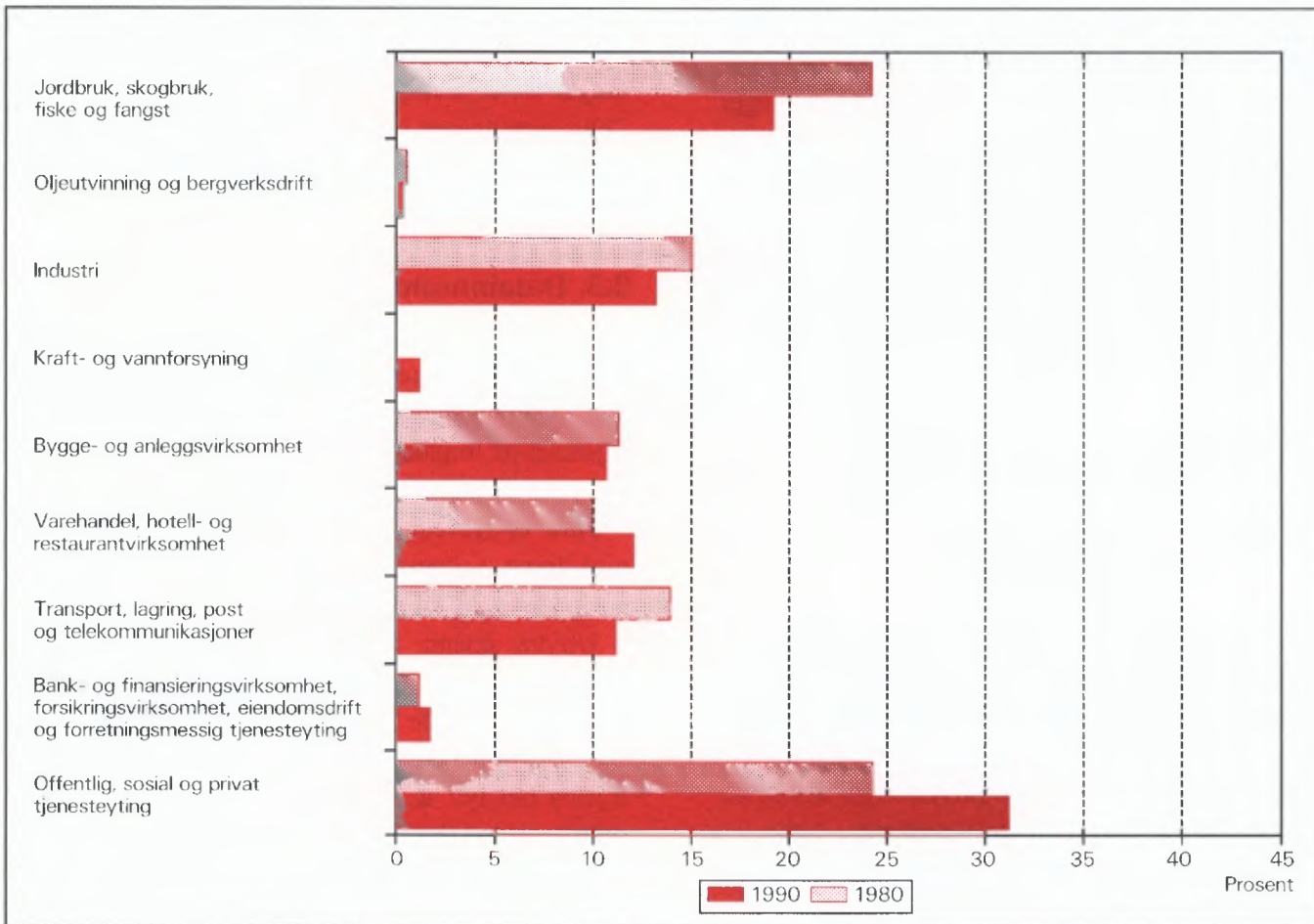

Figur 2. Hovedtall for boligstandard og disponering av bil. Prosent. 1980 og 1990

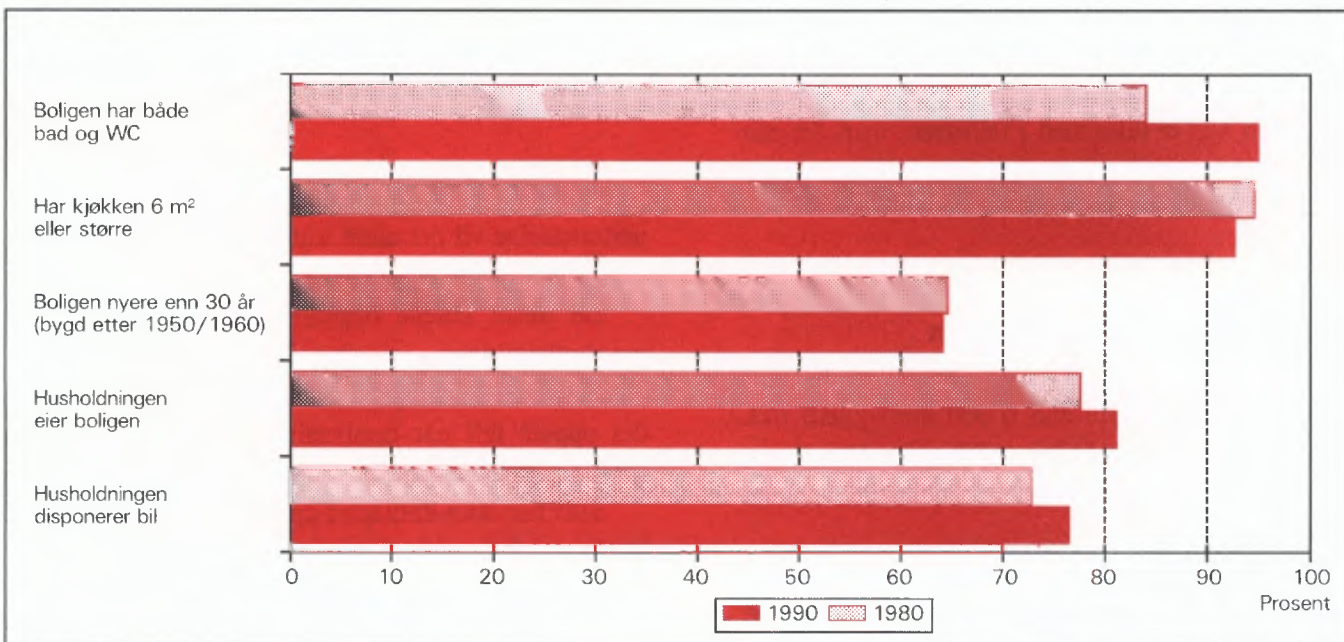

1. Formål

Hovedformålet med Folke- og bolig telling 1990 (FoB90) er å gi et bilde av befolkningen og levekårene i det norske samfunnet. Moderne folketellinger legger stor vekt på å se opplysninger om boliger og boforhold, sysselsetting og yrke, utdannings- og inntektsforhold, arbeidsreiser mv. i sammenheng.

Formålet med denne publikasjonen er å gi en beskrivelse av hver kommune, og av områder som er mindre enn kommune (delområder, kretser, tettsteder).

2. Opplegg og gjennomføring

2.1. Statistikkens omfang

FoB90 omfatter alle personer (også utenlandske statsborgere) som var registrert bosatt i Norge på tellingstidspunktet 3. november 1990, ifølge forskriftene om føringen og ordningen av folkeregistrene.

Boligtellingen har med alle privatboliger der minst én person var registrert bosatt 3. november 1990.

Tellingen omfatter *ikke* boliger som var ubebodd eller som var bebodd av bare midlertidig tilstedeværende (f.eks. ugifte personer som oppholdt seg utenom foreldrehjemmet på grunn av skolegang). Det er heller ikke hentet inn opplysninger om boligen for forpleide i aldershjem, pleiehjem, barnehjem og andre fellesinstitusjoner.

Enheten *hus* er ikke med i tellingen, men det blir gitt enkelte opplysninger om det huset boligen ligger i.

2.2. Grunnlag for statistikken

I kommuner med færre enn 6 000 innbyggere fikk alle personer som var født i 1974 eller tidligere, et personskjema. Den eldste i hver familie fikk i tillegg et boligskjema.

De fleste opplysningene i folke- og bolig tellingen kommer fra disse skjemaene. De øvrige oppgavene kommer fra ulike statistiske og administrative registre. De viktigste registerkjennemerkene er kjønn, alder og andre demografiske kjennetegn og utdanning.

Det er laget et eget informasjonshefte som bl.a. beskriver bakgrunn, metode, faglig innhold og bear-

beidingsopplegg for tellingen. Heftet kan en få ved å henvende seg til SSB, Folketellingskontoret.

I kommuner med 6 000 eller flere innbyggere er grunnlaget for statistikken basert på skjemaopplysninger fra et utvalg av befolkningen 16 år og over. Tellingsopplegget i utvalgs kommunene blir omtalt i heftene for de respektive kommunene, og i det nevnte informasjonsheftet.

2.3. Datainnsamling

Folketellingsskjemaene ble sendt i posten direkte til hver enkelt oppgavegiver. Navn og adresse ble påført skjemaet på forhånd på grunnlag av opplysninger fra Det sentrale personregister (DSP).

Alle oppgavegivere fikk et personskjema med rettleiding. I tillegg fikk den eldste i hver familie et boligskjema og en svarkonvolutt.

Utfylte skjema fra alle oppgavegivere i leiligheten/boligen ble sendt samlet tilbake i svarkonvolutten. Der det bodde flere familier i samme bolig, ble det bare brukt én svarkonvolutt og bare ett boligskjema ble fylt ut. Innsamlingsmetoden gav derfor grunnlag for å danne husholdninger (se nedenfor).

Personer som ikke hadde sendt inn folketellingskjema til rett tid, fikk tilsendt inntil to adresserte purringer.

3. Feilkilder og usikkerhet ved resultatene

Under gjennomføring og bearbeiding av en statistisk undersøkelse vil det alltid kunne oppstå feil som kan gi utslag i resultatene.

De fleste feilene oppstår vanligvis under oppgaveinnhentingen og skyldes uriktige svar eller mangelfullt utfylte skjemaer. Under bearbeidingen kan det oppstå feil når opplysninger blir kodet, i vårt tilfelle spesielt opplysningene om næring og yrke.

SSB har ikke kontaktet oppgavegiver dersom det ble funnet feil eller mangler ved utfyllingen. Materialet har imidlertid gjennomgått omfattende maskinelle kontroll- og opprettingsrutiner. For kjennemerker med uoppgett svar er det beregnet et mest mulig sannsynlig svar på grunnlag av de øvrige opplysninger personen har gitt og ut fra svarene fra andre oppgavegivere.

Kontroll- og opprettingsrutinene vil være nærmere beskrevet i publikasjonen som dokumenterer FoB90-

prosjektet. Publikasjonen vil foreligge i løpet av 1992.

SSB gjennomfører en kvalitetsundersøkelse i samband med folketellingen. Undersøkelsen tar sikte på å kontrollere kvaliteten av husholdningssammensetningen i folketellingen. Videre skal en vurdere eventuelle konsekvenser for statistikken av å nytte regelverket i folkeregisterloven som grunnlag for en geografisk plassering av befolkningen. Resultatene ventes å foreligge i 1992.

4. Enheter, geografiske nivåer og kjennemerker

Når ikke annet er nevnt, gjelder opplysningene situasjonen 3. november 1990.

4.1. Enheter

Person

Tellingen omfatter alle personer som ifølge folkeregisteret er registrert bosatt i Norge på tellingsdagen 3. november 1990. Hvem som skal regnes som bosatt og hvor de skal ha adresse, går fram av forskrifter om føringen og ordningen av folkeregistrene.

Bosatte

Med bosatte menes personer bosatt i privathusholdninger. Tallet på *bosatte i alt* vil derfor være mindre enn tallet på *personer i alt* i kommunen (folkemengde).

Barn

I tabellene 19-21 og 23-24 omfatter begrepet *Barn* ugifte hjemmeboende barn under 18 år som er registrert bosatt i familien til minst en av foreldrene eller andre foresatte. Eldre barn som bor hjemme, er ikke regnet som barn etter denne definisjonen.

Par (ektepar og samboerpar)

Som *Par* regnes gifte par og samboerpar.

Gifte par er ektepar som er registrert bosatt i samme privatbolig, aldershjem, pleiehjem e.l.

Samboerpar er personer som lever sammen i ekteskapslignende forhold uten å ha inngått formelt ekteskap.

Begge personene i et par må være registrert bosatt på samme adresse.

Familie

Som familie regner vi:

- ektepar og eventuelle ugifte hjemmeboende barn uansett barnets alder
- mor/far med ugifte hjemmeboende barn uansett barnets alder
- hver enkelt person som ikke hører med i gruppene over (enslig)

Et familienummer inngår som kjennemerke for hver person i Det sentrale personregister. Grupperingen til familie i tellingen er gjort med utgangspunkt i dette familienummeret.

Alle i en familie i tellingen må være registrert bosatt på samme adresse (samme kommune og poststed), og de kan bare inngå i én husholdning. Personer, f.eks. ektefeller, som etter denne regelen er plassert på hvert sitt sted, er ikke gruppert til samme familie i tellingen, selv om de har likt familienummer i Det sentrale personregister.

Barn som har gått ut av familien fordi de har fått egne barn, har meldt flytting og/eller inngått ekteskap, blir aldri regnet til foreldrenes familie på et senere tidspunkt. Når f.eks. et ektepar bor sammen med et skilt barn, danner ektefellene og barnet hver sin familie.

En familie kan aldri bestå av mer enn to generasjoner.

Ugifte søsken som bor sammen i en bolig der ingen av foreldrene er bosatt, blir regnet som hver sin énpersonfamilie.

Personer med ukjent bosted eller familienummer blir regnet som enslige (énpersonfamilier).

I et samboerpar utgjør hver av samboerne sin egen familie sammen med egne barn. Felles barn er med i familien til én av foreldrene.

Husholdning

Til samme husholdning regnes personer som er registrert bosatt i samme bolig. En slik husholdning blir kalt *bolighusholdning*. Husholdninger kan bestå av en eller flere familier. Sammensetningen til bolig-husholdninger har hovedsakelig skjedd ut fra innsendingsmåte (felles retur) og opplysninger gitt i tellingsskjemaet. Selv om Det sentrale personregister ikke gir oversikt over hvem som bor sammen i den enkelte bolig, er adresseopplysningene i registeret nyttet som et supplement i arbeidet med husholdningene.

I tellingen blir det skilt mellom privat- og felleshusholdning.

Gruppen *Privathusholdning* omfatter personer som er registrert bosatt i samme privatbolig. Siden alle opplysninger om husholdninger i tellingen er knyttet til denne typen, er tallet på husholdninger i alt derfor lik tallet på privathusholdninger.

Til *Felleshusholdning* er regnet beboere (forpleide) som er registrert bosatt i aldershjem, pleiehjem, barnehjem o.l. Tilsatte som er bosatt i/ved felleshusholdningen, er alltid regnet som bosatte i privathusholdning. Det samme gjelder militært personell som er registrert bosatt i forlegningen.

Folketellingen gir ikke statistikk over felleshusholdninger. Det er hovedsakelig fordi personer som oppholder seg på institusjon, men som er registrert bosatt hjemme, tilhører privathusholdningen de er registrert i. En statistikk på dette grunnlaget ville derfor gi et misvisende bilde.

Bolig (leilighet)

En bolig er ett eller flere rom som er bygd eller ombygd til helårs privatbolig for en eller flere personer. Det må være adkomst til rommet/rommene uten at en må gå gjennom en annen bolig. I tabellene brukes for enkelthets skyld *bolig* i stedet for privatbolig.

En bolig er da f.eks. rekkehusleilighet, leilighet i tomannsbolig, leilighet i leiegård, blokkleilighet og hybelleilighet. Enebolig er også leilighet.

En hybel i privathus er en bolig dersom den har egen inngang. I hybelhus regnes hver hybel som egen bolig, også der rom som f.eks. kjøkken og bad er felles. Leiligheter og hybler som disponeres av privathusholdninger i sykehus, institusjoner, militærforlegninger o.l., regnes alltid som egen bolig.

I noen tilfeller kan en bolig omfatte mer enn en leilighet. Det gjelder når personer i samme familie (f.eks. ugifte barn) bor i egen leilighet (f.eks. hybel-leilighet) på samme adresse som resten av familien. I slike tilfeller består boligen av alle leilighetene familiemedlemmene bruker.

Fordi begrepet bolighusholdning blir brukt, blir tallet på boliger det samme som tallet på privathusholdninger i tellingen.

Det er ikke innhentet oppgaver for boliger der ingen er registrert bosatt (se avsnitt 2.1).

Hus er ikke egen enhet i tellingen, men boligkjennmerkene omfatter enkelte opplysninger om

huset boligen ligger i.

4.2. Geografiske nivåer

Grunnkrets, delområde

Grunnkretsene er utformet slik at de skal være stabile over en rimelig tidsperiode. De består av et sammenhengende geografisk område, og har mest mulig ensartet natur, næringsgrunnlag, kommunikasjonsforhold og bebyggelse. Folkemengde og areal bør ikke variere for sterkt. Visse variasjoner i befolkningsgrunnlaget vil likevel forekomme - en krets i spredtbygde strøk kan ha under 100 innbyggere, mens de tettest utbygde byområdene kan ha over 1 000.

Fordi kretsen skal være stabil, er den ikke knyttet opp til tettstedsavgrensingen. En krets kan derfor inneholde både tett og spredt bebyggelse.

Det er ikke stilt krav om at grunnkretsgrensene skal falle sammen med grensene for kirkesogn, skole- eller valgkrets.

Landet er delt inn i om lag 13 600 grunnkretser.

Grunnkretsene er gruppert sammen til *delområder* (bydeler/bygdelag). Et delområde består vanligvis av 1 000 - 3 000 personer i spredtbygde strøk og 3 000 - 5 000 i tettbygde. I alt er det om lag 1 550 delområder i landet.

Alle adressene i landet er gitt kode for grunnkrets og delområde. Kodene er en del av datagrunnlaget i Det sentrale personregister. Grunnkretsinndelingen i FoB90 er sammenlignbar med FoB80. I visse tilfeller (ved kretsdelinger i perioden) må sammenligningen skje med utgangspunkt i grupper av 1990 kretser.

Kart over grunnkretser og delområder er med som vedlegg til heftet.

Kommune

Den enkelte person er i tellingen regnet å ha sitt bosted i den kommune og i den bolig hvor vedkommende var registrert som bosatt i Folkeregisteret 3. november 1990.

Hovedregelen er at en person skal registreres som bosatt der han eller hun tar sin døgnhvile. De viktigste unntakene fra denne hovedregelen gjelder:

- Ugifte personer som pga. studier, skolegang eller verneplikts-/siviltjeneste oppholder seg utenom foreldrenes/forsørgers bolig. De skal være registrert i foreldrenes/forsørgers bolig.

- Gifte personer som mesteparten av tiden må bo borte fra hjemmet pga. arbeid, studier, verneplikts-/siviltjeneste (f.eks. yrkesaktive som er ukependlere). De skal være registrert i ektefellenes felles bolig.
- Personer som er innlagt på sykehus eller anbrakt i fengsel, arbeidsanstalt e.l. De skal være registrert der de var bosatt før innleggelsen/anbringelsen.

Personer som ikke kan henføres til en bestemt bolig, er regnet til gruppen *Uten fast bopel*. De regnes med i den kommunen der de sist hadde fast bosted.

Det er ikke innhentet opplysninger om midlertidig bosted. Folketellingen gir derfor ikke oppgaver over den tilstedeværende befolkningen.

Tettsted

For at en hussamling skal regnes som tettsted, må det bo minst 200 personer der, og avstanden mellom husene må normalt ikke overstige 50 meter. Det er tillatt med skjønnsmessige avvik for områder som ikke skal eller kan bebygges. Dette kan f.eks. være parker, idrettsanlegg, industriområder, eller naturlige hindringer som elver eller dyrkbare områder. Hussamlinger som naturlig hører med til tettstedet, tas med inntil en avstand på 400 meter fra tettstedskjernen.

Tettstedsavgrensingen er uavhengig av grunnkretsinnndelingen, og kan også gå på tvers av kommuneinndelingen.

Kart over tettstedene i kommunen er med som vedlegg til heftet.

4.3. Kjennemerker

4.3.1. Personkjennemerker

Alder

I fordelingen etter alder er den enkelte person gruppert etter alder pr. 31. desember 1990. (Alder = 1990 minus fødselsår.)

Arbeidsreiser - generelt

Arbeidsreiseopplysningene omfatter oppmøteplass, tallet på arbeidsreiser, reisetid og reisemåte (se dette). Kjennemerkene gjelder personer 16 år og over som *utførte* inntektsgivende arbeid i tellingsuka fra 27. oktober til 2. november og som hadde en *fast* opp-

møteplass. Arbeidsreiseopplysningene gjelder reisen fra hjemstedet (registrert bosted) til arbeidsstedet.

Det ble lagt spesiell vekt på utformingen av arbeidsreisespørsmålene. Både i spørsmålsteksten og rettleidingen ble det forklart at *hjemstedet* er den boligadressen som vedkommende var registrert bosatt på ifølge Folkeregisteret 3. november 1990.

Arbeidsreiser - tallet på

Tallet på arbeidsreiser er det antall ganger oppgaver giver reiste *fra* hjemstedet *til* arbeidsstedet (én veg) i tellingsuka. Med *Hjemsted* menes alltid den boligadresse vedkommende er registrert bosatt på. For personer som bodde midlertidig på f.eks. hybel eller brakke denne uka, er reisen mellom hybel/brakke og arbeidssted ikke tatt med. Personer som arbeidet hjemme (f.eks. bønder) er gruppert *til reiste ikke*. Det samme gjelder personer som ikke var på hjemstedet i løpet av tellingsuka.

Arbeidstid

Tellingen har opplysninger om arbeidstid både i året (12-månedersperioden), og i tellingsuka fra 27. oktober -2. november 1990. For uka er det dessuten skilt mellom vanlig/avtalt og faktisk arbeidstid.

Arbeidstid i året

Årlig arbeidstid er i FoB90 oppgitt som det samlede tallet på hele måneder vedkommende hadde arbeid, heltid og/eller deltid, i alle arbeidsforhold. Som heltid er regnet samlet arbeidstid på 30 timer eller mer i uka, noe som svarer til 120 timer eller mer over en 4-ukersperiode. Fravær er ikke trukket fra. Summen av måneder med heltids- og deltidsarbeid kan ikke overstige 12.

Arbeidstid i uka (vanlig/avtalt)

Den avtalte ukentlige arbeidstidstiden er oppgitt i timeverk og viser det timetallet den yrkesaktive har avtale om. For yrkesaktive som ikke hadde inngått avtale om en bestemt arbeidstid, gjelder oppgaven den gjennomsnittlige arbeidstiden. Det samme gjelder for personer med varierende arbeidstid eller for dem som har skiftarbeid kombinert med friperioder. Faste forberedelser ut over ordinær arbeidstid er inkludert (lærere). Arbeidstid i flere arbeidsforhold skulle summeres. Betalt fravær er ikke trukket fra, mens tilfeldig merarbeid (sesongvariasjoner, overtid) derimot ikke er lagt til.

Arbeidstid i uka (utført)

Faktisk utført arbeidstid er oppgitt i timeverk. Overtid og annet ekstraarbeid er inkludert, men begrepet omfatter ikke fravær som skyldtes sykdom, ferie, permisjon med lønn o.l. Personer som ikke var på arbeid i tellingsuka, f.eks. på grunn av skift- eller turnusfridager, utførte ikke inntektsgivende arbeid denne uka.

Bosted

Se *Kommune* i avsnitt 4.2.

Bostedsstrøk (tettbygd - spredtbygd)

Se *Tettsted* i avsnitt 4.2.

Ekteskapelig status

Det er brukt fire hovedgrupperinger etter ekteskapelig status, nemlig ugifte, gifte, enker/enkemenn og separerte/skilte. Ekteskapelig status beskriver den formelle situasjonen, ikke faktiske samlivsforhold (samboere).

Familietype

Under omtalen av enheten *familie* (avsnitt 4.1 ovenfor) er det gjort rede for hvem som skal regnes til samme familie. På grunnlag av hvilke personer som inngår i familien og hva for ekteskapelig status de har, blir familiene inndelt i typer, slik:

Enslig	enpersonfamilie
Ektepar uten barn	familien inneholder et ektepar, men ingen ugifte, hjemmeboende barn.
Ektepar med barn	familien inneholder et ektepar, og parets ugifte, hjemmeboende barn uansett alder.
Mor/far med barn	familien inneholder mor eller far og deres ugifte, hjemmeboende barn uansett barnets alder.

Familietyperen baserer seg på den formelle ekteskapelige statusen til personene i familien. I et samboerpar utgjør hver av samboerne derfor sin egen familie.

Heltid/deltid

En person kommer i gruppa heltidsarbeid når summen av avtalt/vanlig arbeidstid i alle arbeidsforhold er 30 timer eller mer i uka (120 timer eller mer over en 4-ukersperiode).

Næring

Yrkesaktive personer 16 år og over er gruppert etter næring ut fra opplysninger om 12-månedersperioden. Kjennermerket er knyttet til det arbeidsforholdet som hadde lengst varighet. Det er ikke innhentet særskilte oppgaver om næring for tellingsuka fra 27. oktober til 2. november.

Næringsgrupperingen er foretatt etter 1983-utgaven av Standard for næringsgruppering (Standarder for norsk statistikk 2). Standarden er et fem-sifret pyramidisk system der hvert siffer angir et grupperingsnivå.

FoB80 ble gruppert etter den forrige utgaven av næringsstandard (utgitt i 1978). De viktigste endringene fra denne utgaven finnes under Detaljhandel. Standardendringene har ingen betydning for sammenlignbarheten med forrige telling for næring på 1-sifret nivå.

Næringsgrupperingen kan etter mindre modifikasjoner på tabellnivå sammenlignes med International Standard Industrial Classification of all Economic Activities (ISIC) av 1968.

FN vedtok en ny versjon av ISIC i 1989. Den nye versjonen vil etter hvert bli innarbeidet i næringsstandard i de fleste land i Europa. Når den nye standarden blir innført i Norge, vil folketellingsmaterialet få næringskoder etter ISIC -89 i tillegg til de nåværende.

Oppmøteplass på arbeid

Oppmøteplassen er det stedet hvor oppgavegiver møtte fram ved arbeidsdagens start. Grupperingskriterium er kommune. Personer som møtte på ulike steder, var til sjøs e.l. har ikke fast oppmøteplass.

Reisemåte til arbeidet

Reisemåten gjelder de transportmidlene vedkommende til vanlig brukte på arbeidsreisen (én veg).

Reisetid til arbeidet

Reisetiden er tiden det tar å komme *fra* hjemstedet (registrert boligadresse) *til* arbeidsstedet (én veg). I reisetiden er gangtid og ventetid under reisen regnet med. Det samme gjelder faste gjøremål, f.eks. å bringe barn til barnehage. Tilfeldige gjøremål og forsinkelser inngår derimot ikke.

For pendlere som bodde midlertidig utenfor hjemmet (hybel, brakke) er reisetiden regnet fra hjemstedet og fram til arbeidsstedet.

Spredtbygd/tettbygd strøk

Se *Tettsted* i avsnitt 4.2.

Utdanning

Utdanningsopplysningene i publikasjonen er hentet fra datafil over befolkningens høyeste utdanning pr. 1. oktober 1989, såkalt omkodet utgave (grupperingen av grunnleggende fagutdanning avlagt før skoleåret 1972/73 er også basert på 9-årig grunnskole og plassert på klassesertrin 10, nivå 3). Folketellingsmaterialet vil bli oppdatert med utdanningsopplysninger pr. 1. oktober 1990 så snart denne årgangen foreligger.

Opplysningene om utdanning fullført i utlandet etter 1. november 1980 er mangelfulle i data-materialet. Dette gjelder spesielt for de utenlandsfødte. SSB gjennomfører derfor en egen undersøkelse i 1991 om innvandreres utdanning. Resultatene fra undersøkelsen er ikke med i denne publikasjonen, men vil senere inngå i tellingsmaterialet.

Fra og med 1987 er all SSBs utdanningsstatistikk basert på 6-sifrede utdanningskoder, etter Standard for utdanningsgruppering - Revidert 1989 (Standarder for norsk statistikk 7). Standarden er bygd opp som et pyramidisk klassifikasjonssystem. Utdanningene er først ordnet i grove grupper etter (samlet) varighet ved normal studieprogresjon. Gruppene kalles *utdanningsnivåer*. Innenfor hvert nivå er utdanningene delt opp etter *fagfelt* og *faggrupper*. En del utdanninger som tidligere var plassert på for lavt nivå, har skiftet nivå ved overgang til revidert standard. De største gruppene er ingeniør- og helsefagutdanninger.

Resultatene fra utdanningsstatistikken blir nå presentert etter omkodet utdanningskode (se ovenfor), mens folketellingen i 1980 er basert på uomkodet versjon av den gamle standarden. Derfor er ikke resultatene fra de to tellingene sammenlignbare. SSB kan lage sammenlignbar statistikk på *grovt* nivå (grupper av utdanningsnivåer) ved å dele inn FoB80 etter ny standard og kode om all grunnleggende fagutdanning til 9 år. Slik statistikk må utføres som betalt oppdrag.

Yrke

Yrkesaktive personer 16 år og over er gruppert etter yrke ut fra opplysninger om 12-månedersperioden. Kjennemerket er knyttet til det arbeidsforholdet som hadde lengst varighet. Det er ikke innhentet særskilte oppgaver om yrke for tellingsuka fra

27. oktober til 2. november.

Grunnlaget for yrkesgrupperingen er Standard for yrkesgruppering i offentlig norsk statistikk (utgitt av Arbeidsdirektoratet i 1965). Standarden blir ofte omtalt som NYK (Nordisk yrkesklassifisering). Til folketellingen i 1980 ble standarden ajourført av SSB ved at nye yrkesbetegnelser ble plassert inn på sitt riktige sted i systemet, en del yrkesgrupper ble slått sammen og noen ble splittet i flere grupper. Etter 1980 har SSB fortsatt ajourføringen med nye yrkesbetegnelser.

Yrke i folketellingen er kodet med tre av standardens i alt fem siffer.

Yrke er kodet på samme måte og etter samme standard både i FoB80 og FoB90, slik at det er mulig å sammenligne yrkesstatistikk mellom de to tellingene.

NYK og dermed tellingen er bare i begrenset grad sammenlignbar med den nyeste (1988) utgaven av International Standard Classification of Occupations (ISCO). Derimot er det godt samsvar med forrige ISCO (1958, revidert i 1968). Det er denne versjonen som pr. 1990 blir brukt i de fleste europeiske land.

Yrkesaktivitet

I FoB90 er det innhentet oppgaver om yrkesaktiviteten både for de siste 12 månedene (3. november 1989 til 2. november 1990) og for den siste uka før tellingstidspunktet (27. oktober - 2. november 1990).

Som yrkesaktive er regnet personer 16 år og over som *hadde* inntektsgivende arbeid i minst 100 timer i 12-månedersperioden. Inntektsgivende arbeid er alt arbeid som blir utført mot betaling i form av lønn, inntekt av egen virksomhet, provisjon, honorarer o.l. Deltidsarbeid, vikararbeid, pass av barn, feriejobber o.l. er også med. Det samme gjelder sykefravær, ferie, permisjon med lønn o.l. Ved folketellingen i 1980 skulle slikt fravær ikke regnes med. Arbeid som familiemedlem uten fast lønn i familiebedrift (f.eks. butikk, gårdsbruk) og verneplikts-/siviltjeneste er også regnet som yrkesaktivitet.

De som var yrkesaktive i 12-månedersperioden svarte også på om de *hadde* inntektsgivende arbeid av minst 1 times varighet i uka 27. oktober til 2. november 1990. Ved folketellingen i 1980 måtte en ha *utført* minst én times arbeid for å bli regnet som yrkesaktiv i uka. Tellingene i 1980 og 1990 kan sammenlignes fordi FoB90 også kan fordele de yrkesaktive etter utført arbeidstid i uka.

Yrkesstatus

Yrkesaktive personer 16 år og over er gruppert etter yrkesstatus ut fra arbeidsforholdet de oppgav for 12-månedersperioden. Det er ikke innhentet særskilte oppgaver om yrkesstatus for tellingsuka fra 27. oktober til 2. november.

Personer (også medeiere) som arbeidet i firmaer organisert som aksjeselskap, andelslag eller annen selskapsform med begrenset ansvar, er alltid regnet som ansatte.

En person er regnet som selvstendig dersom vedkommende drev virksomhet alene for egen regning eller sammen med andre med ubegrenset ansvar (f.eks. i ansvarlig selskap).

Gruppen *Familiemedlem uten fast lønn i familiebedrift* omfatter personer som arbeidet i familievirksomhet uten fast lønn, og som verken var eier eller medeier i virksomheten. Et familiemedlem uten fast lønn kan imidlertid ha lønn for arbeidet i form av kost og losji, andel av overskott e.l.

Der ektefeller arbeidet i felles virksomhet (f.eks. gårdsbruk) som ikke var organisert som aksjeselskap e.l., er den ene ektefellen regnet som selvstendig og den andre som familiemedlem uten fast lønn, med mindre begge ektefellene var registrert som eiere av virksomheten.

4.3.2. Boligkjennemerker

Boligkjennemerkene gjelder bare for privatboliger og personer i privathusholdninger.

Areal

Boligens areal er det samlede arealet av rom på 6 m² eller mer som blir brukt til boligformål. I tillegg er også entré, ganger, trapperom, vaskerom o.l. med i arealet.

Bosatte pr. bolig

Bosatte pr. bolig er lik tallet på bosatte i privatboliger dividert med tallet på boliger i alt.

Byggeår

Byggeåret er det året da minst halvparten av boligene i huset var ferdig til innflytting. For hus som er ombygd, er det oppgitt opprinnelig byggeår.

Eie-/leieform

Som *eiere* er også regnet personer som har boret ved aksje eller andel.

Som *leie for et avgrenset tidsrom* er regnet leieavtaler som løper til en bestemt dato, også framleie. Boliger stilt til disposisjon gjennom arbeidsforhold for en avgrenset tidsperiode er derimot regnet med blant *tjenesteboliger*.

Leie av boligen på *Andre vilkår* gjelder f.eks. ved leiekontrakt ifølge husleieloven, muntlig leieavtale eller kåravtale. Obligasjonsleilighet og trygdeleilighet er også tatt med her.

Etasjeplassering

Etasjeplasseringen viser i hvilken av bygningens etasjer boligen har rom til boligformål. For boliger som går over flere plan, er alle etasjer oppgitt.

Hustype

En *enebolig* ligger fritt med minst en halv meters avstand til neste bygning. Den kan også inneholde en hybelleilighet, og ett eller flere rom kan være i bruk som hybel.

Våningshus tilknyttet gårdsdrift omfatter alle typer bolighus på gårdsbruket.

Et *hus i kjede* (også enebolig i kjede) er forbundet med et annet hus med bod, garasje/carport, svalgang e.l.

I et *terrassehus* er leilighetene bygd sammen i en skråning der flere av leilighetene har terrasse på hele eller deler av taket til leiligheten under.

Terrasseblokk er regnet som blokk og ikke som terrassehus.

Annet boligbygg med mindre enn tre etasjer omfatter for eksempel firemannsbolig, enebolig med mindre enn en halv meters avstand mellom husene o.l.

Leiligheten ligger i et *forretningsbygg* eller i et *bygg for felleleshusholdning* dersom mindre enn halvparten av golvarealet i huset brukes til privatbolig.

I noen tabeller er hus i kjede, terrassehus og annet boligbygg med mindre enn tre etasjer slått sammen og gitt betegnelsen *småhus*.

Kjøkken

Kjøkkenet er den delen av boligen der det er installert utstyr til matlaging. Kjøkkenet kan være et eget rom,

men trenger ikke å være det (åpne løsninger).

Dersom flere boliger har felles kjøkken, f.eks. hybler i et hybelbygg, er alle boligene regnet å være uten kjøkken.

I størrelsen på kjøkkenet er også medregnet golvplass til benker og skap.

Oppvarmingskilde

I FoB90 er alle oppvarmingskilder i boligen tatt med, mens det ved forrige telling bare var den viktigste som ble registrert.

Plan i boligen

Boligen er regnet å ligge på ett plan dersom kjøkken, bad/dusj, wc og minst ett beboelsesrom er i samme etasje uten trapper imellom.

Tilgjengelighet

Som et mål for boligens tilgjengelighet er det nytted en inndeling etter plan i boligen, boligens etasjeplassering i bygningen og om huset har heis.

Rom - tallet på

Tallet på rom inkluderer beboelsesrom på 6 m² eller mer som kan brukes året rundt. Kjøkken, bad, wc, vaskerom, gang o.l. er ikke med, og heller ikke rom som bare blir brukt til næringsvirksomhet.

Rom pr. bolig

er summen av alle rom dividert med tallet på boliger. I FoB90 er det ikke innhentet spesifiserte oppgaver over tallet på rom i boliger med ni eller flere rom. I oppgavene for *rom i alt* er tallene for antall rom i boliger med ni eller flere rom derfor beregnet ut fra et gjennomsnittstall. Data fra Boforholdsundersøkelsen 1988 er brukt som beregningsgrunnlag.

4.3.3. Husholdningskjennemerker

Husholdningskjennemerkene gjelder for privathusholdninger og personer registrert bosatt i privathusholdninger.

Avfallssortering (kildesortering)

Oppgavene over avfallssortering viser utvalgte avfallstyper som blir sortert ut fra husholdningsavfallet og levert/hentet etter at de er sortert ut. Hver husholdning kunne krysse av for flere typer utsortert avfall. Noen husholdninger sorterer flere typer avfall. Derfor blir summen av husholdninger etter avfallstype større enn tallet på husholdninger som sorterer avfall i alt.

Bil - antall i husholdningen

Med å disponere bil menes å eie/leie bil eller ha mulighet til privat bruk av firmabil. Stasjonsvogn, kombinert bil og varebil som blir brukt til privatkjøring, er også regnet med i tallet på biler.

Familier - antall i husholdningen

Se *Familie* i avsnitt 4.1 og *Familietype* i avsnitt 4.3.

Husholdningstype (tallet på barn i husholdningen)

I tabellene er husholdningene delt inn i enperson- og flerpersonhusholdninger. Flerpersonhusholdninger er videre delt inn i husholdninger med og uten barn.

Vårt begrep *Barn* omfatter ugifte hjemmeboende barn under 18 år som er registrert bosatt i familien til minst en av foreldrene eller andre foresatte. Eldre barn som bor hjemme, er ikke regnet inn i tallet på barn i husholdningen. Husholdninger der alle de hjemmeboende barna er 18 år eller eldre, blir derfor regnet til gruppen flerpersonhusholdninger uten barn.

Privat-/felleshusholdning

Gruppen *Privathusholdning* omfatter alle personer som er registrert bosatt i samme privatbolig.

Beboere (forpleide) som er registrert bosatt i aldershjem, pleiehjem, barnehjem o.l. tilhører en *Felleshusholdning*. Det er ikke innhentet husholdnings- og boligopplysninger for disse husholdningene.

5. Merknader til tabellene

Tabell 1

Tabell 1 tar sikte på å gi sammenlignbare tall tilbake til 1875 etter kommuneinndelingen i 1990.

Over et så langt tidsrom har det imidlertid skjedd så mange endringer i kommuneinndelingen at det for mange kommuner kan være vanskelig å gi sammenlignbare tall for hele perioden.

I enkelte tilfeller er endringene i kommuneinndelingen relativt store. Der har vi satt tallene i parentes for å markere at folkemengden er beregnet. Beregningene er foretatt av Norsk samfunnsvitenskapelig datatjeneste (NSD). Nærmere dokumentasjon får du ved å henvende deg dit.

Grane ble eget herred i 1927 ved deling av Vefsn herred i tre herreder - Vefsn, Grane og Drevja.

Vernepliktige - konsekvenser for sysselsettingstall
Oppgaver over de vernepliktige og sivilt tjenestepliktige er innhentet gjennom Forsvarets overkommando og Siviltjenesteadministrasjonen. På grunn av rapporteringsrutinene vil ikke alle oppgavene være kommet inn når kommuneheftene blir publisert.

Manglende oppgaver om verneplikts-/siviltjeneste vil kunne påvirke sysselsettingstallene for kommunen. For kommunen som helhet vil utslagene bli svært små. Avviket vil bli størst for gruppen Menn 16 - 24 år.

I forhold til oppgavene gitt i skjemaet, vil personene dette gjelder f.eks. kunne få for få arbeids måneder i året, de vil kunne bli tildelt feil hovednæring og -yrke, eller de kan bli feilaktig gruppert som ikke yrkesaktive.

De fullstendige oppgavene om verneplikts- og siviltjeneste vil bli innarbeidet i det endelige folketellingsmaterialet.

Tabell 1. Folkemengde¹ ved folketellingene 1875-1990, etter kommunegrensar pr. 3. november 1990

År	Folke- mengde	År	Folke- mengde	År	Folke- mengde	År	Folke- mengde
1875 ...	(1412)	1920 ...	(1389)	1960 ...	1704	1980 ...	1728
1900 ...	(1359)	1946 ...	1800	1970 ...	1668	1990 ...	1717

¹ Tall i parentes er beregnede tall fra NSD, se tekstdelen.

K i l d e: Folketellinger, materiale i SSB og Norsk samfunnsvitenskapelig datatjeneste (NSD).

Tabell 2. Folkemengde etter kjønn, ekteskapeleg status og alder. 3. november 1990

Alder	I alt	Menn					Kvinner				
		I alt	Ugifte	Gifte	Enkemenn	Separerte og skilte	I alt	Ugifte	Gifte	Enker	Separerte og skilte
I alt	1717	872	440	370	31	31	845	326	370	109	40
0 - 4	104	60	60	-	-	-	44	44	-	-	-
5 - 9	105	58	58	-	-	-	47	47	-	-	-
10 - 14	114	51	51	-	-	-	63	63	-	-	-
15 - 19	122	63	63	-	-	-	59	59	-	-	-
20 - 24	110	55	53	2	-	-	55	50	5	-	-
25 - 29	93	48	37	10	-	1	45	28	16	-	1
30 - 34	108	51	25	24	-	2	57	8	40	-	9
35 - 39	121	67	14	46	1	6	54	5	44	1	4
40 - 44	97	53	12	38	-	3	44	2	36	-	6
45 - 49	113	50	10	34	2	4	63	-	53	5	5
50 - 54	90	47	10	34	-	3	43	2	33	3	5
55 - 59	81	45	9	28	1	7	36	2	26	5	3
60 - 64	97	51	12	36	1	2	46	5	30	9	2
65 - 69	80	41	8	30	3	-	39	2	25	9	3
70 - 74	80	42	3	38	1	-	38	3	23	11	1
75 - 79	81	36	6	25	4	1	45	2	22	21	-
80 - 84	68	31	6	18	6	1	37	3	12	21	1
85 - 89	33	12	2	4	5	1	21	-	5	16	-
90 -	20	11	1	3	7	-	9	1	-	8	-
0 - 6	153	89	89	-	-	-	64	64	-	-	-
7 - 12	115	52	52	-	-	-	63	63	-	-	-
13 - 15	85	46	46	-	-	-	39	39	-	-	-
16 - 19	92	45	45	-	-	-	47	47	-	-	-
20 - 44	529	274	141	120	1	12	255	93	141	1	20
45 - 66	413	210	46	142	6	16	203	9	150	27	17
67 -	330	156	21	108	24	3	174	11	79	81	3
16 - 24	202	100	98	2	-	-	102	97	5	-	-
25 - 39	322	166	76	80	1	9	156	41	100	1	14
40 - 66	510	263	58	180	6	19	247	11	186	27	23

Tabell 3. Hovedtall for utdanning. Personer 16-66 år etter yrkesaktivitet, arbeidstid i året, kjønn og utdanning¹.
 3. november 1989 - 2. november 1990

Kjønn og høyeste utdanning	I alt	Ikke yrkesaktive	Yrkesaktive					Både heltid og deltid i løpet av året
			I alt	Heltid		Deltid		
				Hele året	Deler av året	Hele året	Deler av året	
I alt	1034	251	783	457	107	101	81	37
Menn								
I alt	529	87	442	339	59	13	15	16
Barne- og ungdomsskolenivå, 1-9 år i alt	206	45	161	121	23	6	7	4
Folkeskoleutdanning	117	31	86	66	11	4	3	2
9-årig ungdomsskole	61	13	48	33	9	1	3	2
Ungdomsskolenivå ellers	28	1	27	22	3	1	1	-
Gymnasnivå I, 10 år, i alt	131	11	120	97	14	4	3	2
Allment fagfelt	25	2	23	17	5	1	-	-
Industri, håndverk og teknikk	60	4	56	43	7	2	3	1
Samferdsel	10	-	10	10	-	-	-	-
Helsevern	-	-	-	-	-	-	-	-
Jordbruk, skogbruk og fiske	12	2	10	8	2	-	-	-
Gymnasnivå I ellers	24	3	21	19	-	1	-	1
Gymnasnivå II, 11 - 12 år, i alt	133	17	116	88	17	1	2	8
Allment fagfelt	20	3	17	8	8	-	-	1
Administrasjon og økonomi	10	2	8	7	-	-	-	1
Industri, håndverk og teknikk	53	4	49	35	8	1	1	4
Samferdsel	8	-	8	7	1	-	-	-
Helsevern	1	-	1	1	-	-	-	-
Jordbruk, skogbruk og fiske	37	6	31	28	-	-	1	2
Tjenesteyting og forsvar	3	1	2	2	-	-	-	-
Gymnasnivå II ellers	1	1	-	-	-	-	-	-
Universitets- og høghskolenivå I, 13 - 14 år, i alt	12	-	12	8	3	1	-	-
Undervisning	2	-	2	2	-	-	-	-
Administrasjon, økonomi, samfunnsvitenskap og jus	2	-	2	1	1	-	-	-
Naturvitenskap og teknikk	4	-	4	3	1	-	-	-
Helsevern	-	-	-	-	-	-	-	-
Universitets- og høghskolenivå I ellers	4	-	4	2	1	1	-	-
Universitets- og høghskolenivå II, III og forskernivå, over 14 år, i alt	25	1	24	21	1	1	-	1
Undervisning	11	1	10	8	1	1	-	-
Administrasjon, økonomi, samfunnsvitenskap og jus	1	-	1	1	-	-	-	-
Naturvitenskap og teknikk	3	-	3	3	-	-	-	-
Universitets- og høghskolenivå II, III og forskernivå ellers	10	-	10	9	-	-	-	1
Uoppgitt, ingen utdanning og utdanning på førskolenivå	22	13	9	4	1	-	3	1
Kvinner								
I alt	505	164	341	118	48	88	66	21
Barne- og ungdomsskolenivå, 1-9 år i alt	193	88	105	32	15	28	27	3
Folkeskoleutdanning	96	54	42	13	5	14	9	1
9-årig ungdomsskole	54	23	31	5	8	5	12	1
Ungdomsskolenivå ellers	43	11	32	14	2	9	6	1
Gymnasnivå I, 10 år, i alt	163	42	121	46	10	40	20	5
Allment fagfelt	33	10	23	9	3	8	2	1
Industri, håndverk og teknikk	10	5	5	2	1	-	2	-
Samferdsel	7	1	6	4	-	1	-	1
Helsevern	14	1	13	4	2	6	1	-
Jordbruk, skogbruk og fiske	3	-	3	1	1	-	1	-
Gymnasnivå I ellers	96	25	71	26	3	25	14	3
Gymnasnivå II, 11 - 12 år, i alt	92	18	74	21	16	14	14	9
Allment fagfelt	36	9	27	5	6	4	7	5
Administrasjon og økonomi	22	3	19	6	3	4	4	2
Industri, håndverk og teknikk	5	3	2	1	1	-	-	-
Samferdsel	-	-	-	-	-	-	-	-
Helsevern	6	-	6	1	1	2	1	1

¹ Høyeste fullførte utdanning pr. 1. oktober 1989.

Tabell 3 (forts.). Hovedtall for utdanning. Personer 16-66 år etter yrkesaktivitet, arbeidstid i året, kjønn og utdanning¹. 3. november 1989 - 2. november 1990

Kjønn og høyeste utdanning	I alt	Ikke yrkesaktive	Yrkesaktive					
			I alt	Heltid		Deltid		Både heltid og deltid i løpet av året
				Hele året	Deler av året	Hele året	Deler av året	
Gymnasnivå II, 11-12 år (forts.)								
Jordbruk, skogbruk og fiske	4	-	4	3	-	1	-	-
Tjenesteyting og forsvar	10	1	9	4	1	3	1	-
Gymnasnivå II ellers	9	2	7	1	4	-	1	1
Universitets- og høgskolenivå I, 13 - 14 år, i alt	28	4	24	11	4	3	3	3
Undervisning	6	-	6	4	-	1	1	-
Administrasjon, økonomi, samfunnsvitenskap og jus	4	2	2	-	-	-	1	1
Naturvitenskap og teknikk	1	-	1	-	-	1	-	-
Helsevern	9	1	8	6	-	1	-	1
Universitets- og høgskolenivå I ellers	8	1	7	1	4	-	1	1
Universitets- og høgskolenivå II, III og forskernivå, over 14 år, i alt	12	1	11	7	-	3	-	1
Undervisning	8	1	7	4	-	2	-	1
Administrasjon, økonomi, samfunnsvitenskap og jus	-	-	-	-	-	-	-	-
Naturvitenskap og teknikk	2	-	2	1	-	1	-	-
Universitets- og høgskolenivå II, III og forskernivå ellers	2	-	2	2	-	-	-	-
Uoppgitt, ingen utdanning og utdanning på førskolenivå	17	11	6	1	3	-	2	-

¹ Se note 1, siden foran.

Tabell 4. Personer 16 år og over. Hovedtall for yrkesaktivitet i året 3. november 1989 - 2. november 1990

	I alt	Ikke yrkesaktive	Yrkesaktive			Prosent yrkesaktive		
			I alt	Menn	Kvinner	I alt	Menn	Kvinner
I alt	1364	568	796	451	345	58,4	65,8	50,8
Alder								
16-19	92	52	40	18	22	43,5	40,0	46,8
20-24	110	28	82	47	35	74,5	85,5	63,6
25-29	93	12	81	44	37	87,1	91,7	82,2
30-39	229	21	208	114	94	90,8	96,6	84,7
40-49	210	30	180	99	81	85,7	96,1	75,7
50-59	171	36	135	80	55	78,9	87,0	69,6
60-66	129	72	57	40	17	44,2	58,8	27,9
67-69	48	40	8	5	3	16,7	20,8	12,5
70-	282	277	5	4	1	1,8	3,0	0,7
Ekteskapeleg status								
Ugifte	413	135	278	184	94	67,3	72,7	58,8
Gifte	740	280	460	240	220	62,2	64,9	59,5
Før gifte	211	153	58	27	31	27,5	43,5	20,8
Familletype								
Enslige	327	178	149	117	32	45,6	66,5	21,2
Ektepar uten ugifte barn	310	216	94	44	50	30,3	28,4	32,3
Ektepar med ugifte barn	591	119	472	264	208	79,9	84,1	75,1
Mor/far med ugifte barn	136	55	81	26	55	59,6	65,0	57,3
Utdanning								
Barne- og ungdomsskolenivå	657	381	276	168	108	42,0	51,2	32,8
Gymnasnivå	583	149	434	238	196	74,4	81,0	67,8
Universitets- og høgskolenivå	84	13	71	36	35	84,5	87,8	81,4
Uoppgitt, ingen utdanning eller utdanning på førskolenivå	40	25	15	9	6	37,5	40,9	33,3

Tabell 5. Hovedtall for yrkesaktive i året 3. november 1989 - 2. november 1990

	I alt	Menn			Kvinner				Prosent	
		I alt	16-24	25-66	67-	I alt	16-24	25-66		67-
I alt	796	451	65	377	9	345	57	284	4	100,0
Næring										
Jordbruk, skogbruk, fiske og fangst	153	119	25	88	6	34	3	28	3	19,2
Oljeutvinning og bergverksdrift	2	2	-	2	-	-	-	-	-	0,3
Industri	104	80	15	64	1	24	-	24	-	13,1
Kraft- og vannforsyning	9	6	1	4	1	3	1	2	-	1,1
Bygge- og anleggsvirksomhet	85	71	8	63	-	14	7	7	-	10,7
Varehandel, hotell- og restaurantvirksomhet	94	36	7	29	-	58	17	41	-	11,8
Transport, lagring, post og telekommunikasjoner	88	67	-	66	1	21	-	21	-	11,1
Bank- og finansieringsvirksomhet, forsikringsvirksomhet, eiendomsdrift og forretningsmessig tjenesteyting	13	6	-	6	-	7	1	6	-	1,6
Offentlig, sosial og privat tjenesteyting	248	64	9	55	-	184	28	155	1	31,2
Yrkesfelt										
Teknisk, vitenskapelig, humanistisk og kunstnerisk arbeid	121	41	3	38	-	80	15	65	-	15,2
Administrasjons- og forvaltningsarbeid, bedrifts- og organisasjonsledelse	19	14	-	14	-	5	-	5	-	2,4
Kontorarbeid	48	4	1	3	-	44	5	39	-	6,0
Handelsarbeid	48	22	6	16	-	26	8	18	-	6,0
Jordbruks-, skogbruks- og fiskearbeid	151	116	26	84	6	35	3	29	3	19,0
Gruve- og sprengingsarbeid m.m.	3	3	-	3	-	-	-	-	-	0,4
Transport- og kommunikasjonsarbeid	79	62	1	60	1	17	1	16	-	9,9
Industri-, bygge- og anleggsarbeid	202	171	23	146	2	31	6	25	-	25,4
Servicearbeid og militært arbeid	125	18	5	13	-	107	19	87	1	15,7
Yrkesstatus										
Ansatt	675	362	56	302	4	313	56	256	1	84,8
Selvstendig	107	82	5	72	5	25	1	23	1	13,4
Familie medlem uten fast lønn	14	7	4	3	-	7	-	5	2	1,8
Arbeidstid i året¹										
Bare heltid, i alt	572	404	46	352	6	168	25	141	2	71,9
Bare deltid, i alt	187	31	10	18	3	156	21	133	2	23,5
Både heltid og deltid, i alt	37	16	9	7	-	21	11	10	-	4,6
Yrkesaktiv i 12 måneder										
Heltid	464	344	20	319	5	120	3	115	2	58,3
Deltid	103	13	2	11	-	90	2	86	2	12,9
Både heltid og deltid i perioden	20	8	5	3	-	12	4	8	-	2,5
Heltid 0 - 3 måneder	5	2	1	1	-	3	1	2	-	0,6
Heltid 4 - 6 måneder	3	1	1	-	-	2	-	2	-	0,4
Heltid 7 - 9 måneder	7	2	1	1	-	5	2	3	-	0,9
Heltid 10 - 11 måneder	5	3	2	1	-	2	1	1	-	0,6
Yrkesaktiv i 6-11 måneder										
Heltid	59	38	11	27	-	21	4	17	-	7,4
Deltid	46	8	3	3	2	38	4	34	-	5,8
Både heltid og deltid i perioden	15	6	2	4	-	9	7	2	-	1,9
Yrkesaktiv i 1-5 måneder										
Heltid	49	22	15	6	1	27	18	9	-	6,2
Deltid	38	10	5	4	1	28	15	13	-	4,8
Både heltid og deltid i perioden	2	2	2	-	-	-	-	-	-	0,3
Avtalt arbeidstid i uka										
Ikke yrkesaktiv i uka	145	59	30	25	4	86	37	48	1	18,2
1- 9 timer	40	9	2	7	-	31	1	29	1	5,0
10-19 timer	48	6	-	6	-	42	4	38	-	6,0
20-29 timer	45	5	1	4	-	40	1	39	-	5,7
30-34 timer	43	14	2	12	-	29	5	24	-	5,4
35-39 timer	344	253	24	228	1	91	7	84	-	43,2
40 timer og over	131	105	6	95	4	26	2	22	2	16,5

¹ Heltid er *samt* arbeidstid på 30 timer eller mer i uka (alle arbeidsforhold), noe som svarer til 120 timer eller mer over en fireukersperiode.

Tabell 6. Yrkesaktive 16 år og over, etter alder og næring/yrkesfelt. 3. november 1989 - 2. november 1990

	I alt	Alder									Pro- sent yrkes- aktive
		16-19	20-24	25-29	30-39	40-49	50-59	60-66	67-69	70-	
I alt	796	40	82	81	208	180	135	57	8	5	100,0
Næring											
Jordbruk	103	8	9	9	10	24	26	9	5	3	12,9
Skogbruk	50	2	9	3	8	9	13	5	1	-	6,3
Fiske og fangst	-	-	-	-	-	-	-	-	-	-	-
Oljeutvinning og bergverksdrift	2	-	-	-	1	1	-	-	-	-	0,3
Industri i alt	104	1	14	23	32	16	9	8	1	-	13,1
Næringsmiddel-, drikkevare- og tobakksindustri	4	1	-	1	1	1	-	-	-	-	0,5
Tekstil-, beklednings-, lær- og lærvareindustri	2	-	-	-	-	-	-	2	-	-	0,3
Trevareindustri	69	-	9	16	20	9	9	5	1	-	8,7
Treforedling, grafisk industri og forlag	-	-	-	-	-	-	-	-	-	-	-
Kjemisk industri, mineral-, olje-, kull-, gummi- og plastindustri	2	-	1	1	-	-	-	-	-	-	0,3
Keramikk- og glassindustri	-	-	-	-	-	-	-	-	-	-	-
Metallindustri	20	-	4	4	7	5	-	-	-	-	2,5
Verkstedindustri	7	-	-	-	4	1	-	1	-	-	0,9
Industri ellers	-	-	-	-	-	-	-	-	-	-	-
Kraft- og vannforsyning	9	-	2	2	2	1	-	1	1	-	1,1
Bygge- og anleggsvirksomhet	85	5	10	6	20	22	14	8	-	-	10,7
Varehandel	72	12	5	8	17	12	11	7	-	-	9,0
Hotell- og restaurantdrift	22	2	5	3	4	2	5	1	-	-	2,8
Landtransport	67	-	-	5	22	21	12	6	-	1	8,4
Sjøtransport	1	-	-	-	1	-	-	-	-	-	0,1
Transport ellers, lagring, post og telekommunikasjoner	20	-	-	3	13	1	3	-	-	-	2,5
Bank- og finansieringsvirksomhet	4	-	-	-	-	4	-	-	-	-	0,5
Forsikringsvirksomhet, eiendomsdrift og forretningsmessig tjenesteyting	9	-	1	-	3	3	2	-	-	-	1,1
Offentlig administrasjon, forsvar, politi og rettsvesen	49	-	6	2	14	19	7	1	-	-	6,2
Renovasjon og rengjøring	-	-	-	-	-	-	-	-	-	-	-
Undervisning og forskningsvirksomhet	52	1	4	1	18	12	12	4	-	-	6,5
Helse- og sosialtjenester	126	8	14	12	37	26	21	7	-	1	15,8
Kulturell tjenesteyting, underholdning og sport	3	-	1	-	1	1	-	-	-	-	0,4
Personlig tjenesteyting	18	1	2	4	5	6	-	-	-	-	2,3
Yrkesfelt											
Teknisk, vitenskapelig, humanistisk og kunstnerisk arbeid	121	5	13	8	43	29	19	4	-	-	15,2
Administrasjons- og forvaltningsarbeid, bedrifts- og organisasjonsledelse i alt	19	-	-	1	5	8	3	2	-	-	2,4
Offentlig administrasjons- og forvaltningsarbeid	14	-	-	1	3	5	3	2	-	-	1,8
Bedrifts- og organisasjonsledelse	5	-	-	-	2	3	-	-	-	-	0,6
Kontorarbeid	48	-	6	7	17	12	6	-	-	-	6,0
Handelsarbeid	48	11	3	2	9	9	11	3	-	-	6,0
Jordbruks-, skogbruks- og fiskearbeid	151	10	19	12	17	33	36	15	6	3	19,0
Gruve- og sprengningsarbeid m.m.	3	-	-	-	1	2	-	-	-	-	0,4
Transport og kommunikasjonsarbeid	79	-	2	6	33	18	13	6	-	1	9,9
Industri-, bygge- og anleggsarbeid i alt	202	6	23	33	55	42	22	19	2	-	25,4
Jern- og metallvarearbeid	26	-	2	5	10	5	2	2	-	-	3,3
Elektroarbeid	10	-	2	3	2	1	-	1	1	-	1,3
Trearbeid	69	-	7	14	17	14	7	9	1	-	8,7
Næringsmiddelarbeid	3	1	-	1	1	-	-	-	-	-	0,4
Maskin- og motordrift	18	-	4	1	3	6	2	2	-	-	2,3
Laste-, losse- og lagerarbeid	12	-	2	3	4	1	1	1	-	-	1,5
Industri-, bygge- og anleggsarbeid ellers	64	5	6	6	18	15	10	4	-	-	8,0
Servicearbeid og militært arbeid	125	8	16	12	28	27	25	8	-	1	15,7

Tabell 7. Yrkesaktive 16 år og over, etter kjønn, arbeidstid i året og næring/yrkesfelt. 3. november 1989 - 2. november 1990

	I alt	Yrkesaktiv i 12 måneder			Yrkesaktiv i 6-11 måneder			Yrkesaktiv i 1-5 måneder		
		Heltid ¹	Deltid ¹	Både heltid og deltid i perioden	Heltid	Deltid	Både heltid og deltid i perioden	Heltid	Deltid	Både heltid og deltid i perioden
Yrkesaktive i alt	796	464	103	20	59	46	15	49	38	2
Menn i alt	451	344	13	8	38	8	6	22	10	2
Næring										
Jordbruk	78	57	3	3	6	3	-	3	3	-
Skogbruk	41	32	-	-	4	-	-	4	1	-
Fiske og fangst	-	-	-	-	-	-	-	-	-	-
Oljeutvinning og bergverksdrift	2	2	-	-	-	-	-	-	-	-
Industri i alt	80	58	2	3	7	-	1	7	2	-
Næringsmiddel-, drikkevare- og tobakks-industri	3	2	-	1	-	-	-	-	-	-
Tekstil-, beklednings-, lær- og lærvare-industri	1	-	-	-	1	-	-	-	-	-
Trevareindustri	48	39	1	1	4	-	1	2	-	-
Treforedling, grafisk industri og forlag	-	-	-	-	-	-	-	-	-	-
Kjemisk industri, mineral-, olje-, kull-, gummi- og plastindustri	2	-	-	-	-	-	-	2	-	-
Keramikk- og glassindustri	-	-	-	-	-	-	-	-	-	-
Metallindustri	19	13	-	1	-	-	-	3	2	-
Verkstedindustri	7	4	1	-	2	-	-	-	-	-
Industri ellers	-	-	-	-	-	-	-	-	-	-
Kraft- og vannforsyning	6	3	-	-	1	1	-	1	-	-
Bygge- og anleggsvirksomhet	71	50	2	1	11	1	-	4	2	-
Varehandel	33	23	1	1	4	-	2	1	-	1
Hotell- og restaurantdrift	3	2	-	-	-	-	-	-	1	-
Landtransport	59	53	-	-	2	2	2	-	-	-
Sjøtransport	1	1	-	-	-	-	-	-	-	-
Transport ellers, lagring, post og telekommunikasjoner	7	5	2	-	-	-	-	-	-	-
Bank- og finansieringsvirksomhet	1	1	-	-	-	-	-	-	-	-
Forsikringsvirksomhet, eiendomsdrift og forretningsmessig tjenesteyting	5	5	-	-	-	-	-	-	-	-
Offentlig administrasjon, forsvar, politi og rettsvesen	27	23	1	-	2	-	-	1	-	-
Renovasjon og rengjøring	-	-	-	-	-	-	-	-	-	-
Undervisning og forskningsvirksomhet	19	15	2	-	1	-	-	1	-	-
Helse- og sosialtjenester	9	6	-	-	-	-	1	-	1	1
Kulturell tjenesteyting, underholdning og sport	1	1	-	-	-	-	-	-	-	-
Personlig tjenesteyting	8	7	-	-	-	1	-	-	-	-
Yrkesfelt										
Teknisk, vitenskapelig, humanistisk og kunstnerisk arbeid	41	34	1	-	1	-	1	3	-	1
Administrasjons- og forvaltningsarbeid, bedrifts- og organisasjonsledelse i alt	14	13	1	-	-	-	-	-	-	-
Offentlig administrasjons- og forvaltningsarbeid	9	8	1	-	-	-	-	-	-	-
Bedrifts- og organisasjonsledelse	5	5	-	-	-	-	-	-	-	-
Kontorarbeid	4	2	1	-	-	-	-	1	-	-
Handelsarbeid	22	16	-	-	3	-	1	1	-	1
Jordbruks-, skogbruks- og fiskearbeid	116	85	3	3	10	3	-	8	4	-
Gruve- og sprengningsarbeid m.m.	3	3	-	-	-	-	-	-	-	-
Transport og kommunikasjonsarbeid	62	56	1	-	2	2	1	-	-	-
Industri-, bygge- og anleggsarbeid i alt	171	122	5	5	20	3	3	9	4	-
Jern- og metallvarearbeid	25	19	1	-	2	1	-	1	1	-
Elektroarbeid	9	7	-	-	1	1	-	-	-	-
Trearbeid	52	41	1	2	5	-	1	2	-	-
Næringsmiddelarbeid	2	1	-	1	-	-	-	-	-	-
Maskin- og motordrift	18	10	-	1	5	-	-	1	1	-
Laste-, losse- og lagerarbeid	12	8	-	-	1	-	2	1	-	-
Industri-, bygge- og anleggsarbeid ellers	53	36	3	1	6	1	-	4	2	-
Servicearbeid og militært arbeid	18	13	1	-	2	-	-	-	2	-

¹ Heltid er samlet arbeidstid på 30 timer eller mer i uka (alle arbeidsforhold), noe som svarer til 120 timer eller mer over en fireukersperiode.

Tabell 7 (forts.). Yrkesaktive 16 år og over, etter kjønn, arbeidstid i året og næring/yrkesfelt. 3. november 1989 - 2. november 1990

	I alt	Yrkesaktiv i 12 måneder			Yrkesaktiv i 6-11 måneder			Yrkesaktiv i 1-5 måneder		
		Heltid ¹	Deltid ¹	Både heltid og deltid i perioden	Heltid	Deltid	Både heltid og deltid i perioden	Heltid	Deltid	Både heltid og deltid i perioden
Kvinner I alt	345	120	90	12	21	38	9	27	28	-
Næring										
Jordbruk	25	18	3	-	2	1	-	-	1	-
Skogbruk	9	1	-	-	-	2	-	2	4	-
Fiske og fangst	-	-	-	-	-	-	-	-	-	-
Oljeutvinning og bergverksdrift	-	-	-	-	-	-	-	-	-	-
Industri i alt	24	13	3	-	3	2	-	2	1	-
Næringsmiddel-, drikkevare- og tobakksindustri	1	-	-	-	-	-	-	1	-	-
Tekstil-, beklednings-, lær- og lærvareindustri	1	-	-	-	-	-	-	1	-	-
Trevareindustri	21	12	3	-	3	2	-	-	1	-
Treforedling, grafisk industri og forlag	-	-	-	-	-	-	-	-	-	-
Kjemisk industri, mineral-, olje-, kull-, gummi- og plastindustri	-	-	-	-	-	-	-	-	-	-
Keramikk- og glassindustri	-	-	-	-	-	-	-	-	-	-
Metallindustri	1	1	-	-	-	-	-	-	-	-
Verkstedindustri	-	-	-	-	-	-	-	-	-	-
Industri ellers	-	-	-	-	-	-	-	-	-	-
Kraft- og vannforsyning	3	1	1	-	-	-	-	1	-	-
Bygge- og anleggsvirksomhet	14	4	1	-	-	1	1	4	3	-
Varehandel	39	12	9	-	1	6	2	5	4	-
Hotell- og restaurantdrift	19	-	3	5	2	2	1	2	4	-
Landtransport	8	2	4	-	-	1	-	-	1	-
Sjøtransport	-	-	-	-	-	-	-	-	-	-
Transport ellers, lagring, post og telekommunikasjoner	13	7	5	1	-	-	-	-	-	-
Bank- og finansieringsvirksomhet	3	-	3	-	-	-	-	-	-	-
Forsikringsvirksomhet, eiendomsdrift og forretningsmessig tjenesteyting	4	2	-	-	1	1	-	-	-	-
Offentlig administrasjon, forsvar, politi og rettsvesen	22	13	5	1	1	1	-	-	1	-
Renovasjon og rengjøring	-	-	-	-	-	-	-	-	-	-
Undervisning og forskningsvirksomhet	33	10	11	1	4	4	1	1	1	-
Helse- og sosialtjenester	117	34	41	3	7	11	4	10	7	-
Kulturell tjenesteyting, underholdning og sport	2	-	-	-	-	1	-	-	1	-
Personlig tjenesteyting	10	3	1	1	-	5	-	-	-	-
Yrkesfelt										
Teknisk, vitenskapelig, humanistisk og kunstnerisk arbeid	80	27	22	3	5	9	3	6	5	-
Administrasjons- og forvaltningsarbeid, bedrifts- og organisasjonsledelse i alt	5	4	1	-	-	-	-	-	-	-
Offentlig administrasjons- og forvaltningsarbeid	5	4	1	-	-	-	-	-	-	-
Bedrifts- og organisasjonsledelse	-	-	-	-	-	-	-	-	-	-
Kontorarbeid	44	17	13	1	2	4	2	4	1	-
Handelsarbeid	26	7	5	-	1	6	1	2	4	-
Jordbruks-, skogbruks- og fiskearbeid	35	19	3	-	2	3	-	3	5	-
Gruve- og sprengningsarbeid m.m.	-	-	-	-	-	-	-	-	-	-
Transport og kommunikasjonsarbeid	17	10	4	1	-	1	-	-	1	-
Industri-, bygge- og anleggsarbeid i alt	31	15	3	-	2	2	-	6	3	-
Jern- og metallvarearbeid	1	-	-	-	-	-	-	1	-	-
Elektroarbeid	1	1	-	-	-	-	-	-	-	-
Trearbeid	17	9	3	-	2	2	-	-	1	-
Næringsmiddelarbeid	1	-	-	-	-	-	-	1	-	-
Maskin- og motordrift	-	-	-	-	-	-	-	-	-	-
Laste-, losse- og lagerarbeid	-	-	-	-	-	-	-	-	-	-
Industri-, bygge- og anleggsarbeid ellers	11	5	-	-	-	-	-	4	2	-
Servicearbeid og militært arbeid	107	21	39	7	9	13	3	6	9	-

¹ Se note 1, siden foran.

Tabell 8. Hovedtall for yrkesaktive i uka 27. oktober - 2. november 1990, etter vanlig/avtalt arbeidstid

	I alt	Menn				Kvinner					
		I alt	1-19 timer	20-29 timer	30-39 timer	40 timer og over	I alt	1-19 timer	20-29 timer	30-39 timer	40 timer og over
I alt	651	392	15	5	267	105	259	73	40	120	26
Alder											
16-19	9	4	1	-	1	2	5	3	-	1	1
20-24	46	31	1	1	25	4	15	2	1	11	1
25-29	64	37	1	1	24	11	27	6	3	16	2
30-39	190	110	1	-	85	24	80	21	12	41	6
40-49	164	93	3	-	59	31	71	21	12	29	9
50-59	123	76	6	1	50	19	47	14	9	19	5
60-66	47	36	2	2	22	10	11	5	3	3	-
67-69	5	3	-	-	1	2	2	-	-	-	2
70-	3	2	-	-	-	2	1	1	-	-	-
Ekteskapelig status											
Ugifte	189	142	6	2	97	37	47	11	3	27	6
Gifte	412	225	8	3	153	61	187	57	33	81	16
Før gifte	50	25	1	-	17	7	25	5	4	12	4
Familietype											
Enslige	128	104	4	1	73	26	24	5	2	13	4
Ektepar uten ugifte barn ..	78	38	2	1	25	10	40	11	9	17	3
Ektepar med ugifte barn ..	392	231	8	2	159	62	161	50	24	72	15
Mor/far med ugifte barn ...	53	19	1	1	10	7	34	7	5	18	4
Utdanning											
Barne- og ungdomsskolenivå	224	144	7	2	90	45	80	26	10	29	15
Gymnasnivå	357	209	7	1	151	50	148	41	23	75	9
Universitets- og høgsolenivå	63	34	1	-	24	9	29	5	7	15	2
Uoppgitt, ingen utdanning eller utdanning på førskolenivå	7	5	-	2	2	1	2	1	-	1	-
Utført arbeidstid i uka											
Var ikke på arbeid	17	9	-	-	7	2	8	4	2	2	-
1 - 19 timer	86	19	12	1	5	1	67	62	2	3	-
20 - 29 timer	47	7	-	4	2	1	40	2	30	4	4
30 - 39 timer	358	245	-	-	235	10	113	3	5	104	1
40 timer og over	143	112	3	-	18	91	31	2	1	7	21

Tabell 9. Yrkesaktive 16 år og over i uka 27. oktober - 2. november 1990, etter kjønn, vanlig/avtalt arbeidstid og næring/yrkesfelt

	I alt	Menn					Kvinner				
		I alt	1-19 timer	20-29 timer	30-39 timer	40 timer og over	I alt	1-19 timer	20-29 timer	30-39 timer	40 timer og over
I alt	651	392	15	5	267	105	259	73	40	120	26
Næring											
Jordbruk	81	62	4	-	13	45	19	2	2	3	12
Skogbruk	37	33	1	-	29	3	4	-	-	4	-
Fiske og fangst	-	-	-	-	-	-	-	-	-	-	-
Oljeutvinning og bergverksdrift	2	2	-	-	2	-	-	-	-	-	-
Industri i alt	88	67	1	1	59	6	21	1	1	18	1
Næringsmiddel-, drikkevare- og tobaksindustri	3	3	-	-	3	-	-	-	-	-	-
Tekstil-, beklednings-, lær- og lærvareindustri	-	-	-	-	-	-	-	-	-	-	-
Trevareindustri	64	44	1	-	40	3	20	1	1	18	-
Treforedling, grafisk industri og forlag	-	-	-	-	-	-	-	-	-	-	-
Kjemisk industri, mineral-, olje-, kull-, gummi- og plastindustri	-	-	-	-	-	-	-	-	-	-	-
Keramikk- og glassindustri	-	-	-	-	-	-	-	-	-	-	-
Metallindustri	15	14	-	-	13	1	1	-	-	-	1
Verkstedindustri	6	6	-	1	3	2	-	-	-	-	-
Industri ellers	-	-	-	-	-	-	-	-	-	-	-
Kraft- og vannforsyning	6	4	-	-	4	-	2	1	-	1	-
Bygge- og anleggsvirksomhet	70	65	5	-	48	12	5	2	2	1	-
Varehandel	54	28	1	1	17	9	26	6	5	13	2
Hotell- og restaurantdrift	11	2	-	-	1	1	9	2	2	4	1
Landtransport	62	55	-	-	41	14	7	5	-	1	1
Sjøtransport	1	1	-	-	-	1	-	-	-	-	-
Transport ellers, lagring, post og telekommunikasjoner	19	7	-	1	5	1	12	6	-	6	-
Bank- og finansieringsvirksomhet	4	1	-	-	1	-	3	-	1	2	-
Forsikringsvirksomhet, eiendomsdrift og forretningsmessig tjenesteyting ..	9	5	-	-	3	2	4	-	-	3	1
Offentlig administrasjon, forsvar, politi og rettsvesen	46	26	1	-	22	3	20	4	1	15	-
Renovasjon og rengjøring	-	-	-	-	-	-	-	-	-	-	-
Undervisning og forskningsvirksomhet	47	19	2	1	11	5	28	9	8	5	6
Helse- og sosialtjenester	99	8	-	1	4	3	91	30	17	42	2
Kulturell tjenesteyting, underholdning og sport	2	1	-	-	1	-	1	1	-	-	-
Personlig tjenesteyting	13	6	-	-	6	-	7	4	1	2	-
Yrkesfelt											
Teknisk, vitenskapelig, humanistisk og kunstnerisk arbeid	103	39	1	2	27	9	64	18	11	32	3
Administrasjons- og forvaltningsarbeid, bedrifts- og organisasjonsledelse i alt	19	14	-	1	11	2	5	-	1	4	-
Offentlig administrasjons- og forvaltningsarbeid	14	9	-	1	7	1	5	-	1	4	-
Bedrifts- og organisasjonsledelse ..	5	5	-	-	4	1	-	-	-	-	-
Kontorarbeid	42	3	1	-	2	-	39	7	6	24	2
Handelsarbeid	32	17	1	-	9	7	15	4	3	7	1
Jordbruks-, skogbruks- og fiskearbeid ..	115	92	5	-	40	47	23	2	2	7	12
Gruve- og sprengningsarbeid m.m. ..	3	3	-	-	3	-	-	-	-	-	-
Transport og kommunikasjonsarbeid ..	73	59	-	-	44	15	14	6	-	7	1
Industri-, bygge- og anleggsarbeid i alt	171	150	6	2	121	21	21	1	1	18	1
Jern- og metallvarearbeid	20	20	-	1	17	2	-	-	-	-	-
Elektroarbeid	9	8	-	-	8	-	1	-	-	1	-
Trearbeid	64	48	2	1	39	6	16	-	1	15	-
Næringsmiddelarbeid	2	2	-	-	2	-	-	-	-	-	-
Maskin- og motordrift	15	15	1	-	10	4	-	-	-	-	-
Laste-, losse- og lagerarbeid	10	10	-	-	9	1	-	-	-	-	-
Industri-, bygge- og anleggsarbeid ellers	51	47	3	-	36	8	4	1	-	2	1
Servicearbeid og militært arbeid	93	15	1	-	10	4	78	35	16	21	6

Tabell 10. Yrkesaktive 16 år og over med fast oppmøteplass på arbeid i uka 27. oktober - 2. november 1990, etter tallet på arbeidsreiser, reisetid og yrkesfelt/oppmøteplass

	I alt	Reiste ikke	Reiste 1 gang			Reiste 2-3 ganger			Reiste 4 ganger eller flere		
			Reise- tid under 45 min	Reise- tid 45-89 min	Reise- tid 90 min og over	Reise- tid under 45 min	Reise- tid 45-89 min	Reise- tid 90 min og over	Reise- tid under 45 min	Reise- tid 45-89 min	Reise- tid 90 min og over
I alt	590	124	12	9	6	48	2	3	344	39	3
Yrkesfelt											
Teknisk, vitenskapelig, humanistisk og kunstnerisk arbeid	97	6	3	-	-	14	1	1	66	6	-
Administrasjons- og forvaltningsarbeid, bedrifts- og organisasjonsledelse i alt	18	2	-	-	1	1	-	-	14	-	-
Offentlig administrasjons- og forvaltningsarbeid	13	1	-	-	1	-	-	-	11	-	-
Bedrifts- og organisasjonsledelse	5	1	-	-	-	1	-	-	3	-	-
Kontorarbeid	39	5	1	-	-	8	-	-	25	-	-
Handelsarbeid	32	10	-	-	1	2	-	-	19	-	-
Jordbruks- skogbruks- og fiskearbeid	100	58	1	2	-	-	-	-	35	2	2
Gruve- og sprængningsarbeid m.m. .	3	2	-	-	1	-	-	-	-	-	-
Transport og kommunikasjonsarbeid	67	13	2	2	-	4	-	1	36	9	-
Industri-, bygge- og anleggsarbeid i alt	149	15	1	1	3	5	-	1	105	17	1
Jern- og metallvarearbeid	18	2	-	-	-	1	-	1	12	2	-
Elektroarbeid	7	2	-	-	-	-	-	-	2	2	1
Trearbeid	59	3	-	1	-	1	-	-	52	2	-
Næringsmiddelarbeid	2	-	-	-	-	-	-	-	2	-	-
Maskin- og motordrift	11	2	1	-	1	1	-	-	5	1	-
Laste-, losse og lagerarbeid	9	1	-	-	-	1	-	-	7	-	-
Industri-, bygge- og anleggsarbeid ellers	43	5	-	-	2	1	-	-	25	10	-
Servicearbeid og militært arbeid ..	85	13	4	4	-	14	1	-	44	5	-
Oppmøteplass og kjønn											
I bostedsfylket	545	109	11	9	3	47	2	-	327	35	2
Menn	319	76	3	5	3	12	-	-	190	28	2
Kvinner	226	33	8	4	-	35	2	-	137	7	-
I bostedskommunen	425	93	6	2	-	41	2	-	272	7	2
Menn	225	62	1	-	-	8	-	-	148	4	2
Kvinner	200	31	5	2	-	33	2	-	124	3	-
1824 Vefsn	97	5	5	5	-	5	-	-	50	27	-
Menn	78	5	2	5	-	3	-	-	40	23	-
Kvinner	19	-	3	-	-	2	-	-	10	4	-
1826 Hattfjelldal	9	-	-	2	-	1	-	-	5	1	-
Menn	4	-	-	-	-	1	-	-	2	1	-
Kvinner	5	-	-	2	-	-	-	-	3	-	-
1804 Bodø	4	3	-	-	1	-	-	-	-	-	-
Menn	2	1	-	-	1	-	-	-	-	-	-
Kvinner	2	2	-	-	-	-	-	-	-	-	-
1820 Alstahaug	3	3	-	-	-	-	-	-	-	-	-
Menn	3	3	-	-	-	-	-	-	-	-	-
Kvinner	-	-	-	-	-	-	-	-	-	-	-
Andre kommuner i fylket	7	5	-	-	2	-	-	-	-	-	-
Menn	7	5	-	-	2	-	-	-	-	-	-
Kvinner	-	-	-	-	-	-	-	-	-	-	-
Utenfor fylket	17	12	-	-	3	-	-	-	2	-	-
Menn	10	6	-	-	3	-	-	-	1	-	-
Kvinner	7	6	-	-	-	-	-	-	1	-	-
0301 Oslo	3	3	-	-	-	-	-	-	-	-	-
Menn	-	-	-	-	-	-	-	-	-	-	-
Kvinner	3	3	-	-	-	-	-	-	-	-	-
1740 Namsskogan	2	-	-	-	-	-	-	-	2	-	-
Menn	1	-	-	-	-	-	-	-	1	-	-
Kvinner	1	-	-	-	-	-	-	-	1	-	-
0214 Ås	1	1	-	-	-	-	-	-	-	-	-
Menn	-	-	-	-	-	-	-	-	-	-	-
Kvinner	1	1	-	-	-	-	-	-	-	-	-
0437 Tynset	1	1	-	-	-	-	-	-	-	-	-
Menn	1	1	-	-	-	-	-	-	-	-	-
Kvinner	-	-	-	-	-	-	-	-	-	-	-
Andre steder utenfor fylket	9	7	-	-	2	-	-	-	-	-	-
Menn	7	5	-	-	2	-	-	-	-	-	-
Kvinner	2	2	-	-	-	-	-	-	-	-	-
Uoppgitt oppmøteplass	28	3	1	-	-	1	-	3	15	4	1
Menn	18	2	1	-	-	-	-	3	10	1	1
Kvinner	10	1	-	-	-	1	-	-	5	3	-

Tabell 11. Yrkesaktive 16 år og over med fast arbeidsreise i uka 27. oktober - 2. november 1990, etter reisemåte, oppmøteplass, tallet på arbeidsreiser, reisetid og etter reisemåte, kjønn og alder

	I alt	Ett transportmiddel					To eller flere transportmidler			
		Bil	Buss	Tog, trikk, T-bane	Båt	Sykkel, gange over 10 min	Annet	Kollektiv transport og/eller sykkel, gange over 10 min	Kollektiv transport og bil	Andre kombinasjoner
I alt	466	324	5	-	-	76	32	2	9	18
Oppmøteplass, tallet på arbeidsreiser og reisetid										
Oppmøteplass i bostedskommunen ..	332	212	2	-	-	73	28	-	3	14
Reiste 1 gang	8	4	1	-	-	3	-	-	-	-
Under 45 min	6	3	-	-	-	3	-	-	-	-
45 - 89 min	2	1	1	-	-	-	-	-	-	-
90 min og over	-	-	-	-	-	-	-	-	-	-
Reiste 2 - 3 ganger	43	27	-	-	-	11	4	-	-	1
Under 45 min	41	26	-	-	-	10	4	-	-	1
45 - 89 min	2	1	-	-	-	1	-	-	-	-
90 min og over	-	-	-	-	-	-	-	-	-	-
Reiste 4 ganger eller flere	281	181	1	-	-	59	24	-	3	13
Under 45 min	272	173	1	-	-	58	24	-	3	13
45 - 89 min	7	6	-	-	-	1	-	-	-	-
90 min og over	2	2	-	-	-	-	-	-	-	-
Oppmøteplass utenfor bostedskommunen	109	93	3	-	-	1	3	2	3	4
Reiste 1 gang	18	10	1	-	-	-	1	1	3	2
Under 45 min	5	3	1	-	-	-	-	-	1	-
45 - 89 min	7	5	-	-	-	-	-	1	1	-
90 min og over	6	2	-	-	-	-	1	-	1	2
Reiste 2 - 3 ganger	6	3	1	-	-	-	1	1	-	-
Under 45 min	6	3	1	-	-	-	1	1	-	-
45 - 89 min	-	-	-	-	-	-	-	-	-	-
90 min og over	-	-	-	-	-	-	-	-	-	-
Reiste 4 ganger eller flere	85	80	1	-	-	1	1	-	-	2
Under 45 min	57	53	1	-	-	1	1	-	-	1
45 - 89 min	28	27	-	-	-	-	-	-	-	1
90 min og over	-	-	-	-	-	-	-	-	-	-
Uoppgitt oppmøteplass	25	19	-	-	-	2	1	-	3	-
Kjønn og alder										
Menn	263	208	1	-	-	21	16	2	6	9
16-19	1	1	-	-	-	-	-	-	-	-
20-24	22	20	-	-	-	-	1	1	-	-
25-29	27	24	-	-	-	-	3	-	-	-
30-39	85	69	1	-	-	3	5	1	2	4
40-49	58	41	-	-	-	9	3	-	3	2
50-59	51	41	-	-	-	5	2	-	1	2
60-66	18	12	-	-	-	3	2	-	-	1
67-69	1	-	-	-	-	1	-	-	-	-
70-	-	-	-	-	-	-	-	-	-	-
Kvinner	203	116	4	-	-	55	16	-	3	9
16-19	4	1	1	-	-	2	-	-	-	-
20-24	8	4	1	-	-	2	-	-	-	1
25-29	22	11	-	-	-	6	2	-	-	3
30-39	65	44	1	-	-	10	5	-	1	4
40-49	59	39	-	-	-	14	4	-	1	1
50-59	34	15	-	-	-	13	5	-	1	-
60-66	10	2	1	-	-	7	-	-	-	-
67-69	-	-	-	-	-	-	-	-	-	-
70-	1	-	-	-	-	1	-	-	-	-

Tabell 12. Boliger og bosatte. Hustype, tallet på rom, kjøkken. 3. november 1990

Tallet på rom på 6 m ² eller mer (kjøkken, gang, bad o.l. er ikke medregnet)	Boliger					Bosatte	
	I alt	Fritt- liggende enebolig eller vånings- hus til- knyttet gårdsdrift	Andre ene- og tomanns- boliger og småhus	Blokk, leiegård e.l.	Forret- nings- bygg, bygg for felles- hus- holdning e.l.	I alt	Pr. bolig
I alt	663	597	54	2	10	1701	2,6
1 rom	25	16	7	-	2	47	1,9
Med kjøkken 6 m ² eller større	15	10	4	-	1	34	2,3
Med kjøkken mindre enn 6 m ²	9	5	3	-	1	12	1,3
Uten kjøkken	1	1	-	-	-	1	1,0
2 rom	51	29	18	1	3	94	1,8
Med kjøkken 6 m ² eller større	33	23	8	-	2	57	1,7
Med kjøkken mindre enn 6 m ²	15	6	7	1	1	28	1,9
Uten kjøkken	3	-	3	-	-	9	3,0
3 rom	115	103	10	1	1	218	1,9
4 rom	234	222	8	-	4	616	2,6
5 rom	113	110	3	-	-	321	2,8
6 rom	71	66	5	-	-	221	3,1
7 rom	24	23	1	-	-	76	3,2
8 rom	14	13	1	-	-	55	3,9
9 rom eller flere	16	15	1	-	-	53	3,3

Tabell 13. Boliger, rom og bosatte, etter hustype. 3. november 1990

	I alt	Frittliggende enebolig eller våningshus tilknyttet gårdsdrift	Hus i kjede, rekkehus, terrassehus, vertikaldelt tomannsbolig	Horisontaldelt tomannsbolig eller annet bolig- bygg med mind- re enn 3 etasjer	Blokk, leiegård e.l.	Forretningsbygg, bygg for fellesusholdning e.l.
Boliger i alt	663	597	23	31	2	10
Bosatte i alt	1701	1577	31	70	4	19
Bosatte pr. bolig	2,6	2,6	1,3	2,3	2,0	1,9
Rom i alt	2823	2617	67	107	5	27
Rom pr. bolig	4,3	4,4	2,9	3,5	2,5	2,7

Tabell 14. Boliger etter eieform og areal¹. Rom og bosatte, etter eieform. 3. november 1990

	I alt	Boligen eies			Boligen leies			
		I alt	Privat	Gjennom borettslag e.l.	I alt	Som tjeneste- bolig	For et avgrenset tidsrom	På andre vilkår
Boliger i alt	663	535	521	14	128	34	19	75
Under 50 m ²	45	21	21	-	24	5	3	16
50 - 59 m ²	51	29	27	2	22	3	7	12
60 - 79 m ²	90	63	62	1	27	4	5	18
80 - 99 m ²	190	169	164	5	21	8	2	11
100 - 129 m ²	191	165	161	4	26	11	2	13
130 - 149 m ²	42	39	39	-	3	1	-	2
150 - 199 m ²	35	31	30	1	4	2	-	2
200 m ² eller mer	19	18	17	1	1	-	-	1
Bosatte i alt	1701	1421	1384	37	280	87	41	152
Bosatte pr. bolig	2,6	2,7	2,7	2,6	2,2	2,6	2,2	2,0
Rom i alt	2823	2404	2335	69	419	122	49	248
Rom pr. bolig	4,3	4,5	4,5	4,9	3,3	3,6	2,6	3,3

¹ Medregnet kjøkken, gang, bad o.l.

Tabell 15. Boliger etter tallet på rom og tallet på bosatte. 3. november 1990

Tallet på bosatte	I alt	Tallet på rom								
		1	2	3	4	5	6	7	8	9 eller flere
I alt	663	25	51	115	234	113	71	24	14	16
1	175	12	28	53	45	19	9	5	2	2
2	212	9	14	39	84	38	20	4	-	4
3	86	2	2	11	37	14	14	2	1	3
4	125	1	5	6	49	28	16	10	8	2
5	48	-	-	6	18	12	7	1	-	4
6	15	-	2	-	1	2	4	2	3	1
7	2	1	-	-	-	-	1	-	-	-
8	-	-	-	-	-	-	-	-	-	-
9	-	-	-	-	-	-	-	-	-	-
10 eller flere	-	-	-	-	-	-	-	-	-	-

Tabell 16. Boliger etter husets byggeår og hustype/eieform/oppvarmingskilde. Bosatte og rom, etter husets byggeår. 3. november 1990

	I alt	Husets byggeår							
		-1900	1901-1920	1921-1940	1941-1945	1946-1960	1961-1970	1971-1980	1981-1990
Boliger i alt	663	18	14	68	13	127	113	183	127
Hustype									
Frittliggende enebolig eller våningshus tilknyttet gårdsdrift	597	13	13	59	12	109	106	166	119
Hus i kjede, rekkehus, terrassehus eller vertikaldelt tomannsbolig	23	-	-	3	-	3	5	8	4
Horisontaldelt tomannsbolig eller annet boligbygg med mindre enn 3 etasjer	31	4	-	2	1	12	1	7	4
Blokk, leiegård eller annet boligbygg med 3 etasjer eller mer	2	-	-	-	-	-	1	1	-
Forretningsbygg, pensjonat, aldershjem, militærforlegning eller annet bygg for felleshusholdning	10	1	1	4	-	3	-	1	-
Eie-/leieform									
Eies i alt	535	14	10	50	11	104	92	147	107
Privat	521	14	10	49	11	102	89	141	105
Gjennom borettslag eller boligaksjeselskap	14	-	-	1	-	2	3	6	2
Leies i alt	128	4	4	18	2	23	21	36	20
Som tjenestebolig	34	-	-	7	1	5	7	12	2
For et avgrenset tidsrom	19	1	-	2	-	2	1	8	5
På andre vilkår	75	3	4	9	1	16	13	16	13
Oppvarmingskilde									
En kilde, i alt	212	8	6	30	5	42	37	51	33
Sentralvarme	37	-	-	8	-	5	10	13	1
Elektriske ovner, varmekabler e.l.	41	-	1	4	-	3	4	15	14
Ovner for flytende brensel	11	1	-	2	1	3	2	1	1
Ovner for fast brensel	123	7	5	16	4	31	21	22	17
To eller flere kilder, i alt	451	10	8	38	8	85	76	132	94
Elektriske ovner og ovner for fast brensel	307	8	6	22	6	48	50	84	83
Elektriske ovner og ovner for flytende brensel	18	-	1	1	-	7	3	6	-
Ovner for fast og flytende brensel	23	-	-	3	2	9	6	3	-
Sentralvarme og én eller flere andre kilder	22	-	-	-	-	6	5	8	3
Andre kombinasjoner	81	2	1	12	-	15	12	31	8
Bosatte i alt	1701	51	32	133	34	261	270	514	406
Bosatte pr. bolig	2,6	2,8	2,3	2,0	2,6	2,1	2,4	2,8	3,2
Rom i alt	2823	93	59	278	55	567	466	758	547
Rom pr. bolig	4,3	5,2	4,2	4,1	4,2	4,5	4,1	4,1	4,3

Tabell 17. Boliger og bosatte. Sanitærutstyr, størrelse og tilgjengelighet. 3. november 1990

	I alt	Sanitærutstyr			
		Med WC		Uten WC	
		Med bad	Uten bad	Med bad	Uten bad
I alt	663	629	7	8	19
Tallet på rom på 6 m² eller mer (kjøkken, gang, bad o.l. er <i>ikke</i> medregnet)					
1 rom	25	20	1	-	4
Med kjøkken 6 m ² eller større	15	12	1	-	2
Med kjøkken mindre enn 6 m ²	9	8	-	-	1
Uten kjøkken	1	-	-	-	1
2 rom	51	45	2	-	4
Med kjøkken 6 m ² eller større	33	28	2	-	3
Med kjøkken mindre enn 6 m ²	15	15	-	-	-
Uten kjøkken	3	2	-	-	1
3 rom	115	106	2	3	4
4 rom	234	227	1	3	3
5 rom	113	108	-	1	4
6 rom	71	69	1	1	-
7 rom	24	24	-	-	-
8 rom	14	14	-	-	-
9 rom eller flere	16	16	-	-	-
Etasjeplassering. Heis					
Boliger med beboelsesrom i					
én etasje i alt	486	458	6	6	16
Kjelleretasje	11	10	-	-	1
Underetasje	47	45	1	1	-
1. etasje	389	367	5	5	12
2. etasje	39	36	-	-	3
3. etasje	-	-	-	-	-
4. etasje	-	-	-	-	-
I hus med heis	-	-	-	-	-
I hus uten heis	-	-	-	-	-
5. etasje eller høyere	-	-	-	-	-
I hus med heis	-	-	-	-	-
I hus uten heis	-	-	-	-	-
Boliger med beboelsesrom i					
flere etasjer i alt	177	171	1	2	3
1. etasje og underetasje/kjeller	52	52	-	-	-
1. og 2. etasje	107	101	1	2	3
1. og 2. etasje og underetasje/kjeller	17	17	-	-	-
1., 2. og 3. etasje	1	1	-	-	-
Andre etasjekombinasjoner	-	-	-	-	-
Bosatte i alt	1701	1648	10	12	31
Bosatte pr. bolig	2,6	2,6	1,4	1,5	1,6
Rom i alt	2823	2714	21	32	56
Rom pr. bolig	4,3	4,3	3,0	4,0	2,9

Tabell 18. Boliger etter standardindikatorer. Bosatte etter alder og standardindikatorer. 3. november 1990

	Boliger	Bosatte									
		I alt	0-19	20-29	30-39	40-49	50-59	60-69	70-79	80-89	90-
I alt	663	1701	445	203	229	210	171	177	160	93	13
Hustype											
Frittliggende enebolig eller våningshus tilknyttet gårdsdrift ..	597	1577	424	176	216	201	158	164	150	76	12
Småhus	54	101	20	21	12	8	7	9	8	15	1
Blokk, leiegård, forretningsbygg, bygg for felleleshusholdning e.l.	12	23	1	6	1	1	6	4	2	2	-
Tallet på rom. Kjøkken											
1 - 2 rom	76	141	26	24	9	13	12	17	22	16	2
Med kjøkken	72	131	22	23	8	12	12	17	21	15	1
Uten kjøkken	4	10	4	1	1	1	-	-	1	1	1
3 - 4 rom	349	834	212	97	110	90	81	102	89	45	8
5 rom eller flere	238	726	207	82	110	107	78	58	49	32	3
Byggeår											
- 1900	18	51	10	11	4	8	6	7	3	2	-
1901 - 1960	222	460	69	44	39	48	46	74	86	50	4
1961 - 1990	423	1190	366	148	186	154	119	96	71	41	9
Oppvarmingskilder											
En kilde, i alt	212	522	115	71	54	63	56	77	52	29	5
Sentralvarme, elektriske ovner, varmekabler e.l.	78	196	47	34	14	30	24	23	14	9	1
Ovner for flytende brensel ...	11	25	2	2	5	1	1	9	2	2	1
Ovner for fast brensel	123	301	66	35	35	32	31	45	36	18	3
To eller flere kilder, i alt	451	1179	330	132	175	147	115	100	108	64	8
Elektriske ovner og ovner for fast brensel	307	847	259	86	142	104	81	70	67	32	6
Elektriske ovner og ovner for flytende brensel	18	30	3	7	1	2	4	3	5	5	-
Ovner for fast og flytende brensel	23	32	2	3	-	1	1	4	11	9	1
Sentralvarme og én eller flere andre kilder	22	66	18	12	4	11	7	7	2	5	-
Andre kombinasjoner	81	204	48	24	28	29	22	16	23	13	1
Sanitærforhold											
Har både bad og WC	629	1648	438	199	226	205	166	170	149	85	10
Har WC, men ikke bad	7	10	-	-	-	-	2	-	3	2	3
Har bad, men ikke WC	8	12	1	2	-	1	1	2	3	2	-
Har verken bad eller WC	19	31	6	2	3	4	2	5	5	4	-
Etasjeplassering. Heis											
Boliger med beboelsesrom i én etasje i alt	486	1199	304	148	153	137	118	138	121	71	9
1. etasje, kjelleretasje eller underetasje	447	1108	282	130	144	127	108	129	115	65	8
2. etasje eller høyere	39	91	22	18	9	10	10	9	6	6	1
I hus med heis	-	-	-	-	-	-	-	-	-	-	-
I hus uten heis	39	91	22	18	9	10	10	9	6	6	1
Boliger med beboelsesrom i flere etasjer	177	502	141	55	76	73	53	39	39	22	4
Plan i boligen											
Boliger med kjøkken, bad, WC og minst ett beboelsesrom på ett plan	609	1598	424	195	218	193	162	168	147	83	8
Eie-/leieform											
Eies i alt	535	1421	382	146	187	183	151	159	135	68	10
Privat	521	1384	374	141	184	180	145	156	130	65	9
Gjennom borettslag e.l.	14	37	8	5	3	3	6	3	5	3	1
Leies	128	280	63	57	42	27	20	18	25	25	3
Tallet på bosatte											
1	175	175	4	11	17	10	17	30	42	37	7
2	212	424	13	34	21	35	69	106	100	43	3
3	86	258	56	51	30	45	33	27	10	4	2
4	125	500	199	69	99	77	37	10	3	6	-
5	48	240	123	27	49	28	9	1	3	-	-
6 eller flere	17	104	50	11	13	15	6	3	2	3	1

Tabell 19. Husholdninger, familier og personer, etter type husholdning¹. Husholdninger etter type husholdning¹ og tallet på familier i husholdningen/yrkesaktivitet i husholdningen/eieform/tallet på rom i boligen og kjøkken. 3.november 1990

	I alt	En- person- hus- hold- ninger	Flerpersonhusholdninger uten barn			Flerpersonhusholdninger med barn			
			I alt	2 per- soner	3 per- soner eller flere	I alt	1 barn	2 barn	3 barn eller flere
Personer i alt	1701	175	645	402	243	881	285	399	197
Familier i alt	780	175	330	239	91	275	113	117	45
Husholdninger i alt	663	175	272	201	71	216	82	96	38
Tallet på familier i husholdningen									
1 familie	556	175	217	163	54	164	56	77	31
2 familier	97	-	52	38	14	45	21	17	7
3 familier	10	-	3	-	3	7	5	2	-
4 familier eller flere	-	-	-	-	-	-	-	-	-
Yrkesaktivitet. Tallet på yrkesaktive i uka									
Husholdning uten yrkesaktive	273	129	125	117	8	19	11	5	3
Husholdning med 1 yrkesaktiv	175	46	61	49	12	68	23	31	14
Heltid ²	149	41	45	35	10	63	23	27	13
Deltid	26	5	16	14	2	5	-	4	1
Husholdning med 2 yrkesaktive	174	-	60	35	25	114	40	53	21
Begge på heltid	99	-	38	21	17	61	24	31	6
En på heltid	72	-	22	14	8	50	14	21	15
Ingen på heltid	3	-	-	-	-	3	2	1	-
Husholdning med 3 yrkesaktive	36	-	21	-	21	15	8	7	-
Alle på heltid	17	-	10	-	10	7	2	5	-
To på heltid	14	-	8	-	8	6	5	1	-
En på heltid	5	-	3	-	3	2	1	1	-
Ingen på heltid	-	-	-	-	-	-	-	-	-
Husholdning med 4 yrkesaktive og over	5	-	5	-	5	-	-	-	-
Eie-/leieform									
Eies i alt	535	126	229	168	61	180	64	80	36
Privat	521	123	222	163	59	176	62	78	36
Gjennom borettslag e.l.	14	3	7	5	2	4	2	2	-
Leies i alt	128	49	43	33	10	36	18	16	2
Som tjenestebolig	34	11	10	7	3	13	3	9	1
For et avgrenset tidsrom	19	8	3	2	1	8	5	2	1
På andre vilkår	75	30	30	24	6	15	10	5	-
Tallet på rom. Kjøkken									
1 rom	25	12	7	7	-	6	4	2	-
Med kjøkken 6 m ² eller større	15	5	5	5	-	5	3	2	-
Med kjøkken mindre enn 6 m ²	9	6	2	2	-	1	1	-	-
Uten kjøkken	1	1	-	-	-	-	-	-	-
2 rom	51	28	16	12	4	7	2	4	1
Med kjøkken 6 m ² eller større	33	19	11	10	1	3	-	3	-
Med kjøkken mindre enn 6 m ²	15	8	4	1	3	3	2	1	-
Uten kjøkken	3	1	1	1	-	1	-	-	1
3 rom	115	53	43	36	7	19	10	5	4
4 rom	234	45	103	81	22	86	27	44	15
5 rom	113	19	48	37	11	46	20	19	7
6 rom	71	9	37	20	17	25	9	10	6
7 rom	24	5	8	4	4	11	4	5	2
8 rom	14	2	3	-	3	9	2	5	2
9 rom eller flere	16	2	7	4	3	7	4	2	1

¹ I denne tabellen er barn (ugifte hjemmeboende) 18 år og over holdt utenfor ved grupperingen av husholdninger etter type. Husholdninger som har barn bare i alderen 18 år og over, er derfor regnet som flerpersonhusholdninger uten barn. ² Heltid er samlet avtalt/vanlig arbeidstid på 30 timer eller mer i uka (alle arbeidstid).

Tabell 20. Husholdninger, familier og personer, etter husholdningsstørrelse/type husholdning. Absolutte tall og prosent. 3. november 1990

	Absolutte tall			Prosent		
	Personer	Familier	Husholdninger	Personer	Familier	Husholdninger
I alt	1701	780	663	100,0	100,0	100,0
Husholdningsstørrelse						
1 person	175	175	175	10,3	22,4	26,4
2 personer	424	251	212	24,9	32,2	32,0
3 personer	258	113	86	15,2	14,5	13,0
4 personer	500	150	125	29,4	19,2	18,9
5 personer eller flere	344	91	65	20,2	11,7	9,8
Husholdningstype						
Énpersonhusholdninger	175	175	175	10,3	22,4	26,4
Alder						
- 24	8	8	8	0,5	1,0	1,2
25 - 34	15	15	15	0,9	1,9	2,3
35 - 44	13	13	13	0,8	1,7	2,0
45 - 69	53	53	53	3,1	6,8	8,0
70 - 79	42	42	42	2,5	5,4	6,3
80 - 84	24	24	24	1,4	3,1	3,6
85 - 89	13	13	13	0,8	1,7	2,0
90 -	7	7	7	0,4	0,9	1,1
Flerpersonhusholdninger uten barn ¹	645	330	272	37,9	42,3	41,0
Alder eldste person						
- 24	4	3	2	0,2	0,4	0,3
25 - 34	14	12	7	0,8	1,5	1,1
35 - 44	35	22	16	2,1	2,8	2,4
45 - 69	326	151	131	19,2	19,4	19,8
70 - 79	167	87	73	9,8	11,2	11,0
80 - 84	63	32	27	3,7	4,1	4,1
85 - 89	24	17	11	1,4	2,2	1,7
90 -	12	6	5	0,7	0,8	0,8
Flerpersonhusholdninger med barn ¹	881	275	216	51,8	35,3	32,6
Alder yngste barn						
0 - 6	468	155	112	27,5	19,9	16,9
7 - 15	356	105	90	20,9	13,5	13,6
16 - 17	57	15	14	3,4	1,9	2,1
Tallet på barn i husholdningen						
1 barn	285	113	82	16,8	14,5	12,4
2 barn	399	117	96	23,5	15,0	14,5
3 barn	162	37	32	9,5	4,7	4,8
4 barn eller flere	35	8	6	2,1	1,0	0,9

¹ I denne tabellen er barn (ugifte hjemmeboende) 18 år og over holdt utenfor ved grupperingen av husholdninger etter type. Husholdninger som har barn bare i alderen 18 år og over, er derfor regnet som flerpersonhusholdninger uten barn.

Tabell 21. Husholdninger etter type husholdning¹ og disponering av personbil/avfallssortering.
3. november 1990

	I alt	Husholdninger med barn	Husholdninger uten barn					
			I alt	Alder eldste person				
				-24	25-44	45-69	70-79	80-
I alt	663	216	447	10	51	184	115	87
Disponering av personbil								
1 bil	369	136	233	7	34	102	56	34
2 biler	124	65	59	-	5	40	11	3
3 biler eller flere	12	2	10	-	2	8	-	-
Husholdningen disponerer ikke bil ...	158	13	145	3	10	34	48	50
Avfallssortering (kildesortering)								
Husholdningen sorterer avfall, i alt ...	189	76	113	3	11	51	30	18
Papir ²	28	10	18	2	1	2	9	4
Glass ²	29	10	19	1	2	7	4	5
Batterier ²	164	67	97	2	11	47	23	14
Maling, lakk, olje e.l. ²	63	26	37	2	4	16	9	6
Annet avfall ²	38	16	22	1	1	8	7	5
Husholdningen sorterer ikke avfall ...	474	140	334	7	40	133	85	69

¹ I denne tabellen er barn (ugifte hjemmeboende) 18 år og over holdt utenfor ved grupperingen av husholdninger etter type. Husholdninger som har barn bare i alderen 18 år og over, er derfor regnet som husholdninger uten barn. ² Noen husholdninger sorterer flere typer avfall. Derfor blir summen av husholdninger etter avfallstype større enn tallet på husholdninger som sorterer avfall i alt.

Tabell 22. Familier i privathusholdninger etter familietype. Personer etter alder og familietype.
3. november 1990

Alder	I alt	Enslig	Ektepar uten ugifte barn	Ektepar med ugifte barn	Mor med barn	Far med barn
Familier						
I alt	780	318	155	212	82	13
Personer						
I alt	1701	318	310	839	198	36
0 - 4	104	1	-	56	45	2
5 - 9	105	2	-	76	22	5
10 - 14	114	4	-	91	16	3
15 - 19	122	3	-	96	17	6
20 - 24	110	16	3	65	22	4
25 - 29	93	24	3	41	25	-
30 - 34	108	25	2	70	10	1
35 - 39	121	18	6	84	8	5
40 - 44	97	12	6	72	6	1
45 - 49	113	15	15	73	6	4
50 - 54	90	15	18	49	8	-
55 - 59	81	23	32	22	4	-
60 - 64	97	27	50	17	2	1
65 - 69	80	23	42	14	-	1
70 - 74	80	19	55	6	-	-
75 - 79	80	32	40	4	3	1
80 - 84	63	29	28	1	3	2
85 - 89	30	21	8	1	-	-
90 -	13	9	2	1	1	-

Tabell 23. Hovedtall for par og personer i par. 3. november 1990

	I alt	Gifte			Samboende		
		I alt	Uten barn ¹	Med barn ¹	I alt	Uten barn ¹	Med barn ¹
Par							
I alt						
Tallet på barn i husholdningen¹							
0						
1						
2						
3						
4						
5 og over						
Parrets yrkesaktivitet i uka 27. oktober - 2. november 1990							
Ingen yrkesaktiv						
En yrkesaktiv						
Begge yrkesaktive						
Personer							
I alt						
Alder							
0 - 19						
20 - 29						
30 - 39						
40 - 49						
50 - 59						
60 - 69						
70 -						
Høyeste utdanning							
Barne- og ungdomsskolenivå						
Gymnasnivå						
Universitets- og høyskolenivå						
Uoppgitt, ingen utdanning eller utdanning på førskolenivå						

Tallene i denne tabellen er ikke ferdige. Tabellen vil bli utarbeidet seinere, og kan fås ved å vende seg til Statistisk sentralbyrå, Folketellingskontoret.

¹ I denne tabellen er barn (ugifte hjemmeboende) 18 år og over holdt utenfor ved grupperingen av par. Par som har barn bare i alderen 18 år og over, er derfor regnet som par uten barn.

Tabell 24. Barn 0-17 år etter alder, familietype og mors/fars yrkesaktivitet i uka 27. oktober - 2. november 1990

Alder	I alt	Ektepar med barn			Mor med barn		Far med barn	
		Ingen av foreldrene yrkesaktive	En av foreldrene yrkesaktiv	Begge foreldrene yrkesaktive	Mor ikke yrkesaktiv	Mor yrkesaktiv	Far ikke yrkesaktiv	Far yrkesaktiv
I alt ¹	391	13	84	189	53	38	4	10
0	18	-	1	5	11	1	-	-
1	19	-	3	4	7	5	-	-
2	26	-	4	10	7	5	-	-
3	17	-	4	9	3	-	-	1
4	23	2	4	10	2	4	-	1
5	26	-	11	8	2	5	-	-
6	23	-	7	12	4	-	-	-
7	15	-	2	6	2	3	1	1
8	16	1	4	7	-	3	-	1
9	23	1	3	14	3	-	1	1
10	14	-	3	10	-	1	-	-
11	22	-	3	13	1	4	-	1
12	22	1	4	12	-	4	1	-
13	22	1	8	10	3	-	-	-
14	30	1	10	15	2	1	-	1
15	30	3	3	19	2	1	1	1
16	19	1	2	12	2	1	-	1
17	26	2	8	13	2	-	-	1

¹ Barn 0-17 år i alt er ikke det samme som personer 0-17 år i alt. Se tekstdelen, pkt. 4.1.

Tabell 25. Personer 67 år og over. Alder, tallet på personer i husholdningen, husholdningstype og indikatorer for boligstandard. 3. november 1990

	I alt	67 - 69 år		70 - 79 år		80 - 89 år		90 år og over	
		Bor alene	Bor med flere	Bor alene	Bor med flere	Bor alene	Bor med flere	Bor alene	Bor med flere
I alt	330	8	40	42	119	37	64	7	13
I felleleshusholdning	16	-	-	-	1	-	8	-	7
I privathusholdning i alt	314	8	40	42	118	37	56	7	6
Hustype									
Frittliggende enebolig eller våningshus tilknyttet gårdsdrift	285	7	40	36	114	29	47	6	6
Småhus	25	1	-	5	3	8	7	1	-
Blokk, leiegård, forretningsbygg, bygg for felleleshusholdning e.l.	4	-	-	1	1	-	2	-	-
Tallet på rom. Kjøkken									
1 - 2 rom	43	1	2	10	12	8	8	2	-
Med kjøkken	40	1	2	9	12	8	7	1	-
Uten kjøkken	3	-	-	1	-	-	1	1	-
3 - 4 rom	167	5	20	23	66	19	26	5	3
5 rom eller flere	104	2	18	9	40	10	22	-	3
Byggeår									
- 1900	8	-	3	1	2	-	2	-	-
1901 - 1960	163	4	19	25	61	13	37	2	2
1961 - 1990	143	4	18	16	55	24	17	5	4
Oppvarmingskilder									
Én kilde, i alt	101	3	12	13	39	10	19	5	-
Sentralvarme, elektriske ovner, varmekabler e.l.	27	2	1	5	9	3	6	1	-
Ovner for flytende brensel	8	-	3	1	1	1	1	1	-
Ovner for fast brensel	66	1	8	7	29	6	12	3	-
To eller flere kilder, i alt	213	5	28	29	79	27	37	2	6
Sentralvarme og én eller flere andre kilder	8	-	1	-	2	4	1	-	-
Andre kombinasjoner	205	5	27	29	77	23	36	2	6
Sanitærforhold									
Har både bad og WC	290	7	39	34	115	34	51	5	5
Har WC, men ikke bad	8	-	-	3	-	-	2	2	1
Har bad, men ikke WC	6	1	-	1	2	-	2	-	-
Har verken bad eller WC	10	-	1	4	1	3	1	-	-
Etasjeplassering. Heis									
Boliger med beboelsesrom i én etasje i alt	234	8	25	29	92	32	39	6	3
1. etasje, kjelleretasje eller underetasje	220	7	25	27	88	30	35	5	3
2. etasje eller høyere	14	1	-	2	4	2	4	1	-
I hus med heis	-	-	-	-	-	-	-	-	-
I hus uten heis	14	1	-	2	4	2	4	1	-
Boliger med beboelsesrom i flere etasjer	80	-	15	13	26	5	17	1	3
Plan i boligen									
Boliger med kjøkken, bad, WC og minst ett beboelsesrom på ett plan ..	282	7	37	34	113	34	49	4	4
Eie-/leieform									
Eies i alt	259	8	38	29	106	27	41	4	6
Privat	250	8	38	29	101	25	40	4	5
Gjennom borettslag e.l.	9	-	-	-	5	2	1	-	1
Leies	55	-	2	13	12	10	15	3	-

Tabell 26. Folkemengde etter alder, kjønn og type bostedsstrøk/grunnkrets. 3. november 1990

	I alt	Alder										
		0-6	7-15	16-19	20-24	25-29	30-49	50-59	60-66	67-69	70-79	80-
Kommunen	1717	153	200	92	110	93	439	171	129	48	161	121
Menn	872	89	98	45	55	48	221	92	68	24	78	54
Kvinner	845	64	102	47	55	45	218	79	61	24	83	67
Type bostedsstrøk og kjønn												
Tettbygde strøk	840	97	122	46	48	50	247	62	55	20	47	46
Menn	418	57	63	17	20	21	131	30	28	11	22	18
Kvinner	422	40	59	29	28	29	116	32	27	9	25	28
7591 Trofors	840	97	122	46	48	50	247	62	55	20	47	46
Menn	418	57	63	17	20	21	131	30	28	11	22	18
Kvinner	422	40	59	29	28	29	116	32	27	9	25	28
Spredtbygde strøk	877	56	78	46	62	43	192	109	74	28	114	75
Menn	454	32	35	28	35	27	90	62	40	13	56	36
Kvinner	423	24	43	18	27	16	102	47	34	15	58	39
Uoppgitt	-	-	-	-	-	-	-	-	-	-	-	-
Grunnkrets og kjønn												
01 Grane	1717	153	200	92	110	93	439	171	129	48	161	121
Menn	872	89	98	45	55	48	221	92	68	24	78	54
Kvinner	845	64	102	47	55	45	218	79	61	24	83	67
0101 Laksfors	49	3	3	3	3	2	11	7	3	3	9	2
Menn	26	1	1	1	2	-	8	3	3	1	5	1
Kvinner	23	2	2	2	1	2	3	4	-	2	4	1
0102 Grane	181	17	12	3	19	12	37	25	10	9	20	17
Menn	95	8	4	2	10	7	19	14	6	3	14	8
Kvinner	86	9	8	1	9	5	18	11	4	6	6	9
0103 Stabbforsmo	89	7	7	6	5	6	19	15	7	2	6	9
Menn	49	4	5	5	3	4	7	10	4	2	1	4
Kvinner	40	3	2	1	2	2	12	5	3	-	5	5
0104 Fellingfors	660	77	101	41	41	29	192	50	44	13	36	36
Menn	326	48	52	15	17	9	101	26	23	6	17	12
Kvinner	334	29	49	26	24	20	91	24	21	7	19	24
0105 Trofors	271	21	28	14	15	21	76	21	21	10	26	18
Menn	135	9	14	7	6	12	40	10	10	6	13	8
Kvinner	136	12	14	7	9	9	36	11	11	4	13	10
0106 Sønningdal	188	11	24	9	6	6	44	18	21	2	29	18
Menn	97	9	13	6	3	3	19	9	11	2	10	12
Kvinner	91	2	11	3	3	3	25	9	10	-	19	6
0107 Fiplingdal	131	6	9	5	11	9	24	21	10	3	19	14
Menn	71	4	4	2	9	7	10	13	3	2	10	7
Kvinner	60	2	5	3	2	2	14	8	7	1	9	7
0108 Kappfjell-Li	14	1	-	-	1	2	1	2	3	-	4	-
Menn	8	1	-	-	-	2	-	1	1	-	3	-
Kvinner	6	-	-	-	1	-	1	1	2	-	1	-
0109 Majavatn	134	10	16	11	9	6	35	12	10	6	12	7
Menn	65	5	5	7	5	4	17	6	7	2	5	2
Kvinner	69	5	11	4	4	2	18	6	3	4	7	5
Uoppgitt	-	-	-	-	-	-	-	-	-	-	-	-

Tabell 27. Yrkesaktive 16 år og over, etter næring, kjønn og type bostedsstrøk/grunnkrets. 3. november 1989 - 2. november 1990

	I alt	Jord- bruk, skog- bruk, fiske og fangst	Oljeut- vinning og berg- verks- drift	Industri	Kraft- og vann- for- syning	Bygge- og anleggs- virksom- het	Vare- handel, hotell- og restau- rant- virksomhet	Transport, lagring, post- og telekom- munika- sjoner	Bank, finans- og forsikrings- virksomhet, eiendoms- drift og forretnings- messig tjeneste- ytning	Offent- lig, sosial og privat tjeneste- ytning
Kommunen	796	153	2	104	9	85	94	88	13	248
Menn	451	119	2	80	6	71	36	67	6	64
Kvinner	345	34	-	24	3	14	58	21	7	184
Type bostedsstrøk og kjønn										
Tettbygde strøk	407	24	1	59	4	37	58	47	10	167
Menn	223	21	1	51	3	31	26	36	5	49
Kvinner	184	3	-	8	1	6	32	11	5	118
7591 Trofors	407	24	1	59	4	37	58	47	10	167
Menn	223	21	1	51	3	31	26	36	5	49
Kvinner	184	3	-	8	1	6	32	11	5	118
Spredtbygde strøk	389	129	1	45	5	48	36	41	3	81
Menn	228	98	1	29	3	40	10	31	1	15
Kvinner	161	31	-	16	2	8	26	10	2	66
Uoppgitt	-	-	-	-	-	-	-	-	-	-
Grunnkrets og kjønn										
01 Grane	796	153	2	104	9	85	94	88	13	248
Menn	451	119	2	80	6	71	36	67	6	64
Kvinner	345	34	-	24	3	14	58	21	7	184
0101 Laksfors	26	12	1	2	-	4	1	1	-	5
Menn	18	10	1	1	-	4	-	-	-	2
Kvinner	8	2	-	1	-	-	1	1	-	3
0102 Grane	85	29	-	13	1	6	7	13	1	15
Menn	50	18	-	11	-	5	3	10	1	2
Kvinner	35	11	-	2	1	1	4	3	-	13
0103 Stabbforsmo	46	19	-	7	1	8	2	3	1	5
Menn	28	15	-	3	1	6	-	2	-	1
Kvinner	18	4	-	4	-	2	2	1	1	4
0104 Fellingfors	314	30	1	44	4	27	39	36	7	126
Menn	169	24	1	40	2	22	17	29	3	31
Kvinner	145	6	-	4	2	5	22	7	4	95
0105 Trofors	137	12	-	23	1	12	22	14	3	50
Menn	78	9	-	16	1	11	10	9	2	20
Kvinner	59	3	-	7	-	1	12	5	1	30
0106 Svenningdal	72	14	-	7	1	17	8	3	-	22
Menn	35	12	-	2	1	13	3	2	-	2
Kvinner	37	2	-	5	-	4	5	1	-	20
0107 Fiplingdal	51	24	-	6	-	6	3	2	-	10
Menn	36	20	-	5	-	6	-	2	-	3
Kvinner	15	4	-	1	-	-	3	-	-	7
0108 Kappfjell-Li	6	3	-	-	-	-	1	1	-	1
Menn	3	2	-	-	-	-	-	1	-	-
Kvinner	3	1	-	-	-	-	1	-	-	1
0109 Majavatn	59	10	-	2	1	5	11	15	1	14
Menn	34	9	-	2	1	4	3	12	-	3
Kvinner	25	1	-	-	-	1	8	3	1	11
Uoppgitt	-	-	-	-	-	-	-	-	-	-

Tabell 28. Privathusholdninger. Utvalgte kjennetegn for boligstandard, og disponering av personbil. Bostedsstrøk/grunnkrets. 3. november 1990

	Alle privat- hushold- ninger	Boligen har både bad og WC	Kjøkken 6 m ² og over	Boligen bygget etter 1960	Hushold- ningen eier boligen	Hushold- ningen dispo- nerer bil	Bolig- rommene er på ett plan	Boligen ligger i 2. et. eller høyere og huset har ikke heis
Kommunen	663	629	612	423	535	505	609	39
Type bostedsstrøk								
Tettbygde strøk	292	287	269	231	227	236	278	13
7591 Trofors	292	287	269	231	227	236	278	13
Spredtbygde strøk	371	342	343	192	308	269	331	26
Uoppgitt	-	-	-	-	-	-	-	-
Grunnkrets								
01 Grane	663	629	612	423	535	505	609	39
0101 Laksfors	21	20	21	11	18	18	18	-
0102 Grane	74	68	67	43	58	60	66	3
0103 Stabbforsmo	38	34	36	14	32	26	33	2
0104 Fellingfors	221	218	202	189	185	181	216	5
0105 Trofors	107	104	102	59	76	82	96	9
0106 Svenningdal	82	73	74	39	68	56	72	9
0107 Fiplingdal	54	51	49	28	45	37	50	6
0108 Kappfjell-Li	7	5	7	4	5	7	5	-
0109 Majavatn	59	56	54	36	48	38	53	5
Uoppgitt	-	-	-	-	-	-	-	-

1825 GRANE



Kartgrunnlag M ca. 1:250 000
Tillatelsenr. 74/91 Statens kartverk

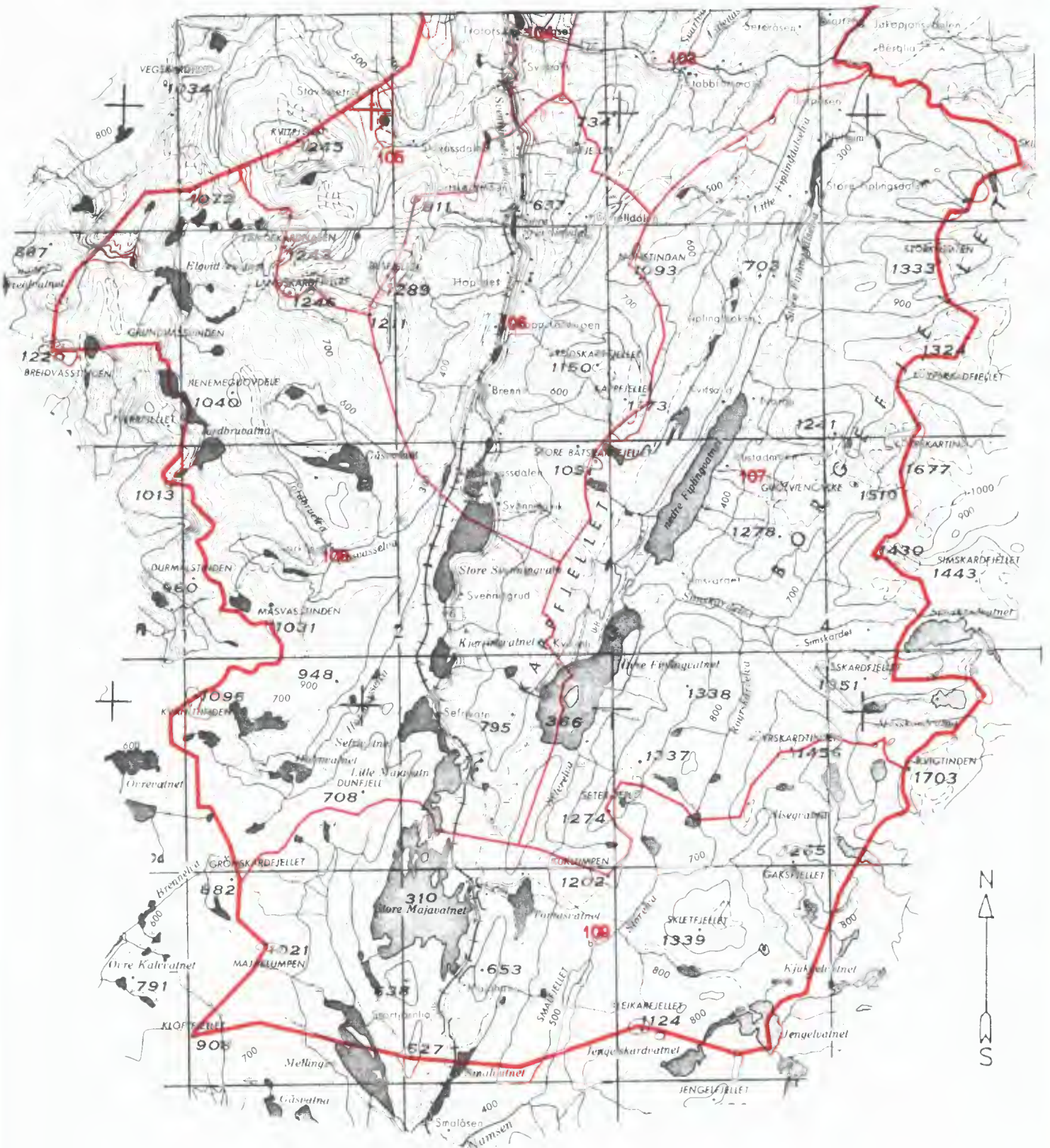

207 Grunnkretsnummer
 — Kommungrense
 Grense for delområde og grunnkrets

Avgrensning av Trofors tettsted

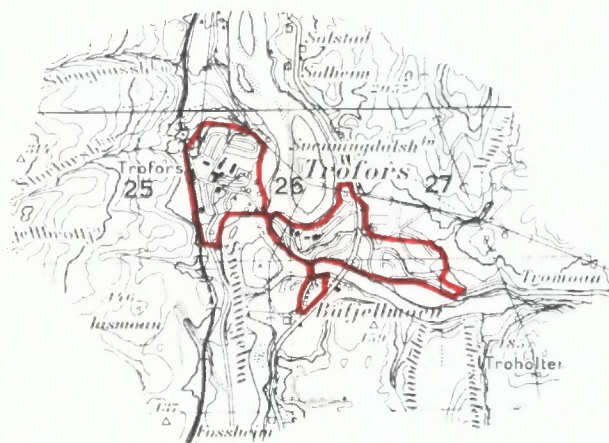



FoB 90

Folke- og
boligtelling 1990
gjennomføres av
Statistisk sentralbyrå

Opgavene er undergitt taushetsplikt.
De vil bare bli brukt til å utarbeide statistikk
og vil bli oppbevart på en betryggende måte.

VIKTIG:
Bruk helst
blyant eller
blå/svart kulepenn

Slik: Ikke slik:



1 Hvem bor du sammen med i leiligheten?
Rettledningen beskriver hva vi mener med
en leilighet. Sett flere kryss hvis nødvendig.

- | | |
|---------------------------------------|---|
| <input type="checkbox"/> Ingen | <input type="checkbox"/> Søsken |
| <input type="checkbox"/> Ektefelle | <input type="checkbox"/> Svigerforeldre,
svigerinne,
svoger,
svigerbarn,
tante, onkel,
niese, nevø |
| <input type="checkbox"/> Samboer | <input type="checkbox"/> Besteforeldre,
barnebarn |
| <input type="checkbox"/> Datter, sønn | <input type="checkbox"/> Andre personer |
| <input type="checkbox"/> Mor, far | |

2 Hadde du inntektsgivende arbeid i minst 100 timer i året fra 3. nov. 1989 til 2. nov. 1990?

Arbeid som ulønnet familiemedlem i
familiebedrift regnes også som inntekts-
givende arbeid (f.eks. butikk, gårdsbruk).

- Ja Nei

! Svarte du nei her, skal du ikke
fylle ut resten av denne siden.

3 Hvor mange måneder hadde du heltids- og/eller deltidsarbeid i året fra 3. nov. 1989 til 2. nov. 1990?
Se rettledningen.

Heltid: måneder

Deltid: måneder

4 Oppgi navn og adresse på det arbeidsstedet (bedriften) der du hadde inntektsgivende arbeid lengst tid i året fra 3. nov. 1989 til 2. nov. 1990.

Med bedrift menes fabrikk, butikk,
gårdsbruk, ligningskontor e.l.

Navn:

Gate/vei:

Poststed:

5 Beskriv virksomheten på dette arbeidsstedet så nøyaktig som mulig.

Skriv f.eks. produksjon av møbler, salg
av biler, bokhandel, jordbruk, utleie av
maskiner, arkitektvirksomhet e.l.

Virksomhet:

.

6 Hvilket yrke (tittel) hadde du på dette arbeidsstedet?

Skriv f.eks. hjemmehjelp, rølegger, frisør,
sykepleier, rengjøringshjelp, kokk, plate-
arbeider, salgskonsulent, førskolelærer e.l.

Yrke:

7 På hvilken måte er/var du knyttet til arbeidsstedet du oppgav i spørsmål 4?

- Som fast eller midlertidig ansatt
- Som selvstendig næringsdrivende (eier)
- Som familiemedlem uten fast lønn
i familiebedrift

8 Hadde du inntektsgivende arbeid i uken 27. okt. - 2. nov. 1990?
Se rettledningen.

- Ja Nei

! Svarte du nei her, skal du ikke
fylle ut resten av denne siden.

9 Hva er din vanlige/avtalte ukentlige arbeidstid?

- 1-9 timer 30-34 timer
- 10-19 timer 35-39 timer
- 20-29 timer 40 timer eller
mer

10 Hvor mange timer inntektsgivende arbeid utførte du i uken 27. okt. - 2. nov.?

- 1-9 timer 35-39 timer
- 10-19 timer 40 timer eller
mer
- 20-29 timer Ingen, jeg
arbeidet ikke
denne uken
- 30-34 timer

! Arbeidet du ikke denne uken, skal du
ikke fylle ut resten av denne siden.

11 Hvor møtte du på arbeid i uken 27. okt. - 2. nov.? Se rettledningen.

Jeg møtte fast på samme arbeidssted/
adresse som jeg førte opp i spørsmål 4

Jeg møtte fast på annet sted.
Oppgi adresse

Kommune:

Gate/vei:

Poststed:

Jeg møtte på forskjellige steder
denne uken

! Møtte du på forskjellige steder denne uken,
skal du ikke fylle ut resten av denne siden.

12 Hvor mange ganger reiste eller gikk du fra hjemstedet til arbeidsstedet i uken 27. okt. - 2. nov.?

Med hjemsted menes adressen i navne-
feltet øverst på skjemaet.

- Ingen, jeg er bosatt på arbeidsstedet (arbeider hjemme) 1 gang
- 2-3 ganger

Ingen, jeg var ikke på hjemstedet denne uken 4 ganger eller flere

! Reiste du ikke denne uken, skal du
ikke fylle ut resten av denne siden.

13 Hvor lang tid brukte du vanligvis fra hjemstedet til arbeidsstedet (én vei) i uken 27. okt. - 2. nov.?

- Under 15 min 45-59 min
- 15-29 min 60-89 min
- 30-44 min 90 min eller
mer

14 Hvilke transportmidler brukte du vanligvis fra hjemstedet til arbeidsstedet (én vei) i uken 27. okt. - 2. nov.?

Sett flere kryss hvis nødvendig.

Bil Båt

Buss Brukte sykkel,
gikk i mer enn
10 min

Tog, trikk, T-bane Annet

VIKTIG:
Bruk helst
blyant eller
blå/svart kulepenn



Slik: Ikke slik:

Spørsmålene på denne siden gjelder leiligheten der oppgavegiveren er registrert bosatt 3. november 1990 ifølge Folkeregisteret, se adressen i navnefeltet på den andre siden.

1 Har andre som bor i leiligheten mottatt boligskjema? Ja Nei

Dersom det er mottatt ett boligskjema i leiligheten, fylles det ut og sendes tilbake i svarkonvolutt sammen med alle personskjemaene.

Dersom flere i leiligheten har fått boligskjema, er det bare nødvendig å svare på spørsmålene om boligen (leiligheten) på ett av dem. For hver leilighet skal det nyttes bare en svarkonvolutt. Send derfor alle skjemaene fra de bosatte i leiligheten tilbake i den samme svarkonvolutten.

2 Hvor mange rom på 6 m² eller mer er det i leiligheten? Ta ikke med kjøkken, gang, bad o.l.

1 2 3 4 5

6 7 8 9 eller flere

3 Hvor stor er leiligheten målt i kvadratmeter? Regn med alle rom til boligformål, også kjøkken, gang, bad o.l.

Under 50 m² 100-129 m²

50-59 m² 130-149 m²

60-79 m² 150-199 m²

80-99 m² 200 m² eller mer

4 Hvor stort kjøkken er det i leiligheten?

6 m² eller større Det er ikke kjøkken i leiligheten

Mindre enn 6 m²

5 Er det bad eller dusj inne i leiligheten?

Ja Nei

6 Er det vannklosett inne i leiligheten?

Ja Nei

7 Hva slags oppvarmingskilder er det i leiligheten?

Sentralvarme (radiatorer e.l.) Ovner for flytende brensel (olje, parafin e.l.)

Elektriske ovner, varmekabler e.l. Ovner for fast brensel (ved, koks e.l.)

8 Har leiligheten kjøkken, bad/dusj, wc og minst ett beboelsesrom i samme etasje?

Ja Nei

9 Hvilken etasje ligger leiligheten i? Sett flere kryss hvis leiligheten har beboelsesrom i flere etasjer.

Kjelleretasje Underetasje

1. 2. 3. 4. 5. eller høyere

10 Hva slags eie-/leieforhold er det til leiligheten? Sett bare ett kryss.

Jeg/vi eier den gjennom et borettslag eller boligaksjeselskap

Jeg/vi eier den alene eller sammen med andre

Jeg/vi leier den gjennom arbeidet (tjenestebolig)

Jeg/vi leier den for et avgrenset tidsrom

Jeg/vi leier den på andre vilkår

11 Hvor mange personbiler disponerer de som bor i leiligheten?

Ingen 1 2 3 eller flere

12 Sorterer husholdningen til vanlig avfallet sitt? Sett bare kryss for avfallstyper som blir levert/hentet etter at de er sortert ut.

Ingen særskilt sortering. Praktisk vanskelig, mangler tilbud e.l.

Papir Maling, lakk, olje e.l.

Glass Annet avfall

Batterier

13 Hva slags hus ligger leiligheten i? Se rettledningen.

Frittliggende enebolig eller våningshus tilknyttet gårdsdrift

Hus i kjede, rekkehus, terrassehus eller vertikaldelt tomannsbolig

Horisontaldelt tomannsbolig eller annet boligbygg med mindre enn 3 etasjer

Blokk, leiegård eller annet boligbygg med 3 etasjer eller mer

Forretningsbygg, pensjonat, aldershjem, militærforlegning eller annet bygg for felleshusholdning

14 Er det heis i huset?

Ja Nei

15 Hvor mange leiligheter er det i huset?

1 2 3 4 5

6 7 8 9 eller flere

16 Når ble huset bygd? (opprinnelig byggeår)

1900 eller før 1946 - 1960

1901 - 1920 1961 - 1970

1921 - 1940 1971 - 1980

1941 - 1945 1981 - 1990

Pris kr 50,00

Publikasjonen utgis i kommisjon hos Universitetsforlaget, Oslo, og er til salgs hos alle bokhandlere.

ISBN 82-537-3133-7