

1901 HARSTAD



# Folke- og boligtelling 1990

**Harstad**

**FOLKE- OG BOLIGTELLING  
1990**

**KOMMUNEHEFTE**

**1901 HARSTAD**

STATISTISK SENTRALBYRÅ  
OSLO-KONGSVINGER 1992

ISBN 82-537-3437-9

**EMNEGRUPPE**  
**31 Folketellinger**

**ANDRE EMNEORD**  
**Arbeidstid**  
**Befolkning**  
**Boliger**  
**Grunnkretser**  
**Husholdninger**  
**Sysselsetting**  
**Yrkesaktive**

## Forord

Hovedformålet med Folke- og bolig telling 1990 er å gi et bilde av befolkningen og levekårene i det norske samfunnet.

Et annet viktig formål er å gi statistikk for mindre geografiske områder som kommuner og deler av kommuner. For å dekke dette formålet gir Statistisk sentralbyrå ut et statistisk hefte for hver kommune.

Når kommuneheftene for alle kommuner i et fylke er publisert, vil det bli laget et fylkessammendrag med tabeller som svarer til dem som finnes i kommuneheftene. Når alle kommunene i landet har fått sine hefter, vil det også bli laget et sammendrag for hele landet.

Innen utgangen av 1992 vil en endelig folketellingsfil være etablert, og det blir utarbeidet et hefte som dokumenterer folketellingsprosjektet.

Resultatene fra FoB90 vil i tillegg være tilgjengelig i databaser i SSB, bl.a. Regionalstatistisk database. Det er videre planer om en spredning av folketellingsdata i tilknytning til publisering av annen statistikk fra SSB. Resultatene vil også kunne leveres på maskinlesbar form. For brukere som ønsker ytterligere bearbeiding av materialet, vil SSB utføre dette mot kostnadsdekning.

Oslo/Kongsvinger, 11. mars 1992

Svein Longva

---

Jan Furseth



## Innhold

	Side
Tabellregister .....	6
Figurdel .....	7
Tekstdel	
1. Formål .....	8
2. Opplegg og gjennomføring .....	8
2.1. Statistikkens omfang .....	8
2.2. Grunnlag for statistikken .....	8
2.3. Datainnsamling .....	8
2.4. Utvalg .....	9
3. Feilkilder og usikkerhet ved resultatene .....	9
3.1. Utvalgsvarians .....	9
3.2. Frafall og utvalgsskjevhet .....	10
3.3. Innsamlings- og bearbeidingsfeil .....	10
4. Enheter, geografiske nivåer og kjennemerker .....	11
4.1. Enheter .....	11
4.2. Geografiske nivåer .....	12
4.3. Kjennemerker .....	13
4.3.1. Personkjennemerker .....	13
4.3.2. Boligkjennemerker .....	16
4.3.3. Husholdningskjennemerker .....	17
5. Merknader til tabellene .....	18
Tabelldel .....	19
Vedlegg	
Kart over grunnkretser	
Kart over tettsteder	
Personskjema	
Boligskjema	

### Standardtegn i tabeller

- . Tall kan ikke forekomme
- Null
- 0,0 Mindre enn 0,5 av den brukte enheten
- : Tallet er upålitelig
- ( ) Tallet må brukes med varsomhet

## Tabellregister

	Side
1. Folkemengde ved folketellingene 1875 - 1990, etter kommunegrenser pr. 3. november 1990 . . . . .	19
2. Folkemengde etter kjønn, ekteskapelig status og alder. 3. november 1990 . . . . .	19
3. Hovedtall for utdanning. Personer 16-66 år etter yrkesaktivitet, kjønn og utdanning. 3. november 1989 - 2. november 1990 . . . . .	20
4. Personer 16 år og over. Hovedtall for yrkesaktivitet i året 3. november 1989 - 2. november 1990 .	21
5. Hovedtall for yrkesaktive i året 3. november 1989 - 2. november 1990 . . . . .	22
6.1. Yrkesaktive 16 år og over, etter alder og næring/yrkesfelt. 3. november 1989 - 2. november 1990 . . . . .	23
6.2. Yrkesaktive 16 år og over, etter kjønn/alder/arbeidstid i året og næring/yrkesfelt. 3. november 1989 - 2. november 1990 . . . . .	24
7.1. Yrkesaktive 16 år og over, etter arbeidstid i året og kjønn/næring/yrkesfelt. 3. november 1989 - 2. november 1990 . . . . .	25
7.2. Yrkesaktive 16 år og over, etter kjønn, arbeidstid i året og næring/yrkesfelt. 3. november 1989- 2. november 1990 . . . . .	26
8. Hovedtall for yrkesaktive i uka 27. oktober - 2. november 1990, etter vanlig/avtalt arbeidstid . . . .	27
9.1. Yrkesaktive 16 år og over i uka 27. oktober - 2. november 1990, etter kjønn, vanlig/avtalt arbeidstid og næring . . . . .	27
9.2. Yrkesaktive 16 år og over i uka 27. oktober - 2. november 1990, etter vanlig/avtalt arbeidstid, kjønn og næring/yrkesfelt . . . . .	28
10. Yrkesaktive 16 år og over med fast oppmøteplass på arbeid i uka 27. oktober - 2. november 1990, etter tallet på arbeidsreiser, reisetid og yrkesfelt/oppmøteplass . . . . .	29
11. Yrkesaktive 16 år og over med fast arbeidsreise i uka 27. oktober - 2. november 1990, etter reisemåte, oppmøteplass, tallet på arbeidsreiser, reisetid og etter reisemåte, kjønn og alder . . . . .	30
12. Boliger og bosatte. Hustype, tallet på rom, kjøkken. 3. november 1990 . . . . .	31
13. Boliger, rom og bosatte, etter hustype. 3. november 1990 . . . . .	31
14. Boliger etter eieform og areal. Rom og bosatte, etter eieform. 3. november 1990 . . . . .	31
15. Boliger etter tallet på rom og tallet på bosatte. 3. november 1990 . . . . .	32
16. Boliger etter husets byggeår og hustype/eieform/oppvarmingskilde. Bosatte og rom, etter husets byggeår. 3. november 1990 . . . . .	32
17.1. Boliger etter sanitærutstyr og størrelse. 3. november 1990 . . . . .	33
17.2. Boliger og bosatte. Sanitærutstyr/byggeår, størrelse og tilgjengelighet. 3. november 1990 . . . . .	33
18. Boliger etter standardindikatorer. Bosatte etter alder og standardindikatorer. 3. november 1990 . . .	34
19. Husholdninger, familier og personer, etter type husholdning. Husholdninger etter type husholdning og tallet på familier i husholdningen/yrkesaktivitet i husholdningen/eieform/tallet på rom i boligen og kjøkken. 3. november 1990 . . . . .	35
20. Husholdninger, familier og personer, etter husholdningsstørrelse/type husholdning. Absolutte tall og prosent. 3. november 1990 . . . . .	36
21. Husholdninger etter type husholdning og disponering av personbil/avfallssortering. 3. november 1990 . . . . .	37
24. Barn 0-17 år etter alder, familietype og mors/fars yrkesaktivitet i uka 27. oktober - 2. november 1990 . . . . .	37
25. Personer 67 år og over i privathusholdning. Alder, tallet på personer i husholdningen og indikatorer for boligstandard. 3. november 1990 . . . . .	38
26. Folkemengde etter alder, kjønn og type bostedsstrøk/grunnkrets. 3. november 1990 . . . . .	39
27.1. Yrkesaktive 16 år og over, etter næring, kjønn og type bostedsstrøk/delområde. 3. november 1989 - 2. november 1990 . . . . .	42
27.2. Yrkesaktive 16 år og over, etter næring, kjønn og type bostedsstrøk/grunnkrets. 3. november 1989 - 2. november 1990 . . . . .	43
28. Privathusholdninger. Utvalgte kjennetegn for boligstandard, og disponering av personbil. Bostedsstrøk/grunnkrets. 3. november 1990 . . . . .	46

Figur 1. Yrkesaktive 16 år og over, etter næring. Prosent. 1980 og 1990

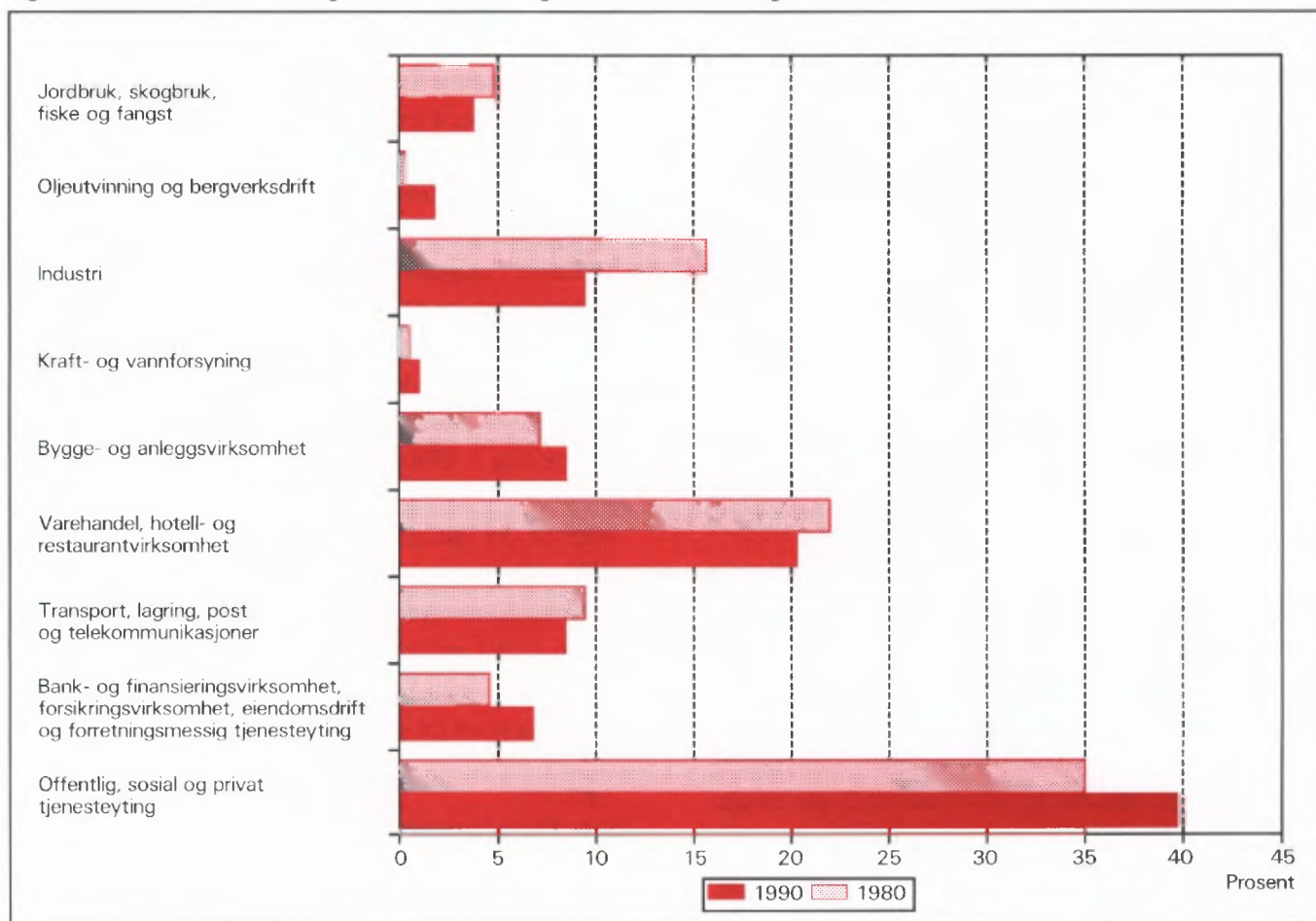

Figur 2. Hovedtall for boligstandard og disponering av bil. Prosent. 1980 og 1990

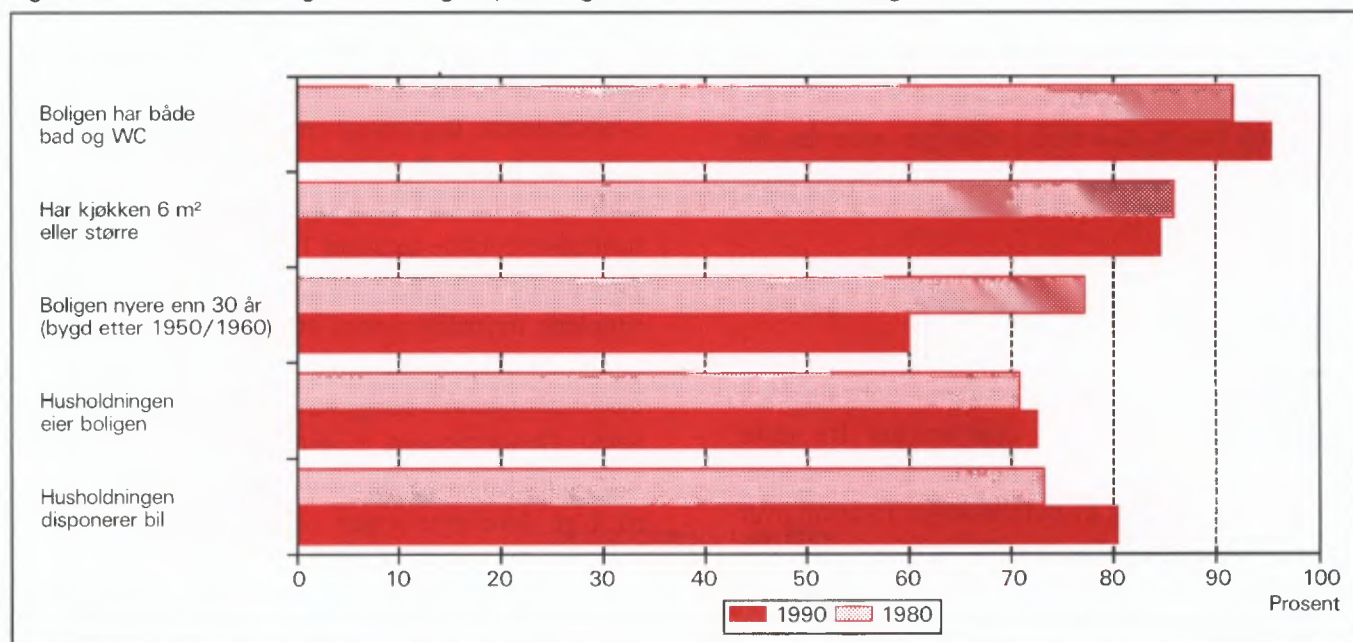



## 1. Formål

Hovedformålet med Folke- og bolig telling 1990 (FoB90) er å gi et bilde av befolkningen og levekårene i det norske samfunnet. Moderne folketellinger legger stor vekt på å se opplysninger om boliger og boforhold, sysselsetting og yrke, utdannings- og inntektsforhold, arbeidsreiser mv. i sammenheng.

Formålet med denne publikasjonen er å gi en beskrivelse av hver kommune, og av områder som er mindre enn kommune (delområder, kretser, tettsteder).

## 2. Opplegg og gjennomføring

### 2.1. Statistikkens omfang

FoB90 omfatter alle personer (også utenlandske statsborgere) som var registrert bosatt i Norge på tellingstidspunktet 3. november 1990, ifølge forskriftene om føringen og ordningen av folkeregistrene.

Boligtellingen har med privatboliger (leiligheter) der minst én person var registrert bosatt 3. november 1990.

Tellingen omfatter *ikke* boliger som var ubebodd eller som var bebodd av bare midlertidig tilstedeværende (f.eks. ugifte personer som oppholdt seg utenom foreldrehjemmet på grunn av skolegang). Det er heller ikke hentet inn opplysninger om boligen for forpleide i aldershjem, pleiehjem, barnehjem og andre fellesinstitusjoner.

Enheten *hus* er ikke med i tellingen, men det blir gitt enkelte opplysninger om det huset boligen ligger i.

### 2.2. Grunnlag for statistikken

I kommuner med 6 000 eller flere innbyggere er grunnlaget for statistikken opplysninger fra ulike statistiske og administrative registre og skjemaopplysninger fra et utvalg av befolkningen 16 år og over (født i 1974 eller tidligere). Slike kommuner blir heretter omtalt som utvalgskommuner.

I kommuner med færre enn 6 000 innbyggere er det gjennomført fullstendig telling også for skjema delen. (Fulltellingskommuner.)

Kommuner med 6 000 eller flere innbyggere som ønsket at det skulle utarbeides statistikk på grunnlag av skjemaopplysninger fra alle bosatte i kommunen,

fikk dette utført av SSB mot at kommunen selv betalte SSB merkostnadene. Sju kommuner fikk gjennomført slik telling (Stryn, Sula, Vestnes, Oppdal, Stjørdal, Brønnøy og Vestvågøy).

De viktigste kjennemerkene som hentes direkte fra register, er kjønn, alder, andre demografiske kjennemerker og utdanning.

Det er laget et eget informasjonshefte som bl.a. beskriver bakgrunn, metode, faglig innhold og bearbeidingsopplegg for tellingen. Heftet kan en få ved å henvende seg til SSB, Folketellingsprosjektet.

Det er Finansdepartementet som har vedtatt at Statistisk sentralbyrå skal gjennomføre en folke- og bolig telling i 1990. Vedtaket har hjemmel i lov om offisiell statistikk og Statistisk sentralbyrå av 16. juni 1989 nr. 54 (statistikkloven). Stortinget har bevilget midler til gjennomføringen av tellingen.

Kostnadene ved å gjennomføre tellingen på denne måten er 60 millioner kroner. Dette er 40 millioner mindre enn om hele befolkningen 16 år og over skulle ha svart på spørreskjema.

### 2.3. Datainnsamling

Folketellingsskjemaene ble sendt i posten direkte til hver enkelt oppgavegiver. Navn og adresse ble påført skjemaet på forhånd på grunnlag av opplysninger fra Det sentrale personregister (DSP).

I utvalgskommunene fikk alle uttrukne personer en person-/boligblankett, rettleiding, informasjon samt svarkonvolutt. Oppgavegiver svarte på spørsmål om seg selv og om boligen/husholdningen vedkommende bodde i. Blankettens boligside inneholdt også en navneliste over de personer 16 år og over som tilhørte samme familie som oppgavegiver. Oppgavegiver supplerte navnelisten med eventuelle andre personer som var registrert bosatt i boligen (leiligheten) og svarte på spørsmål om yrkesaktivitet til personene på listen. Opplysningene er nyttet i arbeidet med sammensetningen til bolighusholdninger (se nedenfor) og til å gi ulike egenskaper ved husholdningen, blant annet "tallet på yrkesaktive".

I fulltellingskommunene fikk alle personer som var 16 år og eldre et personskjema med rettleiding og informasjon. I tillegg fikk den eldste i hver familie et boligskjema og en svarkonvolutt. Utfylte skjema fra alle oppgavegivere i boligen ble sendt samlet tilbake i svarkonvolutten. Der det bodde flere familier i samme bolig, ble det bare brukt én svarkonvolutt og

bare ett boligskjema ble fylt ut. Innsamlingsmetoden gav derfor grunnlag for å danne husholdninger.

Personer som ikke hadde sendt inn folketellings-skjema til rett tid, fikk tilsendt inntil to adresserte purringer.

## 2.4 Utvalg

Utvalget er trukket på personnivå og på en slik måte at utvalget er representativt med hensyn til kjønn og alder.

Siden person utgjorde trekkegrunnlaget i utvalgskommunene, og det for hver person er etablert en bolig/husholdningsenhet, er utvalget av boliger nær fordoblet i forhold til et utvalg av boliger/husholdninger direkte.

Utvalgsprosenten varierte med kommunestørrelsen:

Kommunestørrelse	Utvalgsprosent
6 000 - 7 999 innbyggere	20,0
8 000 - 9 999 "	14,3
10 000 - 49 999 "	10,0
50 000 innbyggere og over	8,3

På dette viset vil alle utvalgskommuner få om lag den samme kommunestatistikken.

Resultater som bygger på et utvalg av befolkningen, har en viss usikkerhet. Dette gjelder særlig for små befolkningsgrupper, eksempelvis for yrkesgrupper med få utøvere eller for små geografiske områder. SSB har utviklet og tatt i bruk en ny statistisk metode som gjør det mulig å utnytte administrative data i statistikkproduksjonen, selv om kvaliteten i registrene ikke er slik at de alene er gode nok for dette formålet.

Tabell 1. Relativt standardavvik for persontallene, etter utvalgsprosent og beregnet tall på personer i tabellen (cellestørrelse). Prosent

Utvalgsprosent	Beregnet tall på personer									
	50	100	500	1 000	5 000	10 000	25 000	100 000	200 000	
8,3	47,0	33,2	14,9	10,5	4,7	3,3	2,0	0,9	0,5	
10,0	42,4	30,0	13,3	9,4	4,0	2,7	1,3	.	.	
14,3	34,5	24,4	10,7	7,3	2,4	.	.	.	.	
20,0	28,2	19,9	8,7	5,9	1,7	.	.	.	.	

Anslagene i tabell 1 vil i noen tilfeller overestimere det relative standardavviket. Spesielt gjelder dette kjennmerkene yrkesaktivitet og næring hvor vi omtrent kan redusere det relative standardavviket med

Metoden går ut på å sammenligne på individnivå opplysninger gitt i skjemaet med opplysninger i registret. Med grunnlag i dette doble sett av opplysninger om det samme kjennemerket for personene i utvalget, er det laget justeringsfaktorer som er nyttet i arbeidet med de statistiske tabellene. Denne metoden som kombinerer opplysninger fra skjema og registre, har sikret tall med tilnærmet halvert usikkerhet i forhold til tilsvarende utvalgsdata alene, for kjennmerkene yrkesaktivitet og næring. Usikkerheten er omtalt under punkt 3 nedenfor.

## 3. Feilkilder og usikkerhet ved resultatene

### 3.1 Utvalgsvarians

Når en bygger på opplysninger om bare en del av befolkningen, får en usikkerhet i resultatene. Standardavviket er et mål på denne usikkerheten. Størrelsen på standardavviket avhenger blant annet av tallet på observasjoner i undersøkelsen. Jo flere observasjoner, desto mindre standardavvik og dermed mindre usikkerhet.

Iblant brukes også relativt standardavvik som mål på usikkerhet. Med det menes forholdet mellom standardavviket og det beregnede tallet, målt i prosent. SSB har ikke foretatt spesielle beregninger av denne usikkerheten for tallene i hver enkelt kommune. I tabell 1 har vi anslått noen relative standardavvik for de forskjellige utvalgsprosentene, etter størrelsen på det beregnede tallet når person er enhet.

en faktor på 0,6. Dette skyldes bruk av registerdata i statistikkproduksjonen (se avsnitt 2.4).

Tabell 2 viser tilsvarende relative standardavvik når bolig eller husholdning er enhet.

Tabell 2. Relativt standardavvik for bolig- og husholdningstallene, etter utvalgsprosent og beregnet tall på boliger/husholdninger i tabellen (cellestørrelse). Prosent

Utvalgsprosent	Beregnet tall på boliger/husholdninger								
	25	50	100	500	1 000	5 000	10 000	25 000	100 000
8,3	46,2	32,7	23,1	10,3	7,3	3,2	2,3	1,4	0,5
10,0	41,3	29,2	20,6	9,1	6,4	2,6	1,6	0,3	.
14,3	32,7	23,1	16,2	7,0	4,7	0,9	.	.	.
20,0	25,5	18,0	12,7	5,5	3,7	0,7	.	.	.

For kjennemerkene antall personer i husholdningen og antall barn i husholdningen vil det relative standardavviket være en god del mindre. Dette skyldes at opplysninger om familietilknytning i personregisteret er nyttet ved oppblåsing av tallene.

For å illustrere usikkerheten kan vi bruke et *intervall* for å angi nivået på *den sanne verdi* av en beregnet størrelse, det vil si den verdien vi ville ha fått om vi hadde foretatt en totaltelling i stedet for en utvalgsundersøkelse. Slike intervaller kalles konfidensintervaller dersom de er konstruert på en spesiell måte. I denne sammenheng kan vi bruke følgende metode: La  $M$  være den beregnede størrelse, og la  $S$  være et anslag for standardavviket til  $M$ . Konfidensintervallet blir da intervallet med grenser  $(M - 2S)$  og  $(M + 2S)$ . Denne metoden vil med omtrent 95 prosent sannsynlighet gi et intervall som inneholder den sanne verdi. Med andre ord vil høyst 5 prosent av tallene ha en feil på mer enn 2 ganger standardavviket.

Følgende eksempel illustrerer hvordan vi kan bruke tabell 2 til å finne konfidensintervaller.

Vi har beregnet et tall på 1 000 boliger i en 20 prosent utvalgskommune. Det relative standardavviket er 3,7 prosent slik at standardavviket blir

$$1\ 000 \cdot 0,037 = 37$$

Det betyr at det riktige tallet med 95 prosent sannsynlighet ligger i intervallet med grenser

$$(1\ 000 - 2 \cdot 37) \text{ og } (1\ 000 + 2 \cdot 37)$$

altså er intervallet

$$(926, 1\ 074)$$

I heftene for utvalgskommunene har vi valgt å bruke en treleddet publiseringsstrategi.

1. Tall med relativt standardavvik under 20 prosent publiseres direkte.
2. Ved relative standardavvik mellom 20 og 30 prosent, settes tallet i parentes. Med dette mener vi at det kan forsvares å oppgi tallet, men at det må brukes med varsomhet.
3. Tall med relativt standardavvik på 30 prosent og over har vi undertrykt ved å sette kolon i stedet for tallet. Selv om det er mulig å regne seg fram til det undertrykte tallet, vil vi ikke anbefale en slik framgangsmåte fordi tallet er for upålitelig.

### 3.2 Frafall og utvalgsskjevhet

I alt var det 968 030 oppgavepliktige personer ved tellingen. Av disse var det 12 584 personer som ikke returnerte skjemaet. Dette betyr at svarprosenten i folketellingen er på 98,7 for landet under ett. For de enkelte kommuner varierer svarprosenten mellom 100 og 95. Dessuten er det noe frafall på de enkelte spørsmålene. Frafallet kan føre til skjevheter siden en har brukt de som har svart til å beregne verdier for manglende opplysninger. Størrelsen på skjevheten vil imidlertid være rimelig akseptabel siden svarprosenten er så høy.

### 3.3 Innsamlings- og bearbeidingsfeil

Under gjennomføring og bearbeiding av en statistisk undersøkelse vil det alltid kunne oppstå feil som kan gi utslag i resultatene. Dette gjelder både ved totaltellinger og når resultatene er basert på et utvalg.

De fleste feilene oppstår vanligvis under oppgaveinnhenting og skyldes uriktige svar eller mangelfullt utfylte skjemaer. Under bearbeidingen kan det oppstå feil når opplysninger blir kodet, i vårt tilfelle spesielt opplysningene om næring og yrke.

SSB har ikke kontaktet oppgavegiver dersom det

ble funnet feil eller mangler ved utfyllingen. Materialet har imidlertid gjennomgått omfattende maskinelle kontroll- og opprettingsrutiner. For kjennemerker med uoppgitt svar er det beregnet et mest mulig sannsynlig svar på grunnlag av de øvrige opplysninger personen har gitt og ut fra svarene fra andre oppgavegivere.

Kontroll- og opprettingsrutinene vil være nærmere beskrevet i publikasjonen som dokumenterer FoB90-prosjektet. Publikasjonen vil foreligge i løpet av 1992.

SSB gjennomfører en kvalitetsundersøkelse i samarbeid med folketellingen. Undersøkelsen tar sikte på å kontrollere kvaliteten av husholdningssammensetningen i folketellingen. Videre skal en vurdere eventuelle konsekvenser for statistikken av å nytte regelverket i folkeregisterloven som grunnlag for en geografisk plassering av befolkningen. Resultatene ventes å foreligge i 1992.

## 4. Enheter, geografiske nivåer og kjennemerker

Når ikke annet er nevnt, gjelder opplysningene situasjonen 3. november 1990.

### 4.1. Enheter

#### Person

Tellingen omfatter alle personer som ifølge folkeregisteret er registrert bosatt i Norge på tellingsdagen 3. november 1990. Hvem som skal regnes som bosatt og hvor de skal ha adresse, går fram av forskrifter om føringen og ordningen av folkeregistrene.

#### Bosatte

Med bosatte menes personer bosatt i privathusholdninger. Tallet på *bosatte i alt* vil derfor være mindre enn tallet på *personer i alt* i kommunen (folkemengde).

#### Barn

I tabellene 19-21 og 24 omfatter begrepet *Barn* ugifte hjemmeboende barn under 18 år som er registrert bosatt i familien til minst én av foreldrene eller andre foresatte. Eldre barn som bor hjemme, er ikke regnet som barn etter denne definisjonen.

## Familie

Som familie regner vi:

- ektepar og eventuelle ugifte hjemmeboende barn uansett barnets alder
- mor/far med ugifte hjemmeboende barn uansett barnets alder
- hver enkelt person som ikke hører med i gruppen over (enslig)

Et familienummer inngår som kjennemerke for hver person i Det sentrale personregister. Grupperingen til familie i tellingen er gjort med utgangspunkt i dette familienummeret.

Alle i en familie i tellingen må være registrert bosatt på samme adresse (samme kommune og poststed), og de kan bare inngå i én husholdning. Personer, f.eks. ektefeller, som etter denne regelen er plassert på hvert sitt sted, er ikke gruppert til samme familie i tellingen, selv om de har likt familienummer i Det sentrale personregister.

Barn som har gått ut av familien fordi de har fått egne barn, har meldt flytting og/eller inngått ekteskap, blir aldri regnet til foreldrenes familie på et senere tidspunkt. Når f.eks. et ektepar bor sammen med et skilt barn, danner ektefellene og barnet hver sin familie.

En familie kan aldri bestå av mer enn to generasjoner.

Ugifte søsken som bor sammen i en bolig der ingen av foreldrene er bosatt, blir regnet som hver sin énpersonfamilie.

Personer med ukjent bosted eller familienummer blir regnet som enslige (énpersonfamilier).

I et samboerpar utgjør hver av samboerne sin egen familie sammen med egne barn. Felles barn er med i familien til én av foreldrene.

## Husholdning

Til samme husholdning regnes personer som er registrert bosatt i samme bolig. En slik husholdning blir kalt *bolighusholdning*. Husholdninger kan bestå av én eller flere familier. Sammensetningen til bolig-husholdninger har hovedsakelig skjedd ut fra opplysninger gitt på boligskjemaet (navnelisten) og ut fra innsendingsmåten (felles retur). Selv om Det sentrale personregister ikke gir oversikt over hvem som bor sammen i den enkelte bolig, er adresseopplysningene

i registeret nyttet som et supplement i arbeidet med husholdningene.

I tellingen blir det skilt mellom privat- og felleshusholdning.

Gruppen *Privathusholdning* omfatter personer som er registrert bosatt i samme privatbolig. Siden alle opplysninger om husholdninger i tellingen er knyttet til denne typen, er tallet på husholdninger i alt derfor lik tallet på privathusholdninger.

Til *Felleshusholdning* er regnet beboere (forpleide) som er registrert bosatt i aldershjem, pleiehjem, barnehjem o.l. Tilsatte som er bosatt i/ved felleshusholdningen, er alltid regnet som bosatte i privathusholdning. Det samme gjelder militært personell som er registrert bosatt i forlegningen. I utvalgskommuner er bare personer 67 år og over regnet som bosatte i felleshusholdninger.

Folketellingene gir ikke statistikk over felleshusholdninger. Det er hovedsakelig fordi personer som oppholder seg på institusjon, men som er registrert bosatt hjemme, tilhører privathusholdningen de er registrert i. En statistikk på dette grunnlaget ville derfor gi et misvisende bilde.

### **Bolig (leilighet)**

En bolig er ett eller flere rom som er bygd eller ombygd til helårs privatbolig for en eller flere personer. Det må være adkomst til rommet/rommene uten at en må gå gjennom en annen bolig. I tabellene brukes for enkelthets skyld *bolig* i stedet for privatbolig.

En bolig er da f.eks. rekkehusleilighet, leilighet i tomannsbolig, leilighet i leiegård, blokkleilighet og hybelleilighet. Enebolig er også leilighet.

En hybel i privathus er en bolig dersom den har egen inngang. I hybelhus regnes hver hybel som egen bolig, også der rom som f.eks. kjøkken og bad er felles. Leiligheter og hybler som disponeres av privathusholdninger i sykehus, institusjoner, militærforlegninger o.l., regnes alltid som egen bolig.

I noen tilfeller kan en bolig omfatte mer enn en leilighet. Det gjelder når personer i samme familie (f.eks. ugifte barn) bor i egen leilighet (f.eks. hybel-leilighet) på samme adresse som resten av familien. I slike tilfeller består boligen av alle leilighetene familiemedlemmene bruker.

Fordi begrepet bolighusholdning blir brukt, blir tallet på boliger det samme som tallet på privathusholdninger i tellingen.

Det er ikke innhentet oppgaver for boliger der ingen er registrert bosatt (se avsnitt 2.1).

Hus er ikke egen enhet i tellingen, men boligkjennemerkene omfatter enkelte opplysninger om huset boligen ligger i.

## **4.2. Geografiske nivåer**

### **Grunnkrets, delområde**

Grunnkretsene er utformet slik at de skal være stabile over en rimelig tidsperiode. De består av et sammenhengende geografisk område, og har mest mulig ensartet natur, næringsgrunnlag, kommunikasjonsforhold og bebyggelse. Folkemengde og areal bør ikke variere for sterkt. Visse variasjoner i befolkningsgrunnlaget vil likevel forekomme - en krets i spredtbygde strøk kan ha under 100 innbyggere, mens de tettest utbygde byområdene kan ha over 1 000.

Fordi kretsen skal være stabil, er den ikke knyttet opp til tettstedsavgrensingen. En krets kan derfor inneholde både tett og spredt bebyggelse.

Det er ikke stilt krav om at grunnkretsgrensene skal falle sammen med grensene for kirkesogn, skole- eller valgkrets.

Landet er delt inn i om lag 13 600 grunnkretser.

Grunnkretsene er gruppert sammen til *delområder* (bydeler/bygdslag). Et delområde består vanligvis av 1 000 - 3 000 personer i spredtbygde strøk og 3 000 - 5 000 i tettbygde. I alt er det om lag 1 550 delområder i landet.

Alle adressene i landet er gitt kode for grunnkrets og delområde. Kodene er en del av datagrunnlaget i Det sentrale personregister. Grunnkretsinnndelingen i FoB90 er sammenlignbar med FoB80. I visse tilfeller (ved kretsdeler i perioden) må sammenligningen skje med utgangspunkt i grupper av 1990 kretser.

Kart over grunnkretser og delområder er med som vedlegg til heftet.

### **Kommune**

Den enkelte person er i tellingen regnet å ha sitt bosted i den kommune og i den bolig hvor vedkommende var registrert som bosatt i Folkeregisteret 3. november 1990.

Hovedregelen er at en person skal registreres som bosatt der han eller hun tar sin døgnhvile. De viktigste unntakene fra denne hovedregelen gjelder:

- Ugifte personer som pga. studier, skolegang eller verneplikts-/siviltjeneste oppholder seg utenom foreldrenes/forsørgers bolig. De skal være registrert i foreldrenes/forsørgers bolig.
- Gifte personer som mesteparten av tiden må bo borte fra hjemmet pga. arbeid, studier, verneplikts-/siviltjeneste (f.eks. yrkesaktive som er ukependlere). De skal være registrert i ektefellenes felles bolig.
- Personer som er innlagt på sykehus eller anbrakt i fengsel, arbeidsanstalt e.l. De skal være registrert der de var bosatt før innleggelsen/anbringelsen.

Personer som ikke kan henføres til en bestemt bolig/adresse, er regnet med i den kommunen der de sist hadde fast bosted. I fordelingene etter type bostedsstrøk, delområde og grunnkrets er de regnet med blant *Uoppgitt*.

Det er ikke innhentet opplysninger om midlertidig bosted. Folketellingen gir derfor ikke oppgaver over den tilstedeværende befolkningen.

### Tettsted

For at en hussamling skal regnes som tettsted, må det bo minst 200 personer der, og avstanden mellom husene må normalt ikke overstige 50 meter. Det er tillatt med skjønnsmessige avvik for områder som ikke skal eller kan bebygges. Dette kan f.eks. være parker, idrettsanlegg, industriområder, eller naturlige hindringer som elver eller dyrkbare områder. Hussamlinger som naturlig hører med til tettstedet, tas med inntil en avstand på 400 meter fra tettstedskjernen.

Tettstedsavgrensingen er uavhengig av grunnkretsinnndelingen, og kan også gå på tvers av kommuneinnndelingen.

Kart over tettstedene i kommunen er med som vedlegg til heftet.

Tall for hvert enkelt tettsted er gitt i tabellene 26-28, under *Tettbygde strøk*.

## 4.3. Kjennemerker

### 4.3.1. Personkjennemerker

#### Alder

I fordelingen etter alder er den enkelte person gruppert etter alder pr. 31. desember 1990. (Alder = 1990

minus fødselsår.)

### Arbeidsreiser - generelt

Arbeidsreiseopplysningene omfatter oppmøteplass, tallet på arbeidsreiser, reisetid og reisemåte (se dette). Kjennemerkene gjelder personer 16 år og over som *utførte* inntektsgivende arbeid i tellingsuka fra 27. oktober til 2. november og som hadde en *fast* oppmøteplass. Arbeidsreiseopplysningene gjelder reisen fra hjemstedet (registrert bosted) til arbeidsstedet.

Det ble lagt spesiell vekt på utformingen av arbeidsreisespørsmålene. Både i spørsmålsteksten og rettleidingen ble det forklart at *hjemstedet* er den boligadressen som vedkommende var registrert bosatt på ifølge Folkeregisteret 3. november 1990.

### Arbeidsreiser - tallet på

Tallet på arbeidsreiser er det antall ganger oppgave-giver reiste *fra* hjemstedet *til* arbeidsstedet (én veg) i tellingsuka. Med *Hjemsted* menes alltid den boligadresse vedkommende er registrert bosatt på. For personer som bodde midlertidig på f.eks. hybel eller brakke denne uka, er reisen mellom hybel/brakke og arbeidssted ikke tatt med. Personer som arbeidet hjemme (f.eks. bønder), er gruppert til *reiste ikke*. Det samme gjelder personer som ikke var på hjemstedet i løpet av tellingsuka.

### Arbeidstid

Tellingen har opplysninger om arbeidstid både i året (12-månedersperioden), og i tellingsuka fra 27. oktober - 2. november 1990. For uka er det dessuten skilt mellom vanlig/avtalt og faktisk arbeidstid.

### Arbeidstid i året

Årlig arbeidstid er i FoB90 oppgitt som det samlede tallet på hele måneder vedkommende hadde arbeid, heltid og/eller deltid, i alle arbeidsforhold. Som heltid er regnet samlet arbeidstid på 30 timer eller mer i uka, noe som svarer til 120 timer eller mer over en 4-ukersperiode. Fravær er ikke trukket fra. Summen av måneder med heltids- og deltidsarbeid kan ikke overstige 12.

### Arbeidstid i uka (vanlig/avtalt)

Den avtalte ukentlige arbeidstidstiden er oppgitt i timeverk og viser det timetallet den yrkesaktive har avtale om. For yrkesaktive som ikke hadde inngått avtale om en bestemt arbeidstid, gjelder oppgaven den gjennomsnittlige arbeidstiden. Det samme gjelder for personer med varierende arbeidstid eller for dem som

har skiftarbeid kombinert med friperioder. Faste forberedelser ut over ordinær arbeidstid er inkludert (lærere). Arbeidstid i flere arbeidsforhold skulle summeres. Betalt fravær er ikke trukket fra, mens tilfeldig merarbeid (sesongvariasjoner, overtid) derimot ikke er lagt til.

#### **Arbeidstid i uka (utført)**

Faktisk utført arbeidstid er oppgitt i timeverk. Overtid og annet ekstraarbeid er inkludert, men begrepet omfatter ikke fravær som skyldtes sykdom, ferie, permisjon med lønn o.l. Personer som ikke var på arbeid i tellingsuka, f.eks. på grunn av skift- eller turnusfridager, utførte ikke inntektsgivende arbeid denne uka.

#### **Bosted**

Se *Kommune* i avsnitt 4.2.

#### **Bostedsstrøk (tettbygd - spredtbygd)**

Se *Tettsted* i avsnitt 4.2.

#### **Ekteskapelig status**

Det er brukt fire hovedgrupperinger etter ekteskapelig status, nemlig ugifte, gifte, enker/enkemenn og separerte/skilte. Ekteskapelig status beskriver den formelle situasjonen, ikke faktiske samlivsforhold (samboere).

#### **Familietype**

Under omtalen av enheten *familie* (avsnitt 4.1 ovenfor) er det gjort rede for hvem som skal regnes til samme familie. På grunnlag av hvilke personer som inngår i familien og hva for ekteskapelig status de har, blir familiene inndelt i typer, slik:

Enslig	énpersonfamilie
Ektepar uten barn	familien inneholder et ektepar, men ingen ugifte, hjemmeboende barn.
Ektepar med barn	familien inneholder et ektepar, og parets ugifte, hjemmeboende barn uansett alder.
Mor/far med barn	familien inneholder mor eller far og deres ugifte, hjemmeboende barn uansett barnets alder.

Familietyper baserer seg på den formelle ekteskapelige statusen til personene i familien. I et sam-

boerpar utgjør hver av samboerne derfor sin egen familie.

#### **Heltid/deltid**

En person kommer i gruppa heltidsarbeid når summen av avtalt/vanlig arbeidstid i alle arbeidsforhold er 30 timer eller mer i uka (120 timer eller mer over en 4-ukersperiode).

#### **Næring**

Yrkesaktive personer 16 år og over er gruppert etter næring ut fra opplysninger om 12-månedersperioden. Kjennermerket er knyttet til det arbeidsforholdet som hadde lengst varighet. Det er ikke innhentet særskilte oppgaver om næring for tellingsuka fra 27. oktober til 2. november.

Næringsgrupperingen er foretatt etter 1983-utgaven av Standard for næringsgruppering (Standarder for norsk statistikk 2). Standarden er et fem-sifret pyramidisk system der hvert siffer angir et grupperingsnivå.

FoB80 ble gruppert etter den forrige utgaven av næringsstandard (utgitt i 1978). De viktigste endringene fra denne utgaven finnes under Detaljhandel. Standardendringene har ingen betydning for sammenlignbarheten med forrige telling for næring på 1-sifret nivå.

Næringsgrupperingen kan etter mindre modifikasjoner på tabellnivå sammenlignes med International Standard Industrial Classification of all Economic Activities (ISIC) av 1968.

FN vedtok en ny versjon av ISIC i 1989. Den nye versjonen vil etter hvert bli innarbeidet i næringsstandard i de fleste land i Europa. Når den nye standarden blir innført i Norge, vil folketellingsmaterialet få næringskoder etter ISIC -89 i tillegg til de nåværende.

#### **Oppmøteplass på arbeid**

Oppmøteplassen er det stedet hvor oppgavegiver møtte fram ved arbeidshagens start. Grupperingskriterium er kommune. Personer som møtte på ulike steder, var til sjøs e.l., har ikke fast oppmøteplass.

#### **Reisemåte til arbeidet**

Reisemåten gjelder de transportmidlene vedkommende til vanlig brukte på arbeidsreisen (én veg).

#### **Reisetid til arbeidet**

Reisetiden er tiden det tar å komme *fra* hjemstedet (registrert boligadresse) *til* arbeidsstedet (én veg). I reisetiden er gangtid og ventetid under reisen regnet

med. Det samme gjelder faste gjøremål, f.eks. å bringe barn til barnehage. Tilfeldige gjøremål og forsinkelser inngår derimot ikke.

For pendlere som bodde midlertidig utenfor hjemmet (hybel, brakke), er reisetiden regnet fra hjemstedet og fram til arbeidsstedet.

### **Spredtbygd/tettbygd strøk**

Se *Tettsted* i avsnitt 4.2.

### **Utdanning**

Utdanningsopplysningene i publikasjonen er hentet fra datafil over befolkningens høyeste utdanning pr. 1. oktober 1990, såkalt omkodet utgave (grupperingen av grunnleggende fagutdanning fullført før skoleåret 1972/73 er også basert på 9-årig grunnskole og plassert på klassetrinn 10, nivå 3).

Opplysningene om utdanning fullført i utlandet etter 1. november 1980 er noe mangelfulle i data-materialet. Dette gjelder blant annet utdanning fullført av nordmenn som har studert i utlandet. Utdanningsopplysninger om de fleste innvandrere til Norge etter 1980 er tilført datamaterialet for utvalgskommuner fra en egen spørreundersøkelse blant personer født i utlandet.

Fra og med 1987 blir det i all utdanningsstatistikk fra SSB brukt 6-sifrede utdanningskoder, etter Standard for utdanningsgruppering - Revidert 1989 (Standarder for norsk statistikk 7). Standarden er bygd opp som et pyramidisk klassifikasjonssystem. Utdanningene er først ordnet i grove grupper etter (samlet) varighet ved normal studieprogresjon. Gruppene kalles *utdanningsnivåer*. Innenfor hvert nivå er utdanningene delt opp etter *fagfelt og faggrupper*. En del utdanninger som tidligere var plassert på for lavt nivå, har skiftet nivå ved overgang til revidert standard. De største gruppene er ingeniør- og helsefagutdanninger.

Resultatene fra utdanningsstatistikken blir nå presentert etter omkodet utdanningskode (se ovenfor), mens folketellingen i 1980 er basert på uomkodet versjon av den gamle standarden. Derfor er ikke resultatene fra de to tellingene sammenlignbare. SSB kan lage sammenlignbar statistikk på *grovt* nivå (grupper av utdanningsnivåer) ved å dele inn FoB80 etter ny standard og kode om all grunnleggende fagutdanning til 9 år. Slik statistikk må utføres som betalt oppdrag.

### **Yrke**

Yrkesaktive personer 16 år og over er gruppert etter yrke ut fra opplysninger om 12-månedersperioden. Kjennemerket er knyttet til det arbeidsforholdet som hadde lengst varighet. Det er ikke innhentet særskilte oppgaver om yrke for tellingsuka fra 27. oktober til 2. november.

Grunnlaget for yrkesgrupperingen er Standard for yrkesgruppering i offentlig norsk statistikk (utgitt av Arbeidsdirektoratet i 1965). Standarden blir ofte omtalt som NYK (Nordisk yrkesklassifisering). Til folketellingen i 1980 ble standarden ajourført av SSB ved at nye yrkesbetegnelser ble plassert inn på sitt riktige sted i systemet, en del yrkesgrupper ble slått sammen og noen ble splittet i flere grupper. Etter 1980 har SSB fortsatt ajourføringen med nye yrkesbetegnelser.

Yrke i folketellingen er kodet med tre av standardens i alt fem siffer.

Yrke er kodet på samme måte og etter samme standard både i FoB80 og FoB90, slik at det er mulig å sammenligne yrkesstatistikk mellom de to tellingene.

NYK og dermed tellingen er bare i begrenset grad sammenlignbar med den nyeste (1988) utgaven av International Standard Classification of Occupations (ISCO). Derimot er det godt samsvar med forrige ISCO (1958, revidert i 1968). Det er denne versjonen som pr. 1990 blir brukt i de fleste europeiske land.

### **Yrkesaktivitet**

I FoB90 er det innhentet oppgaver om yrkesaktiviteten både for de siste 12 månedene (3. november 1989 til 2. november 1990) og for den siste uka før tellingstidspunktet (27. oktober - 2. november 1990).

Som yrkesaktive er regnet personer 16 år og over som *hadde* inntektsgivende arbeid i minst 100 timer i 12-månedersperioden. Inntektsgivende arbeid er alt arbeid som blir utført mot betaling i form av lønn, inntekt av egen virksomhet, provisjon, honorarer o.l. Deltidsarbeid, vikararbeid, pass av barn, feriejobber o.l. er også med. Det samme gjelder sykefravær, ferie, permisjon med lønn o.l. Ved folketellingen i 1980 skulle slikt fravær ikke regnes med. Arbeid som familiemedlem uten fast lønn i familiebedrift (f.eks. butikk, gårdsbruk) og verneplikts-/siviltjeneste er også regnet som yrkesaktivitet.



De som var yrkesaktive i 12-månedersperioden svarte også på om de hadde inntektsgivende arbeid av minst 1 times varighet i uka 27. oktober til 2. november 1990. Ved folketellingen i 1980 måtte en ha utført minst én times arbeid for å bli regnet som yrkesaktiv i uka. Tellingene i 1980 og 1990 kan sammenlignes fordi FoB90 også kan fordele de yrkesaktive etter utført arbeidstid i uka.

### Yrkesstatus

Yrkesaktive personer 16 år og over er gruppert etter yrkesstatus ut fra arbeidsforholdet de oppgav for 12-månedersperioden. Det er ikke innhentet særskilte oppgaver om yrkesstatus for tellingsuka fra 27. oktober til 2. november.

Personer (også medeiere) som arbeidet i firmaer organisert som aksjeselskap, andelslag eller annen selskapsform med begrenset ansvar, er alltid regnet som ansatte.

En person er regnet som selvstendig dersom vedkommende drev virksomhet alene for egen regning eller sammen med andre med ubegrenset ansvar (f.eks. i ansvarlig selskap).

Gruppen *Familiemedlem uten fast lønn i familiebedrift* omfatter personer som arbeidet i familievirksomhet uten fast lønn, og som verken var eier eller medeier i virksomheten. Et familiemedlem uten fast lønn kan imidlertid ha lønn for arbeidet i form av kost og losji, andel av overskott e.l.

Der ektefeller arbeidet i felles virksomhet (f.eks. gårdsbruk) som ikke var organisert som aksjeselskap e.l., er den ene ektefellen regnet som selvstendig og den andre som familiemedlem uten fast lønn, med mindre begge ektefellene var registrert som eiere av virksomheten.

### 4.3.2. Boligkjennemerker

Boligkjennemerkene gjelder bare for privatboliger og personer i privathusholdninger.

#### Areal

Boligens areal er det samlede arealet av rom på 6 m<sup>2</sup> eller mer som blir brukt til boligformål. I tillegg er også entré, ganger, trapperom, vaskerom o.l. med i arealet.

#### Bosatte pr. bolig

Bosatte pr. bolig er lik tallet på bosatte i privatboliger

dividert med tallet på boliger i alt.

### Byggeår

Byggeåret er det året da minst halvparten av boligene i huset var ferdig til innflytting. For hus som er ombygd, er det oppgitt opprinnelig byggeår.

### Eie-/leieform

Som *eiere* er også regnet personer som har boret rett ved aksje eller andel.

Som *leie for et avgrenset tidsrom* er regnet leieavtaler som løper til en bestemt dato, også framleie. Boliger stilt til disposisjon gjennom arbeidsforhold for en avgrenset tidsperiode er derimot regnet med blant *tjenesteboliger*.

Leie av boligen på *Andre vilkår* gjelder f.eks. ved leiekontrakt ifølge husleieloven, muntlig leieavtale eller kåravtale. Obligasjonsleilighet og trygdeleilighet er også tatt med her.

### Etasjeplassering

Etasjeplasseringen viser i hvilken av bygningens etasjer boligen har rom til boligformål. For boliger som går over flere plan, er alle etasjer oppgitt.

### Hustype

En *enebolig* ligger fritt med minst en halv meters avstand til neste bygning. Den kan også inneholde en hybelleilighet, og ett eller flere rom kan være i bruk som hybel.

*Våningshus tilknyttet gårdsdrift* omfatter alle typer bolighus på gårdsbruket.

Et *hus i kjede* (også enebolig i kjede) er forbundet med et annet hus med bod, garasje/carport, svalgang e.l.

I et *terrassehus* er leilighetene bygd sammen i en skråning der flere av leilighetene har terrasse på hele eller deler av taket til leiligheten under.

*Terrasseblokk* er regnet som blokk og ikke som terrassehus.

*Annet boligbygg med mindre enn tre etasjer* omfatter for eksempel firemannsbolig, enebolig med mindre enn en halv meters avstand mellom husene o.l.

Leiligheten ligger i et *forretningsbygg* eller i et *bygg for felleshusholdning* dersom mindre enn halvparten av golvarealet i huset brukes til privatbolig.

I noen tabeller er hus i kjede, terrassehus og annet boligbygg med mindre enn tre etasjer slått sammen og gitt betegnelsen *småhus*.

### **Kjøkken**

Kjøkken er den delen av boligen der det er installert utstyr til matlaging. Kjøkkenet kan være et eget rom, men trenger ikke å være det (åpne løsninger).

Dersom flere boliger har felles kjøkken, f.eks. hybler i et hybelbygg, er alle boligene regnet å være uten kjøkken.

I størrelsen på kjøkkenet er også medregnet golvplass til benker og skap.

### **Oppvarmingskilde**

I FoB90 er alle oppvarmingskilder i boligen tatt med, mens det ved forrige telling bare var den viktigste som ble registrert.

### **Plan i boligen**

Boligen er regnet å ligge på ett plan dersom kjøkken, bad/dusj, wc og minst ett beboelsesrom er i samme etasje uten trapper imellom.

### **Tilgjengelighet**

Som et mål for boligens tilgjengelighet er det nytt et inndeling etter plan i boligen, boligens etasjeplassering i bygningen og om huset har heis.

### **Rom - tallet på**

Tallet på rom inkluderer beboelsesrom på 6 m<sup>2</sup> eller mer som kan brukes året rundt. Kjøkken, bad, wc, vaskerom, gang o.l. er ikke med, og heller ikke rom som bare blir brukt til næringsvirksomhet.

### **Rom pr. bolig**

er summen av alle rom dividert med tallet på boliger. I FoB90 er det ikke innhentet spesifiserte oppgaver over tallet på rom i boliger med ni eller flere rom. I oppgavene for *rom i alt* er tallene for antall rom i boliger med ni eller flere rom derfor beregnet ut fra et gjennomsnittstall. Data fra Boforholdsundersøkelsen 1988 er brukt som beregningsgrunnlag.

## **4.3.3. Husholdningskjennemerker**

Husholdningskjennemerkene gjelder for privathusholdninger og personer registrert bosatt i privathusholdninger.

### **Avfallssortering (kildesortering)**

Oppgavene over avfallssortering viser utvalgte avfallstyper som blir sortert ut fra husholdningsavfallet og levert/hentet etter at de er sortert ut. Hver husholdning kunne krysse av for flere typer utsortert avfall. Noen husholdninger sorterer flere typer avfall. Derfor blir summen av husholdninger etter avfallstype større enn tallet på husholdninger som sorterer avfall i alt.

### **Bil - antall i husholdningen**

Med å disponere bil menes å eie/leie bil eller ha mulighet til privat bruk av firmabil. Stasjonsvogn, kombinert bil og varebil som blir brukt til privatkjøring, er også regnet med i tallet på biler.

### **Familier - antall i husholdningen**

Se *Familie* i avsnitt 4.1 og *Familietype* i avsnitt 4.3.

### **Husholdningstype (tallet på barn i husholdningen)**

I tabellene er husholdningene delt inn i énperson- og flerpersonhusholdninger. Flerpersonhusholdninger er videre delt inn i husholdninger med og uten barn.

Vårt begrep *Barn* omfatter ugifte hjemmeboende barn under 18 år som er registrert bosatt i familien til minst én av foreldrene eller andre foresatte. Eldre barn som bor hjemme, er ikke regnet inn i tallet på barn i husholdningen. Husholdninger der alle de hjemmeboende barna er 18 år eller eldre, blir derfor regnet til gruppen flerpersonhusholdninger uten barn.

### **Privat-/fellehusholdning**

Gruppen *Privathusholdning* omfatter alle personer som er registrert bosatt i samme privatbolig.

Beboere (forpleide) som er registrert bosatt i aldershjem, pleiehjem, barnehjem o.l., tilhører en *Fellehusholdning*. I utvalgskommunene er bare personer 67 år og over regnet som bosatte i fellehusholdninger. Det er ikke innhentet husholdnings- og boligopplysninger for fellehusholdningene.

## 5. Merknader til tabellene

### Tabell 1

Tabell 1 tar sikte på å gi sammenlignbare tall tilbake til 1875 etter kommuneinndelingen i 1990.

Over et så langt tidsrom har det imidlertid skjedd så mange endringer i kommuneinndelingen at det for mange kommuner kan være vanskelig å gi sammenlignbare tall for hele perioden.

I enkelte tilfeller er endringene i kommuneinndelingen relativt store. Der har vi satt tallene i parentes for å markere at folkemengden er beregnet. Beregningene er foretatt av Norsk samfunnsvitenskapelig datatjeneste (NSD). Nærmere dokumentasjon får du ved å henvende deg dit.

I 1903 ble Harstad skilt ut som egen kommune fra Trondenes herred. I 1926 ble daværende Trondenes delt i tre herreder - Trondenes, Skånland og Sandtorg.

I 1964 ble Harstad, Sandtorg og Trondenes slått sammen til en bykommune med navnet Harstad.

### Tabellene 18, 25 og 27

I tabellene nytter vi de anslag på kommunenivå som gir den beste påliteligheten, og som samtidig sikrer konsistens mellom de trykte tabellene. For tabellene 18, 25 og 27 fører dette til at tallene i tabellen ikke summerer seg opp til resultatene slik de framkommer i "I alt"-linjen. Årsaken til dette er at "I alt"-tallene er beregnet med bakgrunn i registerdata, mens de øvrige tallene i tabellene er beregnet bare ved enkel oppblåsing av skjemaetvalget.

**Vernepliktige - konsekvenser for sysselsettingstall**  
Oppgaver over de vernepliktige og sivilt tjenestepiktige er innhentet gjennom Forsvarets overkommando og Siviltjenesteadministrasjonen.

På grunn av rapporteringsrutinene var ikke alle oppgavene kommet inn da heftene for fulltellingskommunene ble produsert. Mangelfulle opplysninger om vernepliktige er omtalt under punkt 5 i disse heftene.

### Tabellnummerering

I denne publikasjonen har det vært nødvendig å gjøre en del endringer i tabellene i forhold til i heftene for fulltellingskommunene. Dette skyldes usikkerhetsnivået i utvalgstillene. Tabeller som har endringer av noe omfang, er delt i to. For å gjøre det lettere å sammenligne fulltellings- og utvalgshefter, har slike tabeller fått tabellnummer som tilsvarer nummeret i fulltellingsheftet som hovednummer. I tillegg har tabellen fått et undernummer etter punktum, f.eks. tabell 6.1 og 6.2. I tabeller med undernummer 1 er endringene i hovedsak gjort i forspalten (tabellens linjer). Tabeller med undernummer 2 vil ha endringene i tabellhodet (tabellens kolonner).

I tabellene 3 og 8 er det noe større endringer fordi tabellene er spesielt krevende å utarbeide i den form de har i fulltellingsheftet. De blir derfor utarbeidet i en mer fullstendig utgave senere og kan fås ved henvendelse til SSB, Folketellingsprosjektet.

Tabellene 22 og 23 utgår i utvalgsheftene.

### Avrunding av tall

Når en beregner totaltall på grunnlag av et utvalg, vil en vanligvis ende opp med desimaltall som resultat.

Tallene som publiseres er avrundet til nærmeste hele tall, noe som fører til avvik. Et oppgitt sumtall vil ikke alltid stemme med summen av de enkelte tallene i tabellen. Avviket er sjelden stort, oftest 1 eller 2. Tilsvarende avvik vil også kunne forekomme mellom sumtall i de ulike tabellene.

Tabell 1. Folkemengde<sup>1</sup> ved folketellingene 1875-1990, etter kommunegrenser pr. 3. november 1990

År	Folke- mengde	År	Folke- mengde	År	Folke- mengde	År	Folke- mengde
1875 ...	(4518)	1920 ...	(10923)	1960 ...	17130	1980 ...	21609
1900 ...	(7370)	1946 ...	13202	1970 ...	19915	1990 ...	22375

<sup>1</sup> Tall i parentes er beregnede tall fra NSD, se tekstdelen.

K i l d e: Folketellinger, materiale i SSB og Norsk samfunnsvitenskapelig datatjeneste (NSD).

Tabell 2. Folkemengde etter kjønn, ekteskapelig status og alder. 3. november 1990

Alder	I alt	Menn					Kvinner				
		I alt	Ugifte	Gifte	Enkemenn	Separer- te og skilte	I alt	Ugifte	Gifte	Enker	Separer- te og skilte
I alt .....	22375	11092	5807	4413	252	620	11283	5094	4410	1056	723
0 - 4 .....	1553	801	801	-	-	-	752	752	-	-	-
5 - 9 .....	1405	678	678	-	-	-	727	727	-	-	-
10 - 14 .....	1468	716	716	-	-	-	752	752	-	-	-
15 - 19 .....	1738	910	910	-	-	-	828	826	2	-	-
20 - 24 .....	1902	991	956	32	-	3	911	825	81	-	5
25 - 29 .....	1724	892	716	156	1	19	832	491	288	-	53
30 - 34 .....	1662	829	391	377	1	60	833	257	479	1	96
35 - 39 .....	1695	867	240	527	2	98	828	133	568	9	118
40 - 44 .....	1803	930	129	666	3	132	873	59	662	13	139
45 - 49 .....	1444	745	63	569	4	109	699	30	556	21	92
50 - 54 .....	1049	532	36	432	6	58	517	22	386	45	64
55 - 59 .....	925	439	36	350	5	48	486	21	369	54	42
60 - 64 .....	1013	507	39	403	24	41	506	26	349	95	36
65 - 69 .....	1032	497	38	392	41	26	535	32	328	141	34
70 - 74 .....	808	353	29	272	38	14	455	35	206	193	21
75 - 79 .....	587	226	10	159	48	9	361	47	98	201	15
80 - 84 .....	345	123	13	65	43	2	222	27	33	158	4
85 - 89 .....	146	37	5	10	21	1	109	21	5	81	2
90 - .....	76	19	1	3	15	-	57	11	-	44	2
0 - 6 .....	2122	1074	1074	-	-	-	1048	1048	-	-	-
7 - 12 .....	1718	860	860	-	-	-	858	858	-	-	-
13 - 15 .....	904	420	420	-	-	-	484	484	-	-	-
16 - 19 .....	1420	751	751	-	-	-	669	667	2	-	-
20 - 44 .....	8786	4509	2432	1758	7	312	4277	1765	2078	23	411
45 - 66 .....	4853	2436	191	1929	50	266	2417	111	1790	267	249
67 - .....	2572	1042	79	726	195	42	1530	161	540	766	63
16 - 24 .....	3322	1742	1707	32	-	3	1580	1492	83	-	5
25 - 39 .....	5081	2588	1347	1060	4	177	2493	881	1335	10	267
40 - 66 .....	6656	3366	320	2595	53	398	3290	170	2452	280	388
16 - 29 .....	5046	2634	2423	188	1	22	2412	1983	371	-	58
30 - 49 .....	6604	3371	823	2139	10	399	3233	479	2265	44	445
50 - 66 .....	3409	1691	128	1360	46	157	1718	81	1234	246	157

Tabell 3. Hovedtall for utdanning. Personer 16-66 år etter yrkesaktivitet, kjønn og utdanning<sup>1</sup>. 3. november 1989 - 2. november 1990

Høyeste utdanning	I alt	Ikke yrkesaktive	Yrkesaktive			Prosent yrkesaktive		
			I alt	Menn	Kvinner	I alt	Menn	Kvinner
I alt .....	15059	3988	11071	5945	5126	73,5	77,2	69,6
Barne- og ungdomsskolenivå, 1-9 år i alt .....	3543	1641	1902	979	923	53,7	61,8	47,1
Folkeskoleutdanning .....	1410	749	661	300	361	46,9	52,1	43,3
9-årig ungdomsskole .....	1446	695	751	457	294	51,9	61,3	41,9
Ungdomsskolenivå ellers .....	687	197	490	222	268	71,3	84,4	63,2
Gymnasnivå I, 10 år, i alt .....	4339	958	3355	1451	1904	77,3	80,4	75,9
Allment fagfelt .....	916	167	749	263	486	81,8	88,6	78,5
Industri, håndverk og teknikk .....	1064	251	813	736	77	76,4	79,1	57,9
Samferdsel .....	173	:	165	97	(68)	95,4	100,0	(89,5)
Helsevern .....	242	:	208	:	208	86,0	:	87,8
Jordbruk, skogbruk og fiske .....	65	:	(44)	(44)	:	(67,7)	(100,0)	:
Gymnasnivå I ellers .....	1879	503	1376	311	1065	73,2	71,5	73,8
Gymnasnivå II, 11 - 12 år, i alt .....	4083	703	3379	2149	1230	82,8	83,8	81,0
Allment fagfelt .....	943	164	779	399	380	82,6	84,2	81,0
Administrasjon og økonomi .....	907	126	781	325	456	86,1	91,0	82,9
Industri, håndverk og teknikk .....	1273	225	1048	958	90	82,3	82,2	84,1
Samferdsel .....	247	(47)	200	173	:	81,0	81,6	:
Helsevern .....	118	:	117	:	117	99,2	:	100,0
Jordbruk, skogbruk og fiske .....	123	(56)	(67)	(50)	:	(54,5)	(50,0)	:
Tjenesteyting og forsvar .....	411	(68)	343	226	117	83,5	95,8	66,9
Gymnasnivå II ellers .....	61	:	(44)	:	:	(72,1)	:	:
Universitets- og høgskolenivå I, 13 - 14 år, i alt .....	1280	210	1058	574	484	82,7	85,5	81,1
Undervisning .....	140	:	126	(60)	(66)	90,0	(100,0)	(82,5)
Administrasjon, økonomi, samfunnsvitenskap og jus .....	329	:	300	120	180	91,2	92,3	90,5
Naturvitenskap og teknikk .....	297	:	267	240	:	89,9	88,9	:
Helsevern .....	207	(46)	149	:	149	72,0	:	76,4
Universitets- og høgskolenivå I ellers .....	307	91	216	154	(62)	70,4	73,0	(64,6)
Universitets- og høgskolenivå II, III og forskernivå, over 14 år, i alt .....	1139	(55)	1084	665	419	95,2	70,6	94,6
Undervisning .....	380	:	356	162	194	93,7	100,0	89,0
Administrasjon, økonomi, samfunnsvitenskap og jus .....	130	:	121	87	(34)	93,1	90,6	(100,0)
Naturvitenskap og teknikk .....	238	:	229	206	:	96,2	95,8	:
Universitets- og høgskolenivå II, III og forskernivå ellers .....	391	:	378	210	168	96,7	94,2	100,0
Uoppgitt, ingen utdanning og utdanning på førskolenivå .....	675	408	267	114	153	39,6	31,7	48,6

<sup>1</sup> Høyeste fullførte utdanning pr. 1. oktober 1990.

Tabell 4. Personer 16 år og over. Hovedtall for yrkesaktivitet i året 3. november 1989 - 2. november 1990

	I alt	Ikke yrkesaktive	Yrkesaktive			Prosent yrkesaktive		
			I alt	Menn	Kvinner	I alt	Menn	Kvinner
I alt .....	17631	6379	11252	6027	5225	63,8	69,0	58,8
<b>Alder</b>								
16-19 .....	1420	844	576	280	296	40,6	37,3	44,2
20-24 .....	1902	513	1389	772	617	73,0	77,9	67,7
25-29 .....	1724	333	1391	748	643	80,7	83,9	77,3
30-39 .....	3357	500	2857	1516	1341	85,1	89,4	80,7
40-49 .....	3247	421	2826	1503	1323	87,0	89,7	84,2
50-59 .....	1974	559	1415	752	663	71,7	77,4	66,1
60-66 .....	1435	817	618	375	243	43,1	52,1	34,0
67-69 .....	610	506	104	(64)	(40)	17,0	(22,5)	(12,3)
70- .....	1962	1885	77	:	(59)	3,9	:	(4,9)
<b>Ekteskapelig status</b>								
Ugifte .....	6157	2157	4000	2332	1668	65,0	67,5	61,7
Gifte .....	8823	2645	6178	3257	2921	70,0	73,8	66,2
Før gifte .....	2651	1577	1074	438	636	40,5	50,2	35,8
<b>Familietype</b>								
Enslige .....	4334	1947	2387	1471	916	55,1	64,7	44,4
Ektepar uten ugifte barn .....	2746	1581	1165	551	614	42,4	40,1	44,7
Ektepar med ugifte barn .....	8279	1948	6331	3556	2775	76,5	80,7	71,7
Mor/far med ugifte barn .....	2272	904	1368	449	919	60,2	65,7	57,8

Tabell 5. Hovedtall for yrkesaktive i året 3. november 1989 - 2. november 1990

	I alt	Menn				Kvinner				Prosent
		I alt	Av dette			I alt	Av dette			
			16-29	30-49	50-66		16-29	30-49	50-66	
I alt	11252	6027	1800	3019	1127	5225	1556	2664	906	100,0
<b>Næring</b>										
Jordbruk, skogbruk, fiske og fangst	436	285	92	132	(51)	151	(57)	(50)	:	3,9
Oljeutvinning og bergverksdrift	199	130	:	84	:	(69)	:	(35)	:	1,8
Industri	1054	725	188	369	168	329	98	178	(44)	9,4
Kraft- og vannforsyning	131	93	:	(48)	:	(38)	:	:	:	1,2
Bygge- og anleggsvirksomhet	943	867	308	398	152	76	(35)	(41)	:	8,4
Varehandel, hotell- og restaurantvirksomhet	2303	1094	374	525	159	1209	495	508	199	20,5
Transport, lagring, post og telekommunikasjoner	944	665	149	347	168	279	(38)	154	79	8,4
Bank- og finansieringsvirksomhet, forsikringsvirksomhet, eiendomsdrift og forretningsmessig tjenesteyting	763	407	(58)	251	87	356	115	229	:	6,8
Offentlig, sosial og privat tjenesteyting	4479	1761	572	864	316	2718	671	1450	549	39,8
<b>Yrkesfelt</b>										
Teknisk, vitenskapelig, humanistisk og kunstnerisk arbeid	2432	999	(186)	649	(155)	1433	360	812	240	21,6
Administrasjons- og forvaltningsarbeid, bedrifts- og organisasjonsledelse	617	438	:	279	(110)	(179)	:	:	:	5,5
Kontorarbeid	1323	(217)	:	:	:	1106	308	636	(153)	11,8
Handelsarbeid	1441	718	256	322	(122)	723	301	332	:	12,8
Jordbruks-, skogbruks- og fiskearbeid	360	228	:	(116)	:	(132)	:	:	:	3,2
Gruve- og sprengingsarbeid m.m.	:	:	:	:	:	:	:	:	:	:
Transport- og kommunikasjonsarbeid	851	680	(215)	277	(188)	(172)	:	(120)	:	7,6
Industri-, bygge- og anleggsarbeid	2083	1897	615	968	287	(186)	:	:	:	18,5
Servicearbeid og militært arbeid	2127	832	346	320	(166)	1295	377	571	303	18,9
<b>Yrkesstatus</b>										
Ansatt	10529	5544	1717	2736	1028	4985	1505	2508	889	93,5
Selvstendig	624	485	:	283	:	(139)	:	(120)	:	5,5
Familiemedlem uten fast lønn	(102)	:	:	:	:	(102)	:	:	:	(0,9)
<b>Arbeidstid i året<sup>1</sup></b>										
Bare heltid, i alt	8386	5455	1478	2914	1028	2931	805	1622	443	74,5
Bare deltid, i alt	2344	332	(180)	:	:	2012	561	950	463	20,8
Både heltid og deltid, i alt	524	242	(144)	:	:	282	(190)	:	:	4,7
<b>Yrkesaktiv i 12 måneder</b>										
Heltid	6537	4251	790	2550	884	2286	523	1337	383	58,1
Deltid	1448	:	:	:	:	1398	283	747	343	12,9
Både heltid og deltid i perioden	266	(139)	:	:	:	(127)	:	:	:	2,4
Yrkesaktiv 6-11 måneder	1705	875	387	328	(132)	830	397	304	(128)	15,1
Yrkesaktiv 1- 5 måneder	1299	714	502	:	:	585	300	(203)	:	11,5
<b>Avtalt arbeidstid i uka</b>										
Ikke yrkesaktiv i uka	1655	951	617	(135)	(152)	704	350	249	:	14,7
1-19 timer	1113	263	(139)	:	:	850	260	341	232	9,9
20-29 timer	744	:	:	:	:	685	(139)	350	(174)	6,6
30-39 timer	5819	3187	681	1906	591	2632	731	1475	413	51,7
40 timer og over	1921	1567	343	878	329	354	:	249	:	17,1

<sup>1</sup> Heltid er samlet arbeidstid på 30 timer eller mer i uka (alle arbeidsforhold), noe som svarer til 120 timer eller mer over en fireukersperiode.

Tabell 6.1. Yrkesaktive 16 år og over, etter alder og næring/yrkesfelt. 3. november 1989 - 2. november 1990

	I alt	Alder								Prosent
		6-19	20-24	25-29	30-39	40-49	50-59	60-66	67-	
I alt .....	11252	576	1389	1391	2857	2826	1415	618	181	100,0
<b>Næring</b>										
Jordbruk, skogbruk, fiske og fangst .....	436	(55)	(58)	(36)	103	79	(38)	(39)	:	3,9
Oljeutvinning og bergverksdrift .....	199	:	:	(55)	(53)	(66)	:	:	:	1,8
Industri .....	1054	(49)	107	130	325	222	101	111	:	9,4
Kraft- og vannforsyning .....	131	:	:	:	:	(40)	:	:	:	1,2
Bygge- og anleggsvirksomhet .....	943	(52)	100	191	243	196	93	(59)	:	8,4
Varehandel, hotell- og restaurantvirksomhet .....	2303	245	286	338	496	537	312	(46)	(43)	20,5
Transport, lagring, post og telekommunikasjoner ..	944	:	112	75	232	269	195	(52)	:	8,4
Bank- og finansieringsvirksomhet, forsikringsvirksomhet, eiendomsdrift og forretningsmessig tjenesteyting .....	763	:	(70)	83	246	234	(62)	:	:	6,8
Offentlig, sosial og privat tjenesteyting .....	4479	155	622	466	1134	1180	584	281	(56)	39,8
<b>Yrkesfelt</b>										
Teknisk, vitenskapelig, humanistisk og kunstnerisk arbeid .....	2432	:	(217)	270	819	642	275	(119)	:	21,6
Administrasjons- og forvaltningsarbeid, bedrifts- og organisasjonsledelse .....	617	:	:	:	(101)	261	:	:	:	5,5
Kontorarbeid .....	1323	:	(114)	(217)	333	383	(183)	:	:	11,8
Handelsarbeid .....	1441	(147)	(216)	(194)	303	351	(181)	:	:	12,8
Jordbruks-, skogbruks- og fiskearbeid .....	360	:	:	:	:	:	:	:	:	3,2
Gruve- og sprengningsarbeid m.m. ....	:	:	:	:	:	:	:	:	:	:
Transport og kommunikasjonsarbeid .....	851	:	(141)	:	229	(168)	(155)	:	:	7,6
Industri-, bygge- og anleggsarbeid .....	2083	(136)	(221)	321	567	484	(200)	(127)	:	18,5
Servicearbeid og militært arbeid .....	2127	(108)	388	227	423	468	308	(161)	:	18,9



Tabell 6.2. Yrkesaktive 16 år og over, etter kjønn/alder/arbeidstid i året og næring/yrkesfelt. 3. november 1989 - 2. november 1990

	I alt	Kjønn		Alder				Yrkesaktiv i		
		Menn	Kvinner	16-29	30-49	50-66	67-	12 måneder	6-11 måneder	1-5 måneder
I alt	11252	6027	5225	3356	5683	2033	181	8251	1705	1299
<b>Næring</b>										
Jordbruk	282	142	140	118	107	(39)	:	(214)	:	:
Skogbruk	:	:	:	:	:	:	:	:	:	:
Fiske og fangst	144	133	:	(38)	(68)	(39)	:	:	:	:
Oljeutvinning og bergverksdrift	199	130	(69)	(55)	119	:	:	(191)	:	:
Industri i alt	1054	725	329	281	550	211	:	896	(186)	(172)
Næringsmiddel-, drikkevare- og tobakksindustri	401	185	216	151	180	(70)	:	252	:	:
Tekstil-, beklednings-, lær- og lærvareindustri	:	:	:	:	:	:	:	:	:	:
Trevareindustri	(42)	:	:	:	:	:	:	:	:	:
Treforedling, grafisk industri og forlagsv.	128	97	:	(44)	(41)	(43)	:	:	:	:
Kjemisk industri, mineralolje-, kull-, gummi- og plastindustri	(53)	(43)	:	:	:	:	:	:	:	:
Keramikk- og glassindustri, mineralske produkter ellers	:	:	:	:	:	:	:	:	:	:
Metallindustri	:	:	:	:	:	:	:	:	:	:
Verkstedindustri	408	357	(51)	(45)	276	87	:	292	:	:
Industri ellers	:	:	:	:	:	:	:	:	:	:
Kraft- og vannforsyning	131	93	(38)	(50)	(65)	:	:	:	:	:
Bygge- og anleggsvirksomhet	943	867	76	343	439	151	:	623	(176)	(144)
Varehandel	1894	1041	853	693	888	277	(37)	1439	(210)	245
Hotell- og restaurantdrift	409	(53)	356	174	147	82	:	267	:	:
Landtransport	230	201	:	(56)	129	(45)	:	(153)	:	:
Sjøtransport	290	244	(46)	(51)	142	97	:	232	:	:
Transport ellers, lagring, post og telekommunikasjoner	424	220	204	83	230	105	:	373	:	:
Bank- og finansieringsvirksomhet	242	(48)	194	:	185	:	:	(183)	:	:
Forsikringsvirksomhet, eiendomsdrift og forretningsmessig tjenesteyting	521	359	162	137	299	(74)	:	437	:	:
Offentlig administrasjon, forsvar, politi og rettsvesen	1486	987	499	446	751	280	:	1101	(221)	(164)
Renovasjon og rengjøring	142	:	112	(59)	(65)	:	:	(109)	:	:
Undervisning og forskningsvirksomhet	745	268	477	123	405	205	:	601	(122)	:
Helse- og sosialtjenester	1680	235	1445	457	902	289	:	1189	328	(161)
Kulturell tjenesteyting, underholdning og sport	82	:	(62)	(38)	:	:	:	:	:	:
Personlig tjenesteyting	344	221	123	122	172	(49)	:	247	:	:
<b>Yrkesfelt</b>										
Teknisk, vitenskapelig, humanistisk og kunstnerisk arbeid	2432	999	1433	546	1461	394	:	1922	343	(167)
Administrasjons- og forvaltningsarbeid, bedrifts- og organisasjonsledelse i alt	617	438	(179)	:	362	(154)	:	534	:	:
Offentlig administrasjons- og forvaltningsarbeid	303	(182)	(121)	:	(175)	:	:	253	:	:
Bedrifts- og organisasjonsledelse	314	256	:	:	(187)	:	:	281	:	:
Kontorarbeid	1323	(217)	1106	380	715	(219)	:	1040	(146)	(137)
Handelsarbeid	1441	718	723	557	654	(211)	:	1128	(143)	(170)
Jordbruks-, skogbruks- og fiskearbeid	360	228	(132)	(142)	(143)	:	:	(208)	:	:
Gruve- og sprengningsarbeid m.m.	:	:	:	:	:	:	:	:	:	:
Transport og kommunikasjonsarbeid	851	680	(172)	246	397	(200)	:	625	:	(129)
Industri-, bygge- og anleggsarbeid i alt	2083	1897	(186)	678	1051	327	:	1367	396	320
Jern- og metallvarearbeid	626	626	:	(177)	372	:	:	485	(103)	:
Elektroarbeid	279	257	:	:	(121)	:	:	(210)	:	:
Trearbeid	311	301	:	(112)	(146)	:	:	(169)	:	:
Næringsmiddelarbeid	(165)	:	:	:	:	:	:	:	:	:
Maskin- og motordrift	(113)	(113)	:	:	:	:	:	:	:	:
Laste-, losse- og lagerarbeid	261	241	:	(114)	(116)	:	:	(134)	:	:
Industri-, bygge- og anleggsarbeid ellers	328	279	:	(113)	(163)	:	:	(209)	:	:
Servicearbeid og militært arbeid	2127	832	1295	723	891	469	:	1417	437	273

Tabell 7.1. Yrkesaktive 16 år og over, etter arbeidstid i året og kjønn/næring/yrkesfelt. 3. november 1989 - 2. november 1990

	I alt	Yrkesaktiv i 12 måneder			Yrkesaktiv i 6-11 måneder			Yrkesaktiv i 1-5 måneder		
		Heltid <sup>1</sup>	Deltid <sup>1</sup>	Både heltid og deltid i perioden	Heltid	Deltid	Både heltid og deltid i perioden	Heltid	Deltid	Både heltid og deltid i perioden
I alt	11252	6537	1448	266	1026	493	(186)	824	403	:
<b>Kjønn</b>										
Menn	6027	4251	:	(139)	663	(141)	:	542	(141)	:
Kvinner	5225	2286	1398	(127)	363	352	(115)	282	262	:
<b>Næring</b>										
Jordbruk, skogbruk, fiske og fangst	436	(166)	:	:	:	:	:	:	:	:
Oljeutvinning og bergverksdrift	199	(184)	:	:	:	:	:	:	:	:
Industri	1054	606	:	:	(150)	:	:	(139)	:	:
Kraft- og vannforsyning	131	:	:	:	:	131	:	:	:	:
Bygge- og anleggsvirksomhet	943	582	:	:	(144)	:	:	:	:	:
Varehandel, hotell- og restaurantvirksomhet	2303	1211	373	(121)	(151)	(105)	:	(169)	(123)	:
Transport, lagring, post og telekommunikasjoner	944	707	:	:	:	:	:	:	:	:
Bank- og finansieringsvirksomhet, forsikringsvirksomhet, eiendomsdrift og forretningsmessig tjenesteyting	763	544	:	:	:	:	:	:	:	:
Offentlig, sosial og privat tjenesteyting	4479	2446	801	:	375	276	(104)	281	(120)	:
<b>Yrkesfelt</b>										
Teknisk, vitenskapelig, humanistisk og kunstnerisk arbeid	2432	1556	310	:	(122)	(132)	:	:	:	:
Administrasjons- og forvaltningsarbeid, bedrifts- og organisasjonsledelse i alt	617	503	:	:	:	:	:	:	:	:
Kontorarbeid	1323	757	244	:	:	:	:	:	:	:
Handelsarbeid	1441	841	(217)	:	:	:	:	(111)	:	:
Jordbruks-, skogbruks- og fiskearbeid	360	(141)	:	:	:	:	:	:	:	:
Gruve- og sprengningsarbeid m.m.	:	:	:	:	:	:	:	:	:	:
Transport og kommunikasjonsarbeid	851	556	:	:	:	:	:	:	:	:
Industri-, bygge- og anleggsarbeid	2083	1307	:	:	336	:	:	247	:	:
Servicearbeid og militært arbeid	2127	865	543	:	232	(184)	:	(171)	(102)	:

<sup>1</sup> Heltid er *samløst* arbeidstid på 30 timer eller mer i uka (alle arbeidsforhold), noe som svarer til 120 timer eller mer over en fireukersperiode.

Tabell 7.2. Yrkesaktive 16 år og over, etter kjønn, arbeidstid i året og næring/yrkesfelt. 3. november 1989 - 2. november 1990

	I alt	Menn				Kvinner			
		I alt	Yrkesaktiv i			I alt	Yrkesaktiv i		
			12 måneder	6-11 måneder	1-5 måneder		12 måneder	6-11 måneder	1-5 måneder
I alt .....	11252	6027	4440	875	715	5225	3811	830	585
<b>Næring</b>									
Jordbruk, skogbruk, fiske og fangst .....	436	285	(131)	:	:	151	(111)	:	:
Oljeutvinning og bergverksdrift .....	199	130	(130)	:	:	(69)	:	:	:
Industri .....	1054	725	511	(114)	(102)	329	(194)	:	:
Kraft- og vannforsyning .....	131	93	:	:	:	(38)	:	:	:
Bygge- og anleggsvirksomhet .....	943	867	571	(176)	(120)	76	:	:	:
Varehandel, hotell- og restaurantvirksomhet .....	2303	1094	835	(123)	(137)	1209	870	(182)	(155)
Transport, lagring, post og telekommunikasjoner .....	944	665	524	:	:	279	235	:	:
Bank- og finansieringsvirksomhet, forsikringsvirksomhet, eiendomsdrift og forretningsmessig tjenesteyting .....	763	407	364	:	:	356	256	:	:
Offentlig, sosial og privat tjenesteyting .....	4479	1761	1299	269	(193)	2718	2010	486	(220)
<b>Yrkesfelt</b>									
Teknisk, vitenskapelig, humanistisk og kunstnerisk arbeid .....	2432	999	867	(101)	:	1433	1055	243	(135)
Administrasjons- og forvaltningsarbeid, bedrifts- og organisasjonsledelse .....	617	438	384	:	:	(179)	(149)	:	:
Kontorarbeid .....	1323	(217)	(177)	:	:	1106	863	(135)	(108)
Handelsarbeid .....	1441	718	575	:	:	723	553	:	:
Jordbruks-, skogbruks- og fiskearbeid .....	360	228	(117)	:	:	(132)	:	:	:
Gruve- og sprengingsarbeid m.m. ....	:	:	:	:	:	:	:	:	:
Transport- og kommunikasjonsarbeid .....	851	680	453	:	(129)	(172)	(172)	:	:
Industri-, bygge- og anleggsarbeid .....	2083	1897	1288	358	251	(186)	:	:	:
Servicearbeid og militært arbeid .....	2127	832	568	(134)	(130)	1295	849	303	(143)

Tabell 8. Hovedtall for yrkesaktive i uka 27. oktober - 2. november 1990, etter vanlig/avtalt arbeidstid

	I alt	Menn					Kvinner				
		I alt	1-19 timer	20-29 timer	30-39 timer	40 timer og over	I alt	1-19 timer	20-29 timer	30-39 timer	40 timer og over
I alt .....	9599	5077	263	:	3187	1567	4522	850	685	2632	354
<b>Alder</b>											
16-29 .....	2390	1184	(139)	:	681	343	1206	260	(139)	731	:
30-49 .....	5299	2884	:	:	1906	878	2415	341	350	1475	249
50-66 .....	1813	974	:	:	591	329	839	232	(174)	413	:
67- .....	97	(35)	:	:	:	:	(62)	:	:	:	:
<b>Utført arbeidstid i uka</b>											
Var ikke på arbeid .....	349	(153)	:	:	(122)	:	(196)	:	:	(139)	:
1 - 19 timer .....	1087	300	(211)	:	:	:	787	671	:	:	:
20 - 29 timer .....	754	:	:	:	:	:	658	:	522	:	:
30 - 39 timer .....	5114	2754	:	:	2584	(129)	2360	:	:	2221	:
40 timer og over .....	2293	1773	:	:	406	1357	520	:	:	(166)	324

Tabell 9.1. Yrkesaktive 16 år og over i uka 27. oktober - 2. november 1990, etter kjønn, vanlig/avtalt arbeidstid og næring

Næring	I alt	Menn					Kvinner				
		I alt	1-19 timer	20-29 timer	30-39 timer	40 timer og over	I alt	1-19 timer	20-29 timer	30-39 timer	40 timer og over
I alt .....	9599	5077	263	:	3187	1567	4522	850	685	2632	354
Jordbruk, skogbruk, fiske og fangst ..	283	208	:	:	:	(133)	75	:	:	:	:
Oljeutvinning og bergverksdrift .....	199	130	:	:	:	:	(69)	:	:	:	:
Industri .....	835	599	:	:	467	(121)	236	:	:	(154)	:
Kraft- og vannforsyning .....	116	87	:	:	:	:	:	:	:	:	:
Bygge- og anleggsvirksomhet .....	776	724	:	:	521	(173)	(52)	:	:	:	:
Varehandel, hotell- og restaurantvirksomhet .....	1905	850	:	:	467	308	1055	233	(162)	574	:
Transport, lagring, post og telekommunikasjoner .....	844	592	:	:	273	289	252	:	:	(177)	:
Bank- og finansieringsvirksomhet, forsikringsvirksomhet, eiendomsdrift og forretningsmessig tjenesteyting ..	685	375	:	:	(159)	(162)	310	:	:	(213)	:
Offentlig, sosial og privat tjenesteyting .....	3957	1513	:	:	1113	333	2444	514	424	1347	(159)

Tabell 9.2. Yrkesaktive 16 år og over i uka 27. oktober - 2. november 1990, etter vanlig/avtalt arbeidstid, kjønn og næring/yrkesfelt

	I alt	1-29 timer	30 timer og over	Menn		Kvinner	
				I alt	Av dette 30 timer og over	I alt	Av dette 30 timer og over
I alt	9599	1857	7740	5077	4754	4522	2986
<b>Næring</b>							
Jordbruk	173	:	(150)	109	:	(64)	:
Skogbruk	:	:	:	:	:	:	:
Fiske og fangst	110	:	:	99	:	:	:
Oljeutvinning og bergverksdrift	199	:	(199)	130	(130)	(69)	:
Industri i alt	835	:	772	599	588	236	(184)
Næringsmiddel-, drikkevare- og tobakksindustri	305	:	294	161	(161)	144	(133)
Tekstil-, beklednings-, lær- og lærvareindustri	:	:	:	:	:	:	:
Trevareindustri	:	:	:	:	:	:	:
Treforedling, grafisk industri og forlagsv.	106	:	:	75	:	:	:
Kjemisk industri, mineralolje-, kull-, gummi- og plastindustri	(42)	:	:	:	:	:	:
Keramikk- og glassindustri, mineralske produkter ellers	:	:	:	:	:	:	:
Metallindustri	:	:	:	:	:	:	:
Verkstedindustri	351	:	320	310	310	(41)	:
Industri ellers	:	:	:	:	:	:	:
Kraft- og vannforsyning	116	:	:	87	:	:	:
Bygge- og anleggsvirksomhet	776	:	746	724	694	(52)	:
Varehandel	1532	332	1200	808	733	724	467
Hotell- og restaurantdrift	373	(138)	235	(42)	:	331	(193)
Landtransport	206	:	(181)	177	(167)	:	:
Sjøtransport	247	:	238	219	(219)	:	:
Transport ellers, lagring, post og telekommunikasjoner	391	:	335	196	(176)	195	(159)
Bank- og finansieringsvirksomhet	212	:	(184)	(46)	:	166	(148)
Forsikringsvirksomhet, eiendomsdrift og forretningsmessig tjenesteyting	473	:	376	329	285	144	:
Offentlig administrasjon, forsvar, politi og rettsvesen	1293	:	1215	848	848	445	367
Renovasjon og rengjøring	122	:	:	:	:	112	:
Undervisning og forskningsvirksomhet	718	323	395	266	(217)	452	(178)
Helse- og sosialtjenester	1443	483	960	181	(163)	1262	797
Kulturell tjenesteyting, underholdning og sport	82	:	:	:	:	(62)	:
Personlig tjenesteyting	299	:	299	188	(188)	111	(111)
<b>Yrkesfelt</b>							
Teknisk, vitenskapelig, humanistisk og kunstnerisk arbeid	2233	526	1707	942	851	1291	856
Administrasjons- og forvaltningsarbeid, bedrifts- og organisasjonsledelse	541	:	501	382	361	(159)	(139)
Kontorarbeid	1165	(206)	959	(186)	(166)	979	793
Handelsarbeid	1182	256	926	580	541	602	385
Jordbruks-, skogbruks- og fiskearbeid	(211)	:	(163)	(156)	(117)	:	:
Gruve- og sprengingsarbeid m.m.	:	:	:	:	:	:	:
Transport- og kommunikasjonsarbeid	690	:	629	527	496	(163)	(133)
Industri-, bygge- og anleggsarbeid	1690	(101)	1589	1561	1491	(129)	:
Servicearbeid og militært arbeid	1874	619	1255	731	721	1143	535

Tabell 10. Yrkesaktive 16 år og over med fast oppmøteplass på arbeid i uka 27. oktober - 2. november 1990, etter tallet på arbeidsreiser, reisetid og yrkesfelt/oppmøteplass

	I alt	Reiste ikke	Reiste 1 gang			Reiste 2-3 ganger			Reiste 4 ganger eller flere		
			I alt	Reisetid		I alt	Reisetid		I alt	Reisetid	
				Under 45 min	45 min og over		Under 45 min	45 min og over		Under 45 min	45 min og over
I alt	8663	953	424	250	(174)	586	536	:	6699	6513	(186)
<b>Yrkesfelt</b>											
Teknisk, vitenskapelig, humanistisk og kunstnerisk arbeid	2089	(110)	(103)	:	:	(204)	(194)	:	1672	1654	:
Administrasjons- og forvaltningsarbeid, bedrifts- og organisasjonsledelse	488	:	:	:	:	:	:	:	427	417	:
Kontorarbeid	1064	:	:	:	:	:	:	:	985	985	:
Handelsarbeid	1123	(119)	:	:	:	:	:	:	888	828	:
Jordbruks-, skogbruks- og fiskearbeid	(211)	(124)	:	:	:	:	:	:	:	:	:
Gruve- og sprengingsarbeid m.m.	:	:	:	:	:	:	:	:	:	:	:
Transport- og kommunikasjonsarbeid	519	:	:	:	:	:	:	:	338	338	:
Industri-, bygge- og anleggsarbeid	1421	(191)	:	:	:	:	:	:	1072	1042	:
Servicearbeid og militært arbeid	1736	227	:	:	:	(176)	(176)	:	1267	1199	:
<b>Oppmøteplass og kjønn</b>											
I bostedsfylket	7282	487	300	(220)	:	526	507	:	5969	5845	(124)
Menn	3335	338	(139)	:	:	(122)	(113)	:	2736	2716	:
Kvinner	3947	(149)	(161)	(141)	:	403	393	:	3234	3129	(105)
I bostedskommunen	6981	396	252	(211)	:	495	495	:	5838	5724	(114)
Menn	3142	258	(120)	:	:	(113)	(113)	:	2651	2632	:
Kvinner	3839	(138)	(132)	(132)	:	382	382	:	3187	3092	:
1911 Kvæfjord	(141)	:	:	:	:	:	:	:	(101)	:	:
Menn	:	:	:	:	:	:	:	:	:	:	:
Kvinner	:	:	:	:	:	:	:	:	:	:	:
1902 Tromsø	:	:	:	:	:	:	:	:	:	:	:
Menn	:	:	:	:	:	:	:	:	:	:	:
Kvinner	:	:	:	:	:	:	:	:	:	:	:
1913 Skånland	:	:	:	:	:	:	:	:	:	:	:
Menn	:	:	:	:	:	:	:	:	:	:	:
Kvinner	:	:	:	:	:	:	:	:	:	:	:
Andre kommuner i fylket	:	:	:	:	:	:	:	:	:	:	:
Menn	:	:	:	:	:	:	:	:	:	:	:
Kvinner	:	:	:	:	:	:	:	:	:	:	:
Utenfor fylket	388	282	:	:	:	:	:	:	:	:	:
Menn	306	(209)	:	:	:	:	:	:	:	:	:
Kvinner	:	:	:	:	:	:	:	:	:	:	:
1601 Trondheim	:	:	:	:	:	:	:	:	:	:	:
Menn	:	:	:	:	:	:	:	:	:	:	:
Kvinner	:	:	:	:	:	:	:	:	:	:	:
0301 Oslo	:	:	:	:	:	:	:	:	:	:	:
Menn	:	:	:	:	:	:	:	:	:	:	:
Kvinner	:	:	:	:	:	:	:	:	:	:	:
1852 Tjeldsund	:	:	:	:	:	:	:	:	:	:	:
Menn	:	:	:	:	:	:	:	:	:	:	:
Kvinner	:	:	:	:	:	:	:	:	:	:	:
Andre steder utenfor fylket	270	(184)	:	:	:	:	:	:	:	:	:
Menn	229	(152)	:	:	:	:	:	:	:	:	:
Kvinner	:	:	:	:	:	:	:	:	:	:	:
Uoppgitt oppmøteplass	992	(183)	:	:	:	:	:	:	700	648	:
Menn	837	(183)	:	:	:	:	:	:	565	513	:
Kvinner	(155)	:	:	:	:	:	:	:	(136)	(136)	:

Tabell 11. Yrkesaktive 16 år og over med fast arbeidsreise i uka 27. oktober - 2. november 1990, etter reisemåte, oppmøteplass, tallet på arbeidsreiser, reisetid og etter reisemåte, kjønn og alder

	I alt	Ett transportmiddel					To eller flere transportmidler			
		Bil	Buss	Tog, trikk, T-bane	Båt	Sykkel, gange over 10 min	Annet	Kollektiv transport og/eller sykkel, gange over 10 min	Kollektiv transport og bil	Andre kombinasjoner
I alt	7710	4955	477	:	:	1022	363	:	371	390
<b>Oppmøteplass, tallet på arbeidsreiser og reisetid</b>										
Oppmøteplass i bostedskommunen	6585	4240	457	:	:	869	313	:	303	321
Reiste 1 gang	252	(195)	:	:	:	:	:	:	:	:
Under 45 min	(211)	(184)	:	:	:	:	:	:	:	:
45 min og over	:	:	:	:	:	:	:	:	:	:
Reiste 2 - 3 ganger	495	306	:	:	:	:	:	:	:	:
Under 45 min	495	306	:	:	:	:	:	:	:	:
45 min og over	:	:	:	:	:	:	:	:	:	:
Reiste 4 ganger eller flere	5838	3739	427	:	:	775	262	:	284	277
Under 45 min	5724	3702	406	:	:	767	253	:	245	277
45 min og over	(114)	:	:	:	:	:	:	:	:	:
Oppmøteplass utenfor bostedskommunen	316	228	:	:	:	:	:	:	:	:
Reiste 1 gang	(124)	:	:	:	:	:	:	:	:	:
Under 45 min	:	:	:	:	:	:	:	:	:	:
45 min og over	(115)	:	:	:	:	:	:	:	:	:
Reiste 2 - 3 ganger	:	:	:	:	:	:	:	:	:	:
Under 45 min	:	:	:	:	:	:	:	:	:	:
45 min og over	:	:	:	:	:	:	:	:	:	:
Reiste 4 ganger eller flere	(161)	(151)	:	:	:	:	:	:	:	:
Under 45 min	(141)	(131)	:	:	:	:	:	:	:	:
45 min og over	:	:	:	:	:	:	:	:	:	:
Uoppgitt oppmøteplass	809	488	:	:	:	(153)	:	:	:	:
<b>Kjønn og alder</b>										
Menn	3747	2765	(111)	:	:	415	(123)	:	(137)	(128)
16-29	794	467	:	:	:	(133)	:	:	:	:
30-49	2205	1735	:	:	:	(184)	:	:	:	:
50-66	723	536	:	:	:	:	:	:	:	:
67-	:	:	:	:	:	:	:	:	:	:
Kvinner	3962	2190	366	:	:	608	240	:	234	262
16-29	1004	569	:	:	:	:	(107)	:	:	:
30-49	2147	1345	(175)	:	:	286	(101)	:	(101)	(120)
50-66	750	258	:	:	:	(212)	:	:	:	:
67-	:	:	:	:	:	:	:	:	:	:

Tabell 12. Boliger og bosatte. Hustype, tallet på rom, kjøkken. 3. november 1990

Tallet på rom på 6 m <sup>2</sup> eller mer (kjøkken, gang, bad o.l. er ikke medregnet)	Boliger					Bosatte	
	I alt	Frittliggende enebolig eller vånings- hus til- knyttet gårdsdrift	Andre ene- og tomanns- boliger og småhus	Blokk, leiegård e.l.	Forret- nings- bygg, bygg for felles- hus- holdning e.l.	I alt	Pr. bolig
I alt	9036	6119	2069	737	112	22286	2,5
1 rom	675	361	126	124	(63)	953	1,4
Med kjøkken i alt	551	303	116	112	:	785	1,4
Kjøkken 6 m <sup>2</sup> eller større	261	158	(54)	(49)	:	377	1,4
Kjøkken mindre enn 6 m <sup>2</sup>	290	145	(62)	(63)	:	408	1,4
Uten kjøkken	123	(58)	:	:	:	168	1,4
2 rom	1127	627	309	185	:	1884	1,7
Med kjøkken i alt	1095	608	297	185	:	1841	1,7
Kjøkken 6 m <sup>2</sup> eller større	641	399	165	(71)	:	1140	1,8
Kjøkken mindre enn 6 m <sup>2</sup>	454	208	132	114	:	702	1,5
Uten kjøkken	:	:	:	:	:	:	:
3 rom	1855	843	691	297	:	3563	1,9
4 rom	2576	1744	723	(104)	:	7029	2,7
5 rom	1342	1197	135	:	:	4242	3,2
6 rom	760	690	(50)	:	:	2357	3,1
7 rom	305	297	:	:	:	1032	3,4
8 rom	211	206	:	:	:	662	3,1
9 rom eller flere	185	152	:	:	:	563	3,0

Tabell 13. Boliger, rom og bosatte, etter hustype. 3. november 1990

	I alt	Frittliggende enebolig eller våningshus tilknyttet gårdsdrift	Hus i kjede, rekkehus, terrassehus, vertikaldelt tomannsbolig	Horisontaldelt tomannsbolig eller annet boligbygg med mindre enn 3 etasjer	Blokk, leiegård e.l.	Forretningsbygg, bygg for fellesholdning e.l.
Boliger i alt	9036	6119	1257	811	737	112
Bosatte i alt	22286	16059	3278	1512	1260	176
Rom i alt	35558	26348	4444	2533	1971	262
Rom pr. bolig	3,9	4,3	3,5	3,1	2,7	2,3
Bosatte pr. bolig	2,5	2,6	2,6	1,9	1,7	1,6

Tabell 14. Boliger etter eieform og areal<sup>1</sup>. Rom og bosatte, etter eieform. 3. november 1990

	I alt	Boligen eies			Boligen leies			
		I alt	Privat	Gjennom borettslag e.l.	I alt	Som tjeneste- bolig	For et avgrenset tidsrom	På andre vilkår
Boliger i alt	9036	6534	5249	1285	2502	528	524	1451
Under 50 m <sup>2</sup>	905	330	198	133	575	(56)	162	357
50 - 59 m <sup>2</sup>	888	430	266	163	459	(50)	109	300
60 - 79 m <sup>2</sup>	1161	651	447	204	510	(74)	108	328
80 - 99 m <sup>2</sup>	1852	1475	1075	400	377	139	(62)	177
100 - 129 m <sup>2</sup>	2087	1701	1434	267	386	162	(58)	166
130 - 149 m <sup>2</sup>	831	749	685	(65)	(82)	:	:	(71)
150 - 199 m <sup>2</sup>	821	732	697	:	(89)	:	:	(52)
200 m <sup>2</sup> eller mer	491	466	447	:	:	:	:	:
Bosatte i alt	22286	17454	14694	2759	4832	1180	981	2671
Bosatte pr. bolig	2,5	2,7	2,8	2,1	1,9	2,2	1,9	1,8
Rom i alt	35558	28405	23982	4423	7153	1828	1278	4047
Rom pr. bolig	3,9	4,3	4,6	3,4	2,9	3,5	2,4	2,8

<sup>1</sup> Medregnet kjøkken, gang, bad o.l.



Tabell 15. Boliger etter tallet på rom og tallet på bosatte. 3. november 1990

Tallet på bosatte	I alt	Tallet på rom								
		1	2	3	4	5	6	7	8	9 eller flere
Boliger i alt	9036	675	1127	1855	2576	1342	760	305	211	185
1	2912	547	636	845	447	159	159	:	:	(50)
2	2217	(60)	320	568	777	291	(102)	(50)	:	:
3	1550	:	(106)	253	604	293	158	:	:	:
4	1660	:	:	141	560	428	213	111	(69)	(80)
5	556	:	:	:	160	128	(103)	:	:	:
6 eller flere	141	:	:	:	:	:	:	:	:	:

Tabell 16. Boliger etter husets byggeår og hustype/eieform/oppvarmingskilde. Bosatte og rom, etter husets byggeår. 3. november 1990

	I alt	Husets byggeår							
		-1900	1901-1920	1921-1940	1941-1945	1946-1960	1961-1970	1971-1980	1981-1990
Boliger i alt	9036	360	464	461	(87)	2235	1790	1993	1647
<b>Hustype</b>									
Frittliggende enebolig eller våningshus tilknyttet gårdsdrift	6119	271	367	336	(66)	1425	1092	1271	1290
Hus i kjede, rekkehus, terrassehus eller vertikaldelt tomannsbolig	1257	:	:	:	:	140	378	472	247
Horisontaldelt tomannsbolig eller annet boligbygg med mindre enn 3 etasjer	811	:	:	(91)	:	377	146	(61)	:
Blokk, leiegård eller annet boligbygg med 3 etasjer eller mer	737	:	:	:	:	273	151	164	(70)
Forretningsbygg, pensjonat, aldershjem, militærforlegning eller annet bygg for felleshusholdning	112	:	:	:	:	:	:	:	:
<b>Eie-/eieform</b>									
Eies i alt	6534	246	320	262	(52)	1412	1273	1554	1414
Privat	5249	223	292	223	:	1197	952	1185	1133
Gjennom borettslag eller boligaksjeselskap	1285	:	:	:	:	215	321	369	281
Leies i alt	2502	113	144	199	:	823	516	439	233
Som tjenestebolig	528	:	:	:	:	138	219	(98)	:
For et avgrenset tidsrom	524	:	:	:	:	165	(75)	(85)	(93)
På andre vilkår	1451	(84)	109	125	:	520	222	255	121
<b>Oppvarmingskilde</b>									
Én kilde, i alt	4302	201	240	201	:	1254	704	962	697
Sentralvarme	455	:	:	:	:	225	(89)	:	:
Elektriske ovner, varmekabler e.l.	3327	111	156	144	:	858	513	889	643
Ovner for flytende brensel	217	:	:	:	:	(98)	(49)	:	:
Ovner for fast brensel	303	(66)	:	:	:	(74)	(53)	:	:
To eller flere kilder, i alt	4735	159	224	260	:	981	1085	1031	950
Elektriske ovner og ovner for fast brensel	3203	107	173	163	:	621	577	675	849
Elektriske ovner og ovner for flytende brensel	812	:	:	(52)	:	168	320	185	:
Ovner for fast og flytende brensel	(79)	:	:	:	:	:	:	:	:
Sentralvarme og én eller flere andre kilder	141	:	:	:	:	(68)	:	:	:
Andre kombinasjoner	500	:	:	:	:	(105)	156	158	:
Bosatte i alt	22286	648	873	908	(178)	4479	4413	5829	4959
Bosatte pr. bolig	2,5	1,8	1,9	2,0	(2,0)	2,0	2,5	2,9	3,0
Rom i alt	35558	1484	1752	1626	(340)	7840	6921	8084	7511
Rom pr. bolig	3,9	4,1	3,8	3,5	(3,9)	3,5	3,9	4,1	4,6

Tabell 17.1. Boliger etter sanitærutstyr og størrelse. 3. november 1990

	I alt	Sanitærutstyr					
		Med WC			Uten WC		
		I alt	Med bad	Uten bad	I alt	Med bad	Uten bad
Boliger i alt	9036	8813	8602	211	223	(65)	158
<b>Tallet på rom på 6 m<sup>2</sup> eller mer</b> (kjøkken, gang, bad o.l. er <i>ikke</i> medregnet)							
1-2 rom	1802	1658	1583	(75)	143	:	114
3 rom	1855	1820	1768	(52)	:	:	:
4 rom	2576	2546	2501	:	:	:	:
5 rom eller flere	2803	2788	2750	:	:	:	:

Tabell 17.2. Boliger og bosatte. Sanitærutstyr/byggeår, størrelse og tilgjengelighet. 3. november 1990

	I alt	Av dette med både bad og WC	Husets byggeår		
			-1900	1901-1960	1961-1990
Boliger i alt	9036	8602	360	3247	5429
<b>Tallet på rom på 6 m<sup>2</sup> eller mer</b> (kjøkken, gang, bad o.l. er <i>ikke</i> medregnet)					
1 rom	675	554	(67)	259	349
Med kjøkken 6 m <sup>2</sup> eller større	261	211	:	117	120
Med kjøkken mindre enn 6 m <sup>2</sup>	290	263	:	(98)	162
Uten kjøkken	123	(80)	:	:	(67)
2 rom	1127	1029	:	542	555
Med kjøkken 6 m <sup>2</sup> eller større	641	597	:	337	274
Med kjøkken mindre enn 6 m <sup>2</sup>	454	409	:	185	269
Uten kjøkken	:	:	:	:	:
3 rom	1855	1768	:	973	852
4 rom	2576	2501	(90)	726	1760
5 rom	1342	1319	:	405	901
6 rom	760	740	(65)	178	518
7 rom	305	305	:	(62)	238
8 rom	211	206	:	(52)	130
9 rom eller flere	185	179	:	(50)	127
<b>Etasjeplassering. Heis</b>					
Boliger med beboelsesrom i én etasje i alt					
Kjelleretasje	5712	5323	243	2262	3207
Underetasje	625	542	:	230	381
1. etasje	489	414	:	188	264
2. etasje	3124	3014	117	1113	1895
3. etasje	1101	1006	(55)	583	462
4. etasje	319	305	:	120	190
I hus med heis	:	:	:	:	:
I hus uten heis	:	:	:	:	:
5. etasje eller høyere	:	:	:	:	:
I hus med heis	:	:	:	:	:
I hus uten heis	:	:	:	:	:
Boliger med beboelsesrom i flere etasjer i alt					
1. etasje og underetasje/kjeller	3324	3278	116	986	2222
1. og 2. etasje	1231	1231	:	162	1067
1. og 2. etasje og underetasje/kjeller	1613	1569	(104)	650	859
1., 2. og 3. etasje	337	334	:	124	209
Andre etasjekombinasjoner	:	:	:	:	:
Andre etasjekombinasjoner	(98)	(98)	:	:	(60)
Bosatte i alt	22286	21624	648	6438	15201
Bosatte pr. bolig	2,5	2,5	1,8	2,0	2,8
Rom i alt	35558	34356	1484	11558	22515
Rom pr. bolig	3,9	4,0	4,1	3,6	4,1

Tabell 18. Boliger etter standardindikatorer. Bosatte etter alder og standardindikatorer. 3. november 1990

	Boliger	Bosatte								
		I alt	0-19	20-29	30-39	40-49	50-59	60-69	70-79	80-
I alt <sup>1</sup> .....	9036	22286	6164	3626	3357	3247	1974	2045	1355	517
<b>Hustype</b>										
Frittliggende enebolig eller våningshus tilknyttet gårdsdrift .....	6119	16059	4416	2357	2301	2588	1414	1594	960	430
Småhus .....	2069	4790	1558	816	1015	550	241	287	236	:
Blokk, leiegård, forretningsbygg, bygg for felleshusholdning e.l. ....	849	1436	280	330	248	(140)	:	(116)	(104)	(125)
<b>Tallet på rom. Kjøkken</b>										
1 - 2 rom .....	1802	2837	445	801	406	283	(161)	251	276	(214)
Med kjøkken .....	1646	2627	418	718	374	251	(158)	229	264	(214)
Uten kjøkken .....	156	210	:	:	:	:	:	:	:	:
3 - 4 rom .....	4431	10592	2940	1616	1695	1336	809	1210	667	319
5 rom eller flere .....	2803	8857	2868	1086	1463	1659	779	536	357	(108)
<b>Byggeår</b>										
- 1900 .....	360	648	:	(113)	:	:	:	(107)	(127)	:
1901 - 1960 .....	3247	6438	1311	1157	799	595	444	859	825	448
1961 - 1990 .....	5429	15201	4870	2233	2684	2635	1260	1031	349	(139)
<b>Oppvarmingskilder</b>										
En kilde, i alt .....	4302	9241	2276	1787	1487	1114	688	898	621	369
Sentralvarme, elektriske ovner, varmekabler e.l. ....	3782	8184	2077	1586	1364	1012	649	712	485	299
Ovner for flytende brensel .....	217	463	:	(107)	:	:	:	:	:	:
Ovner for fast brensel .....	303	594	(137)	:	:	:	:	:	:	:
To eller flere kilder, i alt .....	4735	13045	3977	1716	2076	2163	1061	1099	680	273
Elektriske ovner og ovner for fast brensel .....	3203	9103	2966	1102	1609	1535	593	685	450	(163)
Elektriske ovner og ovner for flytende brensel .....	812	1977	457	314	(212)	281	255	276	(117)	:
Ovner for fast og flytende brensel .....	(79)	(128)	:	:	:	:	:	:	:	:
Sentralvarme og én eller flere andre kilder .....	141	351	:	:	:	:	:	:	:	:
Andre kombinasjoner .....	500	1485	447	224	(211)	286	(180)	:	:	:
<b>Sanitærforhold</b>										
Har både bad og WC .....	8602	21624	6186	3360	3472	3221	1705	1882	1232	567
Har WC, men ikke bad .....	211	348	:	:	:	:	:	:	:	:
Har bad, men ikke WC .....	(65)	(85)	:	:	:	:	:	:	:	:
Har verken bad eller WC .....	158	228	:	:	:	:	:	:	:	:
<b>Etasjeplassering. Hels</b>										
Boliger med beboelsesrom i én etasje i alt .....	5712	12689	3216	2313	1772	1798	981	1274	878	457
1. etasje, kjelleretasje eller underetasje .....	4238	9898	2637	1713	1314	1515	820	987	621	290
2. etasje eller høyere .....	1474	2791	579	600	458	282	(161)	287	257	(167)
I hus med heis .....	(77)	(127)	:	:	:	:	:	:	:	:
I hus uten heis .....	1397	2664	562	571	458	274	(154)	277	(222)	(147)
Boliger med beboelsesrom i flere etasjer .....	3324	9597	3037	1190	1792	1480	768	723	423	(185)
<b>Plan i boligen</b>										
Boliger med kjøkken, bad, WC og minst ett beboelsesrom på ett plan .....	7621	19071	5366	3029	2931	2865	1570	1680	1100	530
<b>Eie-/leieform</b>										
Eies i alt .....	6534	17454	4995	2189	2694	2815	1493	1713	1062	492
Privat .....	5249	14694	4241	1853	2106	2478	1289	1449	889	390
Gjennom borettslag e.l. ....	1285	2759	754	337	588	337	(204)	265	(173)	(102)
Leies .....	2502	4832	1259	1313	870	463	256	284	238	(149)
<b>Tallet på bosatte</b>										
1 .....	2912	2912	:	736	467	239	(169)	368	477	408
2 .....	2217	4435	459	592	460	428	491	1112	696	(195)
3 .....	1550	4649	1207	887	747	723	598	367	:	:
4 .....	1660	6640	2739	815	1293	1280	374	(103)	:	:
5 .....	556	2779	1336	364	465	482	:	:	:	:
6 eller flere .....	141	870	463	(109)	(131)	(126)	:	:	:	:

<sup>1</sup> Se tekstdelen, pkt. 5.

Tabell 19. Husholdninger, familier og personer, etter type husholdning<sup>1</sup>. Husholdninger etter type husholdning<sup>1</sup> og tallet på familier i husholdningen/yrkesaktivitet i husholdningen/eieform/tallet på rom i boligen og kjøkken. 3.november 1990

	I alt	En- person- hus- hold- ninger	Flerpersonhusholdninger uten barn			Flerpersonhusholdninger med barn			
			I alt	2 per- soner	3 per- soner eller flere	I alt	1 barn	2 barn	3 barn eller flere
Personer i alt	22286	2912	6964	3587	3377	12409	5111	5196	2102
Familier i alt	10033	2912	3242	2084	1158	3878	1964	1481	433
Husholdninger i alt	9036	2912	2801	1794	1007	3323	1621	1295	408
<b>Tallet på familier i husholdningen</b>									
1 familie	8093	2912	2388	1503	885	2792	1291	1118	384
2 familier	897	.	388	291	(98)	508	317	167	:
3 familier	:	.	:	.	:	:	:	:	:
4 familier eller flere	:	.	:	.	:	:	:	:	:
<b>Yrkesaktivitet. Tallet på yrkesaktive i uka</b>									
Husholdning uten yrkesaktive	3108	1819	941	827	115	348	212	(92)	:
Husholdning med 1 yrkesaktiv	2772	1093	621	426	196	1057	550	386	122
Heltid <sup>2</sup>	2318	1014	442	291	151	862	446	319	(97)
Deltid	454	(80)	180	135	:	195	(104)	(66)	:
Husholdning med 2 yrkesaktive	2553	.	939	541	397	1615	662	732	221
Begge på heltid	1607	.	601	346	256	1006	440	449	117
En på heltid	848	.	276	150	126	572	206	261	(104)
Ingen på heltid	(99)	.	(61)	:	:	:	:	:	:
Husholdning med 3 yrkesaktive	481	.	231	.	231	250	157	(73)	:
Alle på heltid	177	.	(81)	.	(81)	(96)	(66)	:	:
To på heltid	215	.	112	.	112	(102)	(63)	:	:
En på heltid	(75)	.	:	.	:	:	:	:	:
Ingen på heltid	:	.	:	.	:	:	:	:	:
Husholdning med 4 yrkesaktive og over	123	.	(69)	.	(69)	(55)	:	:	:
<b>Eie-/leieform</b>									
Eies i alt	6534	1620	2328	1438	890	2586	1193	1047	345
Privat	5249	1113	1999	1202	796	2137	946	890	301
Gjennom borettslag e.l.	1285	507	330	235	(94)	449	248	157	:
Leies i alt	2502	1292	472	356	117	738	427	248	(63)
Som tjenestebolig	528	219	(72)	(60)	:	238	131	(85)	:
For et avgrenset tidsrom	524	298	(71)	:	:	154	(90)	:	:
På andre vilkår	1451	775	330	256	(74)	346	206	116	:
<b>Tallet på rom. Kjøkken</b>									
1 rom	675	547	(75)	(60)	:	(53)	:	:	:
Med kjøkken i alt	551	437	(70)	(55)	:	:	:	:	:
Kjøkken 6 m <sup>2</sup> eller større	261	199	:	:	:	:	:	:	:
Kjøkken mindre enn 6 m <sup>2</sup>	290	239	:	:	:	:	:	:	:
Uten kjøkken	123	109	:	:	:	:	:	:	:
2 rom	1127	636	270	210	(59)	221	174	:	:
Med kjøkken i alt	1095	606	270	210	(59)	219	172	:	:
Kjøkken 6 m <sup>2</sup> eller større	641	308	187	150	:	146	122	:	:
Kjøkken mindre enn 6 m <sup>2</sup>	454	298	(83)	(60)	:	(73)	(50)	:	:
Uten kjøkken	:	:	:	:	:	:	:	:	:
3 rom	1855	845	501	396	(105)	509	328	136	:
4 rom	2576	447	978	651	326	1151	548	467	136
5 rom	1342	159	525	286	240	658	245	319	(94)
6 rom	760	159	251	(90)	161	350	160	128	(62)
7 rom	305	:	(93)	(50)	:	173	(70)	(56)	:
8 rom	211	:	(82)	:	:	(99)	:	(59)	:
9 rom eller flere	185	(50)	:	:	:	109	:	(64)	:

<sup>1</sup> I denne tabellen er barn (ugifte hjemmeboende) 18 år og over holdt utenfor ved grupperingen av husholdninger etter type. Husholdninger som har barn bare i alderen 18 år og over, er derfor regnet som flerpersonhusholdninger uten barn. <sup>2</sup> Heltid er *samt* avtalt/vanlig arbeidstid på 30 timer eller mer i uka (alle arbeidsforhold).

Tabell 20. Husholdninger, familier og personer, etter husholdningsstørrelse/type husholdning. Absolutte tall og prosent. 3. november 1990

	Absolutte tall			Prosent		
	Personer	Familier	Husholdninger	Personer	Familier	Husholdninger
I alt .....	22286	10033	9036	100,0	100,0	100,0
<b>Husholdningsstørrelse</b>						
1 person .....	2912	2912	2912	13,1	29,0	32,2
2 personer .....	4435	2528	2217	19,9	25,2	24,5
3 personer .....	4649	1871	1550	20,9	18,6	17,2
4 personer .....	6640	1882	1660	29,8	18,8	18,4
5 personer eller flere .....	3649	840	697	16,4	8,4	7,7
<b>Husholdningstype</b>						
Énpersonhusholdninger .....	2912	2912	2912	13,1	29,0	32,2
<b>Alder</b>						
- 24 .....	447	447	447	2,0	4,5	4,9
25 - 34 .....	567	567	567	2,5	5,7	6,3
35 - 44 .....	338	338	338	1,5	3,4	3,7
45 - 69 .....	676	676	676	3,0	6,7	7,5
70 - 79 .....	477	477	477	2,1	4,8	5,3
80 - 84 .....	249	249	249	1,1	2,5	2,8
85 - .....	159	159	159	0,7	1,6	1,8
<b>Flerpersonhusholdninger uten barn<sup>1</sup> .....</b>						
<b>Alder eldste person</b>						
- 44 .....	2340	1115	846	10,5	11,1	9,4
45 - 69 .....	3461	1531	1408	15,5	15,3	15,6
70 - 79 .....	952	480	448	4,3	4,8	5,0
80 - 84 .....	(140)	(75)	(68)	(0,6)	(0,7)	(0,8)
85 - .....	:	:	:	:	:	:
<b>Flerpersonhusholdninger med barn<sup>1</sup> .....</b>						
<b>Alder yngste barn</b>						
0 - 6 .....	6079	1962	1616	27,3	19,6	17,9
7 - 15 .....	5281	1605	1425	23,7	16,0	15,8
16 - 17 .....	1050	310	283	4,7	3,1	3,1
<b>Tallet på barn i husholdningen</b>						
1 barn .....	5111	1964	1621	22,9	19,6	17,9
2 barn .....	5196	1481	1295	23,3	14,8	14,3
3 barn .....	1772	372	355	8,0	3,7	3,9
4 barn eller flere .....	330	61	53	1,5	0,6	0,6

<sup>1</sup> I denne tabellen er barn (ugifte hjemmeboende) 18 år og over holdt utenfor ved grupperingen av husholdninger etter type. Husholdninger som har barn bare i alderen 18 år og over, er derfor regnet som flerpersonhusholdninger uten barn.

Tabell 21. Husholdninger etter type husholdning<sup>1</sup> og disponering av personbil/avfallssortering.  
3. november 1990

	I alt	Hushold- ninger med barn	Husholdninger uten barn					
			I alt	Alder eldste person				
				-24	25-44	45-69	70-79	80-
Husholdninger i alt	9036	3323	5713	807	1391	2083	925	507
<b>Disponering av personbil</b>								
1 bil	5413	2103	3311	458	904	1274	502	173
2 biler	1538	886	651	125	187	311	:	:
3 biler eller flere	283	114	169	:	:	(76)	:	:
Husholdningen disponerer ikke bil	1802	220	1582	180	253	424	393	332
<b>Avfallssortering (kildesortering)</b>								
Husholdningen sorterer avfall, i alt	1867	927	941	134	245	398	112	(52)
Papir <sup>2</sup>	259	129	130	:	:	(63)	:	:
Glass <sup>2</sup>	289	159	131	:	:	:	:	:
Batterier <sup>2</sup>	1555	801	754	(90)	211	347	(74)	:
Maling, lakk, olje e.l. <sup>2</sup>	322	182	140	:	:	(68)	:	:
Annet avfall <sup>2</sup>	225	(95)	130	:	:	(57)	:	:
Husholdningen sorterer ikke avfall	7169	2397	4772	673	1146	1686	812	455

<sup>1</sup> I denne tabellen er barn (ugifte hjemmeboende) 18 år og over holdt utenfor ved grupperingen av husholdninger etter type. Husholdninger som har barn bare i alderen 18 år og over, er derfor regnet som husholdninger uten barn. <sup>2</sup> Noen husholdninger sorterer flere typer avfall. Derfor blir summen av husholdninger etter avfallstype større enn tallet på husholdninger som sorterer avfall i alt.

Tabell 24. Barn 0-17 år etter alder, familietype og mors/fars yrkesaktivitet i uka 27. oktober -  
2. november 1990

Alder	I alt	Ektepar med barn		Mor/far med barn		
		I alt	Av dette		I alt	Av dette med yrkesaktiv mor/far
			En av foreldrene yrkesaktiv	Begge foreldrene yrkesaktive		
Barn i alt <sup>1</sup>	5440	4059	1072	2884	1381	839
0 - 6 år	2122	1483	433	997	639	388
7 - 12 år	1718	1321	394	900	397	(193)
13 - 17 år	1600	1255	245	987	345	258

<sup>1</sup> Barn 0-17 år i alt er ikke det samme som personer 0-17 i alt. Se tekstdelen, pkt. 4.1.

Tabell 25. Personer 67 år og over i privathusholdning. Alder, tallet på personer i husholdningen og indikatorer for boligstandard. 3. november 1990

	I alt	Aldersgruppering 1				Aldersgruppering 2			
		67 - 79 år		80 år og over		67 - 74 år		75 -79 år	
		Bor alene	Bor med flere	Bor alene	Bor med flere	Bor alene	Bor med flere	Bor alene	Bor med flere
I alt <sup>1</sup> .....	2482	643	1322	329	(188)	388	1010	255	312
<b>Hustype</b>									
Frittliggende ønebolig eller våningshus tilknyttet gårdsdrift .....	1835	437	968	258	(171)	278	732	(159)	236
Småhus .....	377	(109)	(180)	:	:	:	(120)	:	:
Blokk, leiegård, forretningsbygg, bygg for felleshusholdning e.l. ....	279	:	:	:	:	:	:	:	:
<b>Tallet på rom. Kjøkken</b>									
1 - 2 rom .....	553	(209)	(131)	(159)	:	:	:	(129)	:
Med kjøkken .....	532	(189)	(129)	(159)	:	:	:	(129)	:
Uten kjøkken .....	:	:	:	:	:	:	:	:	:
3 - 4 rom .....	1326	278	729	(189)	(130)	(179)	537	:	(191)
5 rom eller flere .....	612	(129)	374	:	:	:	287	:	:
<b>Byggeår</b>									
- 1900 .....	(210)	:	(105)	:	:	:	:	:	:
1901 - 1960 .....	1562	358	756	298	(150)	(219)	559	(139)	(197)
1961 - 1990 .....	719	(209)	372	:	:	(109)	296	:	:
<b>Oppvarmingskilder</b>									
Én kilde, i alt .....	1253	358	527	249	(120)	(199)	369	(159)	(158)
Sentralvarme, elektriske ovner, varmekabler e.l. ....	980	288	393	(209)	:	(149)	276	(139)	(116)
Ovner for flytende brensel .....	(130)	:	:	:	:	:	:	:	:
Ovner for fast brensel .....	(143)	:	:	:	:	:	:	:	:
To eller flere kilder, i alt .....	1238	258	707	(159)	(114)	(149)	536	(109)	(170)
Sentralvarme og én eller flere andre kilder .....	:	:	:	:	:	:	:	:	:
Andre kombinasjoner .....	1158	239	661	(159)	:	(129)	516	(109)	(145)
<b>Sanitærforhold</b>									
Har både bad og WC .....	2293	547	1180	368	(199)	298	873	249	307
Har enten bad eller WC .....	(151)	:	:	:	:	:	:	:	:
Har verken bad eller WC .....	:	:	:	:	:	:	:	:	:
<b>Etasjeplassering. Heis</b>									
Boliger med beboelsesrom i én etasje i alt .....	1705	517	732	288	(169)	278	532	239	(200)
1. etasje, kjelleretasje eller underetasje .....	1196	388	519	(179)	(111)	(219)	386	(169)	(133)
2. etasje eller høyere .....	509	(129)	(213)	(109)	:	:	(146)	:	:
I hus med heis .....	:	:	:	:	:	:	:	:	:
I hus uten heis .....	444	(109)	(188)	:	:	:	(131)	:	:
Boliger med beboelsesrom i flere etasjer .....	786	:	502	(119)	:	:	373	:	(129)
<b>Plan i boligen</b>									
Boliger med kjøkken, bad, WC og minst ett beboelsesrom på ett plan ..	2058	497	1031	348	(182)	268	754	229	277
<b>Ele-/leieform</b>									
Eies i alt .....	2011	417	1101	288	(204)	258	827	(159)	274
Privat .....	1686	368	928	(219)	(171)	249	721	(119)	(207)
Gjennom borettslag e.l. ....	325	:	(173)	:	:	:	(106)	:	:
Leies .....	480	(199)	(132)	(119)	:	:	:	(109)	:

<sup>1</sup> Se tekstdelen, pkt. 5.

Tabell 26. Folkemengde etter alder, kjønn og type bostedsstrøk/grunnkrets. 3. november 1990

	I alt	Alder										
		0-6	7-15	16-19	20-24	25-29	30-49	50-59	60-66	67-69	70-79	80-
<b>Kommunen</b> .....	22375	2122	2622	1420	1902	1724	6604	1974	1435	610	1395	567
Menn .....	11092	1074	1280	751	991	892	3371	971	720	284	579	179
Kvinner .....	11283	1048	1342	669	911	832	3233	1003	715	326	816	388
<b>Type bostedsstrøk og kjønn</b>												
<b>Tettsteder</b>												
<b>Tettbygde strøk</b> .....	18735	1834	2138	1172	1612	1512	5599	1690	1173	497	1085	423
Menn .....	9236	927	1033	601	833	783	2845	824	592	231	444	123
Kvinner .....	9499	907	1105	571	779	729	2754	866	581	266	641	300
8001 Kilbotn .....	688	59	107	54	55	40	237	45	24	16	40	11
Menn .....	357	28	60	29	31	22	121	26	13	5	18	4
Kvinner .....	331	31	47	25	24	18	116	19	11	11	22	7
8002 Breivik .....	2146	238	337	176	187	136	777	149	64	26	42	14
Menn .....	1076	117	156	93	97	65	391	84	38	14	16	5
Kvinner .....	1070	121	181	83	90	71	386	65	26	12	26	9
8003 Harstad .....	15635	1505	1656	930	1355	1303	4525	1467	1070	449	986	389
Menn .....	7675	768	797	474	699	680	2303	699	531	211	402	111
Kvinner .....	7960	737	859	456	656	623	2222	768	539	238	584	278
8004 Kasfjord .....	266	32	38	12	15	33	60	29	15	6	17	9
Menn .....	128	14	20	5	6	16	30	15	10	1	8	3
Kvinner .....	138	18	18	7	9	17	30	14	5	5	9	6
<b>Spredtebygde strøk</b> .....	3617	288	483	248	289	208	998	281	260	111	308	143
Menn .....	1840	147	247	150	157	106	520	145	126	52	134	56
Kvinner .....	1777	141	236	98	132	102	478	136	134	59	174	87
<b>Uoppgitt</b> .....	23	-	1	-	1	4	7	3	2	2	2	1
<b>Delområde, grunnkrets og kjønn</b>												
<b>01 Gausvik og Sørvik</b> .....	1572	106	199	114	148	97	430	130	105	46	126	71
Menn .....	791	59	98	64	82	46	215	73	46	26	55	27
Kvinner .....	781	47	101	50	66	51	215	57	59	20	71	44
0101 Sandtorg .....	271	20	44	23	25	15	76	24	12	4	18	10
Menn .....	137	10	21	13	16	5	38	13	6	3	9	3
Kvinner .....	134	10	23	10	9	10	38	11	6	1	9	7
0102 Gausvik .....	265	16	32	23	25	12	83	15	11	6	31	11
Menn .....	134	10	13	15	12	8	39	13	3	2	14	5
Kvinner .....	131	6	19	8	13	4	44	2	8	4	17	6
0103 Fauskevåg .....	378	21	37	30	37	23	107	34	32	8	30	19
Menn .....	197	12	21	21	22	8	55	17	15	5	13	8
Kvinner .....	181	9	16	9	15	15	52	17	17	3	17	11
0104 Sørvikmark .....	196	16	15	15	22	13	39	16	19	10	20	11
Menn .....	92	7	7	5	9	7	21	8	10	5	10	3
Kvinner .....	104	9	8	10	13	6	18	8	9	5	10	8
0105 Sørvik .....	267	18	50	13	20	22	80	18	17	9	12	8
Menn .....	129	12	21	6	10	14	38	10	8	4	3	3
Kvinner .....	138	6	29	7	10	8	42	8	9	5	9	5
0106 Nordvik .....	195	15	21	10	19	12	45	23	14	9	15	12
Menn .....	102	8	15	4	13	4	24	12	4	7	6	5
Kvinner .....	93	7	6	6	6	8	21	11	10	2	9	7
<b>02 Kila</b> .....	2334	232	360	184	200	163	783	185	79	51	75	22
Menn .....	1179	111	179	98	107	82	395	101	41	24	33	8
Kvinner .....	1155	121	181	86	93	81	388	84	38	27	42	14
0201 Kilbotn .....	415	28	58	30	32	21	126	34	21	17	37	11
Menn .....	209	14	28	13	17	12	67	19	11	7	16	5
Kvinner .....	206	14	30	17	15	9	59	15	10	10	21	6
0202 Oldra .....	374	35	66	29	30	24	140	25	8	6	10	1
Menn .....	193	14	37	17	17	13	71	13	4	3	4	-
Kvinner .....	181	21	29	12	13	11	69	12	4	3	6	1
0203 Kila m/Rogla .....	141	7	24	14	11	8	46	8	7	7	8	1
Menn .....	73	4	11	8	6	5	24	3	3	2	6	1
Kvinner .....	68	3	13	6	5	3	22	5	4	5	2	-
0204 Ruggevik .....	530	64	86	38	41	45	190	40	15	6	5	-
Menn .....	256	31	40	17	19	21	95	19	9	3	2	-
Kvinner .....	274	33	46	21	22	24	95	21	6	3	3	-
0205 Breivik .....	874	98	126	73	86	65	281	78	28	15	15	9
Menn .....	448	48	63	43	48	31	138	47	14	9	5	2
Kvinner .....	426	50	63	30	38	34	143	31	14	6	10	7



Tabell 26 (forts.). Folkemengde etter alder, kjønn og type bostedsstrøk/grunnkrets. 3. november 1990

	I alt	Alder										
		0-6	7-15	16-19	20-24	25-29	30-49	50-59	60-66	67-69	70-79	80-
03 Kanebogen og Seljestad	9384	961	1187	610	800	716	3012	796	522	185	424	171
Menn	4604	469	558	313	414	349	1534	383	265	92	181	46
Kvinner	4780	492	629	297	386	367	1478	413	257	93	243	125
0301 Holtet syd	491	47	82	44	40	16	197	28	16	3	16	2
Menn	251	24	39	23	20	7	103	13	12	1	7	2
Kvinner	240	23	43	21	20	9	94	15	4	2	9	-
0302 Holtet nord	273	29	46	23	24	11	116	5	7	3	6	3
Menn	129	14	16	10	10	7	58	5	4	2	2	1
Kvinner	144	15	30	13	14	4	58	-	3	1	4	2
0303 Medkila	830	131	139	39	59	75	306	45	19	3	9	5
Menn	439	73	76	24	27	33	165	24	10	1	3	3
Kvinner	391	58	63	15	32	42	141	21	9	2	6	2
0304 Nordmarka	433	66	75	32	31	20	168	26	7	2	5	1
Menn	214	28	31	17	22	9	87	14	3	2	1	-
Kvinner	219	38	44	15	9	11	81	12	4	-	4	1
0305 Kanebogen vest	955	107	122	58	76	91	276	114	58	17	27	9
Menn	479	54	62	36	42	45	140	50	29	9	10	2
Kvinner	476	53	60	22	34	46	136	64	29	8	17	7
0306 Stagnes syd	354	36	27	14	26	48	100	30	24	8	24	17
Menn	175	16	14	8	15	25	56	13	9	3	9	7
Kvinner	179	20	13	6	11	23	44	17	15	5	15	10
0307 Stagnes nord	1034	113	166	72	89	88	362	86	26	15	9	8
Menn	502	50	86	36	48	46	165	48	12	8	3	-
Kvinner	532	63	80	36	41	42	197	38	14	7	6	8
0308 Gangsås	1659	147	192	132	142	130	563	154	99	32	54	14
Menn	835	75	86	70	75	65	293	79	48	13	27	4
Kvinner	824	72	106	62	67	65	270	75	51	19	27	10
0309 Harstadbotn	1029	104	119	69	117	85	326	93	63	14	32	7
Menn	494	48	56	30	57	40	158	46	35	9	14	1
Kvinner	535	56	63	39	60	45	168	47	28	5	18	6
0310 Øvre Seljestad	743	77	81	39	63	48	221	82	63	18	37	14
Menn	356	38	36	16	35	20	115	32	31	10	20	3
Kvinner	387	39	45	23	28	28	106	50	32	8	17	11
0311 Seljestad	992	69	69	47	91	78	212	85	100	55	133	53
Menn	470	33	28	27	37	40	118	33	54	26	60	14
Kvinner	522	36	41	20	54	38	94	52	46	29	73	39
0312 Heggen	591	35	69	41	42	26	165	48	40	15	72	38
Menn	260	16	28	16	26	12	76	26	18	8	25	9
Kvinner	331	19	41	25	16	14	89	22	22	7	47	29
04 Harstad	3449	310	285	177	270	289	941	296	285	136	322	138
Menn	1680	174	155	90	140	159	478	139	131	63	110	41
Kvinner	1769	136	130	87	130	130	463	157	154	73	212	97
0401 Sentrum syd	669	56	46	36	59	57	175	58	59	30	59	34
Menn	347	29	29	23	32	33	93	32	29	15	21	11
Kvinner	322	27	17	13	27	24	82	26	30	15	38	23
0402 Sentrum nord	664	42	28	36	56	54	144	63	59	35	96	51
Menn	304	20	14	20	31	31	82	27	25	12	27	15
Kvinner	360	22	14	16	25	23	62	36	34	23	69	36
0403 Harstadåsen	918	81	70	52	70	68	252	77	79	36	97	36
Menn	435	47	33	26	33	34	126	36	36	16	38	10
Kvinner	483	34	37	26	37	34	126	41	43	20	59	26
0404 Skaret	191	14	22	6	14	18	41	15	25	7	24	5
Menn	74	4	10	2	6	9	16	5	12	4	5	1
Kvinner	117	10	12	4	8	9	25	10	13	3	19	4
0405 Skogvegen	518	41	47	25	39	53	130	60	51	22	41	9
Menn	264	23	27	10	19	31	68	28	24	14	18	2
Kvinner	254	18	20	15	20	22	62	32	27	8	23	7
0406 Blåbærhaugen	489	76	72	22	32	39	199	23	12	6	5	3
Menn	256	51	42	9	19	21	93	11	5	2	1	2
Kvinner	233	25	30	13	13	18	106	12	7	4	4	1
05 Hagebyen	1755	147	134	100	180	159	401	193	161	79	150	51
Menn	871	80	60	51	93	91	208	87	81	37	69	14
Kvinner	884	67	74	49	87	68	193	106	80	42	81	37
0501 Sama	698	55	47	38	58	62	161	64	62	33	79	39
Menn	315	24	13	22	28	31	81	28	28	14	36	10
Kvinner	383	31	34	16	30	31	80	36	34	19	43	29
0502 Trondenes Hageby	907	65	71	56	100	78	202	119	93	43	70	10
Menn	465	39	36	25	52	50	106	54	48	21	32	2
Kvinner	442	26	35	31	48	28	96	65	45	22	38	8
0503 Hagan	75	17	13	3	6	7	23	2	3	-	1	-
Menn	47	11	8	2	4	4	13	2	2	-	1	-
Kvinner	28	6	5	1	2	3	10	-	1	-	-	-
0504 Laugen og Ringberg	26	3	1	1	3	2	6	4	2	2	-	2
Menn	15	2	1	-	1	1	3	1	2	2	-	2
Kvinner	11	1	-	1	2	1	3	3	-	-	-	-
0505 Trondenes	49	7	2	2	13	10	9	4	1	1	-	-
Menn	29	4	2	2	8	5	5	2	1	-	-	-
Kvinner	20	3	-	-	5	5	4	2	-	1	-	-

Tabell 26 (forts.). Folkemengde etter alder, kjønn og type bostedsstrøk/grunnkrets. 3. november 1990

	I alt	Alder										
		0-6	7-15	16-19	20-24	25-29	30-49	50-59	60-66	67-69	70-79	80-
06 Bergseng	1985	195	204	114	186	185	532	223	144	58	107	37
Menn	1010	104	93	59	97	108	270	111	80	23	50	15
Kvinner	975	91	111	55	89	77	262	112	64	35	57	22
0601 Kulseng	104	11	6	2	7	6	23	15	14	9	7	4
Menn	53	8	4	1	5	1	14	7	6	2	3	2
Kvinner	51	3	2	1	2	5	9	8	8	7	4	2
0602 Bergseng	1274	113	135	78	122	117	337	158	91	33	70	20
Menn	650	65	62	38	60	66	171	77	54	13	36	8
Kvinner	624	48	73	40	62	51	166	81	37	20	34	12
0603 Kilhus	420	44	46	26	40	42	123	34	23	12	23	7
Menn	204	18	19	13	20	28	61	18	11	7	7	2
Kvinner	216	26	27	13	20	14	62	16	12	5	16	5
0604 Asegarden	12	2	-	-	8	-	2	-	-	-	-	-
Menn	8	-	-	-	7	-	1	-	-	-	-	-
Kvinner	4	2	-	-	1	-	1	-	-	-	-	-
0605 Tennvassåsen	109	16	11	4	6	8	35	8	10	4	5	2
Menn	58	10	3	3	3	5	19	4	6	1	2	2
Kvinner	51	6	8	1	3	3	16	4	4	3	3	-
0606 Sturvassbotn	66	9	6	4	3	12	12	8	6	-	2	4
Menn	37	3	5	4	2	8	4	5	3	-	-	1
Kvinner	29	6	1	-	1	4	8	3	3	-	-	3
07 Ervik, Kasfjord og Aun	1258	125	170	83	88	93	361	99	84	27	88	40
Menn	635	54	88	52	42	44	193	53	49	7	40	13
Kvinner	623	71	82	31	46	49	168	46	35	20	48	27
0701 Ervik	493	46	57	36	38	40	140	37	35	10	36	18
Menn	251	20	30	25	17	18	79	20	17	2	17	6
Kvinner	242	26	27	11	21	22	61	17	18	8	19	12
0702 Stornes	152	19	29	9	8	5	56	6	8	3	7	2
Menn	78	10	16	6	4	3	26	3	6	1	3	-
Kvinner	74	9	13	3	4	2	30	3	2	2	4	2
0703 Høgda	95	6	11	10	11	3	36	4	2	1	6	5
Menn	49	5	4	5	4	2	21	2	1	-	3	2
Kvinner	46	1	7	5	7	1	15	2	1	1	3	3
0704 Kasfjord	363	39	48	18	21	40	86	39	25	10	26	11
Menn	178	15	27	8	10	19	43	22	16	3	12	3
Kvinner	185	24	21	10	11	21	43	17	9	7	14	8
0705 Skjærstad	36	1	3	2	3	2	8	4	3	2	6	2
Menn	18	-	1	1	2	1	4	2	3	-	3	1
Kvinner	18	1	2	1	1	1	4	2	-	2	3	1
0706 Aun	119	14	22	8	7	3	35	9	11	1	7	2
Menn	61	4	10	7	5	1	20	4	6	1	2	1
Kvinner	58	10	12	1	2	2	15	5	5	-	5	1
08 Grytøy	615	46	82	38	29	18	137	49	53	26	101	36
Menn	306	23	49	24	15	10	72	22	25	11	40	15
Kvinner	309	23	33	14	14	8	65	27	28	15	61	21
0801 Alvestad	198	8	17	14	5	5	35	17	17	16	47	17
Menn	99	5	9	8	1	3	21	10	6	6	21	9
Kvinner	99	3	8	6	4	2	14	7	11	10	26	8
0802 Bjørnrå	121	12	15	4	7	8	24	8	15	1	22	5
Menn	61	8	9	2	5	5	14	3	8	-	6	1
Kvinner	60	4	6	2	2	3	10	5	7	1	16	4
0803 Bessebostad	277	26	50	20	17	4	76	21	15	9	26	13
Menn	135	10	31	14	9	1	36	7	7	5	10	5
Kvinner	142	16	19	6	8	3	40	14	8	4	16	8
0804 Kjøtta	19	-	-	-	-	1	2	3	6	-	6	1
Menn	11	-	-	-	-	1	1	2	4	-	3	-
Kvinner	8	-	-	-	-	-	1	1	2	-	3	1
Uoppgitt	23	-	1	-	1	4	7	3	2	2	2	1

Tabell 27.1. Yrkesaktive 16 år og over, etter næring, kjønn og type bostedsstrøk/delområde. 3. november 1989 - 2. november 1990

	I alt	Jord- bruk, skog- bruk, fiske og fangst	Oljeut- vinning og berg- verks- drift	Industri	Kraft- og vann- for- syning	Bygge- og anleggs- virksom- het	Vare- handel, hotell- og restau- rant- virk- somhet	Transport, lagring, post- og telekom- munika- sjoner	Bank-, finans- og forsikrings- virksomhet, eiendoms- drift og forretnings- messig tjeneste- yting	Offent- lig, sosial og privat tjenest- yting
Kommunen <sup>1</sup> .....	11252	436	199	1054	131	943	2303	944	763	4479
Menn .....	6027	285	130	725	93	867	1094	665	407	1761
Kvinner .....	5225	151	(69)	329	(38)	76	1209	279	356	2718
<b>Type bostedsstrøk og kjønn</b>										
<b>Tettsteder</b>										
Tettbygde strøk .....	9576	247	(172)	839	(177)	779	2180	794	685	3702
Menn .....	5107	(180)	:	578	(148)	711	987	538	352	1521
Kvinner .....	4468	:	:	261	:	:	1193	256	333	2180
8001 Kilbotn .....	383	:	:	:	:	:	(120)	:	:	(127)
Menn .....	224	:	:	:	:	:	:	:	:	:
Kvinner .....	(159)	:	:	:	:	:	:	:	:	:
8002 Breivik .....	1122	:	:	:	:	(118)	(213)	:	(106)	378
Menn .....	598	:	:	:	:	:	:	:	:	(118)
Kvinner .....	524	:	:	:	:	:	(113)	:	:	260
8003 Harstad .....	7928	(165)	(143)	700	(109)	619	1815	657	531	3188
Menn .....	4193	(108)	:	478	:	569	804	437	293	1342
Kvinner .....	3735	:	:	(222)	:	:	1011	(220)	238	1846
8004 Kasfjord .....	(143)	:	:	:	:	:	:	:	:	:
Menn .....	:	:	:	:	:	:	:	:	:	:
Kvinner .....	:	:	:	:	:	:	:	:	:	:
Spredtbygde strøk .....	1669	(142)	:	(200)	:	:	324	(173)	:	616
Menn .....	911	:	:	(137)	:	:	(149)	(113)	:	315
Kvinner .....	758	:	:	:	:	:	(175)	:	:	301
Uoppgitt .....	:	:	:	:	:	:	:	:	:	:
<b>Delområde og kjønn</b>										
01 Gausvik og Sørvik .....	749	:	:	(105)	:	:	(140)	:	:	(221)
Menn .....	438	:	:	:	:	:	:	:	:	(101)
Kvinner .....	311	:	:	:	:	:	:	:	:	(120)
02 Kila .....	1258	:	:	:	:	(129)	284	:	(117)	419
Menn .....	696	:	:	:	:	(120)	(142)	:	:	(161)
Kvinner .....	562	:	:	:	:	:	(142)	:	:	257
03 Kanebogen og Seljestad .....	4821	:	(122)	458	:	442	1114	432	307	1831
Menn .....	2542	:	:	315	:	393	560	303	(150)	673
Kvinner .....	2280	:	:	(142)	:	:	554	(129)	(157)	1158
04 Harstad .....	1589	:	:	(129)	:	(124)	279	(102)	(170)	687
Menn .....	915	:	:	(101)	:	(124)	(102)	:	(110)	315
Kvinner .....	675	:	:	:	:	:	(177)	:	:	372
05 Hagebyen .....	907	:	:	:	:	:	250	:	:	375
Menn .....	452	:	:	:	:	:	:	:	:	(194)
Kvinner .....	455	:	:	:	:	:	(187)	:	:	(181)
06 Bergseng .....	1006	:	:	:	:	:	229	:	:	446
Menn .....	532	:	:	:	:	:	(120)	:	:	231
Kvinner .....	473	:	:	:	:	:	(109)	:	:	(215)
07 Ervik, Kasfjord og Aun .....	712	:	:	:	:	:	(179)	(104)	:	253
Menn .....	381	:	:	:	:	:	:	:	:	(141)
Kvinner .....	331	:	:	:	:	:	(119)	:	:	(112)
08 Grytøy .....	(202)	:	:	:	:	:	:	:	:	:
Menn .....	:	:	:	:	:	:	:	:	:	:
Kvinner .....	(140)	:	:	:	:	:	:	:	:	:
Uoppgitt .....	:	:	:	:	:	:	:	:	:	:

<sup>1</sup> Se tekstdelen, pkt. 5.

Tabell 27.2. Yrkesaktive 16 år og over, etter næring, kjønn og type bostedsstrøk/grunnkrets. 3. november 1989 - 2. november 1990

	I alt	Primær	Sekundær	Tertiær		
				I alt	Off., sosial og privat tjenesteyting	Andre tertiær-næringer
Kommunen <sup>1</sup> .....	11252	436	2327	8489	4479	4010
Menn .....	6027	285	1815	3927	1761	2166
Kvinner .....	5225	151	512	4562	2718	1844
<b>Type bostedsstrøk og kjønn</b>						
<b>Tettsteder</b>						
Tettbygde strøk .....	9576	247	1967	7361	3702	3660
Menn .....	5107	(180)	1528	3399	1521	1877
Kvinner .....	4468	:	439	3963	2180	1782
8001 Kilbotn .....	383	:	:	301	(127)	(175)
Menn .....	224	:	:	(142)	:	:
Kvinner .....	(159)	:	:	(159)	:	:
8002 Breivik .....	1122	:	284	774	378	396
Menn .....	598	:	(219)	327	(118)	(209)
Kvinner .....	524	:	:	447	260	(188)
8003 Harstad .....	7928	(165)	1571	6192	3188	3004
Menn .....	4193	(108)	1208	2877	1342	1535
Kvinner .....	3735	:	364	3315	1846	1469
8004 Kasfjord .....	(143)	:	:	:	:	:
Menn .....	:	:	:	:	:	:
Kvinner .....	:	:	:	:	:	:
Spreddbygde strøk .....	1669	(142)	340	1188	616	571
Menn .....	911	:	257	586	315	270
Kvinner .....	758	:	:	602	301	301
Uoppgitt .....	:	:	:	:	:	:
<b>Delområde, grunnkrets og kjønn</b>						
01 Gausvik og Sørvik .....	749	:	(196)	499	(221)	278
Menn .....	438	:	(140)	270	(101)	(168)
Kvinner .....	311	:	:	229	(120)	(109)
0101 Sandtorg .....	(142)	:	:	:	:	:
Menn .....	:	:	:	:	:	:
Kvinner .....	:	:	:	:	:	:
0102 Gausvik .....	(136)	:	:	:	:	:
Menn .....	:	:	:	:	:	:
Kvinner .....	:	:	:	:	:	:
0103 Fauskevåg .....	(149)	:	:	(118)	:	:
Menn .....	(110)	:	:	:	:	:
Kvinner .....	:	:	:	:	:	:
0104 Sørvikmark .....	:	:	:	:	:	:
Menn .....	:	:	:	:	:	:
Kvinner .....	:	:	:	:	:	:
0105 Sørvik .....	(110)	:	:	:	:	:
Menn .....	:	:	:	:	:	:
Kvinner .....	:	:	:	:	:	:
0106 Nordvik .....	(120)	:	:	:	:	:
Menn .....	:	:	:	:	:	:
Kvinner .....	:	:	:	:	:	:
02 Kila .....	1258	:	316	890	419	471
Menn .....	696	:	259	395	(161)	234
Kvinner .....	562	:	:	495	257	237
0201 Kilbotn .....	226	:	:	(166)	:	:
Menn .....	(141)	:	:	:	:	:
Kvinner .....	:	:	:	:	:	:
0202 Oldra .....	(194)	:	:	(163)	:	:
Menn .....	(101)	:	:	:	:	:
Kvinner .....	:	:	:	:	:	:
0203 Kila m/Rogla .....	:	:	:	:	:	:
Menn .....	:	:	:	:	:	:
Kvinner .....	:	:	:	:	:	:
0204 Ruggevik .....	305	:	:	225	(105)	(120)
Menn .....	(171)	:	:	:	:	:
Kvinner .....	(134)	:	:	(134)	:	:
0205 Breivik .....	465	:	(146)	297	(150)	(146)
Menn .....	232	:	:	(131)	:	:
Kvinner .....	233	:	:	(165)	:	:

<sup>1</sup> Se tekstdelen, pkt. 5.

Tabell 27.2 (forts.). Yrkesaktive 16 år og over, etter næring, kjønn og type bostedsstrøk/grunnkrets.  
3. november 1989 - 2. november 1990

	I alt	Primær	Sekundær	Tertiær		
				I alt	Off., sosial og privat tjenesteyting	Andre tertiær-næringer
03 Kanebogen og Seljestad	4821		1081	3684	1831	1853
Menn	2542		817	1686	673	1013
Kvinner	2280		264	1997	1158	840
0301 Holtet syd	266			(177)		
Menn	(145)					
Kvinner	(121)			(112)		
0302 Holtet nord	(105)					
Menn						
Kvinner						
0303 Medkila	422		(171)	252	(108)	(144)
Menn	260		(141)	(119)		
Kvinner	(163)			(133)		
0304 Nordmarka	(200)			(151)		
Menn	(112)					
Kvinner						
0305 Kanebogen vest	565		(207)	348	(110)	238
Menn	321		(147)	(173)		(113)
Kvinner	245			(175)		(125)
0306 Stagnes syd	(184)			(165)		
Menn	(115)					
Kvinner						
0307 Stagnes nord	511			442	230	(212)
Menn	251			(211)		(164)
Kvinner	261			231	(182)	
0308 Gangsås	842		(162)	680	316	364
Menn	478		(132)	346	(154)	(192)
Kvinner	364			334	(162)	(172)
0309 Harstadbotn	557		(138)	410	229	(181)
Menn	291		(119)	(162)		
Kvinner	266			247	(158)	
0310 Øvre Seljestad	420			355	234	(121)
Menn	(170)			(133)		
Kvinner	250			(223)	(172)	
0311 Seljestad	486			407	(195)	(212)
Menn	(219)			(170)		
Kvinner	267			237	(123)	(114)
0312 Heggen	262			(202)	(124)	
Menn	(132)					
Kvinner	(131)			(112)		
04 Harstad	1589		314	1238	687	551
Menn	915		276	620	315	305
Kvinner	675			618	372	246
0401 Sentrum syd	354			306	(165)	(140)
Menn	(206)			(176)		
Kvinner	(148)			(130)	(104)	
0402 Sentrum nord	284			(222)		(130)
Menn	(141)					
Kvinner	(142)			(124)		
0403 Harstadåsen	444			381	272	(109)
Menn	278			(216)	(143)	
Kvinner	(165)			(165)	(128)	
0404 Skaret						
Menn						
Kvinner						
0405 Skogvegen	259		(120)	(130)		
Menn	(150)		(110)			
Kvinner	(110)					
0406 Blåbærhaugen	(179)			(151)		
Menn	(119)			(101)		
Kvinner						
05 Hagebyen	907		(114)	762	375	387
Menn	452			336	(194)	(142)
Kvinner	455			426	(181)	245
0501 Sama	313			228		(133)
Menn	(174)					
Kvinner	(139)			(128)		
0502 Trondenes Hageby	491			441	(207)	234
Menn	(216)			(184)	(112)	
Kvinner	275			257		(162)
0503 Hagan						
Menn						
Kvinner						
0504 Laugen og Ringberg						
Menn						
Kvinner						
0505 Trondenes						
Menn						
Kvinner						

Tabell 27.2 (forts.). Yrkesaktive 16 år og over, etter næring, kjønn og type bostedsstrøk/grunnkrets.  
3. november 1989 - 2. november 1990

	I alt	Primær	Sekundær	Tertiær		
				I alt	Off., sosial og privat tjenesteyting	Andre tertiær-næringer
06 Bergseng	1006		(152)	786	446	340
Menn	532		(109)	393	231	(162)
Kvinner	473			393	(215)	(178)
0601 Kulseng						
Menn						
Kvinner						
0602 Bergseng	629		(121)	487	265	(223)
Menn	301			(212)	(130)	
Kvinner	328			275	(134)	(141)
0603 Kilhus	256			(206)	(117)	
Menn	(161)			(119)		
Kvinner						
0605 Tennvassåsen						
Menn						
Kvinner						
0606 Stolvassbotn						
Menn						
Kvinner						
07 Ervik, Kasfjord og Aun	712		(115)	547	253	294
Menn	381			253	(141)	(112)
Kvinner	331			295	(112)	(182)
0701 Ervik	325			277	(157)	(120)
Menn	(141)			(102)		
Kvinner	(184)			(175)		
0702 Stornes						
Menn						
Kvinner						
0703 Høgda						
Menn						
Kvinner						
0704 Kasfjord	(192)			(134)		(104)
Menn	(130)					
Kvinner						
0705 Skjærstad						
Menn						
Kvinner						
0706 Aun						
Menn						
Kvinner						
08 Grytøy	(202)			(143)		
Menn						
Kvinner	(140)			(111)		
0801 Alvestad						
Menn						
Kvinner						
0802 Bjørnrå						
Menn						
Kvinner						
0803 Bessebostad	(124)					
Menn						
Kvinner						
0804 Kjøtta						
Menn						
Kvinner						
Uoppgitt						

Tabell 28. Privathusholdninger. Utvalgte kjennetegn for boligstandard, og disponering av personbil. Bostedsstrøk/grunnkrets. 3. november 1990

	Alle privat- hushold- ninger	Boligen har både bad og WC	Kjøkken 6 m <sup>2</sup> og over	Boligen bygget etter 1960	Hushold- ningen eier boligen	Hushold- ningen dispo- nerer bil	Bolig- rommene er på ett plan <sup>1</sup>	Boligen ligger i 2. et. eller høyere og huset har ikke heis
Kommunen .....	9036	8602	7665	5429	6534	7234	7621	1437
<b>Type bostedsstrøk</b>								
<b>Tettsteder</b>								
Tettbygde strøk .....	7612	7250	6425	4698	5472	6230	6388	1354
8001 Kilbotn .....	258	253	230	172	180	228	248	:
8002 Breivik .....	623	613	564	563	554	598	521	(51)
8003 Harstad .....	6627	6290	5545	3898	4659	5322	5540	1271
8004 Kasfjord .....	(104)	(94)	(86)	(66)	(79)	(82)	(79)	:
Spredtbygde strøk .....	1405	1331	1230	711	1043	994	1213	(73)
Uoppgitt .....	:	:	:	:	:	:	:	:
<b>Delområde og grunnkrets</b>								
01 Gausvik og Sørvik .....	618	570	555	282	476	456	517	:
0101 Sandtorg .....	117	117	(103)	(67)	(88)	(102)	114	:
0102 Gausvik .....	(86)	(72)	(72)	:	(76)	(52)	(62)	:
0103 Fauskevåg .....	(100)	(100)	(95)	(48)	(62)	(81)	(75)	:
0104 Sørvikmark .....	125	112	115	:	(85)	(91)	112	:
0105 Sørvik .....	(86)	(81)	(76)	(53)	(69)	(67)	(69)	:
0106 Nordvik .....	(103)	(88)	(94)	:	(96)	(64)	(85)	:
02 Kila .....	786	771	690	606	613	721	699	(78)
0201 Kilbotn .....	167	162	146	114	138	143	156	:
0202 Oldra .....	115	115	(105)	(74)	(62)	(104)	115	:
0203 Kila m/Rogla .....	:	:	:	:	:	:	:	:
0204 Ruggøvik .....	221	211	192	168	190	201	173	:
0205 Breivik .....	236	236	210	209	195	227	208	:
03 Kanebogen og Seljested .....	3717	3560	3216	2591	2833	3168	3188	606
0301 Holtet syd .....	144	144	142	144	137	142	127	:
0302 Holtet nord .....	:	:	:	:	:	:	:	:
0303 Medkila .....	292	272	272	229	236	252	252	:
0304 Nordmarka .....	137	137	112	117	113	123	133	:
0305 Kanebogen vest .....	425	410	397	271	319	370	392	(88)
0306 Stagnes syd .....	215	210	171	167	180	136	201	(62)
0307 Stagnes nord .....	409	404	354	371	309	371	332	(60)
0308 Gangsås .....	593	573	551	458	464	525	497	109
0309 Harstadbotn .....	365	356	316	303	289	318	304	(54)
0310 Øvre Seljested .....	301	292	265	215	224	272	253	:
0311 Seljested .....	562	513	411	165	343	448	469	140
0312 Heggen .....	225	202	181	(104)	175	168	191	(48)
04 Harstad .....	1578	1453	1276	602	980	1117	1238	387
0401 Sentrum syd .....	378	330	307	(66)	158	276	307	157
0402 Sentrum nord .....	276	250	224	(57)	179	162	236	(78)
0403 Harstadåsen .....	439	404	324	215	262	312	330	125
0404 Skaret .....	(88)	(88)	(79)	:	(64)	(74)	(73)	:
0405 Skogvegen .....	249	233	226	128	202	175	170	:
0406 Blåbærhaugen .....	149	149	115	(106)	116	118	123	:
05 Hagebyen .....	838	790	676	420	546	640	714	204
0501 Sama .....	304	284	249	137	230	210	244	(86)
0502 Trondenes Hageby .....	469	444	368	235	277	378	408	107
0503 Hagan .....	:	:	:	:	:	:	:	:
0504 Laugen og Ringberg .....	:	:	:	:	:	:	:	:
0505 Trondenes .....	:	:	:	:	:	:	:	:
06 Bergseng .....	751	741	612	514	526	621	626	(81)
0601 Kulseng .....	(52)	:	:	:	(52)	:	:	:
0602 Bergseng .....	510	505	412	374	354	414	436	(71)
0603 Kilhus .....	142	142	111	(94)	(83)	128	118	:
0605 Tennvassåsen .....	:	:	:	:	:	:	:	:
0606 Storvassbotn .....	:	:	:	:	:	:	:	:

<sup>1</sup> Boligen har kjøkken, bad/dusj, WC og minst ett beboelsesrom i samme etasje.

Tabell 28 (forts.). Privathusholdninger. Utvalgte kjennetegn for boligstandard, og disponering av personbil. Bostedsstrøk/grunnkrets. 3. november 1990

	Alle privat- hushold- ninger	Boligen har både bad og WC	Kjøkken 6 m <sup>2</sup> og over	Boligen bygget etter 1960	Hushold- ningen eier boligen	Hushold- ningen dispo- nerer bil	Bolig- rommene er på ett plan <sup>1</sup>	Boligen ligger i 2. et. eller høyere og huset har ikke heis
07 Ervik, Kasfjord og Aun .....	475	454	401	309	353	352	404	:
0701 Ervik .....	191	179	154	124	129	147	169	:
0702 Stornes .....	(51)	(51)	:	:	:	:	:	:
0703 Høgda .....	:	:	:	:	:	:	:	:
0704 Kasfjord .....	146	136	125	(94)	121	121	116	:
0705 Skjærstad .....	:	:	:	:	:	:	:	:
0706 Aun .....	:	:	:	:	:	:	:	:
08 Grytøy .....	253	243	229	(86)	187	151	214	:
0801 Alvestad .....	116	111	107	:	(83)	(77)	(101)	:
0802 Bjørnrå .....	(71)	(66)	(62)	:	(52)	:	(52)	:
0803 Bessebostad .....	(56)	(56)	(56)	:	:	(52)	(51)	:
0804 Kjøtta .....	:	:	:	:	:	:	:	:
Uoppgitt .....	:	:	:	:	:	:	:	:

<sup>1</sup> Se note 1 på siden foran.





# 1901 HARSTAD

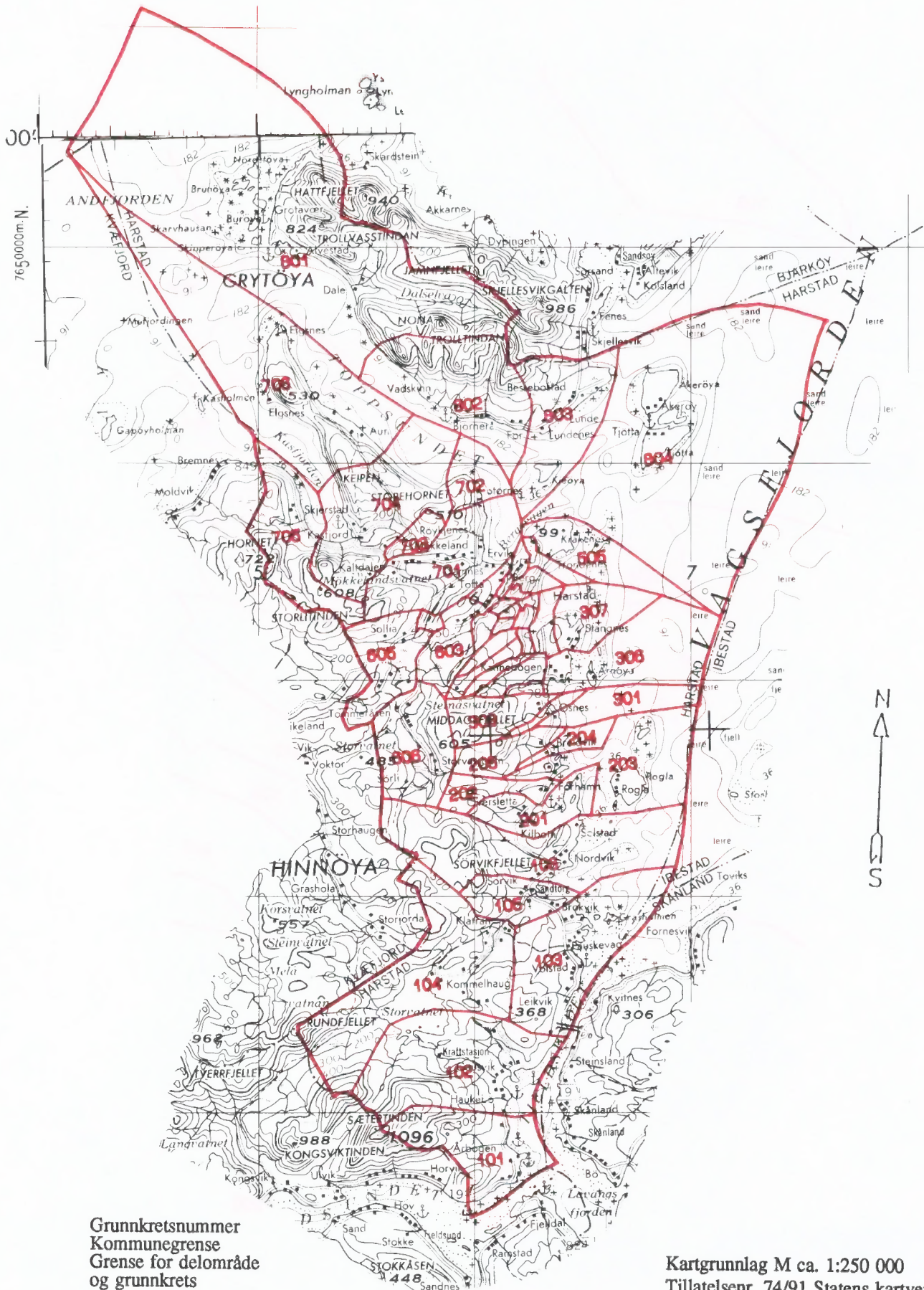

Grunnkretsnummer  
Kommunegrense  
Grense for delområde  
og grunnkrets

Kartgrunnlag M ca. 1:250 000  
Tillatelsenr. 74/91 Statens kartverk

# Utsnitt av kretskart

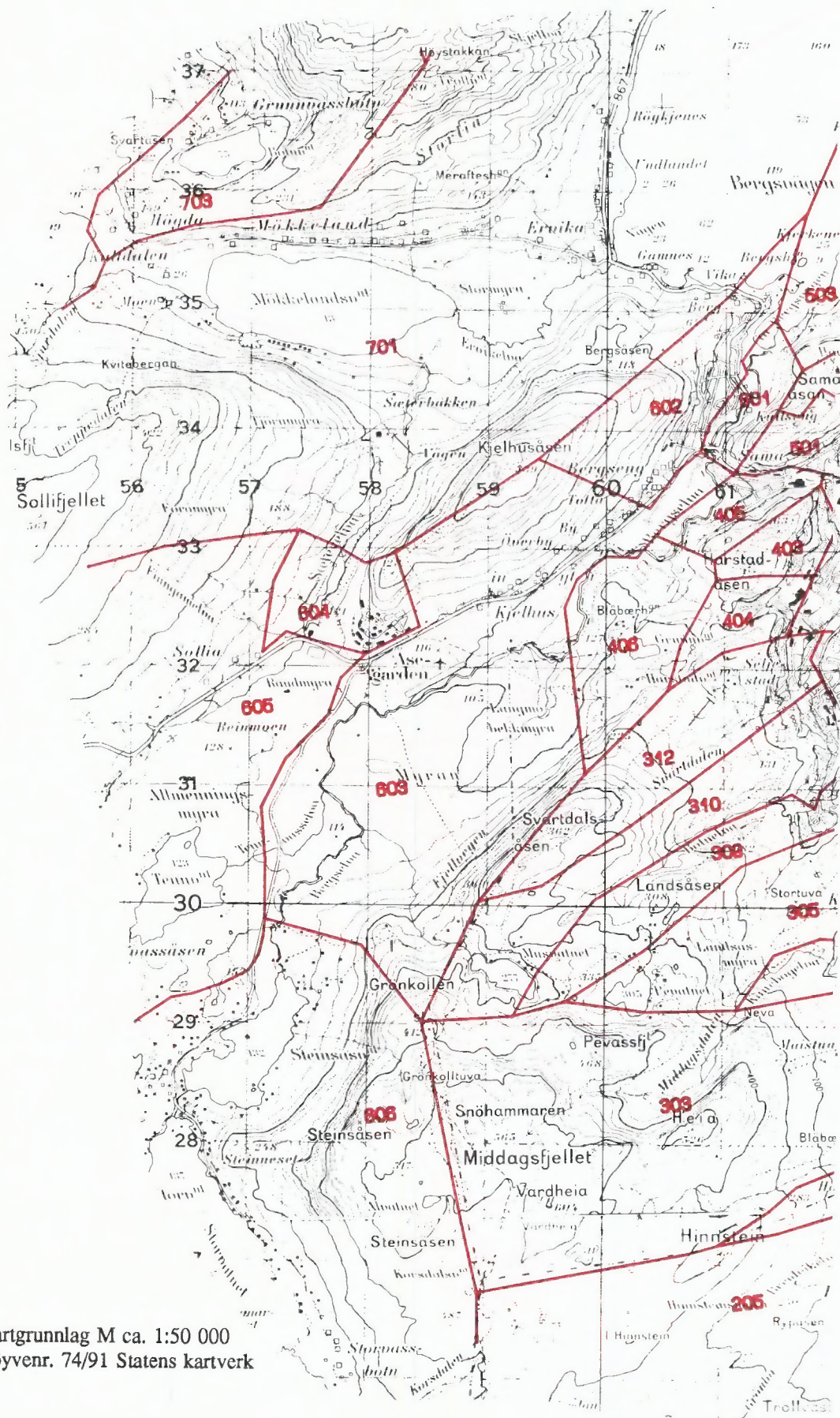

Kartgrunnlag M ca. 1:50 000  
Løyvenr. 74/91 Statens kartverk

Utsnitt av kretskart

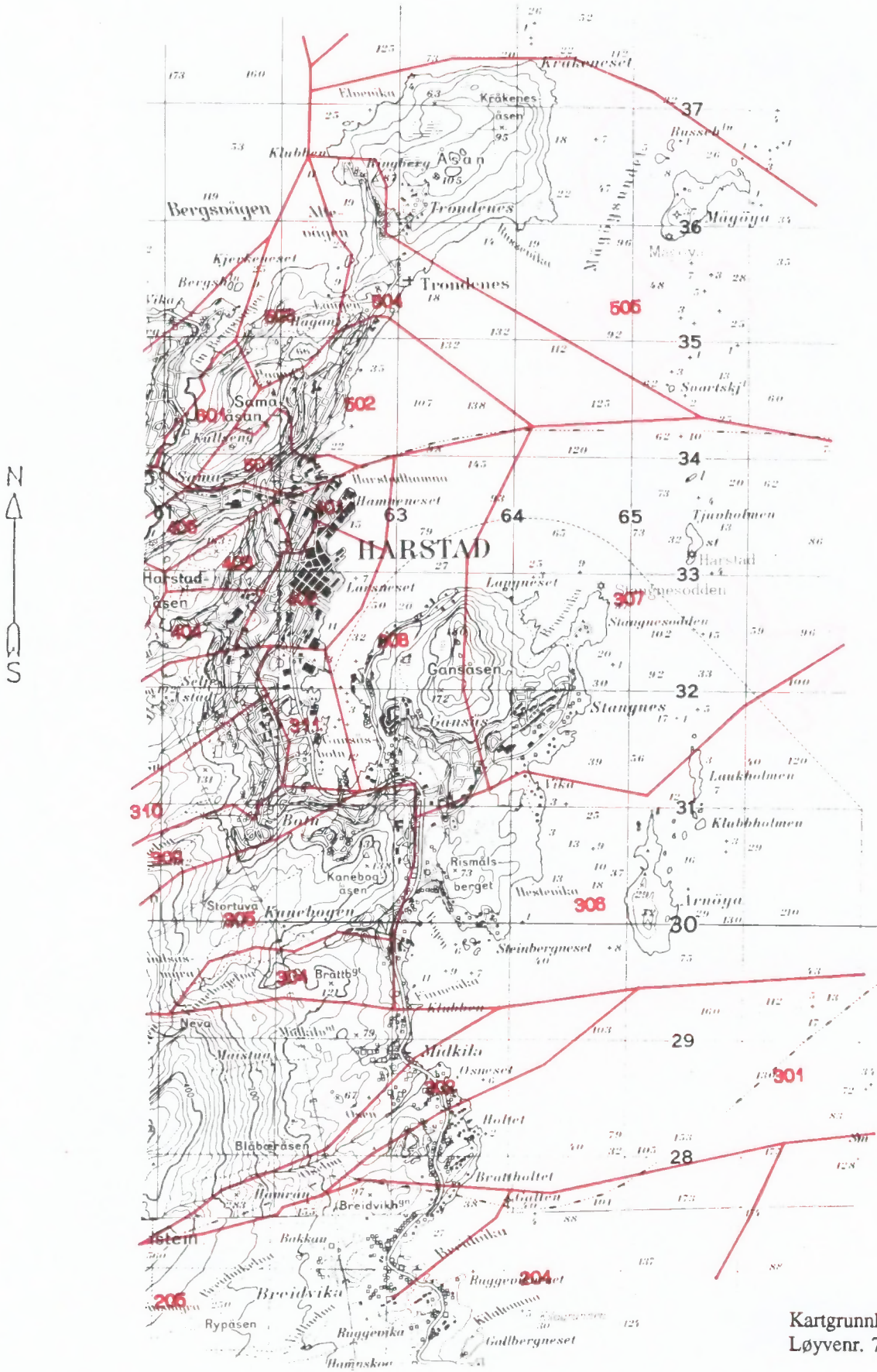

Kartgrunnlag M ca. 1:50 000  
Løyvenr. 74/91 Statens kartverk



Avgrensing av Breivik tettsted

Avgrensing av Kilbotn tettsted



Avgrensing av Kasfjord tettsted



Kartgrunnlag M ca. 1:50 000  
Løyvenr. 74/91 Statens kartverk

# Avgrensning av Harstad tettsted

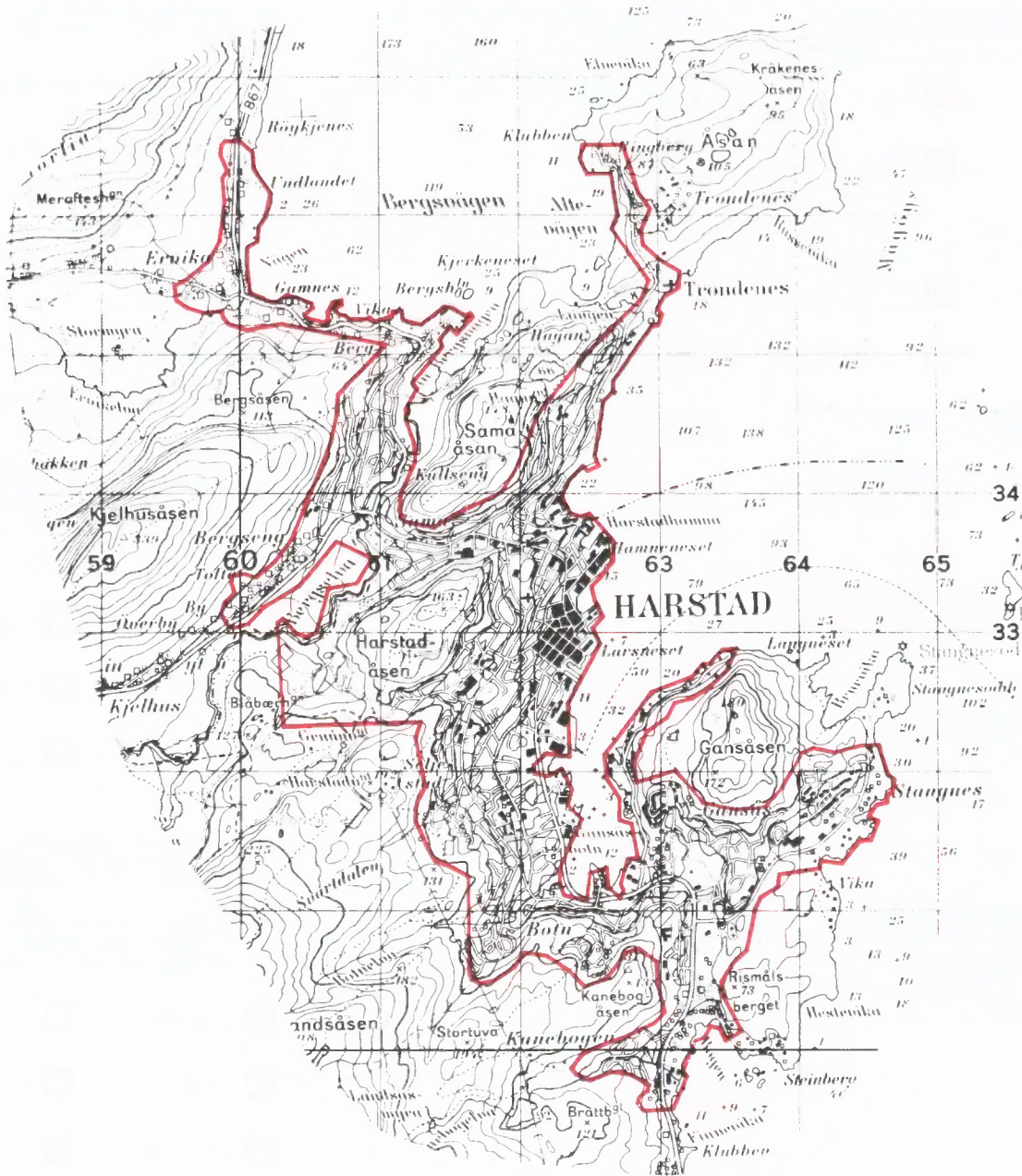

Kartgrunnlag M ca. 1:50 000  
Løyvenr. 74/91 Statens kartverk



**FoB 90**

Folke- og  
boligtelling 1990  
gjennomføres av  
Statistisk sentralbyrå

Oppgavene er undergitt taushetsplikt.  
De vil bare bli brukt til å utarbeide statistikk  
og vil bli oppbevart på en betryggende måte

**VIKTIG:**  
Bruk helst  
blyant eller  
blå/svart kulepenn

Slik:  Ikke slik:



**1 Hvem bor du sammen med i leiligheten?**  
Rettleiningen beskriver hva vi mener med  
en leilighet. Sett flere kryss hvis nødvendig.

- |   |   |
|---|---|
| <input type="checkbox"/> Ingen                | <input type="checkbox"/> Søsken   |
| <input checked="" type="checkbox"/> Ektefelle | <input type="checkbox"/> Svigerforeldre,<br>svigerinne,<br>svoger,<br>svigerbarn,<br>tante, onkel,<br>niese, nevø |
| <input checked="" type="checkbox"/> Samboer   | <input type="checkbox"/> Besteforeldre,<br>barnebarn  |
| <input type="checkbox"/> Datter, sønn         | <input type="checkbox"/> Andre personer   |
| <input type="checkbox"/> Mor, far             |   |

**2 Hadde du inntektsgivende arbeid i minst  
100 timer i året fra 3. nov. 1989 til  
2. nov. 1990?**

Arbeid som ulønnet familiemedlem i  
familiebedrift regnes også som inntekts-  
givende arbeid (f.eks. butikk, gårdsbruk).

- Ja  Nei

**!** Svarte du nei her, skal du ikke  
fylle ut resten av denne siden.

**3 Hvor mange måneder hadde du  
heltids- og/eller deltidsarbeid i  
året fra 3. nov. 1989 til 2. nov. 1990?**  
Se rettleiningen.

Heltid: . . . . . måneder

Deltid: . . . . . måneder

**4 Oppgi navn og adresse på det arbeids-  
stedet (bedriften) der du hadde inntekts-  
givende arbeid lengst tid i året fra  
3. nov. 1989 til 2. nov. 1990.**

Med bedrift menes fabrikk, butikk,  
gårdsbruk, ligningskontor e.l.

Navn: . . . . .

Gate/vei: . . . . .

Poststed: . . . . .

**5 Beskriv virksomheten på dette arbeids-  
stedet så nøyaktig som mulig.**

Skriv f.eks. produksjon av møbler, salg  
av biler, bokhandel, jordbruk, utleie av  
maskiner, arkitektvirksomhet e.l.

Virksomhet: . . . . .

**6 Hvilket yrke (tittel) hadde du på dette  
arbeidsstedet?**

Skriv f.eks. hjemmehjelp, rørlgger, frisør,  
sykepleier, rengjøringshjelp, kokk, plate-  
arbeider, salgskonsulent, førskolelærer e.l.

Yrke: . . . . .

**7 På hvilken måte er/var du knyttet til  
arbeidsstedet du oppgav i spørsmål 4?**

- Som fast eller midlertidig ansatt
- Som selvstendig næringsdrivende (eier)
- Som familiemedlem uten fast lønn  
i familiebedrift

**8 Hadde du inntektsgivende arbeid i uken  
27. okt. - 2. nov. 1990?**  
Se rettleiningen.

- Ja  Nei

**!** Svarte du nei her, skal du ikke  
fylle ut resten av denne siden.

**9 Hva er din vanlige/avtalte  
ukentlige arbeidstid?**

- 1-9 timer  30-34 timer
- 10-19 timer  35-39 timer
- 20-29 timer  40 timer eller mer

**10 Hvor mange timer inntektsgivende arbeid  
utførte du i uken 27. okt. - 2. nov.?**

- 1-9 timer  35-39 timer
- 10-19 timer  40 timer eller mer
- 20-29 timer  Ingen, jeg  
arbeidet ikke  
denne uken
- 30-34 timer

**!** Arbeidet du ikke denne uken, skal du  
ikke fylle ut resten av denne siden.

**11 Hvor møtte du på arbeid i uken  
27. okt. - 2. nov.?** Se rettleiningen.

- Jeg møtte fast på samme arbeidssted/  
adresse som jeg førte opp i spørsmål 4
- Jeg møtte fast på annet sted.  
Oppgi adresse
- Kommune: . . . . .
- Gate/vei: . . . . .
- Poststed: . . . . .
- Jeg møtte på forskjellige steder  
denne uken

**!** Møtte du på forskjellige steder denne uken  
skal du ikke fylle ut resten av denne siden.

**12 Hvor mange ganger reiste eller gikk du  
fra hjemstedet til arbeidsstedet i uken  
27. okt. - 2. nov.?**  
Med hjemsted menes adressen i navne-  
feltet øverst på skjemaet.

- Ingen, jeg er bosatt på  
arbeidsstedet  
(arbeider  
hjemme)  1 gang
- 2-3 ganger
- Ingen, jeg var ikke på hjem-  
stedet denne uken  4 ganger eller  
flere

**!** Reiste du ikke denne uken, skal du  
ikke fylle ut resten av denne siden.

**13 Hvor lang tid brukte du vanligvis  
fra hjemstedet til arbeidsstedet  
(én vei) i uken 27. okt. - 2. nov.?**

- Under 15 min  45-59 min
- 15-29 min  60-89 min
- 30-44 min  90 min eller  
mer

**14 Hvilke transportmidler brukte du vanligvis  
fra hjemstedet til arbeidsstedet (én vei)  
i uken 27. okt. - 2. nov.?**  
Sett flere kryss hvis nødvendig.

- Bil  Båt
- Buss  Brukte sykkel,  
gikk i mer enn  
10 min
- Tog, trikk, T-bane  Annet

Spørsmålene på denne siden gjelder leiligheten der oppgavegiveren er registrert bosatt 3. november 1990 ifølge Folkeregisteret, se adressen nedenfor.

Send det utfylte skjemaet tilbake i den vedlagte svarkonvolutten. Dersom flere i leiligheten har fått skjema, se rettledningen.

Adresse:

1 Bosatte i leiligheten 3. november 1990. Inntektsgivende arbeid i uken 27. oktober - 2. november 1990. Ukentlig arbeidstid.

**FØR OPP** personer født 1974 eller tidligere som ikke står på navnelisten fra før. Ta bare med personer som er registrert bosatt i leiligheten (adressen ovenfor) ifølge Folkeregisteret.

**SETT KRYSS** for inntektsgivende arbeid i uken 27. oktober - 2. november 1990 og ukentlig arbeidstid for alle personer på navnelisten. Se rettledningen.

Oppgavegiver:	Fødselsår	Hadde ikke inntektsgivende arbeid	Hadde inntektsgivende arbeid: 1 - 29 timer i uken	30 timer eller mer i uken
Andre bosatte i leiligheten:		<input type="checkbox"/>	<input type="checkbox"/>	<input type="checkbox"/>
		<input type="checkbox"/>	<input type="checkbox"/>	<input type="checkbox"/>
		<input type="checkbox"/>	<input type="checkbox"/>	<input type="checkbox"/>
		<input type="checkbox"/>	<input type="checkbox"/>	<input type="checkbox"/>
		<input type="checkbox"/>	<input type="checkbox"/>	<input type="checkbox"/>
		<input type="checkbox"/>	<input type="checkbox"/>	<input type="checkbox"/>
		<input type="checkbox"/>	<input type="checkbox"/>	<input type="checkbox"/>

Bruk eget ark hvis du trenger mer plass

2 Hvor mange rom på 6 m<sup>2</sup> eller mer er det i leiligheten? Ta ikke med kjøkken, gang, bad o.l.

1  2  3  4  5

6  7  8  9 eller flere

3 Hvor stor er leiligheten målt i kvadratmeter? Regn med alle rom til boligformål, også kjøkken, gang, bad o.l.

Under 50 m<sup>2</sup>  100-129 m<sup>2</sup>

50-59 m<sup>2</sup>  130-149 m<sup>2</sup>

60-79 m<sup>2</sup>  150-199 m<sup>2</sup>

80-99 m<sup>2</sup>  200 m<sup>2</sup> eller mer

4 Hvor stort kjøkken er det i leiligheten?

6 m<sup>2</sup> eller større  Det er ikke kjøkken i leiligheten

Mindre enn 6 m<sup>2</sup>

5 Er det bad eller dusj inne i leiligheten?

Ja  Nei

6 Er det vannklosett inne i leiligheten?

Ja  Nei

7 Hva slags oppvarmingskilder er det i leiligheten?

Sentralvarme (radiatorer e.l.)  Ovner for flytende brensel (olje, parafin e.l.)

Elektriske ovner, varmekabler e.l.  Ovner for fast brensel (ved, koks e.l.)

8 Har leiligheten kjøkken, bad/dusj, wc og minst ett beboelsesrom i samme etasje?

Ja  Nei

9 Hvilken etasje ligger leiligheten i? Sett flere kryss hvis leiligheten har beboelsesrom i flere etasjer.

Kjelleretasje  Underetasje

1.  2.  3.  4.  5. eller høyere

10 Hva slags eie-/leieforhold er det til leiligheten? Sett bare ett kryss.

Jeg/vi eier den gjennom et borettslag eller boligaksjeselskap

Jeg/vi eier den alene eller sammen med andre

Jeg/vi leier den gjennom arbeidet (tjenestebolig)

Jeg/vi leier den for et avgrenset tidsrom

Jeg/vi leier den på andre vilkår

11 Hvor mange personbiler disponerer de som bor i leiligheten?

Ingen  1  2  3 eller flere

12 Sorterer husholdningen til vanlig avfallet sitt? Sett bare kryss for avfallstyper som blir levert/hentet etter at de er sortert ut.

Ingen særskilt sortering. Praktisk vanskelig, mangler tilbud e.l.

Papir  Maling, lakk, olje e.l.

Glass  Annet avfall

Batterier

13 Hva slags hus ligger leiligheten i? Se rettledningen.

Frittliggende enebolig eller våningshus tilknyttet gårdsdrift

Hus i kjede, rekkehus, terrassehus eller vertikaldelt tomannsbolig

Horisontaldelt tomannsbolig eller annet boligbygg med mindre enn 3 etasjer

Blokk, leiegård eller annet boligbygg med 3 etasjer eller mer

Forretningsbygg, pensjonat, aldershjem, militærforlegning eller annet bygg for felleshusholdning

14 Er det heis i huset?

Ja  Nei

15 Hvor mange leiligheter er det i huset?

1  2  3  4  5

6  7  8  9 eller flere

16 Når ble huset bygd? (opprinnelig byggeår)

1900 eller før  1946 - 1960

1901 - 1920  1961 - 1970

1921 - 1940  1971 - 1980

1941 - 1945  1981 - 1990



Pris kr 50,00

Publikasjonen utgis i kommisjon hos Universitetsforlaget, Oslo, og er til salgs hos alle bokhandlere.

ISBN 82-537-3437-9