



Folke- og boligtelling 1990

Øyestad

**FOLKE- OG BOLIGTELLING
1990**

KOMMUNEHEFTE

0920 ØYESTAD

STATISTISK SENTRALBYRÅ
OSLO-KONGSVINGER 1992

ISBN 82-537-3402-6

EMNEGRUPPE
31 Folketellinger

ANDRE EMNEORD
Arbeidstid
Befolkning
Boliger
Grunnkretser
Husholdninger
Sysselsetting
Yrkesaktive

Forord

Hovedformålet med Folke- og bolig telling 1990 er å gi et bilde av befolkningen og levekårene i det norske samfunnet.

Et annet viktig formål er å gi statistikk for mindre geografiske områder som kommuner og deler av kommuner. For å dekke dette formålet gir Statistisk sentralbyrå ut et statistisk hefte for hver kommune.

Når kommuneheftene for alle kommuner i et fylke er publisert, vil det bli laget et fylkessammendrag med tabeller som svarer til dem som finnes i kommuneheftene. Når alle kommunene i landet har fått sine hefter, vil det også bli laget et sammendrag for hele landet.

Innen utgangen av 1992 vil en endelig folketellingsfil være etablert, og det blir utarbeidet et hefte som dokumenterer folketellingsprosjektet.

Resultatene fra FoB90 vil i tillegg være tilgjengelig i databaser i SSB, bl.a. Regionalstatistisk database. Det er videre planer om en spredning av folketellingsdata i tilknytning til publisering av annen statistikk fra SSB. Resultatene vil også kunne leveres på maskinlesbar form. For brukere som ønsker ytterligere bearbeiding av materialet, vil SSB utføre dette mot kostnadsdekning.

Oslo/Kongsvinger, 25. mars 1992

Svein Longva

Jan Furseth

Innhold

	Side
Tabellregister	6
Figurdel	7
Tekstdel	
1. Formål	8
2. Opplegg og gjennomføring	8
2.1. Statistikkens omfang	8
2.2. Grunnlag for statistikken	8
2.3. Datainnsamling	8
2.4. Utvalg	9
3. Feilkilder og usikkerhet ved resultatene	9
3.1. Utvalgsvarians	9
3.2. Frafall og utvalgsskjevhet	10
3.3. Innsamlings- og bearbeidingsfeil	10
4. Enheter, geografiske nivåer og kjennemerker	11
4.1. Enheter	11
4.2. Geografiske nivåer	12
4.3. Kjennemerker	13
4.3.1. Personkjennemerker	13
4.3.2. Boligkjennemerker	16
4.3.3. Husholdningskjennemerker	17
5. Merknader til tabellene	18
Tabelldel	19
Vedlegg	
Kart over grunnkretser	
Kart over tettsteder	
Personskjema	
Boligskjema	

Standardtegn i tabeller

- . Tall kan ikke forekomme
- Null
- 0,0 Mindre enn 0,5 av den brukte enheten
- : Tallet er upålitelig
- () Tallet må brukes med varsomhet

Tabellregister

	Side
1. Folkemengde ved folketellingene 1875 - 1990, etter kommunegrenser pr. 3. november 1990	19
2. Folkemengde etter kjønn, ekteskapelig status og alder. 3. november 1990	19
3. Hovedtall for utdanning. Personer 16-66 år etter yrkesaktivitet, kjønn og utdanning. 3. november 1989 - 2. november 1990	20
4. Personer 16 år og over. Hovedtall for yrkesaktivitet i året 3. november 1989 - 2. november 1990 .	21
5. Hovedtall for yrkesaktive i året 3. november 1989 - 2. november 1990	22
6.1. Yrkesaktive 16 år og over, etter alder og næring/yrkesfelt. 3. november 1989 - 2. november 1990	23
6.2. Yrkesaktive 16 år og over, etter kjønn/alder/arbeidstid i året og næring/yrkesfelt. 3. november 1989 - 2. november 1990	24
7.1. Yrkesaktive 16 år og over, etter arbeidstid i året og kjønn/næring/yrkesfelt. 3. november 1989 - 2. november 1990	25
7.2. Yrkesaktive 16 år og over, etter kjønn, arbeidstid i året og næring/yrkesfelt. 3. november 1989- 2. november 1990	26
8. Hovedtall for yrkesaktive i uka 27. oktober - 2. november 1990, etter vanlig/avtalt arbeidstid	27
9.1. Yrkesaktive 16 år og over i uka 27. oktober - 2. november 1990, etter kjønn, vanlig/avtalt arbeidstid og næring	27
9.2. Yrkesaktive 16 år og over i uka 27. oktober - 2. november 1990, etter vanlig/avtalt arbeidstid, kjønn og næring/yrkesfelt	28
10. Yrkesaktive 16 år og over med fast oppmøteplass på arbeid i uka 27. oktober - 2. november 1990, etter tallet på arbeidsreiser, reisetid og yrkesfelt/oppmøteplass	29
11. Yrkesaktive 16 år og over med fast arbeidsreise i uka 27. oktober - 2. november 1990, etter reisemåte, oppmøteplass, tallet på arbeidsreiser, reisetid og etter reisemåte, kjønn og alder	30
12. Boliger og bosatte. Hustype, tallet på rom, kjøkken. 3. november 1990	31
13. Boliger, rom og bosatte, etter hustype. 3. november 1990	31
14. Boliger etter eieform og areal. Rom og bosatte, etter eieform. 3. november 1990	31
15. Boliger etter tallet på rom og tallet på bosatte. 3. november 1990	32
16. Boliger etter husets byggeår og hustype/eieform/oppvarmingskilde. Bosatte og rom, etter husets byggeår. 3. november 1990	32
17.1. Boliger etter sanitærutstyr og størrelse. 3. november 1990	33
17.2. Boliger og bosatte. Sanitærutstyr/byggeår, størrelse og tilgjengelighet. 3. november 1990	33
18. Boliger etter standardindikatorer. Bosatte etter alder og standardindikatorer. 3. november 1990 . . .	34
19. Husholdninger, familier og personer, etter type husholdning. Husholdninger etter type husholdning og tallet på familier i husholdningen/yrkesaktivitet i husholdningen/eieform/tallet på rom i boligen og kjøkken. 3. november 1990	35
20. Husholdninger, familier og personer, etter husholdningsstørrelse/type husholdning. Absolutte tall og prosent. 3. november 1990	36
21. Husholdninger etter type husholdning og disponering av personbil/avfallssortering. 3. november 1990	37
24. Barn 0-17 år etter alder, familietype og mors/fars yrkesaktivitet i uka 27. oktober - 2. november 1990	37
25. Personer 67 år og over i privathusholdning. Alder, tallet på personer i husholdningen og indikatorer for boligstandard. 3. november 1990	38
26. Folkemengde etter alder, kjønn og type bostedsstrøk/grunnkrets. 3. november 1990	39
27.1. Yrkesaktive 16 år og over, etter næring, kjønn og type bostedsstrøk/delområde. 3. november 1989 - 2. november 1990	40
27.2. Yrkesaktive 16 år og over, etter næring, kjønn og type bostedsstrøk/grunnkrets. 3. november 1989 - 2. november 1990	41
28. Privathusholdninger. Utvalgte kjennetegn for boligstandard, og disponering av personbil. Bostedsstrøk/grunnkrets. 3. november 1990	42

Figur 1. Yrkesaktive 16 år og over, etter næring. Prosent. 1980 og 1990

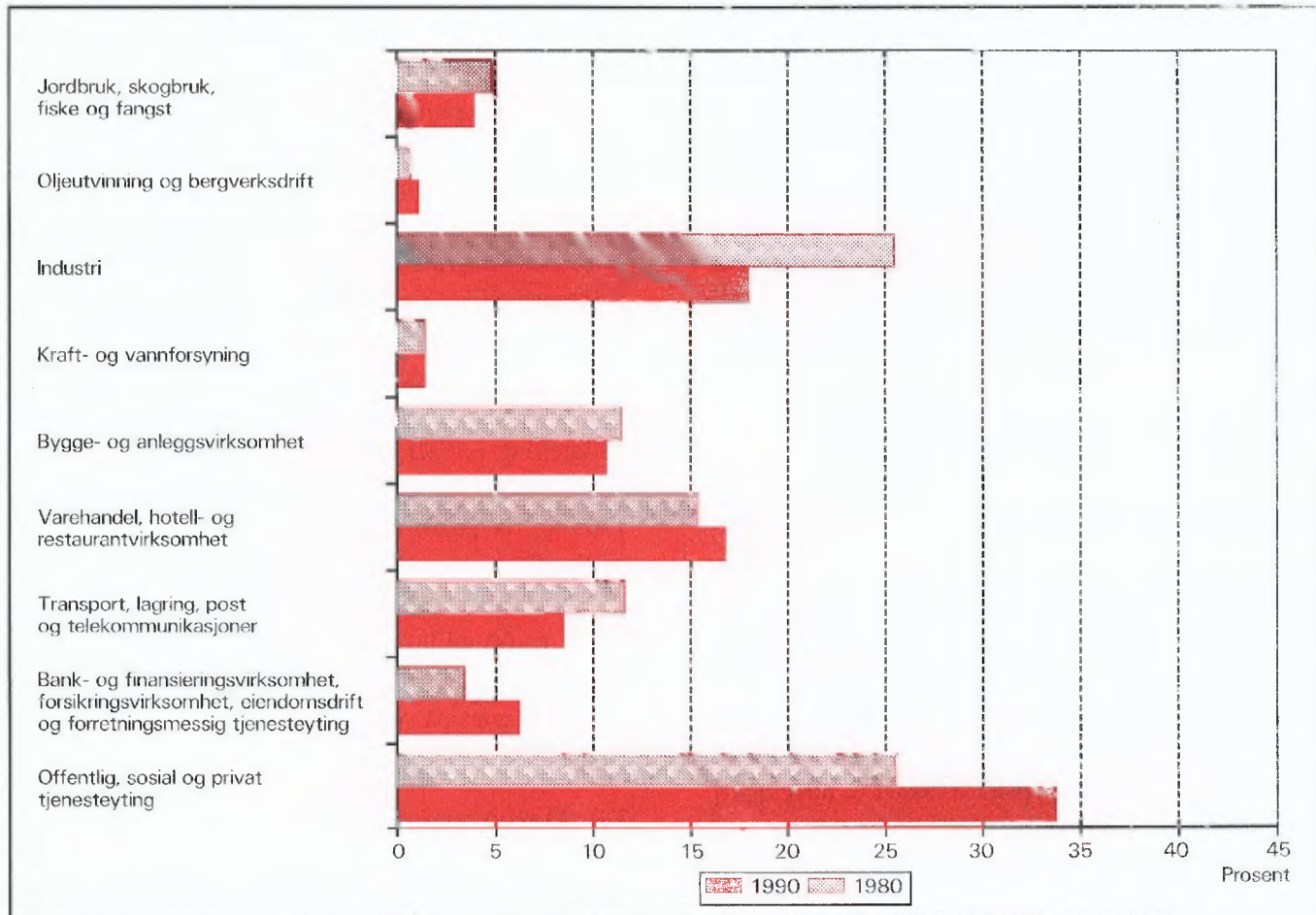

Figur 2. Hovedtall for boligstandard og disponering av bil. Prosent. 1980 og 1990

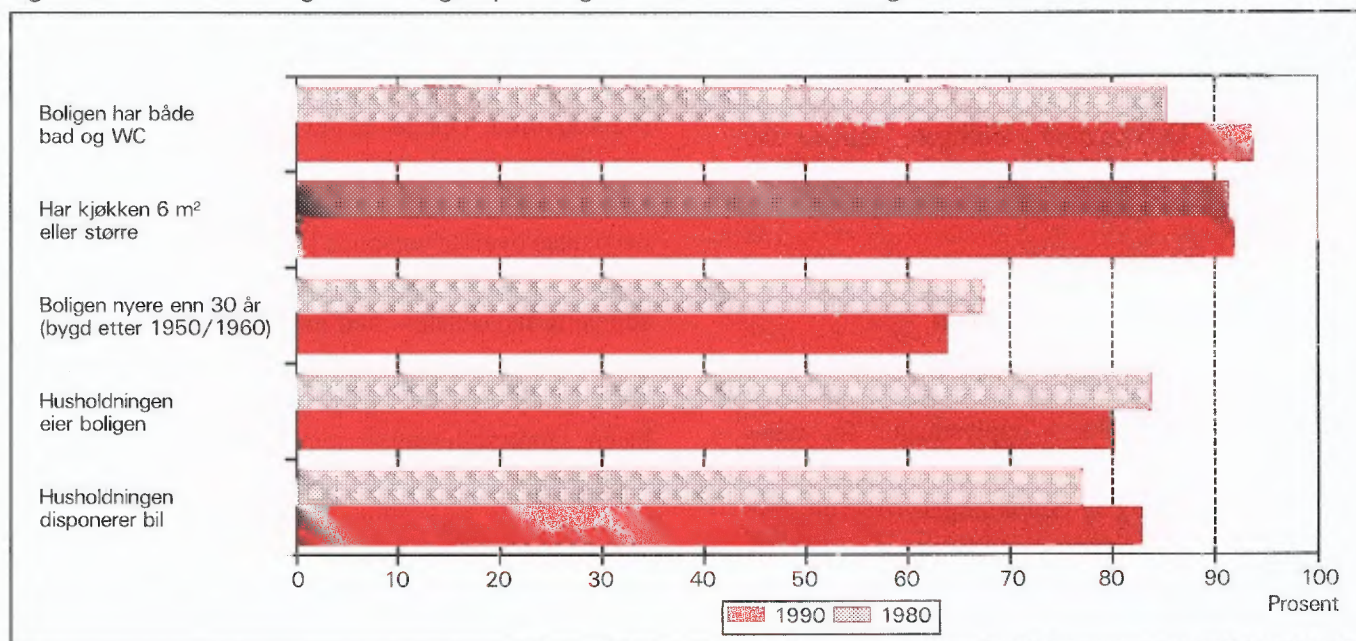

1. Formål

Hovedformålet med Folke- og bolig telling 1990 (FoB90) er å gi et bilde av befolkningen og levekårene i det norske samfunnet. Moderne folketellinger legger stor vekt på å se opplysninger om boliger og boforhold, sysselsetting og yrke, utdannings- og inntektsforhold, arbeidsreiser mv. i sammenheng.

Formålet med denne publikasjonen er å gi en beskrivelse av hver kommune, og av områder som er mindre enn kommune (delområder, kretser, tettsteder).

2. Opplegg og gjennomføring

2.1. Statistikkens omfang

FoB90 omfatter alle personer (også utenlandske statsborgere) som var registrert bosatt i Norge på tellingstidspunktet 3. november 1990, ifølge forskriftene om føringen og ordningen av folkeregistrene.

Boligtellingen har med privatboliger (leiligheter) der minst én person var registrert bosatt 3. november 1990.

Tellingen omfatter *ikke* boliger som var ubebodd eller som var bebodd av bare midlertidig tilstedeværende (f.eks. ugifte personer som oppholdt seg utenom foreldrehjemmet på grunn av skolegang). Det er heller ikke hentet inn opplysninger om boligen for forpleide i aldershjem, pleiehjem, barnehjem og andre fellesinstitusjoner.

Enheten *hus* er ikke med i tellingen, men det blir gitt enkelte opplysninger om det huset boligen ligger i.

2.2. Grunnlag for statistikken

I kommuner med 6 000 eller flere innbyggere er grunnlaget for statistikken opplysninger fra ulike statistiske og administrative registre og skjemaopplysninger fra et utvalg av befolkningen 16 år og over (født i 1974 eller tidligere). Slike kommuner blir heretter omtalt som utvalgs kommuner.

I kommuner med færre enn 6 000 innbyggere er det gjennomført fullstendig telling også for skjema delen. (Fulltellings kommuner.)

Kommuner med 6 000 eller flere innbyggere som ønsket at det skulle utarbeides statistikk på grunnlag av skjemaopplysninger fra alle bosatte i kommunen,

fikk dette utført av SSB mot at kommunen selv betalte SSB merkostnadene. Sju kommuner fikk gjennomført slik telling (Stryn, Sula, Vestnes, Oppdal, Stjørdal, Brønnøy og Vestvågøy).

De viktigste kjennemerkene som hentes direkte fra register, er kjønn, alder, andre demografiske kjennemerker og utdanning.

Det er laget et eget informasjonshefte som bl.a. beskriver bakgrunn, metode, faglig innhold og bearbeidingsopplegg for tellingen. Hftet kan en få ved å henvende seg til SSB, Folketellingsprosjektet.

Det er Finansdepartementet som har vedtatt at Statistisk sentralbyrå skal gjennomføre en folke- og bolig telling i 1990. Vedtaket har hjemmel i lov om offisiell statistikk og Statistisk sentralbyrå av 16. juni 1989 nr. 54 (statistikkloven). Stortinget har bevilget midler til gjennomføringen av tellingen.

Kostnadene ved å gjennomføre tellingen på denne måten er 60 millioner kroner. Dette er 40 millioner mindre enn om hele befolkningen 16 år og over skulle ha svart på spørreskjema.

2.3. Datainnsamling

Folketellings skjemaene ble sendt i posten direkte til hver enkelt oppgavegiver. Navn og adresse ble påført skjemaet på forhånd på grunnlag av opplysninger fra Det sentrale personregister (DSP).

I utvalgs kommunene fikk alle uttrukne personer en person-/boligblankett, rettleiding, informasjon samt svarkonvolutt. Oppgavegiver svarte på spørsmål om seg selv og om boligen/husholdningen vedkommende bodde i. Blankettens boligside inneholdt også en navneliste over de personer 16 år og over som tilhørte samme familie som oppgavegiver. Oppgavegiver supplerte navnelisten med eventuelle andre personer som var registrert bosatt i boligen (leiligheten) og svarte på spørsmål om yrkesaktivitet til personene på listen. Opplysningene er nyttet i arbeidet med sammensetningen til bolighusholdninger (se nedenfor) og til å gi ulike egenskaper ved husholdningen, blant annet "tallet på yrkesaktive".

I fulltellings kommunene fikk alle personer som var 16 år og eldre et personskjema med rettleiding og informasjon. I tillegg fikk den eldste i hver familie et boligskjema og en svarkonvolutt. Utfylte skjema fra alle oppgavegivere i boligen ble sendt samlet tilbake i svarkonvolutten. Der det bodde flere familier i samme bolig, ble det bare brukt én svarkonvolutt og

bare ett boligskjema ble fylt ut. Innsamlingsmetoden gav derfor grunnlag for å danne husholdninger.

Personer som ikke hadde sendt inn folketellings-skjema til rett tid, fikk tilsendt inntil to adresserte purringer.

2.4 Utvalg

Utvalget er trukket på personnivå og på en slik måte at utvalget er representativt med hensyn til kjønn og alder.

Siden person utgjorde trekkegrunnlaget i utvalgskommunene, og det for hver person er etablert en bolig/husholdningsenhet, er utvalget av boliger nær fordoblet i forhold til et utvalg av boliger/husholdninger direkte.

Utvalgsprosenten varierte med kommunistørrelsen:

Kommunistørrelse	Utvalgsprosent
6 000 - 7 999 innbyggere	20,0
8 000 - 9 999 "	14,3
10 000 - 49 999 "	10,0
50 000 innbyggere og over	8,3

På dette viset vil alle utvalgskommuner få om lag den samme kommunestatistikken.

Resultater som bygger på et utvalg av befolkningen, har en viss usikkerhet. Dette gjelder særlig for små befolkningsgrupper, eksempelvis for yrkesgrupper med få utøvere eller for små geografiske områder. SSB har utviklet og tatt i bruk en ny statistisk metode som gjør det mulig å utnytte administrative data i statistikkproduksjonen, selv om kvaliteten i registrene ikke er slik at de alene er gode nok for dette formålet.

Tabell 1. Relativt standardavvik for persontallene, etter utvalgsprosent og beregnet tall på personer i tabellen (cellestørrelse). Prosent

Utvalgsprosent	Beregnet tall på personer								
	50	100	500	1 000	5 000	10 000	25 000	100 000	200 000
8,3	47,0	33,2	14,9	10,5	4,7	3,3	2,0	0,9	0,5
10,0	42,4	30,0	13,3	9,4	4,0	2,7	1,3	.	.
14,3	34,5	24,4	10,7	7,3	2,4
20,0	28,2	19,9	8,7	5,9	1,7

Anslagene i tabell 1 vil i noen tilfeller overestimere det relative standardavviket. Spesielt gjelder dette kjennemerkene yrkesaktivitet og næring hvor vi omtrent kan redusere det relative standardavviket med

Metoden går ut på å sammenligne på individnivå opplysninger gitt i skjemaet med opplysninger i registret. Med grunnlag i dette doble sett av opplysninger om det samme kjennemerket for personene i utvalget, er det laget justeringsfaktorer som er nyttet i arbeidet med de statistiske tabellene. Denne metoden som kombinerer opplysninger fra skjema og registre, har sikret tall med tilnærmet halvert usikkerhet i forhold til tilsvarende utvalgsdata alene, for kjennemerkene yrkesaktivitet og næring. Usikkerheten er omtalt under punkt 3 nedenfor.

3. Feilkilder og usikkerhet ved resultatene

3.1 Utvalgsvarians

Når en bygger på opplysninger om bare en del av befolkningen, får en usikkerhet i resultatene. Standardavviket er et mål på denne usikkerheten. Størrelsen på standardavviket avhenger blant annet av tallet på observasjoner i undersøkelsen. Jo flere observasjoner, desto mindre standardavvik og dermed mindre usikkerhet.

Iblant brukes også relativt standardavvik som mål på usikkerhet. Med det menes forholdet mellom standardavviket og det beregnede tallet, målt i prosent. SSB har ikke foretatt spesielle beregninger av denne usikkerheten for tallene i hver enkelt kommune. I tabell 1 har vi anslått noen relative standardavvik for de forskjellige utvalgsprosentene, etter størrelsen på det beregnede tallet når person er enhet.

en faktor på 0,6. Dette skyldes bruk av registerdata i statistikkproduksjonen (se avsnitt 2.4).

Tabell 2 viser tilsvarende relative standardavvik når bolig eller husholdning er enhet.

Tabell 2. Relativt standardavvik for bolig- og husholdningstallene, etter utvalgsprosent og beregnet tall på boliger/husholdninger i tabellen (cellestørrelse). Prosent

Utvalgsprosent	Beregnet tall på boliger/husholdninger									
	25	50	100	500	1 000	5 000	10 000	25 000	100 000	
8,3	46,2	32,7	23,1	10,3	7,3	3,2	2,3	1,4	0,5	
10,0	41,3	29,2	20,6	9,1	6,4	2,6	1,6	0,3	.	
14,3	32,7	23,1	16,2	7,0	4,7	0,9	.	.	.	
20,0	25,5	18,0	12,7	5,5	3,7	0,7	.	.	.	

For kjennemerkene antall personer i husholdningen og antall barn i husholdningen vil det relative standardavviket være en god del mindre. Dette skyldes at opplysninger om familietilknytning i personregisteret er nyttig ved oppblåsing av tallene.

For å illustrere usikkerheten kan vi bruke et *intervall* for å angi nivået på *den sanne verdi* av en beregnet størrelse, det vil si den verdien vi ville ha fått om vi hadde foretatt en totaltelling i stedet for en utvalgsundersøkelse. Slike intervaller kalles konfidensintervaller dersom de er konstruert på en spesiell måte. I denne sammenheng kan vi bruke følgende metode: La M være den beregnede størrelse, og la S være et anslag for standardavviket til M . Konfidensintervallet blir da intervallet med grenser $(M - 2S)$ og $(M + 2S)$. Denne metoden vil med omtrent 95 prosent sannsynlighet gi et intervall som inneholder den sanne verdi. Med andre ord vil høyst 5 prosent av tallene ha en feil på mer enn 2 ganger standardavviket.

Følgende eksempel illustrerer hvordan vi kan bruke tabell 2 til å finne konfidensintervaller.

Vi har beregnet et tall på 1 000 boliger i en 20 prosent utvalgskommune. Det relative standardavviket er 3,7 prosent slik at standardavviket blir

$$1\,000 \cdot 0,037 = 37$$

Det betyr at det riktige tallet med 95 prosent sannsynlighet ligger i intervallet med grenser

$$(1\,000 - 2 \cdot 37) \text{ og } (1\,000 + 2 \cdot 37)$$

altså er intervallet

$$(926, 1\,074)$$

I heftene for utvalgskommunene har vi valgt å bruke en treleddet publiseringsstrategi.

1. Tall med relativt standardavvik under 20 prosent publiseres direkte.
2. Ved relative standardavvik mellom 20 og 30 prosent, settes tallet i parentes. Med dette mener vi at det kan forsvares å oppgi tallet, men at det må brukes med varsomhet.
3. Tall med relativt standardavvik på 30 prosent og over har vi undertrykt ved å sette kolon i stedet for tallet. Selv om det er mulig å regne seg fram til det undertrykte tallet, vil vi ikke anbefale en slik framgangsmåte fordi tallet er for upålitelig.

3.2 Frafall og utvalgsskjevhet

I alt var det 968 030 oppgavepliktige personer ved tellingen. Av disse var det 12 584 personer som ikke returnerte skjemaet. Dette betyr at svarprosenten i folketellingen er på 98,7 for landet under ett. For de enkelte kommuner varierer svarprosenten mellom 100 og 95. Dessuten er det noe frafall på de enkelte spørsmålene. Frafallet kan føre til skjevheter siden en har brukt de som har svart til å beregne verdier for manglende opplysninger. Størrelsen på skjevheten vil imidlertid være rimelig akseptabel siden svarprosenten er så høy.

3.3 Innsamlings- og bearbeidingsfeil

Under gjennomføring og bearbeiding av en statistisk undersøkelse vil det alltid kunne oppstå feil som kan gi utslag i resultatene. Dette gjelder både ved totaltellinger og når resultatene er basert på et utvalg.

De fleste feilene oppstår vanligvis under oppgaveinnhenting og skyldes uriktige svar eller mangelfullt utfylte skjemaer. Under bearbeidingen kan det oppstå feil når opplysninger blir kodet, i vårt tilfelle spesielt opplysningene om næring og yrke.

SSB har ikke kontaktet oppgavegiver dersom det

ble funnet feil eller mangler ved utfyllingen. Materialet har imidlertid gjennomgått omfattende maskinelle kontroll- og oppretingsrutiner. For kjennemerker med uoppgitt svar er det beregnet et mest mulig sannsynlig svar på grunnlag av de øvrige opplysninger personen har gitt og ut fra svarene fra andre oppgavegivere.

Kontroll- og oppretingsrutinene vil være nærmere beskrevet i publikasjonen som dokumenterer FoB90-prosjektet. Publikasjonen vil foreligge i løpet av 1992.

SSB gjennomfører en kvalitetsundersøkelse i samband med folketellingen. Undersøkelsen tar sikte på å kontrollere kvaliteten av husholdningssammensetningen i folketellingen. Videre skal en vurdere eventuelle konsekvenser for statistikken av å nytte regelverket i folkeregisterloven som grunnlag for en geografisk plassering av befolkningen. Resultatene ventes å foreligge i 1992.

4. Enheter, geografiske nivåer og kjennemerker

Når ikke annet er nevnt, gjelder opplysningene situasjonen 3. november 1990.

4.1. Enheter

Person

Tellingen omfatter alle personer som ifølge folkeregisteret er registrert bosatt i Norge på tellingsdagen 3. november 1990. Hvem som skal regnes som bosatt og hvor de skal ha adresse, går fram av forskrifter om føringen og ordningen av folkeregistrene.

Bosatte

Med bosatte menes personer bosatt i privathusholdninger. Tallet på *bosatte i alt* vil derfor være mindre enn tallet på *personer i alt* i kommunen (folkemengde).

Barn

I tabellene 19-21 og 24 omfatter begrepet *Barn* ugifte hjemmeboende barn under 18 år som er registrert bosatt i familien til minst én av foreldrene eller andre foresatte. Eldre barn som bor hjemme, er ikke regnet som barn etter denne definisjonen.

Familie

Som familie regner vi:

- ektepar og eventuelle ugifte hjemmeboende barn uansett barnets alder
- mor/far med ugifte hjemmeboende barn uansett barnets alder
- hver enkelt person som ikke hører med i gruppene over (enslig)

Et familienummer inngår som kjennemerke for hver person i Det sentrale personregister. Grupperingen til familie i tellingen er gjort med utgangspunkt i dette familienummeret.

Alle i en familie i tellingen må være registrert bosatt på samme adresse (samme kommune og poststed), og de kan bare inngå i én husholdning. Personer, f.eks. ektefeller, som etter denne regelen er plassert på hvert sitt sted, er ikke gruppert til samme familie i tellingen, selv om de har likt familienummer i Det sentrale personregister.

Barn som har gått ut av familien fordi de har fått egne barn, har meldt flytting og/eller inngått ekteskap, blir aldri regnet til foreldrenes familie på et senere tidspunkt. Når f.eks. et ektepar bor sammen med et skilt barn, danner ektefellene og barnet hver sin familie.

En familie kan aldri bestå av mer enn to generasjoner.

Ugifte søsken som bor sammen i en bolig der ingen av foreldrene er bosatt, blir regnet som hver sin énpersonfamilie.

Personer med ukjent bosted eller familienummer blir regnet som enslige (énpersonfamilier).

I et samboerpar utgjør hver av samboerne sin egen familie sammen med egne barn. Felles barn er med i familien til én av foreldrene.

Husholdning

Til samme husholdning regnes personer som er registrert bosatt i samme bolig. En slik husholdning blir kalt *bolighusholdning*. Husholdninger kan bestå av én eller flere familier. Sammensetningen til bolig-husholdninger har hovedsakelig skjedd ut fra opplysninger gitt på boligskjemaet (navnelisten) og ut fra innsendingsmåten (felles retur). Selv om Det sentrale personregister ikke gir oversikt over hvem som bor sammen i den enkelte bolig, er adresseopplysningene

i registrert nyttet som et supplement i arbeidet med husholdningene.

I tellingen blir det skilt mellom privat- og felleshusholdning.

Gruppen *Privathusholdning* omfatter personer som er registrert bosatt i samme privatbolig. Siden alle opplysninger om husholdninger i tellingen er knyttet til denne typen, er tallet på husholdninger i alt derfor lik tallet på privathusholdninger.

Til *Felleshusholdning* er regnet beboere (forpleide) som er registrert bosatt i aldershjem, pleiehjem, barnehjem o.l. Tilsatte som er bosatt i/ved felleshusholdningen, er alltid regnet som bosatte i privathusholdning. Det samme gjelder militært personell som er registrert bosatt i forlegningen. I utvalgskommuner er bare personer 67 år og over regnet som bosatte i felleshusholdninger.

Folketellingene gir ikke statistikk over felleshusholdninger. Det er hovedsakelig fordi personer som oppholder seg på institusjon, men som er registrert bosatt hjemme, tilhører privathusholdningen de er registrert i. En statistikk på dette grunnlaget ville derfor gi et misvisende bilde.

Bolig (leilighet)

En bolig er ett eller flere rom som er bygd eller ombygd til helårs privatbolig for en eller flere personer. Det må være adkomst til rommet/rommene uten at en må gå gjennom en annen bolig. I tabellene brukes for enkelthets skyld *bolig* i stedet for privatbolig.

En bolig er da f.eks. rekkehusleilighet, leilighet i tomannsbolig, leilighet i leiegård, blokkleilighet og hybelleilighet. Enebolig er også leilighet.

En hybel i privathus er en bolig dersom den har egen inngang. I hybelhus regnes hver hybel som egen bolig, også der rom som f.eks. kjøkken og bad er felles. Leiligheter og hybler som disponeres av privathusholdninger i sykehus, institusjoner, militærforlegninger o.l., regnes alltid som egen bolig.

I noen tilfeller kan en bolig omfatte mer enn en leilighet. Det gjelder når personer i samme familie (f.eks. ugifte barn) bor i egen leilighet (f.eks. hybelleilighet) på samme adresse som resten av familien. I slike tilfeller består boligen av alle leilighetene familiemedlemmene bruker.

Fordi begrepet bolighusholdning blir brukt, blir tallet på boliger det samme som tallet på privathusholdninger i tellingen.

Det er ikke innhentet oppgaver for boliger der ingen er registrert bosatt (se avsnitt 2.1).

Hus er ikke egen enhet i tellingen, men boligkjennemerkene omfatter enkelte opplysninger om huset boligen ligger i.

4.2. Geografiske nivåer

Grunnkrets, delområde

Grunnkretsene er utformet slik at de skal være stabile over en rimelig tidsperiode. De består av et sammenhengende geografisk område, og har mest mulig ensartet natur, næringsgrunnlag, kommunikasjonsforhold og bebyggelse. Folkemengde og areal bør ikke variere for sterkt. Visse variasjoner i befolkningsgrunnlaget vil likevel forekomme - en krets i spredtbygde strøk kan ha under 100 innbyggere, mens de tettest utbygde byområdene kan ha over 1 000.

Fordi kretsen skal være stabil, er den ikke knyttet opp til tettstedsavgrænsingen. En krets kan derfor inneholde både tett og spredt bebyggelse.

Det er ikke stilt krav om at grunnkretsgrensene skal falle sammen med grensene for kirkesogn, skole- eller valgkrets.

Landet er delt inn i om lag 13 600 grunnkretser.

Grunnkretsene er gruppert sammen til *delområder* (bydeler/bygdelag). Et delområde består vanligvis av 1 000 - 3 000 personer i spredtbygde strøk og 3 000 - 5 000 i tettbygde. I alt er det om lag 1 550 delområder i landet.

Alle adressene i landet er gitt kode for grunnkrets og delområde. Kodene er en del av datagrunnlaget i Det sentrale personregister. Grunnkretsinndelingen i FoB90 er sammenlignbar med FoB80. I visse tilfeller (ved kretsdelinger i perioden) må sammenligningen skje med utgangspunkt i grupper av 1990 kretser.

Kart over grunnkretser og delområder er med som vedlegg til heftet.

Kommune

Den enkelte person er i tellingen regnet å ha sitt bosted i den kommune og i den bolig hvor vedkommende var registrert som bosatt i Folkeregisteret 3. november 1990.

Hovedregelen er at en person skal registreres som bosatt der han eller hun tar sin døgnhvile. De viktigste unntakene fra denne hovedregelen gjelder:

- Ugifte personer som pga. studier, skolegang eller verneplikts-/siviltjeneste oppholder seg utenom foreldrenes/forsørgers bolig. De skal være registrert i foreldrenes/forsørgers bolig.
- Gifte personer som mesteparten av tiden må bo borte fra hjemmet pga. arbeid, studier, verneplikts-/siviltjeneste (f.eks. yrkesaktive som er ukependlere). De skal være registrert i ektefellenes felles bolig.
- Personer som er innlagt på sykehus eller anbrakt i fengsel, arbeidsanstalt e.l. De skal være registrert der de var bosatt før innleggelsen/anbringelsen.

Personer som ikke kan henføres til en bestemt bolig/adresse, er regnet med i den kommunen der de sist hadde fast bosted. I fordelingene etter type bostedsstrøk, delområde og grunnkrets er de regnet med blant *Uoppgitt*.

Det er ikke innhentet opplysninger om midlertidig bosted. Folketellingen gir derfor ikke oppgaver over den tilstedeværende befolkningen.

Tettsted

For at en hussamling skal regnes som tettsted, må det bo minst 200 personer der, og avstanden mellom husene må normalt ikke overstige 50 meter. Det er tillatt med skjønnsmessige avvik for områder som ikke skal eller kan bebygges. Dette kan f.eks. være parker, idrettsanlegg, industriområder, eller naturlige hindringer som elver eller dyrkbare områder. Hussamlinger som naturlig hører med til tettstedet, tas med inntil en avstand på 400 meter fra tettstedskjernen.

Tettstedsavgrensingen er uavhengig av grunnkretsinnndelingen, og kan også gå på tvers av kommuneinndelingen.

Kart over tettstedene i kommunen er med som vedlegg til heftet.

Tall for hvert enkelt tettsted er gitt i tabellene 26-28, under *Tettbygde strøk*.

4.3. Kjennemerker

4.3.1. Personkjennemerker

Alder

I fordelingen etter alder er den enkelte person gruppert etter alder pr. 31. desember 1990. (Alder = 1990

minus fødselsår.)

Arbeidsreiser - generelt

Arbeidsreiseopplysningene omfatter oppmøteplass, tallet på arbeidsreiser, reisetid og reisemåte (se dette). Kjennemerkene gjelder personer 16 år og over som *utførte* inntektsgivende arbeid i tellingsuka fra 27. oktober til 2. november og som hadde en *fast* oppmøteplass. Arbeidsreiseopplysningene gjelder reisen fra hjemstedet (registrert bosted) til arbeidsstedet.

Det ble lagt spesiell vekt på utformingen av arbeidsreisespørsmålene. Både i spørsmålsteksten og rettledningen ble det forklart at *hjemstedet* er den boligadressen som vedkommende var registrert bosatt på ifølge Folkeregisteret 3. november 1990.

Arbeidsreiser - tallet på

Tallet på arbeidsreiser er det antall ganger oppgaver reiste *fra* hjemstedet *til* arbeidsstedet (én veg) i tellingsuka. Med *Hjemsted* menes alltid den boligadresse vedkommende er registrert bosatt på. For personer som bodde midlertidig på f.eks. hybel eller brakke denne uka, er reisen mellom hybel/brakke og arbeidssted ikke tatt med. Personer som arbeidet hjemme (f.eks. bønder), er gruppert til *reiste ikke*. Det samme gjelder personer som ikke var på hjemstedet i løpet av tellingsuka.

Arbeidstid

Tellingen har opplysninger om arbeidstid både i året (12-månedersperioden), og i tellingsuka fra 27. oktober - 2. november 1990. For uka er det dessuten skilt mellom vanlig/avtalt og faktisk arbeidstid.

Arbeidstid i året

Årlig arbeidstid er i FoB90 oppgitt som det samlede tallet på hele måneder vedkommende hadde arbeid, heltid og/eller deltid, i alle arbeidsforhold. Som heltid er regnet samlet arbeidstid på 30 timer eller mer i uka, noe som svarer til 120 timer eller mer over en 4-ukersperiode. Fravær er ikke trukket fra. Summen av måneder med heltids- og deltidsarbeid kan ikke overstige 12.

Arbeidstid i uka (vanlig/avtalt)

Den avtalte ukentlige arbeidstidstiden er oppgitt i timeverk og viser det timetallet den yrkesaktive har avtale om. For yrkesaktive som ikke hadde inngått avtale om en bestemt arbeidstid, gjelder oppgaven den gjennomsnittlige arbeidstiden. Det samme gjelder for personer med varierende arbeidstid eller for dem som

har skiftarbeid kombinert med friperioder. Faste forberedelser ut over ordinær arbeidstid er inkludert (lærere). Arbeidstid i flere arbeidsforhold skulle summeres. Betalt fravær er ikke trukket fra, mens tilfeldig merarbeid (sesongvariasjoner, overtid) derimot ikke er lagt til.

Arbeidstid i uka (utført)

Faktisk utført arbeidstid er oppgitt i timeverk. Overtid og annet ekstraarbeid er inkludert, men begrepet omfatter ikke fravær som skyldtes sykdom, ferie, permisjon med lønn o.l. Personer som ikke var på arbeid i tellingsuka, f.eks. på grunn av skift- eller turnusfridager, utførte ikke inntektsgivende arbeid denne uka.

Bosted

Se *Kommune* i avsnitt 4.2.

Bostedsstrøk (tettbygd - spredtbygd)

Se *Tettsted* i avsnitt 4.2.

Ekteskapelig status

Det er brukt fire hovedgrupperinger etter ekteskapelig status, nemlig ugifte, gifte, enker/enkemenn og separerte/skilte. Ekteskapelig status beskriver den formelle situasjonen, ikke faktiske samlivsforhold (samboere).

Familietype

Under omtalen av enheten *familie* (avsnitt 4.1 ovenfor) er det gjort rede for hvem som skal regnes til samme familie. På grunnlag av hvilke personer som inngår i familien og hva for ekteskapelig status de har, blir familiene inndelt i typer, slik:

Enslig	énpersonfamilie
Ektepar uten barn	familien inneholder et ektepar, men ingen ugifte, hjemmeboende barn.
Ektepar med barn	familien inneholder et ektepar, og parets ugifte, hjemmeboende barn uansett alder.
Mor/far med barn	familien inneholder mor eller far og deres ugifte, hjemmeboende barn uansett barnets alder.

Familietyper baserer seg på den formelle ekteskapelige statusen til personene i familien. I et sam-

boerpar utgjør hver av samboerne derfor sin egen familie.

Heltid/deltid

En person kommer i gruppa heltidsarbeid når summen av avtalt/vanlig arbeidstid i alle arbeidsforhold er 30 timer eller mer i uka (120 timer eller mer over en 4-ukersperiode).

Næring

Yrkesaktive personer 16 år og over er gruppert etter næring ut fra opplysninger om 12-månedersperioden. Kjennermerket er knyttet til det arbeidsforholdet som hadde lengst varighet. Det er ikke innhentet særskilte oppgaver om næring for tellingsuka fra 27. oktober til 2. november.

Næringsgrupperingen er foretatt etter 1983-utgaven av Standard for næringsgruppering (Standarder for norsk statistikk 2). Standarden er et fem-sifret pyramidisk system der hvert siffer angir et grupperingsnivå.

FoB80 ble gruppert etter den forrige utgaven av næringsstandard (utgitt i 1978). De viktigste endringene fra denne utgaven finnes under Detaljhandel. Standardendringene har ingen betydning for sammenlignbarheten med forrige telling for næring på 1-sifret nivå.

Næringsgrupperingen kan etter mindre modifikasjoner på tabellnivå sammenlignes med International Standard Industrial Classification of all Economic Activities (ISIC) av 1968.

FN vedtok en ny versjon av ISIC i 1989. Den nye versjonen vil etter hvert bli innarbeidet i næringsstandard i de fleste land i Europa. Når den nye standarden blir innført i Norge, vil folketellingsmaterialet få næringskoder etter ISIC -89 i tillegg til de nåværende.

Oppmøteplass på arbeid

Oppmøteplassen er det stedet hvor oppgavegiver møtte fram ved arbeidshagens start. Grupperingskriterium er kommune. Personer som møtte på ulike steder, var til sjøs e.l., har ikke fast oppmøteplass.

Reisemåte til arbeidet

Reisemåten gjelder de transportmidlene vedkommende til vanlig brukte på arbeidsreisen (én veg).

Reisetid til arbeidet

Reisetiden er tiden det tar å komme *fra* hjemstedet (registrert boligadresse) *til* arbeidsstedet (én veg). I reisetiden er gangtid og ventetid under reisen regnet

med. Det samme gjelder faste gjøremål, f.eks. å bringe barn til barnehage. Tilfeldige gjøremål og forsinkelser inngår derimot ikke.

For pendlere som bodde midlertidig utenfor hjemmet (hybel, brakke), er reisetiden regnet fra hjemstedet og fram til arbeidsstedet.

Spredtbygd/tettbygd strøk

Se *Tettsted* i avsnitt 4.2.

Utdanning

Utdanningsopplysningene i publikasjonen er hentet fra datafil over befolkningens høyeste utdanning pr. 1. oktober 1990, såkalt omkodet utgave (grupperingen av grunnleggende fagutdanning fullført før skoleåret 1972/73 er også basert på 9-årig grunnskole og plassert på klassetrinn 10, nivå 3).

Opplysningene om utdanning fullført i utlandet etter 1. november 1980 er noe mangelfulle i datamaterialet. Dette gjelder blant annet utdanning fullført av nordmenn som har studert i utlandet. Utdanningsopplysninger om de fleste innvandrere til Norge etter 1980 er tilført datamaterialet for utvalgte kommuner fra en egen spørreundersøkelse blant personer født i utlandet.

Fra og med 1987 blir det i all utdanningsstatistikk fra SSB brukt 6-sifrede utdanningskoder, etter Standard for utdanningsgruppering - Revidert 1989 (Standarder for norsk statistikk 7). Standarden er bygd opp som et pyramidisk klassifikasjonssystem. Utdanningene er først ordnet i grove grupper etter (samlet) varighet ved normal studieprogresjon. Gruppene kalles *utdanningsnivåer*. Innenfor hvert nivå er utdanningene delt opp etter *fagfelt og faggrupper*. En del utdanninger som tidligere var plassert på for lavt nivå, har skiftet nivå ved overgang til revidert standard. De største gruppene er ingeniør- og helsefagutdanninger.

Resultatene fra utdanningsstatistikken blir nå presentert etter omkodet utdanningskode (se ovenfor), mens folketellingen i 1980 er basert på uomkodet versjon av den gamle standarden. Derfor er ikke resultatene fra de to tellingene sammenlignbare. SSB kan lage sammenlignbar statistikk på *grovt* nivå (grupper av utdanningsnivåer) ved å dele inn FoB80 etter ny standard og kode om all grunnleggende fagutdanning til 9 år. Slik statistikk må utføres som betalt oppdrag.

Yrke

Yrkesaktive personer 16 år og over er gruppert etter yrke ut fra opplysninger om 12-månedersperioden. Kjennemerket er knyttet til det arbeidsforholdet som hadde lengst varighet. Det er ikke innhentet særskilte oppgaver om yrke for tellingsuka fra 27. oktober til 2. november.

Grunnlaget for yrkesgrupperingen er Standard for yrkesgruppering i offentlig norsk statistikk (utgitt av Arbeidsdirektoratet i 1965). Standarden blir ofte omtalt som NYK (Nordisk yrkesklassifisering). Til folketellingen i 1980 ble standarden ajourført av SSB ved at nye yrkesbetegnelser ble plassert inn på sitt riktige sted i systemet, en del yrkesgrupper ble slått sammen og noen ble splittet i flere grupper. Etter 1980 har SSB fortsatt ajourføringen med nye yrkesbetegnelser.

Yrke i folketellingen er kodet med tre av standardens i alt fem siffer.

Yrke er kodet på samme måte og etter samme standard både i FoB80 og FoB90, slik at det er mulig å sammenligne yrkesstatistikk mellom de to tellingene.

NYK og dermed tellingen er bare i begrenset grad sammenlignbar med den nyeste (1988) utgaven av International Standard Classification of Occupations (ISCO). Derimot er det godt samsvar med forrige ISCO (1958, revidert i 1968). Det er denne versjonen som pr. 1990 blir brukt i de fleste europeiske land.

Yrkesaktivitet

I FoB90 er det innhentet oppgaver om yrkesaktiviteten både for de siste 12 månedene (3. november 1989 til 2. november 1990) og for den siste uka før tellingstidspunktet (27. oktober - 2. november 1990).

Som yrkesaktive er regnet personer 16 år og over som *hadde* inntektsgivende arbeid i minst 100 timer i 12-månedersperioden. Inntektsgivende arbeid er alt arbeid som blir utført mot betaling i form av lønn, inntekt av egen virksomhet, provisjon, honorarer o.l. Deltidsarbeid, vikararbeid, pass av barn, feriejobber o.l. er også med. Det samme gjelder sykefravær, ferie, permisjon med lønn o.l. Ved folketellingen i 1980 skulle slikt fravær ikke regnes med. Arbeid som familiemedlem uten fast lønn i familiebedrift (f.eks. butikk, gårdsbruk) og verneplikts-/siviltjeneste er også regnet som yrkesaktivitet.

De som var yrkesaktive i 12-månedersperioden svarte også på om de *hadde* inntektsgivende arbeid av minst 1 times varighet i uka 27. oktober til 2. november 1990. Ved folketellingen i 1980 måtte en ha *utført* minst én times arbeid for å bli regnet som yrkesaktiv i uka. Tellingene i 1980 og 1990 kan sammenlignes fordi FoB90 også kan fordele de yrkesaktive etter utført arbeidstid i uka.

Yrkesstatus

Yrkesaktive personer 16 år og over er gruppert etter yrkesstatus ut fra arbeidsforholdet de oppgav for 12-månedersperioden. Det er ikke innhentet særskilte oppgaver om yrkesstatus for tellingsuka fra 27. oktober til 2. november.

Personer (også medeiere) som arbeidet i firmaer organisert som aksjeselskap, andelsslag eller annen selskapsform med begrenset ansvar, er alltid regnet som ansatte.

En person er regnet som selvstendig dersom vedkommende drev virksomhet alene for egen regning eller sammen med andre med ubegrenset ansvar (f.eks. i ansvarlig selskap).

Gruppen *Familiemedlem uten fast lønn i familiebedrift* omfatter personer som arbeidet i familievirksomhet uten fast lønn, og som verken var eier eller medeier i virksomheten. Et familiemedlem uten fast lønn kan imidlertid ha lønn for arbeidet i form av kost og losji, andel av overskott e.l.

Der ektefeller arbeidet i felles virksomhet (f.eks. gårdsbruk) som ikke var organisert som aksjeselskap e.l., er den ene ektefellen regnet som selvstendig og den andre som familiemedlem uten fast lønn, med mindre begge ektefellene var registrert som eiere av virksomheten.

4.3.2. Boligkjennemerker

Boligkjennemerkene gjelder bare for privatboliger og personer i privathusholdninger.

Areal

Boligens areal er det samlede arealet av rom på 6 m² eller mer som blir brukt til boligformål. I tillegg er også entré, ganger, trapperom, vaskerom o.l. med i arealet.

Bosatte pr. bolig

Bosatte pr. bolig er lik tallet på bosatte i privatboliger

dividert med tallet på boliger i alt.

Byggeår

Byggeåret er det året da minst halvparten av boligene i huset var ferdig til innflytting. For hus som er ombygd, er det oppgitt opprinnelig byggeår.

Eie-/leieform

Som *eiere* er også regnet personer som har boret ved aksje eller andel.

Som *leie for et avgrenset tidsrom* er regnet leieavtaler som løper til en bestemt dato, også framleie. Boliger stilt til disposisjon gjennom arbeidsforhold for en avgrenset tidsperiode er derimot regnet med blant *tjenesteboliger*.

Leie av boligen på *Andre vilkår* gjelder f.eks. ved leiekontrakt ifølge husleieloven, muntlig leieavtale eller kåravtale. Obligasjonsleilighet og trygdeleilighet er også tatt med her.

Etasjeplassering

Etasjeplasseringen viser i hvilken av bygningens etasjer boligen har rom til boligformål. For boliger som går over flere plan, er alle etasjer oppgitt.

Hustype

En *enebolig* ligger fritt med minst en halv meters avstand til neste bygning. Den kan også inneholde en hybelleilighet, og ett eller flere rom kan være i bruk som hybel.

Våningshus tilknyttet gårdsdrift omfatter alle typer bolighus på gårdsbruket.

Et *hus i kjede* (også enebolig i kjede) er forbundet med et annet hus med bod, garasje/carport, svalgang e.l.

I et *terrassehus* er leilighetene bygd sammen i en skråning der flere av leilighetene har terrasse på hele eller deler av taket til leiligheten under.

Terrasseblokk er regnet som blokk og ikke som terrassehus.

Annet boligbygg med mindre enn tre etasjer omfatter for eksempel firemannsbolig, enebolig med mindre enn en halv meters avstand mellom husene o.l.

Leiligheten ligger i et *forretningsbygg* eller i et *bygg for felleshusholdning* dersom mindre enn halvparten av golvarealet i huset brukes til privatbolig.

I noen tabeller er hus i kjede, terrassehus og annet boligbygg med mindre enn tre etasjer slått sammen og gitt betegnelsen *småhus*.

Kjøkken

Kjøkken er den delen av boligen der det er installert utstyr til matlaging. Kjøkkenet kan være et eget rom, men trenger ikke å være det (åpne løsninger).

Dersom flere boliger har felles kjøkken, f.eks. hybler i et hybelbygg, er alle boligene regnet å være uten kjøkken.

I størrelsen på kjøkkenet er også medregnet golv-plass til benker og skap.

Oppvarmingskilde

I FoB90 er alle oppvarmingskilder i boligen tatt med, mens det ved forrige telling bare var den viktigste som ble registrert.

Plan i boligen

Boligen er regnet å ligge på ett plan dersom kjøkken, bad/dusj, wc og minst ett beboelsesrom er i samme etasje uten trapper imellom.

Tilgjengelighet

Som et mål for boligens tilgjengelighet er det nytt et en inndeling etter plan i boligen, boligens etasjeplassering i bygningen og om huset har heis.

Rom - tallet på

Tallet på rom inkluderer beboelsesrom på 6 m² eller mer som kan brukes året rundt. Kjøkken, bad, wc, vaskerom, gang o.l. er ikke med, og heller ikke rom som bare blir brukt til næringsvirksomhet.

Rom pr. bolig

er summen av alle rom dividert med tallet på boliger. I FoB90 er det ikke innhentet spesifiserte oppgaver over tallet på rom i boliger med ni eller flere rom. I oppgavene for *rom i alt* er tallene for antall rom i boliger med ni eller flere rom derfor beregnet ut fra et gjennomsnittstall. Data fra Boforholdsundersøkelsen 1988 er brukt som beregningsgrunnlag.

4.3.3. Husholdningskjennemerker

Husholdningskjennemerkene gjelder for privathusholdninger og personer registrert bosatt i privathusholdninger.

Avfallssortering (kildesortering)

Oppgavene over avfallssortering viser utvalgte avfallstyper som blir sortert ut fra husholdningsavfallet og levert/hentet etter at de er sortert ut. Hver husholdning kunne krysse av for flere typer utsortert avfall. Noen husholdninger sorterer flere typer avfall. Derfor blir summen av husholdninger etter avfallstype større enn tallet på husholdninger som sorterer avfall i alt.

Bil - antall i husholdningen

Med å disponere bil menes å eie/leie bil eller ha mulighet til privat bruk av firmabil. Stasjonsvogn, kombinert bil og varebil som blir brukt til privatkjøring, er også regnet med i tallet på biler.

Familier - antall i husholdningen

Se *Familie* i avsnitt 4.1 og *Familietype* i avsnitt 4.3.

Husholdningstype (tallet på barn i husholdningen)

I tabellene er husholdningene delt inn i énperson- og flerpersonghusholdninger. Flerpersonghusholdninger er videre delt inn i husholdninger med og uten barn.

Vårt begrep *Barn* omfatter ugifte hjemmeboende barn under 18 år som er registrert bosatt i familien til minst én av foreldrene eller andre foresatte. Eldre barn som bor hjemme, er ikke regnet inn i tallet på barn i husholdningen. Husholdninger der alle de hjemmeboende barna er 18 år eller eldre, blir derfor regnet til gruppen flerpersonghusholdninger uten barn.

Privat-/felleshusholdning

Gruppen *Privathusholdning* omfatter alle personer som er registrert bosatt i samme privatbolig.

Beboere (forpleide) som er registrert bosatt i aldershjem, pleiehjem, barnehjem o.l., tilhører en *Felleshusholdning*. I utvalgskommunene er bare personer 67 år og over regnet som bosatte i felleshusholdninger. Det er ikke innhentet husholdnings- og boligopplysninger for felleshusholdningene.

5. Merknader til tabellene

Tabell 1

Tabell 1 tar sikte på å gi sammenlignbare tall tilbake til 1875 etter kommuneinndelingen i 1990.

Over et så langt tidsrom har det imidlertid skjedd så mange endringer i kommuneinndelingen at det for mange kommuner kan være vanskelig å gi sammenlignbare tall for hele perioden.

I enkelte tilfeller er endringene i kommuneinndelingen relativt store. Der har vi satt tallene i parentes for å markere at folkemengden er beregnet. Beregningene er foretatt av Norsk samfunnsvitenskapelig datatjeneste (NSD). Nærmere dokumentasjon får du ved å henvende deg dit.

I 1881 ble Øyestad delt i to herreder - Øyestad og Hisøy. I 1936 ble en del av Øyestad overført til Austre Moland.

I 1962 ble en del av Øyestad (eiendommen Salvestjønn) overført til Landvik.

I tabell 1 omfatter tallene for 1946 og tidligere år også folketallet (i alt 5 personer pr. 1. november 1960) i området som ble overført fra Øyestad til Landvik.

Tabellene 18, 25 og 27

I tabellene nytter vi de anslag på kommunenivå som gir den beste påliteligheten, og som samtidig sikrer konsistens mellom de trykte tabellene. For tabellene 18, 25 og 27 fører dette til at tallene i tabellen ikke summerer seg opp til resultatene slik de framkommer i "I alt"-linjen. Årsaken til dette er at "I alt"-tallene er beregnet med bakgrunn i registerdata, mens de øvrige tallene i tabellene er beregnet bare ved enkel oppblåsing av skjema utvalget.

Vernepliktige - konsekvenser for sysselsettingstall
Oppgaver over de vernepliktige og sivilt tjenestepiktige er innhentet gjennom Forsvarets overkommando og Siviltjenesteadministrasjonen.

På grunn av rapporteringsrutinene var ikke alle oppgavene kommet inn da heftene for fulltellingskommunene ble produsert. Mangelfulle opplysninger om vernepliktige er omtalt under punkt 5 i disse heftene.

Tabellnummerering

I denne publikasjonen har det vært nødvendig å gjøre en del endringer i tabellene i forhold til i heftene for fulltellingskommunene. Dette skyldes usikkerhetsnivået i utvalgstillene. Tabeller som har endringer av noe omfang, er delt i to. For å gjøre det lettere å sammenligne fulltellings- og utvalgshefter, har slike tabeller fått tabellnummer som tilsvarer nummeret i fulltellingsheftet som hovednummer. I tillegg har tabellen fått et undernummer etter punktum, f.eks. tabell 6.1 og 6.2. I tabeller med undernummer 1 er endringene i hovedsak gjort i forspalten (tabellens linjer). Tabeller med undernummer 2 vil ha endringene i tabellhodet (tabellens kolonner).

I tabellene 3 og 8 er det noe større endringer fordi tabellene er spesielt krevende å utarbeide i den form de har i fulltellingsheftet. De blir derfor utarbeidet i en mer fullstendig utgave senere og kan fås ved henvendelse til SSB, Folketellingsprosjektet.

Tabellene 22 og 23 utgår i utvalgsheftene.

Avrunding av tall

Når en beregner totaltall på grunnlag av et utvalg, vil en vanligvis ende opp med desimaltall som resultat.

Tallene som publiseres er avrundet til nærmeste hele tall, noe som fører til avvik. Et oppgitt sumtall vil ikke alltid stemme med summen av de enkelte tallene i tabellen. Avviket er sjelden stort, oftest 1 eller 2. Tilsvarende avvik vil også kunne forekomme mellom sumtall i de ulike tabellene.

Tabell 1. Folkemengde¹ ved folketellingene 1875-1990, etter kommunegrenser pr. 3. november 1990

År	Folke- mengde	År	Folke- mengde	År	Folke- mengde	År	Folke- mengde
1875 ...	(4458)	1920 ...	(4402)	1960 ...	5747	1980 ...	8044
1900 ...	(4519)	1946 ...	4559*	1970 ...	6726	1990 ...	8660

¹ Tall markert med stjerne er ikke korrigert for enkelte mindre grenseendringer. Tall i parentes er beregnede tall fra NSD, se tekstdelen.
K i l d e: Folketellinger, materiale i SSB og Norsk samfunnsvitenskapelig datatjeneste (NSD).

Tabell 2. Folkemengde etter kjønn, ekteskapelig status og alder. 3. november 1990

Alder	I alt	Menn					Kvinner				
		I alt	Ugifte	Gifte	Enkemenn	Separer- te og skilte	I alt	Ugifte	Gifte	Enker	Separer- te og skilte
I alt	8660	4325	2084	1929	82	230	4335	1794	1931	371	239
0 - 4	586	294	294	-	-	-	292	292	-	-	-
5 - 9	640	297	297	-	-	-	343	343	-	-	-
10 - 14	664	347	347	-	-	-	317	317	-	-	-
15 - 19	726	350	350	-	-	-	376	374	2	-	-
20 - 24	596	330	312	15	-	3	266	201	57	-	8
25 - 29	589	309	168	122	-	19	280	102	158	-	20
30 - 34	652	326	95	199	1	31	326	39	254	1	32
35 - 39	683	346	52	255	1	38	337	23	269	2	43
40 - 44	668	354	41	270	3	40	314	8	258	7	41
45 - 49	526	262	17	212	1	32	264	7	219	8	30
50 - 54	430	228	15	191	1	21	202	6	165	12	19
55 - 59	390	197	17	160	4	16	193	10	148	20	15
60 - 64	348	175	21	140	6	8	173	11	123	31	8
65 - 69	368	182	28	130	10	14	186	12	123	45	6
70 - 74	313	150	13	120	13	4	163	15	78	64	6
75 - 79	257	95	10	68	16	1	162	17	54	84	7
80 - 84	139	53	3	33	16	1	86	11	17	57	1
85 - 89	60	22	3	11	7	1	38	3	6	28	1
90 -	25	8	1	3	3	1	17	3	-	12	2
0 - 6	836	409	409	-	-	-	427	427	-	-	-
7 - 12	781	381	381	-	-	-	400	400	-	-	-
13 - 15	429	227	227	-	-	-	202	202	-	-	-
16 - 19	570	271	271	-	-	-	299	297	2	-	-
20 - 44	3188	1665	668	861	5	131	1523	373	996	10	144
45 - 66	1839	938	78	757	17	86	901	39	703	85	74
67 -	1017	434	50	311	60	13	583	56	230	276	21
16 - 24	1166	601	583	15	-	3	565	498	59	-	8
25 - 39	1924	981	315	576	2	88	943	164	681	3	95
40 - 66	2507	1292	119	1027	20	126	1215	47	961	92	115
16 - 29	1755	910	751	137	-	22	845	600	217	-	28
30 - 49	2529	1288	205	936	6	141	1241	77	1000	18	146
50 - 66	1313	676	61	545	16	54	637	32	484	77	44

Tabell 3. Hovedtall for utdanning. Personer 16-66 år etter yrkesaktivitet, kjønn og utdanning¹. 3. november 1989 - 2. november 1990

Høyeste utdanning	I alt	Ikke yrkesaktive	Yrkesaktive			Prosent yrkesaktive		
			I alt	Menn	Kvinner	I alt	Menn	Kvinner
I alt	5597	1741	3856	2211	1645	68,9	76,9	60,4
Barne- og ungdomsskolenivå, 1-9 år i alt	1610	765	845	486	359	52,5	66,7	40,7
Folkeskoleutdanning	703	327	376	226	150	53,5	69,1	39,9
9-årig ungdomsskole	582	312	270	172	98	46,4	63,2	31,6
Ungdomsskolenivå ellers	325	126	199	88	111	61,2	67,7	56,9
Gymnasnivå I, 10 år, i alt	1615	458	1156	499	657	71,6	77,4	67,8
Allment fagfelt	345	82	263	86	177	76,2	86,0	72,2
Industri, håndverk og teknikk	433	114	319	279	(40)	73,7	75,4	(63,5)
Samferdsel	55	(41)	:	:	:	:	:	:
Helsevern	85	:	70	:	70	82,4	:	83,3
Jordbruk, skogbruk og fiske	18	:	:	:	:	:	:	:
Gymnasnivå I ellers	679	207	472	109	363	69,5	90,8	64,9
Gymnasnivå II, 11 - 12 år, i alt	1390	263	1124	782	342	80,9	84,0	75,0
Allment fagfelt	257	67	190	87	103	73,9	79,8	69,6
Administrasjon og økonomi	204	(29)	175	61	114	85,8	71,8	95,8
Industri, håndverk og teknikk	570	86	484	458	(26)	84,9	86,3	(66,7)
Samferdsel	112	(30)	82	61	:	73,2	67,0	:
Helsevern	32	:	(31)	:	(31)	(96,9)	:	(100,0)
Jordbruk, skogbruk og fiske	48	:	(48)	(38)	:	(100,0)	(100,0)	:
Tjenesteyting og forsvar	143	(29)	114	77	(37)	79,7	100,0	(56,1)
Gymnasnivå II ellers	24	:	:	:	:	:	:	:
Universitets- og høgsolenivå I, 13 - 14 år, i alt	441	65	370	215	155	83,9	84,6	85,6
Undervisning	58	:	51	(26)	(25)	87,9	(100,0)	(78,1)
Administrasjon, økonomi, samfunnsvitenskap og jus	86	:	64	(27)	(37)	74,4	(65,9)	(82,2)
Naturvitenskap og teknikk	102	:	88	88	:	86,3	91,7	:
Helsevern	90	:	79	:	71	87,8	:	86,6
Universitets- og høgsolenivå I ellers	105	:	88	66	:	83,8	79,5	:
Universitets- og høgsolenivå II, III og forskernivå, over 14 år, i alt	260	:	247	155	92	95,0	64,0	100,0
Undervisning	116	:	116	62	54	100,0	100,0	100,0
Administrasjon, økonomi, samfunnsvitenskap og jus	23	:	:	:	:	:	:	:
Naturvitenskap og teknikk	48	:	(41)	(41)	:	(85,4)	(100,0)	:
Universitets- og høgsolenivå II, III og forskernivå ellers	73	:	73	(39)	(34)	100,0	(100,0)	(100,0)
Uoppgitt, ingen utdanning og utdanning på førskolenivå	281	180	101	69	(32)	35,9	46,0	(24,4)

¹ Høyeste fullførte utdanning pr. 1. oktober 1990.

Tabell 4. Personer 16 år og over. Hovedtall for yrkesaktivitet i året 3. november 1989 - 2. november 1990

	I alt	Ikke yrkesaktive	Yrkesaktive			Prosent yrkesaktive		
			I alt	Menn	Kvinner	I alt	Menn	Kvinner
I alt	6614	2689	3925	2237	1688	59,3	67,6	51,1
Alder								
16-19	570	323	247	140	107	43,3	51,7	35,8
20-24	596	193	403	216	187	67,6	65,5	70,3
25-29	589	146	443	246	197	75,2	79,6	70,4
30-39	1335	291	1044	622	422	78,2	92,6	63,7
40-49	1194	210	984	532	452	82,4	86,4	78,2
50-59	820	292	528	324	204	64,4	76,2	51,6
60-66	493	287	206	131	75	41,8	52,2	31,0
67-69	223	178	(45)	:	(30)	(20,2)	:	(25,6)
70-	794	770	(24)	:	:	(3,0)	:	:
Ekteskapelig status								
Ugifte	1832	795	1037	639	398	56,6	59,9	52,0
Gifte	3860	1335	2525	1440	1085	65,4	74,7	56,2
Før gifte	922	558	364	158	206	39,5	50,6	33,8
Familletype								
Enslige	1258	698	560	359	201	44,5	56,1	32,5
Ektepar uten ugifte barn	1182	706	476	221	255	40,3	37,4	43,1
Ektepar med ugifte barn	3546	1000	2546	1527	1019	71,8	82,3	60,3
Mor/far med ugifte barn	628	285	343	130	213	54,6	58,6	52,5

Tabell 5. Hovedtall for yrkesaktive i året 3. november 1989 - 2. november 1990

	I alt	Menn			Kvinner			Prosent		
		I alt	Av dette			I alt	Av dette			
			16-29	30-49	50-66		16-29		30-49	50-66
I alt	3925	2237	602	1154	455	1688	491	874	279	100,0
Næring										
Jordbruk, skogbruk, fiske og fangst	154	104	(27)	(46)	:	50	:	:	(23)	3,9
Oljeutvinning og bergverksdrift	(44)	(30)	:	(30)	:	:	:	:	:	(1,1)
Industri	704	564	175	275	115	140	(35)	84	:	17,9
Kraft- og vannforsyning	55	(43)	:	:	(25)	:	:	:	:	1,4
Bygge- og anleggsvirksomhet	416	377	95	209	73	(39)	:	(35)	:	10,6
Varehandel, hotell- og restaurantvirksomhet	657	274	118	107	(41)	383	211	122	(25)	16,7
Transport, lagring, post og telekommunikasjoner	330	258	(36)	147	75	72	:	54	:	8,4
Bank- og finansieringsvirksomhet, forsikringsvirksomhet, eiendomsdrift og forretningsmessig tjenesteyting	245	130	(43)	80	:	115	50	50	:	6,2
Offentlig, sosial og privat tjenesteyting	1321	458	100	252	106	863	180	508	170	33,7
Yrkesfelt										
Teknisk, vitenskapelig, humanistisk og kunstnerisk arbeid	875	370	(77)	201	(86)	506	(91)	356	:	22,3
Administrasjons- og forvaltningsarbeid, bedrifts- og organisasjonsledelse	(133)	(100)	:	(91)	:	:	:	:	:	(3,4)
Kontorarbeid	335	:	:	:	:	275	(85)	(143)	:	8,5
Handelsarbeid	431	171	:	(90)	:	259	(120)	(84)	:	11,0
Jordbruks-, skogbruks- og fiskearbeid	181	(142)	:	:	:	:	:	:	:	4,6
Gruve- og sprengingsarbeid m.m.	:	:	:	:	:	:	:	:	:	:
Transport- og kommunikasjonsarbeid	255	200	:	(106)	:	:	:	:	:	6,5
Industri-, bygge- og anleggsarbeid	1142	1048	303	530	215	(94)	:	:	:	29,1
Servicearbeid og militært arbeid	559	(131)	:	:	:	428	153	171	(97)	14,2
Yrkesstatus										
Ansatt	3665	2064	584	1055	417	1601	480	832	253	93,4
Selvstendig	228	168	:	(99)	:	:	:	:	:	5,8
Familie medlem uten fast lønn	:	:	:	:	:	:	:	:	:	:
Arbeidstid i året¹										
Bare heltid, i alt	2727	1991	472	1078	421	736	203	467	:	69,5
Bare deltid, i alt	1035	178	(94)	:	:	857	229	379	220	26,4
Både heltid og deltid, i alt	162	(68)	:	:	:	(94)	:	:	:	4,1
Yrkesaktiv i 12 måneder										
Heltid	2247	1650	296	951	390	597	149	402	:	57,3
Deltid	681	(76)	:	:	:	605	(124)	312	163	17,4
Både heltid og deltid i perioden	(81)	:	:	:	:	:	:	:	:	(2,1)
Yrkesaktiv 6-11 måneder	558	296	(105)	149	:	262	(102)	(96)	:	14,2
Yrkesaktiv 1- 5 måneder	357	182	(124)	:	:	175	(90)	:	:	9,1
Avtalt arbeidstid i uka										
Ikke yrkesaktiv i uka	536	261	(141)	:	:	274	151	:	:	13,7
1-19 timer	609	163	(99)	:	:	447	(110)	206	(118)	15,5
20-29 timer	275	:	:	:	:	254	:	149	:	7,0
30-39 timer	1955	1348	250	738	354	606	157	397	:	49,8
40 timer og over	550	443	(106)	292	:	(107)	:	(72)	:	14,0

¹ Heltid er samlet arbeidstid på 30 timer eller mer i uka (alle arbeidsforhold), noe som svarer til 120 timer eller mer over en fireukersperiode.

Tabell 6.1. Yrkesaktive 16 år og over, etter alder og næring/yrkesfelt. 3. november 1989 - 2. november 1990

	I alt	Alder								Prosent
		6-19	20-24	25-29	30-39	40-49	50-59	60-66	67-	
I alt	3925	247	403	443	1044	984	528	206	69	100,0
Næring										
Jordbruk, skogbruk, fiske og fangst	154	:	:	:	:	(39)	(28)	:	(24)	3,9
Oljeutvinning og bergverksdrift	(44)	:	:	:	:	(44)	:	:	:	(1,1)
Industri	704	(35)	100	75	239	120	91	(45)	:	17,9
Kraft- og vannforsyning	55	:	:	:	:	:	(37)	:	:	1,4
Bygge- og anleggsvirksomhet	416	(26)	:	59	116	128	67	:	:	10,6
Varehandel, hotell- og restaurantvirksomhet	657	84	140	105	102	127	51	:	(33)	16,7
Transport, lagring, post og telekommunikasjoner ..	330	:	:	(27)	93	108	67	(23)	:	8,4
Bank- og finansieringsvirksomhet, forsikringsvirksomhet, eiendomsdrift og forretningsmessig tjenesteyting	245	(24)	(24)	(45)	80	50	:	:	:	6,2
Offentlig, sosial og privat tjenesteyting	1321	53	116	111	401	359	178	98	:	33,7
Yrkesfelt										
Teknisk, vitenskapelig, humanistisk og kunstnerisk arbeid	875	:	(72)	(85)	303	255	(97)	:	:	22,3
Administrasjons- og forvaltningsarbeid, bedrifts- og organisasjonsledelse	(133)	:	:	:	:	:	:	:	:	(3,4)
Kontorarbeid	335	:	:	:	(90)	(83)	:	:	:	8,5
Handelsarbeid	431	(71)	:	:	(80)	(94)	:	:	:	11,0
Jordbruks-, skogbruks- og fiskearbeid	181	:	:	:	:	:	:	:	:	4,6
Gruve- og sprengningsarbeid m.m.	:	:	:	:	:	:	:	:	:	:
Transport og kommunikasjonsarbeid	255	:	:	:	:	(91)	:	:	:	6,5
Industri-, bygge- og anleggsarbeid	1142	:	(128)	156	345	236	159	:	:	29,1
Servicearbeid og militært arbeid	559	:	(80)	(80)	(97)	(112)	(82)	:	:	14,2

Tabell 6.2. Yrkesaktive 16 år og over, etter kjønn/alder/arbeidstid i året og næring/yrkesfelt. 3. november 1989 - 2. november 1990

	I alt	Kjønn		Alder				Yrkesaktiv i		
		Menn	Kvinner	16-29	30-49	50-66	67-	12 måneder	6-11 måneder	1-5 måneder
I alt	3925	2237	1688	1093	2028	734	69	3009	558	357
Næring										
Jordbruk	154	104	50	(34)	54	(42)	(25)	(109)	:	:
Skogbruk	:	:	:	:	:	:	:	:	:	:
Fiske og fangst	:	:	:	:	:	:	:	:	:	:
Oljeutvinning og bergverksdrift	(44)	(30)	:	:	(44)	:	:	:	:	:
Industri i alt	704	564	140	212	357	134	:	550	(145)	:
Næringsmiddel-, drikkevare- og tobakksindustri	72	(35)	(37)	(31)	(25)	:	:	:	:	:
Tekstil-, beklednings-, lær- og lærvareindustri	:	:	:	:	:	:	:	:	:	:
Trevareindustri	:	:	:	:	:	:	:	:	:	:
Treforedling, grafisk industri og forlagsv.	82	56	(26)	:	(44)	(26)	:	(75)	:	:
Kjemisk industri, mineralolje-, kull-, gummi- og plastindustri	:	:	:	:	:	:	:	:	:	:
Keramikk- og glassindustri, mineralske produkter ellers	49	49	:	:	:	:	:	:	:	:
Metallindustri	:	:	:	:	:	:	:	:	:	:
Verkstedindustri	409	354	55	134	213	60	:	270	(118)	:
Industri ellers	(43)	(28)	:	:	(30)	:	:	:	:	:
Kraft- og vannforsyning	55	(43)	:	:	:	(37)	:	:	:	:
Bygge- og anleggsvirksomhet	416	377	(39)	99	243	74	:	294	(84)	:
Varehandel	576	258	318	267	226	52	(32)	450	:	(68)
Hotell- og restaurantdrift	81	:	65	64	:	:	:	:	:	:
Landtransport	83	71	:	:	(43)	(30)	:	(78)	:	:
Sjøtransport	93	93	:	:	62	:	:	(75)	:	:
Transport ellers, lagring, post og telekommunikasjoner	154	94	60	:	96	49	:	(132)	:	:
Bank- og finansieringsvirksomhet	57	(31)	(26)	:	53	:	:	:	:	:
Forsikringsvirksomhet, eiendomsdrift og forretningsmessig tjenesteyting	188	99	89	87	80	:	:	156	:	:
Offentlig administrasjon, forsvar, politi og rettsvesen	206	132	74	64	115	(28)	:	(132)	:	:
Renovasjon og rengjøring	:	:	:	:	:	:	:	:	:	:
Undervisning og forskningsvirksomhet	227	124	103	:	123	86	:	168	:	:
Helse- og sosialtjenester	709	99	610	125	454	127	:	591	:	:
Kulturell tjenesteyting, underholdning og sport ..	(35)	:	:	:	:	:	:	:	:	:
Personlig tjenesteyting	123	82	(41)	53	56	:	:	(96)	:	:
Yrkesfelt										
Teknisk, vitenskapelig, humanistisk og kunstnerisk arbeid	875	370	506	168	557	(144)	:	744	(88)	:
Administrasjons- og forvaltningsarbeid, bedrifts- og organisasjonsledelse i alt	(133)	(100)	:	:	(104)	:	:	(106)	:	:
Offentlig administrasjons- og forvaltningsarbeid	(82)	:	:	:	:	:	:	:	:	:
Bedrifts- og organisasjonsledelse	:	:	:	:	:	:	:	:	:	:
Kontorarbeid	335	:	275	(104)	173	:	:	255	:	:
Handelsarbeid	431	171	259	185	174	:	:	311	:	(81)
Jordbruks-, skogbruks- og fiskearbeid	181	(142)	:	:	(67)	:	:	(125)	:	:
Gruve- og sprengningsarbeid m.m.	:	:	:	:	:	:	:	:	:	:
Transport og kommunikasjonsarbeid	255	200	:	:	149	(76)	:	223	:	:
Industri-, bygge- og anleggsarbeid i alt	1142	1048	(94)	339	581	222	:	831	231	(79)
Jern- og metallvarearbeid	298	291	:	(102)	147	:	:	213	(78)	:
Elektroarbeid	157	(136)	:	:	(75)	:	:	(129)	:	:
Trearbeid	181	181	:	:	(112)	:	:	(139)	:	:
Næringsmiddelarbeid	:	:	:	:	:	:	:	:	:	:
Maskin- og motordrift	:	:	:	:	:	:	:	:	:	:
Laste-, losse- og lagerarbeid	:	:	:	:	:	:	:	:	:	:
Industri-, bygge- og anleggsarbeid ellers	368	308	:	(102)	180	(87)	:	248	(80)	:
Servicearbeid og militært arbeid	559	(131)	428	214	209	(130)	:	399	(102)	:

Tabell 7.1. Yrkesaktive 16 år og over, etter arbeidstid i året og kjønn/næring/yrkesfelt. 3. november 1989 - 2. november 1990

	I alt	Yrkesaktiv i 12 måneder			Yrkesaktiv i 6-11 måneder			Yrkesaktiv i 1-5 måneder		
		Heltid ¹	Deltid ¹	Både heltid og deltid i perioden	Heltid	Deltid	Både heltid og deltid i perioden	Heltid	Deltid	Både heltid og deltid i perioden
I alt	3925	2247	681	(81)	313	186	:	168	169	:
Kjønn										
Menn	2237	1650	(76)	:	228	:	:	(113)	:	:
Kvinner	1688	597	605	:	(85)	(146)	:	:	(107)	:
Næring										
Jordbruk, skogbruk, fiske og fangst	154	(82)	:	:	:	:	:	:	:	:
Oljeutvinning og bergverksdrift	(44)	:	:	:	:	:	:	:	:	:
Industri	704	470	:	:	(130)	:	:	:	:	:
Kraft- og vannforsyning	55	:	:	:	:	:	:	:	:	:
Bygge- og anleggsvirksomhet	416	295	:	:	(71)	:	:	:	:	:
Varehandel, hotell- og restaurantvirksomhet	657	341	(129)	:	:	:	:	:	:	:
Transport, lagring, post og telekommunikasjoner	330	242	:	:	:	:	:	:	:	:
Bank- og finansieringsvirksomhet, forsikringsvirksomhet, eiendomsdrift og forretningsmessig tjenesteyting	245	158	:	:	:	:	:	:	:	:
Offentlig, sosial og privat tjenesteyting ...	1321	582	409	:	(79)	(87)	:	(74)	:	:
Yrkesfelt										
Teknisk, vitenskapelig, humanistisk og kunstnerisk arbeid	875	457	247	:	:	:	:	:	:	:
Administrasjons- og forvaltningsarbeid, bedrifts- og organisasjonsledelse i alt	(133)	(106)	:	:	:	:	:	:	:	:
Kontorarbeid	335	180	(70)	:	:	:	:	:	:	:
Handelsarbeid	431	216	(86)	:	:	:	:	:	:	:
Jordbruks-, skogbruks- og fiskearbeid	181	(100)	:	:	:	:	:	:	:	:
Gruve- og sprengningsarbeid m.m.	:	:	:	:	:	:	:	:	:	:
Transport og kommunikasjonsarbeid	255	195	:	:	:	:	:	:	:	:
Industri-, bygge- og anleggsarbeid	1142	812	:	:	199	:	:	:	:	:
Servicearbeid og militært arbeid	559	166	215	:	:	:	:	:	:	:

¹ Heltid er *samlert* arbeidstid på 30 timer eller mer i uka (alle arbeidsforhold), noe som svarer til 120 timer eller mer over en fireukersperiode.

Tabell 7.2. Yrkesaktive 16 år og over, etter kjønn, arbeidstid i året og næring/yrkesfelt. 3. november 1989 - 2. november 1990

	I alt	Menn				Kvinner			
		I alt	Yrkesaktiv i			I alt	Yrkesaktiv i		
			12 måneder	6-11 måneder	1-5 måneder		12 måneder	6-11 måneder	1-5 måneder
I alt	3925	2237	1759	296	182	1688	1250	263	176
Næring									
Jordbruk, skogbruk, fiske og fangst	154	104	(80)	:	:	50	:	:	:
Oljeutvinning og bergverksdrift	(44)	(30)	:	:	:	:	:	:	:
Industri	704	564	402	(129)	:	140	(104)	:	:
Kraft- og vannforsyning	55	(43)	:	:	:	:	:	:	:
Bygge- og anleggsvirksomhet	416	377	267	(79)	:	(39)	:	:	:
Varehandel, hotell- og restaurantvirksomhet	657	274	235	:	:	383	254	(68)	:
Transport, lagring, post og telekommunikasjoner	330	258	218	:	:	72	:	:	:
Bank- og finansieringsvirksomhet, forsikringsvirksomhet, eiendomsdrift og forretningsmessig tjenesteyting	245	130	(122)	:	:	115	(81)	:	:
Offentlig, sosial og privat tjenesteyting	1321	458	365	:	:	863	662	(141)	:
Yrkesfelt									
Teknisk, vitenskapelig, humanistisk og kunstnerisk arbeid	875	370	344	:	:	506	400	(70)	:
Administrasjons- og forvaltningsarbeid, bedrifts- og organisasjonsledelse	(133)	(100)	(92)	:	:	:	:	:	:
Kontorarbeid	335	:	:	:	:	275	202	:	:
Handelsarbeid	431	171	(146)	:	:	259	165	:	:
Jordbruks-, skogbruks- og fiskearbeid	181	(142)	(99)	:	:	:	:	:	:
Gruve- og sprengingsarbeid m.m.	:	:	:	:	:	:	:	:	:
Transport- og kommunikasjonsarbeid	255	200	168	:	:	:	:	:	:
Industri-, bygge- og anleggsarbeid	1142	1048	762	224	:	(94)	(69)	:	:
Servicearbeid og militært arbeid	559	(131)	(80)	:	:	428	319	(74)	:

Tabell 8. Hovedtall for yrkesaktive i uka 27. oktober - 2. november 1990, etter vanlig/avtalt arbeidstid

	I alt	Menn					Kvinner				
		I alt	1-19 timer	20-29 timer	30-39 timer	40 timer og over	I alt	1-19 timer	20-29 timer	30-39 timer	40 timer og over
I alt	3389	1977	163	:	1348	443	1412	447	254	606	(107)
Alder											
16-29	801	462	(99)	:	250	(106)	339	(110)	:	157	:
30-49	1923	1098	:	:	738	292	825	206	149	397	(72)
50-66	642	406	:	:	354	:	236	(118)	:	:	:
67-	(24)	:	:	:	:	:	:	:	:	:	:
Utført arbeidstid i uka											
Var ikke på arbeid	(87)	:	:	:	:	:	:	:	:	:	:
1 - 19 timer	598	201	157	:	:	:	397	355	:	:	:
20 - 29 timer	310	:	:	:	:	:	282	:	204	:	:
30 - 39 timer	1758	1188	:	:	1166	:	570	:	:	514	:
40 timer og over	637	501	:	:	147	354	(136)	:	:	:	(92)

Tabell 9.1. Yrkesaktive 16 år og over i uka 27. oktober - 2. november 1990, etter kjønn, vanlig/avtalt arbeidstid og næring

Næring	I alt	Menn					Kvinner				
		I alt	1-19 timer	20-29 timer	30-39 timer	40 timer og over	I alt	1-19 timer	20-29 timer	30-39 timer	40 timer og over
I alt	3389	1977	163	:	1348	443	1412	447	254	606	(107)
Jordbruk, skogbruk, fiske og fangst ..	116	80	:	:	:	:	(36)	:	:	:	:
Oljeutvinning og bergverksdrift	(44)	(30)	:	:	:	:	:	:	:	:	:
Industri	622	513	:	:	374	(107)	109	:	:	(80)	:
Kraft- og vannforsyning	55	(43)	:	:	:	:	:	:	:	:	:
Bygge- og anleggsvirksomhet	328	302	:	:	218	(77)	(26)	:	:	:	:
Varehandel, hotell- og restaurantvirksomhet	546	257	:	:	177	:	289	(71)	(75)	(105)	:
Transport, lagring, post og telekommunikasjoner	289	217	:	:	(101)	(92)	72	:	:	:	:
Bank- og finansieringsvirksomhet, forsikringsvirksomhet, eiendomsdrift og forretningsmessig tjenesteyting ..	205	129	:	:	:	:	76	:	:	:	:
Offentlig, sosial og privat tjenesteyting	1184	407	:	:	316	:	777	288	(138)	317	:

Tabell 9.2. Yrkesaktive 16 år og over i uka 27. oktober - 2. november 1990, etter vanlig/avtalt arbeidstid, kjønn og næring/yrkesfelt

	I alt	1-29 timer	30 timer og over	Menn		Kvinner	
				I alt	Av dette 30 timer og over	I alt	Av dette 30 timer og over
I alt	3389	886	2504	1977	1791	1412	713
Næring							
Jordbruk	116	:	:	80	:	(36)	:
Skogbruk	:	:	:	:	:	:	:
Fiske og fangst	:	:	:	:	:	:	:
Oljeutvinning og bergverksdrift	(44)	:	:	(30)	:	:	:
Industri i alt	622	:	568	513	481	109	(87)
Næringsmiddel-, drikkevare- og tobakksindustri	(44)	:	:	:	:	(23)	:
Tekstil-, beklednings-, lær- og lærvareindustri	:	:	:	:	:	:	:
Trevareindustri	:	:	:	:	:	:	:
Treforedling, grafisk industri og forlagsv. ..	82	:	:	56	:	(26)	:
Kjemisk industri, mineralolje-, kull-, gummi- og plastindustri	:	:	:	:	:	:	:
Keramikk- og glassindustri, mineralske produkter ellers	(48)	:	:	(48)	:	:	:
Metallindustri	:	:	:	:	:	:	:
Verkstedindustri	356	:	335	318	297	(38)	:
Industri ellers	(43)	:	:	(28)	:	:	:
Kraft- og vannforsyning	55	:	:	(43)	:	:	:
Bygge- og anleggsvirksomhet	328	:	314	302	295	(26)	:
Varehandel	490	150	341	248	210	242	(131)
Hotell- og restaurantdrift	56	:	:	:	:	(47)	:
Landtransport	74	:	:	62	:	:	:
Sjøtransport	76	:	(69)	76	(69)	:	:
Transport ellers, lagring, post og telekommunikasjoner	139	:	(123)	79	(73)	60	:
Bank- og finansieringsvirksomhet	52	:	:	(31)	:	:	:
Forsikringsvirksomhet, eiendomsdrift og forretningsmessig tjenesteyting	153	:	(102)	98	(68)	55	:
Offentlig administrasjon, forsvar, politi og rettsvesen	170	:	(140)	103	(103)	67	:
Renovasjon og rengjøring	:	:	:	:	:	:	:
Undervisning og forskningsvirksomhet	212	:	148	117	(99)	95	:
Helse- og sosialtjenester	637	338	300	91	(78)	546	222
Kulturell tjenesteyting, underholdning og sport	(35)	:	:	:	:	:	:
Personlig tjenesteyting	109	:	(103)	75	(69)	(34)	:
Yrkesfelt							
Teknisk, vitenskapelig, humanistisk og kunstnerisk arbeid	808	269	540	361	323	447	217
Administrasjons- og forvaltningsarbeid, bedrifts- og organisasjonsledelse	(126)	:	(120)	(100)	(100)	:	:
Kontorarbeid	270	(103)	168	:	:	223	(139)
Handelsarbeid	334	(111)	223	156	(123)	178	(101)
Jordbruks-, skogbruks- og fiskearbeid	(137)	:	(94)	(104)	(87)	:	:
Gruve- og sprengingsarbeid m.m.	:	:	:	:	:	:	:
Transport- og kommunikasjonsarbeid	220	:	189	165	(140)	:	:
Industri-, bygge- og anleggsarbeid	1002	:	945	925	880	(77)	:
Servicearbeid og militært arbeid	476	264	211	(103)	(96)	373	(115)

Tabell 10. Yrkesaktive 16 år og over med fast oppmøteplass på arbeid i uka 27. oktober - 2. november 1990, etter tallet på arbeidsreiser, reisetid og yrkesfelt/oppmøteplass

	I alt	Reiste ikke	Reiste 1 gang			Reiste 2-3 ganger			Reiste 4 ganger eller flere		
			I alt	Reisetid		I alt	Reisetid		I alt	Reisetid	
				Under 45 min	45 min og over		Under 45 min	45 min og over		Under 45 min	45 min og over
I alt	3098	451	149	:	(95)	412	396	:	2087	2015	(72)
Yrkesfelt											
Teknisk, vitenskapelig, humanistisk og kunstnerisk arbeid	751	:	:	:	:	163	148	:	477	462	:
Administrasjons- og forvaltningsarbeid, bedrifts- og organisasjonsledelse	(126)	:	:	:	:	:	:	:	(105)	(105)	:
Kontorarbeid	264	:	:	:	:	:	:	:	191	191	:
Handelsarbeid	291	:	:	:	:	(67)	(67)	:	187	180	:
Jordbruks-, skogbruks- og fiskearbeid	(130)	(88)	:	:	:	:	:	:	:	:	:
Gruve- og sprengingsarbeid m.m.	:	:	:	:	:	:	:	:	:	:	:
Transport- og kommunikasjonsarbeid	191	:	:	:	:	:	:	:	(140)	(127)	:
Industri-, bygge- og anleggsarbeid	921	(139)	:	:	:	:	:	:	732	703	:
Servicearbeid og militært arbeid	408	(82)	:	:	:	(100)	(100)	:	213	205	:
Oppmøteplass og kjønn											
I bostedsfylket	2565	210	:	:	:	392	377	:	1916	1860	:
Menn	1372	(106)	:	:	:	(102)	(95)	:	1144	1115	:
Kvinner	1193	(104)	:	:	:	291	282	:	772	745	:
I bostedskommunen	840	164	:	:	:	(114)	(114)	:	549	549	:
Menn	474	(89)	:	:	:	:	:	:	365	365	:
Kvinner	367	(75)	:	:	:	(95)	(95)	:	184	184	:
0903 Arendal	1116	:	:	:	:	216	216	:	852	817	:
Menn	525	:	:	:	:	:	:	:	456	443	:
Kvinner	591	:	:	:	:	161	161	:	395	374	:
0904 Grimstad	251	:	:	:	:	:	:	:	206	191	:
Menn	198	:	:	:	:	:	:	:	160	(145)	:
Kvinner	:	:	:	:	:	:	:	:	:	:	:
0922 Hisøy	(137)	:	:	:	:	:	:	:	(116)	(116)	:
Menn	:	:	:	:	:	:	:	:	:	:	:
Kvinner	(71)	:	:	:	:	:	:	:	:	:	:
Andre kommuner i fylket	222	:	:	:	:	:	:	:	193	186	:
Menn	(110)	:	:	:	:	:	:	:	(103)	(103)	:
Kvinner	(111)	:	:	:	:	:	:	:	(90)	(83)	:
Utenfor fylket	258	(145)	(95)	:	(95)	:	:	:	:	:	:
Menn	227	(121)	(88)	:	(88)	:	:	:	:	:	:
Kvinner	:	:	:	:	:	:	:	:	:	:	:
0301 Oslo	:	:	:	:	:	:	:	:	:	:	:
Menn	:	:	:	:	:	:	:	:	:	:	:
Kvinner	:	:	:	:	:	:	:	:	:	:	:
1001 Kristiansand	:	:	:	:	:	:	:	:	:	:	:
Menn	:	:	:	:	:	:	:	:	:	:	:
Kvinner	:	:	:	:	:	:	:	:	:	:	:
1221 Stord	:	:	:	:	:	:	:	:	:	:	:
Menn	:	:	:	:	:	:	:	:	:	:	:
Kvinner	:	:	:	:	:	:	:	:	:	:	:
Andre steder utenfor fylket	152	(82)	(71)	:	(71)	:	:	:	:	:	:
Menn	(121)	:	:	:	:	:	:	:	:	:	:
Kvinner	:	:	:	:	:	:	:	:	:	:	:
Uoppgitt oppmøteplass	275	(96)	:	:	:	:	:	:	152	(136)	:
Menn	186	(84)	:	:	:	:	:	:	(89)	(82)	:
Kvinner	(89)	:	:	:	:	:	:	:	:	:	:

Tabell 11. Yrkesaktive 16 år og over med fast arbeidsreise i uka 27. oktober - 2. november 1990, etter reisemåte, oppmøteplass, tallet på arbeidsreiser, reisetid og etter reisemåte, kjønn og alder

	I alt	Ett transportmiddel						To eller flere transportmidler		
		Bil	Buss	Tog, trikk, T-bane	Båt	Sykkel, gange over 10 min	Annet	Kollektiv transport og/eller sykkel, gange over 10 min	Kollektiv transport og bil	Andre kombinasjoner
I alt	2648	1889	(128)	:	:	291	(82)	:	(122)	(77)
Oppmøteplass, tallet på arbeidsreiser og reisetid										
Oppmøteplass i bostedskommunen .	676	404	:	:	:	157	:	:	:	:
Reiste 1 gang	:	:	:	:	:	:	:	:	:	:
Under 45 min	:	:	:	:	:	:	:	:	:	:
45 min og over	:	:	:	:	:	:	:	:	:	:
Reiste 2 - 3 ganger	(114)	(86)	:	:	:	:	:	:	:	:
Under 45 min	(114)	(86)	:	:	:	:	:	:	:	:
45 min og over	:	:	:	:	:	:	:	:	:	:
Reiste 4 ganger eller flere	549	305	:	:	:	(136)	:	:	:	:
Under 45 min	549	305	:	:	:	(136)	:	:	:	:
45 min og over	:	:	:	:	:	:	:	:	:	:
Oppmøteplass utenfor bostedskommunen	1792	1356	(115)	:	:	(125)	:	:	(90)	:
Reiste 1 gang	(129)	:	:	:	:	:	:	:	:	:
Under 45 min	:	:	:	:	:	:	:	:	:	:
45 min og over	(95)	:	:	:	:	:	:	:	:	:
Reiste 2 - 3 ganger	278	180	:	:	:	:	:	:	:	:
Under 45 min	263	165	:	:	:	:	:	:	:	:
45 min og over	:	:	:	:	:	:	:	:	:	:
Reiste 4 ganger eller flere	1385	1127	(88)	:	:	(77)	:	:	:	:
Under 45 min	1329	1097	(75)	:	:	(71)	:	:	:	:
45 min og over	:	:	:	:	:	:	:	:	:	:
Uoppgitt oppmøteplass	179	(128)	:	:	:	:	:	:	:	:
Kjønn og alder										
Menn	1475	1149	:	:	:	(130)	(68)	:	:	:
16-29	358	286	:	:	:	:	:	:	:	:
30-49	808	636	:	:	:	:	:	:	:	:
50-66	309	227	:	:	:	:	:	:	:	:
67-	:	:	:	:	:	:	:	:	:	:
Kvinner	1173	740	(121)	:	:	161	:	:	(67)	:
16-29	272	192	:	:	:	:	:	:	:	:
30-49	711	449	:	:	:	(93)	:	:	:	:
50-66	184	(93)	:	:	:	:	:	:	:	:
67-	:	:	:	:	:	:	:	:	:	:

Tabell 12. Boliger og bosatte. Hustype, tallet på rom, kjøkken. 3. november 1990

Tallet på rom på 6 m ² eller mer (kjøkken, gang, bad o.l. er ikke medregnet)	Boliger					Bosatte	
	I alt	Frittliggende enebolig eller vånings- hus til- knyttet gårdsdrift	Andre ene- og tomanns- boliger og småhus	Blokk, leiegård e.l.	Forret- nings- bygg, bygg for felles- hus- holdning e.l.	I alt	Pr. bolig
I alt	3214	2732	333	110	(40)	8600	2,7
1 rom	140	75	(35)	:	:	256	1,8
Med kjøkken i alt	121	(65)	:	:	:	203	1,7
Kjøkken 6 m ² eller større	(61)	(43)	:	:	:	(120)	(2,0)
Kjøkken mindre enn 6 m ²	(61)	:	:	:	:	(83)	(1,4)
Uten kjøkken	:	:	:	:	:	:	:
2 rom	297	201	(48)	(48)	:	536	1,8
Med kjøkken i alt	297	201	(48)	(48)	:	536	1,8
Kjøkken 6 m ² eller større	190	151	:	:	:	357	1,9
Kjøkken mindre enn 6 m ²	107	(50)	:	:	:	179	1,7
Uten kjøkken	:	:	:	:	:	:	:
3 rom	505	426	(61)	:	:	949	1,9
4 rom	777	652	94	:	:	1973	2,5
5 rom	575	521	(37)	:	:	1834	3,2
6 rom	481	441	(37)	:	:	1499	3,1
7 rom	233	225	:	:	:	861	3,7
8 rom	86	75	:	:	:	309	3,6
9 rom eller flere	120	117	:	:	:	384	3,2

Tabell 13. Boliger, rom og bosatte, etter hustype. 3. november 1990

	I alt	Frittliggende enebolig eller våningshus tilknyttet gårdsdrift	Hus i kjede, rekkehus, terrassehus, vertikaldelt tomannsbolig	Horisontaldelt tomannsbolig eller annet boligbygg med mindre enn 3 etasjer	Blokk, leiegård e.l.	Forretningsbygg, bygg for fellesusholdning e.l.
Boliger i alt	3214	2732	192	141	110	(40)
Bosatte i alt	8600	7582	470	264	188	(96)
Rom i alt	14569	12879	845	422	320	(103)
Rom pr. bolig	4,5	4,7	4,4	3,0	2,9	(2,6)
Bosatte pr. bolig	2,7	2,8	2,4	1,9	1,7	(2,4)

Tabell 14. Boliger etter eieform og areal¹. Rom og bosatte, etter eieform. 3. november 1990

	I alt	Boligen eies			Boligen leies			
		I alt	Privat	Gjennom borettslag e.l.	I alt	Som tjeneste- bolig	For øt avgrenset tidsrom	På andre vilkår
Boliger i alt	3214	2549	2389	159	666	:	130	525
Under 50 m ²	200	92	78	:	108	:	(32)	76
50 - 59 m ²	286	170	133	(37)	116	:	:	90
60 - 79 m ²	307	167	163	:	140	:	:	128
80 - 99 m ²	729	595	539	(56)	134	:	:	108
100 - 129 m ²	733	659	639	:	75	:	:	(49)
130 - 149 m ²	328	312	301	:	:	:	:	:
150 - 199 m ²	383	339	325	:	(44)	:	:	(37)
200 m ² eller mer	249	215	211	:	(34)	:	:	:
Bosatte i alt	8600	7304	6992	312	1296	:	291	961
Bosatte pr. bolig	2,7	2,9	2,9	2,0	1,9	:	2,2	1,8
Rom i alt	14569	12101	11491	610	2467	:	464	1951
Rom pr. bolig	4,5	4,7	4,8	3,8	3,7	:	3,6	3,7

¹ Medregnet kjøkken, gang, bad o.l.

Tabell 15. Boliger etter tallet på rom og tallet på bosatte. 3. november 1990

Tallet på bosatte	I alt	Tallet på rom								
		1	2	3	4	5	6	7	8	9 eller flere
Boliger i alt	3214	140	297	505	777	575	481	233	86	120
1	847	74	161	249	161	(54)	94	:	:	(34)
2	819	(35)	74	140	275	151	92	(36)	:	:
3	575	:	(35)	(60)	165	118	81	(63)	:	:
4	573	:	:	(40)	120	154	106	(63)	:	(40)
5	324	:	:	:	(50)	80	93	(48)	:	:
6 eller flere	77	:	:	:	:	:	:	:	:	:

Tabell 16. Boliger etter husets byggeår og hustype/eieform/oppvarmingskilde. Bosatte og rom, etter husets byggeår. 3. november 1990

	I alt	Husets byggeår								
		-1900	1901-1920	1921-1940	1941-1945	1946-1960	1961-1970	1971-1980	1981-1990	
Boliger i alt	3214	470	74	79	(43)	499	605	819	625	
Hustype										
Frittliggende enebolig eller våningshus tilknyttet gårdsdrift	2732	456	71	73	(43)	424	593	585	487	
Hus i kjede, rekkehus, terrassehus eller vertikal delt tomannsbolig	192	:	:	:	:	:	:	111	74	
Horisontaldelt tomannsbolig eller annet boligbygg med mindre enn 3 etasjer	141	:	:	:	:	(54)	:	:	(44)	
Blokk, leiegård eller annet boligbygg med 3 etasjer eller mer	110	:	:	:	:	:	:	98	:	
Forretningsbygg, pensjonat, aldershjem, militærforlegning eller annet bygg for felleshusholdning	(40)	:	:	:	:	:	:	:	:	
Eie-/eieform										
Eies i alt	2549	335	(61)	(52)	:	383	517	676	495	
Privat	2389	318	(55)	(50)	:	381	489	579	489	
Gjennom borettslag eller boligaksjeselskap	159	:	:	:	:	:	:	97	:	
Leies i alt	666	135	:	:	:	116	88	143	131	
Som tjenestebolig	:	:	:	:	:	:	:	:	:	
For et avgrenset tidsrom	130	(38)	:	:	:	:	:	(43)	:	
På andre vilkår	525	95	:	:	:	99	70	98	121	
Oppvarmingskilde										
En kilde, i alt	1252	197	:	:	:	198	217	355	232	
Sentralvarme	(40)	:	:	:	:	:	:	:	:	
Elektriske ovner, varmekabler e.l.	710	79	:	:	:	92	114	245	170	
Ovner for flytende brensel	104	:	:	:	:	:	:	:	:	
Ovner for fast brensel	398	94	:	:	:	76	72	(63)	(57)	
To eller flere kilder, i alt	1963	273	(59)	(52)	(31)	301	388	464	394	
Elektriske ovner og ovner for fast brensel	1117	171	:	:	:	127	151	228	373	
Elektriske ovner og ovner for flytende brensel	299	:	:	:	:	72	80	80	:	
Ovner for fast og flytende brensel	(49)	:	:	:	:	:	:	:	:	
Sentralvarme og én eller flere andre kilder	:	:	:	:	:	:	:	:	:	
Andre kombinasjoner	479	(65)	:	:	:	82	148	133	:	
Bosatte i alt	8600	1039	196	239	(63)	1049	1565	2460	1989	
Bosatte pr. bolig	2,7	2,2	2,6	3,0	(1,5)	2,1	2,6	3,0	3,2	
Rom i alt	14569	2004	355	385	(156)	2042	2770	3903	2954	
Rom pr. bolig	4,5	4,3	4,8	4,9	(3,6)	4,1	4,6	4,8	4,7	

Tabell 17.1. Boliger etter sanitærutstyr og størrelse. 3. november 1990

	I alt	Sanitærutstyr					
		Med WC			Uten WC		
		I alt	Med bad	Uten bad	I alt	Med bad	Uten bad
Boliger i alt	3214	3056	3011	(45)	159	68	91
Tallet på rom på 6 m² eller mer (kjøkken, gang, bad o.l. er ikke medregnet)							
1-2 rom	438	391	375	:	(46)	:	(37)
3 rom	505	456	436	:	(49)	:	:
4 rom	777	758	754	:	:	:	:
5 rom eller flere	1495	1451	1445	:	(45)	(31)	:

Tabell 17.2. Boliger og bosatte. Sanitærutstyr/byggeår, størrelse og tilgjengelighet. 3. november 1990

	I alt	Av dette med både bad og WC	Husets byggeår		
			-1900	1901-1960	1961-1990
Boliger i alt	3214	3011	470	695	2049
Tallet på rom på 6 m² eller mer (kjøkken, gang, bad o.l. er ikke medregnet)					
1 rom	140	118	:	:	102
Med kjøkken 6 m ² eller større	(61)	(51)	:	:	(40)
Med kjøkken mindre enn 6 m ²	(61)	(61)	:	:	(54)
Uten kjøkken	:	:	:	:	:
2 rom	297	257	69	84	145
Med kjøkken 6 m ² eller større	190	160	(44)	(65)	81
Med kjøkken mindre enn 6 m ²	107	97	:	:	(63)
Uten kjøkken	:	:	:	:	:
3 rom	505	436	108	167	230
4 rom	777	754	75	185	517
5 rom	575	549	(66)	93	415
6 rom	481	461	(52)	96	332
7 rom	233	228	(39)	(34)	159
8 rom	86	86	:	:	75
9 rom eller flere	120	120	:	:	73
Etasjeplassering. Heis					
Boliger med beboelsesrom i én etasje i alt					
Kjelleretasje	1874	1737	272	429	1173
Underetasje	115	109	:	:	85
1. etasje	180	157	(55)	(35)	90
2. etasje	1229	1156	153	300	776
3. etasje	251	217	(57)	(54)	141
4. etasje	(39)	(39)	:	:	:
I hus med heis	(35)	(35)	:	:	(31)
I hus uten heis	:	:	:	:	:
5. etasje eller høyere	(35)	(35)	:	:	(31)
I hus med heis	:	:	:	:	:
I hus uten heis	:	:	:	:	:
Boliger med beboelsesrom i flere etasjer i alt					
1. etasje og underetasje/kjeller	1340	1274	198	266	877
1. og 2. etasje	555	541	(31)	(49)	475
1. og 2. etasje og underetasje/kjeller	603	570	146	176	280
1., 2. og 3. etasje	125	115	:	:	92
Andre etasjekombinasjoner	:	:	:	:	:
(35)	(35)	:	:	:	:
Bosatte i alt	8600	8186	1039	1547	6014
Bosatte pr. bolig	2,7	2,7	2,2	2,2	2,9
Rom i alt	14569	13888	2004	2937	9627
Rom pr. bolig	4,5	4,6	4,3	4,2	4,7

Tabell 18. Boliger etter standardindikatorer. Bosatte etter alder og standardindikatorer. 3. november 1990

	Boliger	Bosatte								
		I alt	0-19	20-29	30-39	40-49	50-59	60-69	70-79	80-
I alt ¹	3214	8600	2616	1185	1335	1194	820	709	535	203
Hustype										
Frittliggende enebolig eller våningshus tilknyttet gårdsdrift	2732	7582	2338	1033	1165	1093	688	632	469	165
Småhus	333	734	240	(126)	(136)	(102)	:	:	:	:
Blokk, leiegård, forretningsbygg, bygg for fælleshusholdning e.l.	150	284	(80)	:	:	:	:	:	:	:
Tallet på rom. Kjøkken										
1 - 2 rom	438	792	205	(121)	(100)	(101)	(74)	(76)	(84)	:
Med kjøkken	418	739	177	(113)	(100)	(84)	(74)	(76)	(84)	:
Uten kjøkken	:	:	:	:	:	:	:	:	:	:
3 - 4 rom	1282	2922	665	472	406	336	293	350	301	(99)
5 rom eller flere	1495	4886	1788	608	835	796	372	269	158	:
Byggeår										
- 1900	470	1039	271	147	(98)	(125)	:	(105)	157	(74)
1901 - 1960	695	1547	292	237	171	156	(140)	275	216	:
1961 - 1990	2049	6014	2096	818	1070	952	536	315	170	:
Oppvarmingskilder										
Én kilde, i alt	1252	2857	733	423	391	417	275	257	285	(75)
Sentralvarme, elektriske ovner, varmekabler e.l.	750	1662	480	248	248	234	147	(120)	148	:
Ovner for flytende brensel	104	249	:	:	:	:	:	:	:	:
Ovner for fast brensel	398	945	209	(139)	(135)	(120)	(107)	(104)	(98)	:
To eller flere kilder, i alt	1963	5743	1925	778	949	816	464	438	257	(116)
Elektriske ovner og ovner for fast brensel	1117	3520	1323	476	681	454	220	177	(146)	:
Elektriske ovner og ovner for flytende brensel	299	722	165	(104)	(102)	(134)	:	(78)	:	:
Ovner for fast og flytende brensel	(49)	(99)	:	:	:	:	:	:	:	:
Sentralvarme og én eller flere andre kilder	:	:	:	:	:	:	:	:	:	:
Andre kombinasjoner	479	1320	388	169	166	189	165	154	:	:
Sanitærforhold										
Har både bad og WC	3011	8186	2575	1137	1304	1191	710	660	443	166
Har WC, men ikke bad	(45)	(124)	:	:	:	:	:	:	:	:
Har bad, men ikke WC	68	134	:	:	:	:	:	:	:	:
Har verken bad eller WC	91	155	:	:	:	:	:	:	:	:
Etasjeplassering. Hels										
Boliger med beboelsesrom i én etasje i alt	1874	4446	1222	609	686	599	447	406	332	(145)
1. etasje, kjelleretasje eller underetasje	1524	3643	982	502	535	507	385	321	276	(135)
2. etasje eller høyere	351	804	240	(108)	151	(92)	:	(85)	:	:
I hus med heis	(31)	(38)	:	:	:	:	:	:	:	:
I hus uten heis	320	765	236	(104)	(144)	(92)	:	:	:	:
Boliger med beboelsesrom i flere etasjer	1340	4154	1436	592	655	634	291	289	210	:
Plan i boligen										
Boliger med kjøkken, bad, WC og minst ett beboelsesrom på ett plan	2778	7568	2391	1040	1186	1133	663	604	403	147
Ele-/teleform										
Eies i alt	2549	7304	2295	971	1146	1084	650	601	429	(129)
Privat	2389	6992	2210	931	1098	1038	630	561	409	(115)
Gjennom borettslag e.l.	159	312	(85)	:	:	:	:	:	:	:
Leies	666	1296	364	231	194	149	(89)	(94)	(113)	:
Tallet på bosatte										
1	847	847	:	(114)	155	:	(94)	(141)	181	(87)
2	819	1638	(128)	183	(133)	154	226	426	305	(82)
3	575	1725	442	352	228	332	224	(92)	:	:
4	573	2292	968	295	459	404	(126)	:	:	:
5	324	1618	845	185	299	227	:	:	:	:
6 eller flere	77	479	262	(72)	:	:	:	:	:	:

¹ Se tekstdelen, pkt. 5.

Tabell 19. Husholdninger, familier og personer, etter type husholdning¹. Husholdninger etter type husholdning¹ og tallet på familier i husholdningen/yrkesaktivitet i husholdningen/eieform/tallet på rom i boligen og kjøkken. 3.november 1990

	I alt	En- person- hus- hold- ninger	Flerpersonhusholdninger uten barn			Flerpersonhusholdninger med barn			
			I alt	2 per- soner	3 per- soner eller flere	I alt	1 barn	2 barn	3 barn eller flere
Personer i alt	8600	847	2735	1443	1292	5018	1549	2064	1405
Familier i alt	3470	847	1259	820	439	1365	542	527	295
Husholdninger i alt	3214	847	1103	722	381	1265	484	510	271
Tallet på familier i husholdningen									
1 familie	2973	847	956	623	333	1170	427	495	249
2 familier	229	.	140	98	(41)	89	(55)	:	:
3 familier	:	.	:	.	:	:	:	:	:
4 familier eller flere	:	.	:	.	:	:	:	:	:
Yrkesaktivitet. Tallet på yrkesaktive i uka									
Husholdning uten yrkesaktive	1051	571	345	315	:	135	(48)	(60)	:
Husholdning med 1 yrkesaktiv	1022	276	287	207	80	460	198	156	106
Heltid ²	843	242	202	141	(61)	398	156	136	106
Deltid	179	(34)	84	(66)	:	(61)	(42)	:	:
Husholdning med 2 yrkesaktive	869	.	340	200	140	529	157	244	128
Begge på heltid	442	.	206	125	81	236	84	115	(37)
En på heltid	367	.	103	(52)	(50)	265	(56)	118	91
Ingen på heltid	(60)	.	(32)	:	:	:	:	:	:
Husholdning med 3 yrkesaktive	207	.	99	.	99	109	(58)	(43)	:
Alle på heltid	(54)	.	(31)	.	(31)	:	:	:	:
To på heltid	95	.	(60)	.	(60)	(35)	:	:	:
En på heltid	(49)	.	:	.	:	(41)	:	:	:
Ingen på heltid	:	.	:	.	:	:	:	:	:
Husholdning med 4 yrkesaktive og over	(65)	.	(33)	.	(33)	(32)	:	:	:
Eie-/leieform									
Eies i alt	2549	484	971	620	351	1094	412	452	230
Privat	2389	417	929	587	342	1043	377	436	230
Gjennom borettslag e.l.	159	67	(41)	(33)	:	(51)	(35)	:	:
Leies i alt	666	363	132	102	(31)	171	72	(58)	(40)
Som tjenestebolig	:	:	:	:	:	:	:	:	:
For et avgrenset tidsrom	130	(54)	:	:	:	(50)	:	:	:
På andre vilkår	525	309	106	85	:	110	(44)	(39)	:
Tallet på rom. Kjøkken									
1 rom	140	74	:	:	:	(46)	:	:	:
Med kjøkken i alt	121	67	:	:	:	(34)	:	:	:
Kjøkken 6 m ² eller større	(61)	:	:	:	:	:	:	:	:
Kjøkken mindre enn 6 m ²	(61)	(40)	:	:	:	:	:	:	:
Uten kjøkken	:	:	:	:	:	:	:	:	:
2 rom	297	161	82	(62)	:	(54)	:	:	:
Med kjøkken i alt	297	161	82	(62)	:	(54)	:	:	:
Kjøkken 6 m ² eller større	190	94	(57)	(46)	:	(39)	:	:	:
Kjøkken mindre enn 6 m ²	107	67	:	:	:	:	:	:	:
Uten kjøkken	:	:	:	:	:	:	:	:	:
3 rom	505	249	163	121	(42)	93	(56)	:	:
4 rom	777	161	364	256	108	252	105	111	(36)
5 rom	575	(54)	204	125	80	317	129	111	76
6 rom	481	94	149	89	(61)	237	82	78	76
7 rom	233	:	81	(36)	(45)	145	(37)	79	:
8 rom	86	:	:	:	:	(53)	:	:	:
9 rom eller flere	120	(34)	:	:	:	67	:	(42)	:

¹ I denne tabellen er barn (ugifte hjemmeboende) 18 år og over holdt utenfor ved grupperingen av husholdninger etter type. Husholdninger som har barn bare i alderen 18 år og over, er derfor regnet som flerpersonhusholdninger uten barn. ² Heltid er *samt* avtalt/vanlig arbeidstid på 30 timer eller mer i uka (alle arbeidsforhold).

Tabell 20. Husholdninger, familier og personer, etter husholdningsstørrelse/type husholdning. Absolutte tall og prosent. 3. november 1990

	Absolutte tall			Prosent		
	Personer	Familier	Husholdninger	Personer	Familier	Husholdninger
I alt	8600	3470	3214	100,0	100,0	100,0
Husholdningsstørrelse						
1 person	847	847	847	9,8	24,4	26,4
2 personer	1638	918	819	19,0	26,5	25,5
3 personer	1725	649	575	20,1	18,7	17,9
4 personer	2292	606	573	26,7	17,5	17,8
5 personer eller flere	2098	451	401	24,4	13,0	12,5
Husholdningstype						
Énpersonhusholdninger	847	847	847	9,8	24,4	26,4
Alder						
- 24	(47)	(47)	(47)	(0,5)	(1,4)	(1,5)
25 - 34	128	128	128	1,5	3,7	4,0
35 - 44	134	134	134	1,6	3,9	4,2
45 - 69	269	269	269	3,1	7,8	8,4
70 - 79	181	181	181	2,1	5,2	5,6
80 - 84	(40)	(40)	(40)	(0,5)	(1,2)	(1,2)
85 -	(47)	(47)	(47)	(0,5)	(1,4)	(1,5)
Flerpersonhusholdninger uten barn¹						
2735	1259	1103	31,8	36,3	34,3	
Alder eldste person						
- 44	957	435	348	11,1	12,5	10,8
45 - 69	1318	582	538	15,3	16,8	16,7
70 - 79	367	192	172	4,3	5,5	5,4
80 - 84	(72)	(39)	(36)	(0,8)	(1,1)	(1,1)
85 -	:	:	:	:	:	:
Flerpersonhusholdninger med barn¹						
5018	1365	1265	58,3	39,3	39,4	
Alder yngste barn						
0 - 6	2719	739	671	31,6	21,3	20,9
7 - 15	1947	515	488	22,6	14,8	15,2
16 - 17	352	111	105	4,1	3,2	3,3
Tallet på barn i husholdningen						
1 barn	1549	542	484	18,0	15,6	15,1
2 barn	2064	527	510	24,0	15,2	15,9
3 barn	1126	249	226	13,1	7,2	7,0
4 barn eller flere	279	47	45	3,2	1,4	1,4

¹ I denne tabellen er barn (ugifte hjemmeboende) 18 år og over holdt utenfor ved grupperingen av husholdninger etter type. Husholdninger som har barn bare i alderen 18 år og over, er derfor regnet som flerpersonhusholdninger uten barn.

Tabell 21. Husholdninger etter type husholdning¹ og disponering av personbil/avfallssortering.
3. november 1990

	I alt	Husholdninger med barn	Husholdninger uten barn					
			I alt	Alder eldste person				
				-24	25-44	45-69	70-79	80-
Husholdninger i alt	3214	1265	1950	190	467	807	354	132
Disponering av personbil								
1 bil	1844	803	1041	97	212	515	177	(40)
2 biler	663	342	321	(56)	119	121	:	:
3 biler eller flere	149	(63)	86	:	:	:	:	:
Husholdningen disponerer ikke bil	558	(56)	502	:	108	141	162	74
Avfallssortering (kildesortering)								
Husholdningen sorterer avfall, i alt	1106	605	501	(50)	123	241	(54)	(33)
Papir ²	470	263	207	:	(46)	102	:	:
Glass ²	722	417	305	(31)	(60)	161	(33)	:
Batterier ²	706	403	304	(32)	68	166	:	:
Maling, lakk, olje e.l. ²	297	190	106	:	:	(60)	:	:
Annet avfall ²	234	80	154	:	:	97	:	:
Husholdningen sorterer ikke avfall	2108	659	1449	140	345	566	300	99

¹ I denne tabellen er barn (ugifte hjemmeboende) 18 år og over holdt utenfor ved grupperingen av husholdninger etter type. Husholdninger som har barn bare i alderen 18 år og over, er derfor regnet som husholdninger uten barn. ² Noen husholdninger sorterer flere typer avfall. Derfor blir summen av husholdninger etter avfallstype større enn tallet på husholdninger som sorterer avfall i alt.

Tabell 24. Barn 0-17 år etter alder, familietype og mors/fars yrkesaktivitet i uka 27. oktober -
2. november 1990

Alder	I alt	Ektepar med barn		Mor/far med barn		
		I alt	Av dette		I alt	Av dette med yrkesaktiv mor/far
			En av foreldrene yrkesaktiv	Begge foreldrene yrkesaktive		
Barn i alt ¹	2333	1966	724	1143	367	197
0 - 6 år	836	693	325	328	(143)	(69)
7 - 12 år	781	680	234	409	(101)	:
13 - 17 år	716	593	165	406	(123)	(113)

¹ Barn 0-17 år i alt er ikke det samme som personer 0-17 i alt. Se tekstdelen, pkt. 4.1.

Tabell 25. Personer 67 år og over i privathusholdning. Alder, tallet på personer i husholdningen og indikatorer for boligstandard. 3. november 1990

	I alt	Aldersgruppering 1				Aldersgruppering 2			
		67 - 79 år		80 år og over		67 - 74 år		75 -79 år	
		Bor alene	Bor med flere	Bor alene	Bor med flere	Bor alene	Bor med flere	Bor alene	Bor med flere
I alt ¹	954	198	553	(92)	(111)	(74)	441	(124)	(112)
Hustype									
Frittliggende enebolig eller våningshus tilknyttet gårdsdrift	798	(141)	493	(81)	(84)	:	390	(108)	(103)
Småhus	(90)	:	:	:	:	:	:	:	:
Blokk, leiegård, forretningsbygg, bygg for fælleshusholdning e.l.	:	:	:	:	:	:	:	:	:
Tallet på rom. Kjøkken									
1 - 2 rom	(131)	:	:	:	:	:	:	:	:
Med kjøkken	(131)	:	:	:	:	:	:	:	:
Uten kjøkken	:	:	:	:	:	:	:	:	:
3 - 4 rom	484	(114)	271	:	:	:	195	:	(76)
5 rom eller flere	299	:	199	:	:	:	163	:	:
Byggeår									
- 1900	265	:	151	:	:	:	(117)	:	:
1901 - 1960	351	(74)	218	:	:	:	164	:	:
1961 - 1990	299	(87)	153	:	:	:	(119)	:	:
Oppvarmingskilder									
Én kilde, i alt	432	(121)	236	:	:	:	184	(74)	:
Sentralvarme, elektriske ovner, varmekabler e.l.	212	(74)	(102)	:	:	:	(75)	:	:
Ovner for flytende brensel	:	:	:	:	:	:	:	:	:
Ovner for fast brensel	157	:	(77)	:	:	:	:	:	:
To eller flere kilder, i alt	482	(81)	286	:	(69)	:	215	:	(71)
Sentralvarme og én eller flere andre kilder	:	:	:	:	:	:	:	:	:
Andre kombinasjoner	482	(81)	286	:	(69)	:	215	:	(71)
Sanitærforhold									
Har både bad og WC	788	148	475	(81)	(85)	:	366	(87)	(108)
Har enten bad eller WC	:	:	:	:	:	:	:	:	:
Har verken bad eller WC	(70)	:	:	:	:	:	:	:	:
Etasjeplassering. Heis									
Boliger med beboelsesrom i én etasje i alt	580	148	287	(67)	(78)	:	223	(94)	:
1. etasje, kjelleretasje eller underetasje	498	(114)	249	(67)	(68)	:	201	(87)	:
2. etasje eller høyere	(82)	:	:	:	:	:	:	:	:
I hus med heis	:	:	:	:	:	:	:	:	:
I hus uten heis	(75)	:	:	:	:	:	:	:	:
Boliger med beboelsesrom i flere etasjer	335	:	235	:	:	:	176	:	:
Plan i boligen									
Boliger med kjøkken, bad, WC og minst ett beboelsesrom på ett plan ..	707	(134)	425	(67)	(80)	:	323	(81)	(102)
Ele-/leieform									
Eies i alt	717	(108)	481	:	(82)	:	365	(74)	(116)
Privat	679	(94)	469	:	(68)	:	360	(74)	(109)
Gjennom borettslag e.l.	:	:	:	:	:	:	:	:	:
Leies	197	(94)	:	:	:	:	:	:	:

¹ Se tekstdelen, pkt. 5.

Tabell 26. Folkemengde etter alder, kjønn og type bostedsstrøk/grunnkrets. 3. november 1990

	I alt	Alder										
		0-6	7-15	16-19	20-24	25-29	30-49	50-59	60-66	67-69	70-79	80-
Kommunen	8660	836	1210	570	596	589	2529	820	493	223	570	224
Menn	4325	409	608	271	330	309	1288	425	251	106	245	83
Kvinner	4335	427	602	299	266	280	1241	395	242	117	325	141
Type bostedsstrøk og kjønn												
Tettsteder												
Tettbygde strøk	6470	653	889	399	433	428	1914	633	365	174	411	171
Menn	3251	331	448	197	241	229	973	326	188	82	172	64
Kvinner	3219	322	441	202	192	199	941	307	177	92	239	107
3511 Arendal	5780	581	799	366	378	365	1745	572	321	153	357	143
Menn	2912	296	409	184	215	198	879	294	166	70	150	51
Kvinner	2868	285	390	182	163	167	866	278	155	83	207	92
3561 Rykene	690	72	90	33	55	63	169	61	44	21	54	28
Menn	339	35	39	13	26	31	94	32	22	12	22	13
Kvinner	351	37	51	20	29	32	75	29	22	9	32	15
Spredte bygde strøk	2173	181	320	171	161	154	613	185	127	49	159	53
Menn	1064	76	160	74	89	76	313	98	62	24	73	19
Kvinner	1109	105	160	97	72	78	300	87	65	25	86	34
Uoppgitt	17	2	1	-	2	7	2	2	1	-	-	-
Delområde, grunnkrets og kjønn												
01 Øyestad søndre	2687	320	442	177	172	141	903	219	115	35	115	48
Menn	1330	147	230	86	95	71	443	116	61	14	52	15
Kvinner	1357	173	212	91	77	70	460	103	54	21	63	33
0101 Natvig	844	86	132	43	36	38	292	65	39	24	59	30
Menn	417	42	74	17	22	18	145	34	20	10	25	10
Kvinner	427	44	58	26	14	20	147	31	19	14	34	20
0102 Nedenes	1843	234	310	134	136	103	611	154	76	11	56	18
Menn	913	105	156	69	73	53	298	82	41	4	27	5
Kvinner	930	129	154	65	63	50	313	72	35	7	29	13
02 Øyestad midtre	3689	312	445	227	251	266	1007	406	251	129	290	105
Menn	1871	170	224	119	141	151	515	204	126	63	119	39
Kvinner	1818	142	221	108	110	115	492	202	125	66	171	66
0201 Strømmen	939	74	72	47	68	91	214	134	95	40	78	26
Menn	484	53	30	21	37	57	113	66	50	18	32	7
Kvinner	455	21	42	26	31	34	101	68	45	22	46	19
0202 Solberg	357	26	44	16	27	23	86	51	22	14	41	7
Menn	180	15	21	10	15	14	43	24	11	7	19	1
Kvinner	177	11	23	6	12	9	43	27	11	7	22	6
0203 Bie	414	24	38	29	32	23	102	56	40	21	33	16
Menn	205	13	20	17	17	15	47	29	21	8	12	6
Kvinner	209	11	18	12	15	8	55	27	19	13	21	10
0204 Asdal/Vrengen	1979	188	291	135	124	129	605	165	94	54	138	56
Menn	1002	89	153	71	72	65	312	85	44	30	56	25
Kvinner	977	99	138	64	52	64	293	80	50	24	82	31
03 Øyestad øvre	2267	202	322	166	171	175	617	193	126	59	165	71
Menn	1114	90	154	66	94	83	328	104	63	29	74	29
Kvinner	1153	112	168	100	77	92	289	89	63	30	91	42
0301 Helle/Nersten	397	34	65	26	25	29	107	33	20	11	34	13
Menn	196	13	30	12	12	17	60	14	11	7	14	6
Kvinner	201	21	35	14	13	12	47	19	9	4	20	7
0302 Rykene/Lindtveit	738	80	99	47	70	61	189	57	40	16	54	25
Menn	364	40	45	16	40	29	101	33	20	8	23	9
Kvinner	374	40	54	31	30	32	88	24	20	8	31	16
0303 Nævisdal	219	13	38	16	16	12	66	19	11	8	14	6
Menn	112	7	24	5	10	6	32	10	6	4	6	2
Kvinner	107	6	14	11	6	6	34	9	5	4	8	4
0304 Løddesøl	294	14	46	32	23	12	82	25	15	10	25	10
Menn	140	7	23	13	12	6	39	17	6	2	10	5
Kvinner	154	7	23	19	11	6	43	8	9	8	15	5
0305 Rise	303	26	38	24	21	27	91	23	16	8	22	7
Menn	154	9	19	14	10	12	49	13	8	4	13	3
Kvinner	149	17	19	10	11	15	42	10	8	4	9	4
0306 Omholt	316	35	36	21	16	34	82	36	24	6	16	10
Menn	148	14	13	6	10	13	47	17	12	4	8	4
Kvinner	168	21	23	15	6	21	35	19	12	2	8	6
Uoppgitt	17	2	1	-	2	7	2	2	1	-	-	-

Tabell 27.1. Yrkesaktive 16 år og over, etter næring, kjønn og type bostedsstrøk/delområde. 3. november 1989 - 2. november 1990

	I alt	Jordbruk, skogbruk, fiske og fangst	Oljeutvinning og bergverksdrift	Industri	Kraft- og vannforsyning	Bygge- og anleggsvirksomhet	Varehandel, hotell- og restaurantvirksomhet	Transport, lagring, post- og telekommunikasjoner	Bank-, finans- og forsikringsvirksomhet, eiendomsdrift og forretningsmessig tjenesteyting	Offentlig, sosial og privat tjenesteyting
Kommunen ¹	3925	154	(44)	704	55	416	657	330	245	1321
Menn	2237	104	(30)	564	(43)	377	274	258	130	458
Kvinner	1688	50	:	140	:	(39)	383	72	115	863
Type bostedsstrøk og kjønn										
Tettsteder										
Tettbygde strøk	2915	:	:	545	:	298	408	290	172	1121
Menn	1606	:	:	444	:	262	189	222	:	377
Kvinner	1309	:	:	(101)	:	:	219	(68)	(107)	744
3511 Arendal	2598	:	:	443	:	285	340	270	166	1035
Menn	1436	:	:	368	:	249	165	215	:	343
Kvinner	1162	:	:	(75)	:	:	176	:	(101)	692
3561 Rykene	318	:	:	(102)	:	:	(68)	:	:	(86)
Menn	170	:	:	(76)	:	:	:	:	:	:
Kvinner	148	:	:	:	:	:	:	:	:	:
Sprettbygde strøk	1010	(109)	:	205	:	(125)	(127)	(70)	(67)	284
Menn	631	(77)	:	172	:	(120)	:	:	:	(134)
Kvinner	378	:	:	:	:	:	(84)	:	:	150
Uoppgitt	:	:	:	:	:	:	:	:	:	:
Delområde og kjønn										
01 Øyestad søndre	1240	:	:	232	:	(131)	173	(114)	(75)	474
Menn	656	:	:	194	:	(102)	(72)	(93)	:	(141)
Kvinner	584	:	:	:	:	:	(101)	:	:	333
02 Øyestad midtre	1678	:	:	260	:	175	186	198	(119)	682
Menn	972	:	:	216	:	168	(99)	149	:	256
Kvinner	707	:	:	:	:	:	(87)	:	:	426
03 Øyestad øvre	1006	(93)	:	258	:	(117)	176	:	:	248
Menn	609	(80)	:	206	:	(112)	:	:	:	(114)
Kvinner	397	:	:	:	:	:	(115)	:	:	(134)
Uoppgitt	:	:	:	:	:	:	:	:	:	:

¹ Se tekstdelen, pkt. 5.

Tabell 27.2. Yrkesaktive 16 år og over, etter næring, kjønn og type bostedsstrøk/grunnkrets. 3. november 1989 - 2. november 1990

	I alt	Primær	Sekundær	Tertiær		
				I alt	Off., sosial og privat tjenesteyting	Andre tertiær-næringer
Kommunen ¹	3925	154	1219	2553	1321	1232
Menn	2237	104	1014	1120	458	662
Kvinner	1688	50	205	1433	863	570
Type bostedsstrøk og kjønn						
Tettsteder						
Tettbygde strøk	2915	:	880	1992	1121	871
Menn	1606	:	723	853	377	476
Kvinner	1309	:	157	1138	744	395
3511 Arendal	2598	:	759	1812	1035	776
Menn	1436	:	634	788	343	445
Kvinner	1162	:	(124)	1024	692	332
3561 Rykene	318	:	(122)	180	(86)	(94)
Menn	170	:	(89)	:	:	:
Kvinner	148	:	:	(115)	:	:
Spreddbygde strøk	1010	(109)	353	547	284	264
Menn	631	(77)	315	239	(134)	(105)
Kvinner	378	:	:	308	150	158
Uoppgitt	:	:	:	:	:	:
Delområde, grunnkrets og kjønn						
01 Øyestad søndre	1240	:	370	836	474	362
Menn	656	:	304	339	(141)	198
Kvinner	584	:	:	497	333	164
0101 Natvig	352	:	(100)	232	(146)	(86)
Menn	163	:	(71)	(87)	:	:
Kvinner	189	:	:	(145)	(93)	:
0102 Nedenes	888	:	270	604	329	276
Menn	493	:	233	252	(89)	164
Kvinner	395	:	:	352	240	(112)
02 Øyestad midtre	1678	:	468	1184	682	502
Menn	972	:	403	556	256	300
Kvinner	707	:	:	629	426	203
0201 Strømmen	426	:	(108)	319	159	160
Menn	275	:	(96)	179	(73)	(106)
Kvinner	152	:	:	(140)	(86)	:
0202 Solberg	235	:	(67)	167	(109)	:
Menn	(116)	:	:	:	:	:
Kvinner	(119)	:	:	(105)	(74)	:
0203 Bie	176	:	:	(113)	:	(67)
Menn	(74)	:	:	:	:	:
Kvinner	(102)	:	:	(75)	:	:
0204 Asdal/Vrengen	841	:	236	586	369	216
Menn	508	:	217	278	(138)	(140)
Kvinner	334	:	:	308	232	(76)
03 Øyestad øvre	1006	(93)	395	518	248	270
Menn	609	(80)	331	198	(114)	(83)
Kvinner	397	:	:	320	(134)	186
0301 Helle/Nersten	185	:	:	(93)	:	:
Menn	(119)	:	:	:	:	:
Kvinner	:	:	:	:	:	:
0302 Rykene/Lindtveit	388	:	(139)	223	(121)	(101)
Menn	219	:	(112)	(81)	:	:
Kvinner	169	:	:	(142)	(72)	(70)
0303 Nævisdal	(81)	:	:	:	:	:
Menn	:	:	:	:	:	:
Kvinner	:	:	:	:	:	:
0304 Løddesøl	159	:	(85)	:	:	:
Menn	(116)	:	(80)	:	:	:
Kvinner	:	:	:	:	:	:
0305 Rise	(91)	:	:	(75)	:	:
Menn	:	:	:	:	:	:
Kvinner	:	:	:	:	:	:
0306 Omholt	(103)	:	:	:	:	:
Menn	:	:	:	:	:	:
Kvinner	:	:	:	:	:	:
Uoppgitt	:	:	:	:	:	:

¹ Se tekstdelen, pkt. 5.

Tabell 28. Privathusholdninger. Utvalgte kjennetegn for boligstandard, og disponering av personbil. Bostedsstrøk/grunnkrets. 3. november 1990

	Alle privat- hushold- ninger	Boligen har både bad og WC	Kjøkken 6 m ² og over	Boligen bygget etter 1960	Hushold- ningen eier boligen	Hushold- ningen dispo- nerer bil	Bolig- rommene er på ett plan ¹	Boligen ligger i 2. et. eller høyere og huset har ikke heis
Kommunen	3214	3011	2953	2049	2549	2656	2778	331
Type bostedsstrøk								
Tettsteder								
Tettbygde strøk	2396	2294	2201	1587	1894	1965	2110	274
3511 Arendal	2137	2069	1958	1468	1703	1735	1895	241
3561 Rykene	259	225	242	119	191	230	215	(33)
Spredtbygde strøk	812	710	752	456	654	685	661	(57)
Uoppgitt	:	:	:	:	:	:	:	:
Delområde og grunnkrets								
01 Øyestad søndre	934	901	865	742	764	796	827	79
0101 Natvig	311	304	277	216	234	247	269	(40)
0102 Nedenes	624	597	588	526	530	549	558	(39)
02 Øyestad midtre	1453	1385	1331	872	1150	1146	1273	179
0201 Strømmen	437	424	397	256	373	345	378	89
0202 Solberg	181	170	176	91	136	127	157	(31)
0203 Bie	137	120	137	(54)	104	102	110	:
0204 Asdal/Vrengen	698	671	622	472	537	571	628	(45)
03 Øyestad øvre	821	718	757	428	635	707	671	73
0301 Helle/Nersten	122	110	118	(62)	106	110	98	:
0302 Rykene/Lindtveit	286	245	269	152	203	253	244	(40)
0303 Nævisdal	103	98	90	(66)	78	81	98	:
0304 Løddesøl	101	88	98	(46)	84	91	82	:
0305 Rise	87	75	76	(38)	(63)	(63)	73	:
0306 Omholt	122	102	107	(65)	100	109	77	:
Uoppgitt	:	:	:	:	:	:	:	:

¹ Boligen har kjøkken, bad/dusj, WC og minst ett beboelsesrom i samme etasje.

0920 ØYESTAD

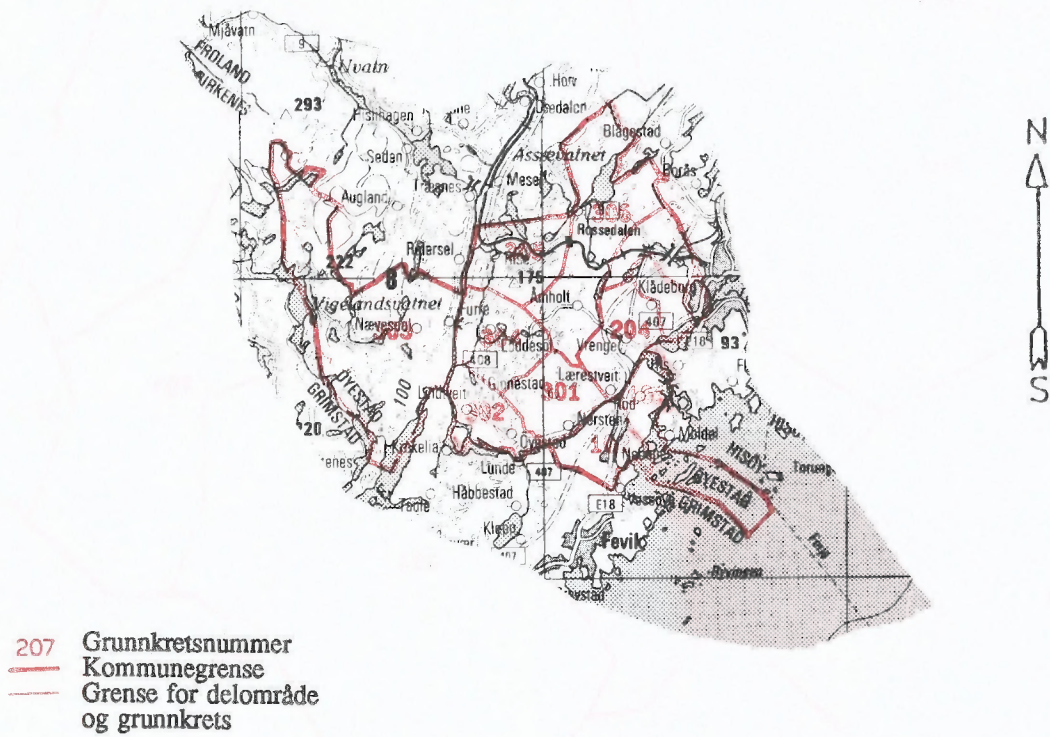

Kartgrunnlag M ca. 1:250 000
Tillatelsenr. 74/91 Statens kartverk

Utsnitt av kretskart

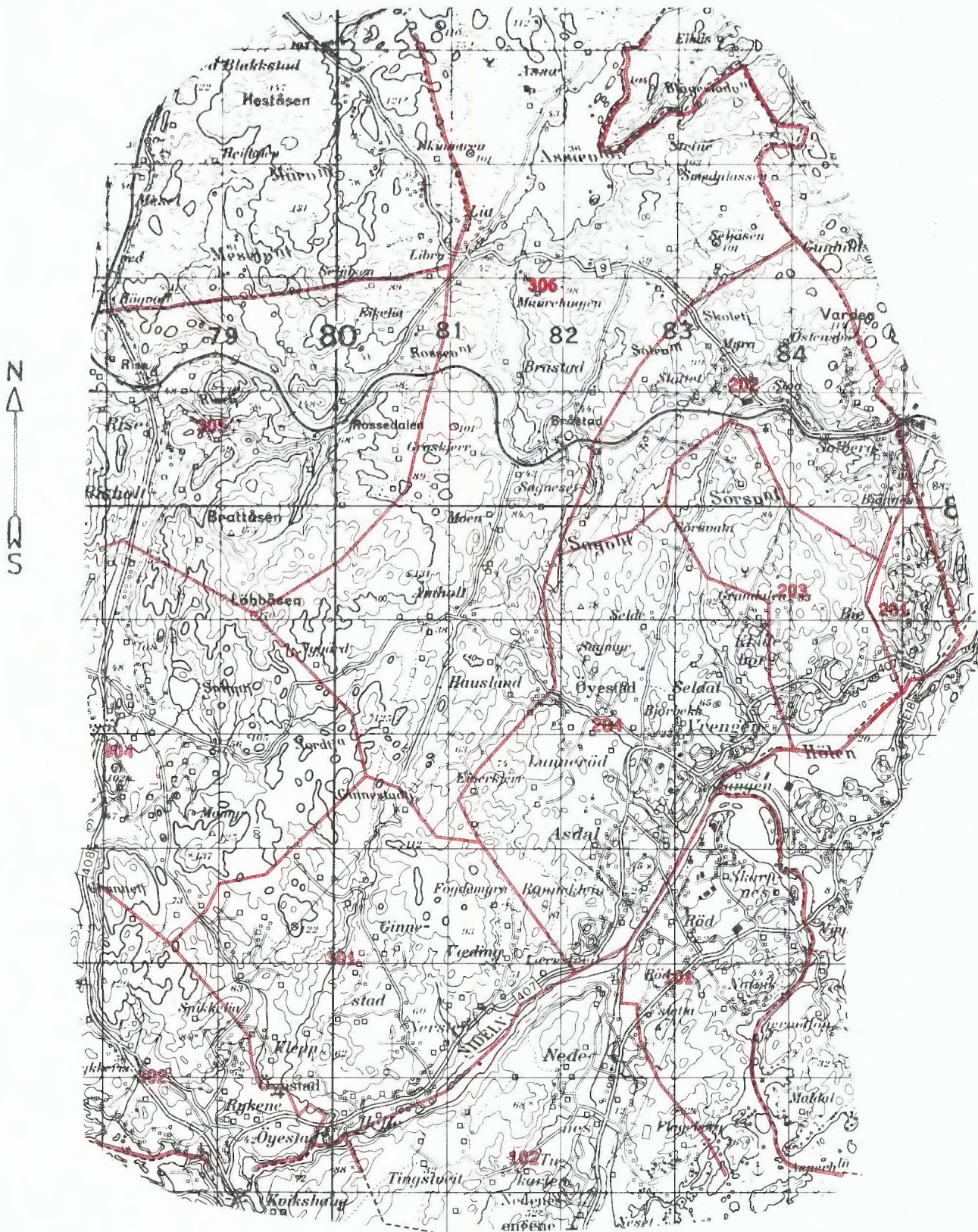

Kartgrunnlag M ca. 1:250 000
Tillatelsenr. 74/91 Statens kartverk

Avgrensning av Rykene tettsted

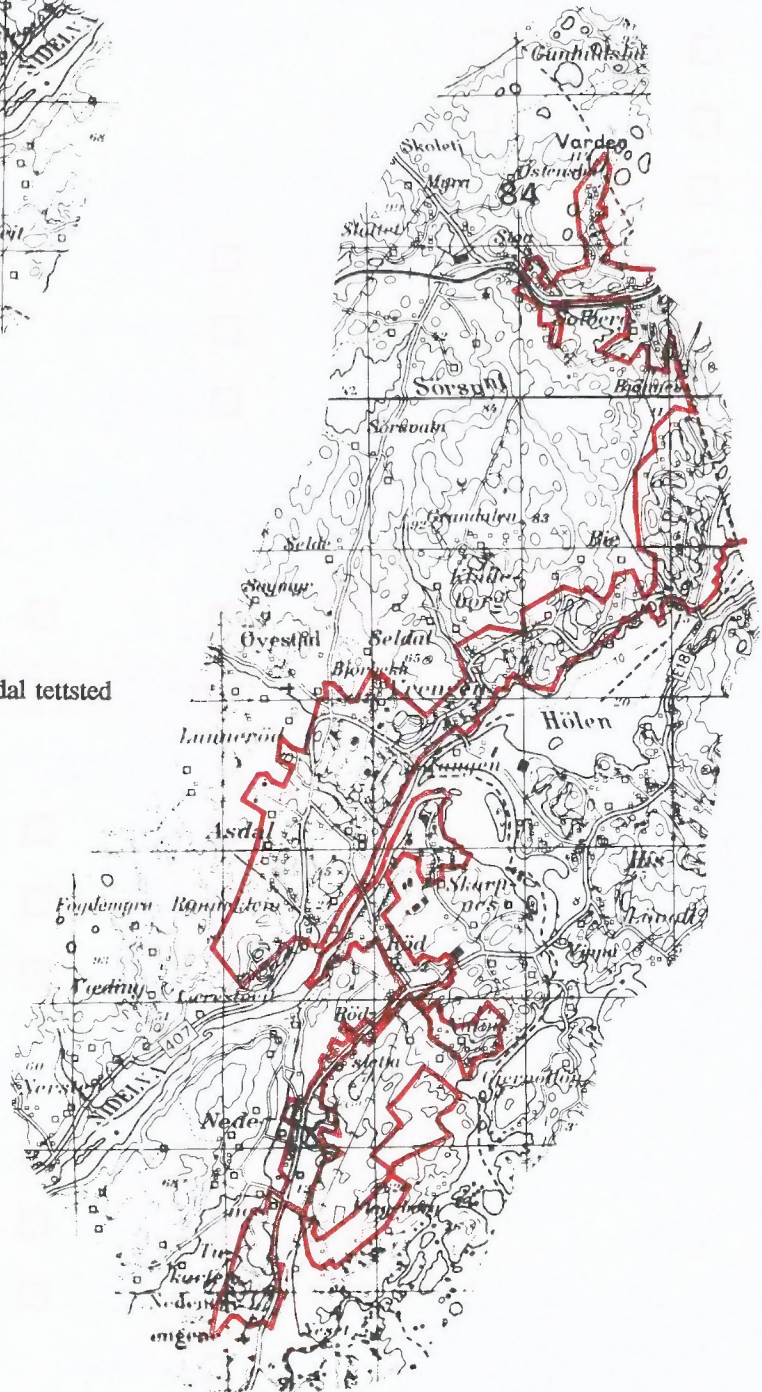
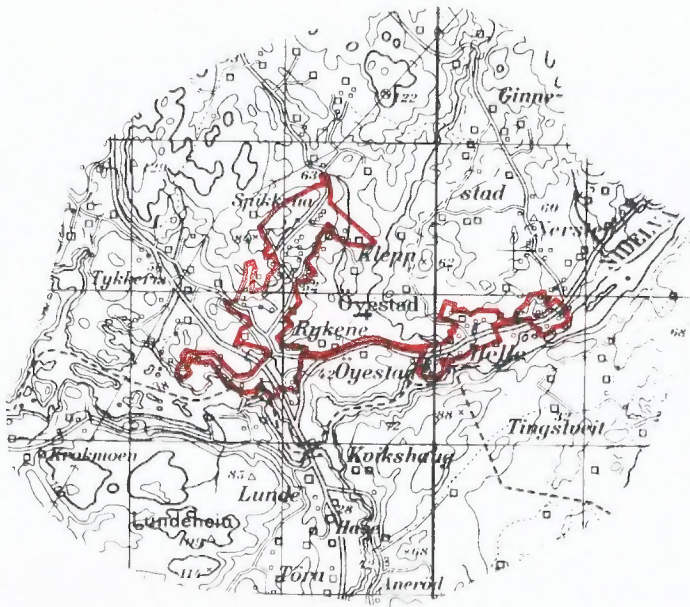

Del av Arendal tettsted

Kartgrunnlag M ca. 1:50 000
Tillatelsenr. 74/91 Statens kartverk



FoB 90
Folke- og
boligtelling 1990
gjennomføres av
Statistisk sentralbyrå

Oppgavene er undergitt taushetsplikt.
De vil bare bli brukt til å utarbeide statistikk
og vil bli oppbevart på en betryggende måte.

VIKTIG:
Bruk helst
blyant eller
blå/svart kulepenn

Slik: Ikke slik:



1 Hvem bor du sammen med i leiligheten?
Rettleiningen beskriver hva vi mener med
en leilighet. Sett flere kryss hvis nødvendig.

- | | |
|---------------------------------------|---|
| <input type="checkbox"/> Ingen | <input type="checkbox"/> Søsken |
| <input type="checkbox"/> Ektefelle | <input type="checkbox"/> Svigerforeldre,
svigerinne,
svoger,
svigerbarn,
tante, onkel,
niese, nevø |
| <input type="checkbox"/> Samboer | <input type="checkbox"/> Besteforeldre,
barnebarn |
| <input type="checkbox"/> Datter, sønn | <input type="checkbox"/> Andre personer |
| <input type="checkbox"/> Mor, far | |

2 Hadde du inntektsgivende arbeid i minst 100 timer i året fra 3. nov. 1989 til 2. nov. 1990?

Arbeid som utønnen familiemedlem i
familiebedrift regnes også som inntekts-
givende arbeid (f.eks. butikk, gårdsbruk).

- Ja Nei

! Svarte du nei her, skal du ikke
fylle ut resten av denne siden.

3 Hvor mange måneder hadde du heltids- og/eller deltidsarbeid i året fra 3. nov. 1989 til 2. nov. 1990?
Se rettleiningen.

Heltid: måneder

Deltid: måneder

**4 Oppgi navn og adresse på det arbeids-
stedet (bedriften) der du hadde inntekts-
givende arbeid lengst tid i året fra
3. nov. 1989 til 2. nov. 1990.**
Med bedrift menes fabrikk, butikk,
gårdsbruk, ligningskontor e.l.

Navn:

Gate/vei:

Poststed:

**5 Beskriv virksomheten på dette arbeids-
stedet så nøyaktig som mulig.**
Skriv f.eks. produksjon av møbler, salg
av biler, bokhandel, jordbruk, utleie av
maskiner, arkitektvirksomhet e.l.

Virksomhet:

**6 Hvilket yrke (tittel) hadde du på dette
arbeidsstedet?**

Skriv f.eks. hjemmehjelp, rørlegger, frisør,
sykepleier, rengjøringshjelp, kokk, plate-
arbeider, salgskonsulent, førskolelærer e.l.

Yrke:

**7 På hvilken måte er/var du knyttet til
arbeidsstedet du oppgav i spørsmål 4?**

- Som fast eller midlertidig ansatt
- Som selvstendig næringsdrivende (eier)
- Som familiemedlem uten fast lønn
i familiebedrift

**8 Hadde du inntektsgivende arbeid i uken
27. okt. - 2. nov. 1990?**
Se rettleiningen.

- Ja Nei

! Svarte du nei her, skal du ikke
fylle ut resten av denne siden.

**9 Hva er din vanlige/avtalte
ukentlige arbeidstid?**

- 1-9 timer 30-34 timer
- 10-19 timer 35-39 timer
- 20-29 timer 40 timer eller mer

**10 Hvor mange timer inntektsgivende arbeid
utførte du i uken 27. okt. - 2. nov.?**

- 1-9 timer 35-39 timer
- 10-19 timer 40 timer eller mer
- 20-29 timer Ingen, jeg
arbeidet ikke
denne uken
- 30-34 timer

! Arbeidet du ikke denne uken, skal du
ikke fylle ut resten av denne siden.

**11 Hvor møtte du på arbeid i uken
27. okt. - 2. nov.?** Se rettleiningen.

- Jeg møtte fast på samme arbeidssted/
adresse som jeg førte opp i spørsmål 4
- Jeg møtte fast på annet sted.
Oppgi adresse
- Kommune:
- Gate/vei:
- Poststed:
- Jeg møtte på forskjellige steder
denne uken

! Møtte du på forskjellige steder denne uken,
skal du ikke fylle ut resten av denne siden.

**12 Hvor mange ganger reiste eller gikk du
fra hjemstedet til arbeidsstedet i uken
27. okt. - 2. nov.?**

Med hjemsted menes adressen i navne-
feltet øverst på skjemaet.

- | | |
|--|--|
| <input type="checkbox"/> Ingen, jeg er
bosatt på
arbeidsstedet
(arbeider
hjemme) | <input type="checkbox"/> 1 gang |
| | <input type="checkbox"/> 2-3 ganger |
| <input type="checkbox"/> Ingen, jeg var
ikke på hjem-
stedet denne uken | <input type="checkbox"/> 4 ganger eller
flere |

! Reiste du ikke denne uken, skal du
ikke fylle ut resten av denne siden.

**13 Hvor lang tid brukte du vanligvis
fra hjemstedet til arbeidsstedet
(én vei) i uken 27. okt. - 2. nov.?**

- | | |
|---------------------------------------|--|
| <input type="checkbox"/> Under 15 min | <input type="checkbox"/> 45-59 min |
| <input type="checkbox"/> 15-29 min | <input type="checkbox"/> 60-89 min |
| <input type="checkbox"/> 30-44 min | <input type="checkbox"/> 90 min eller
mer |

**14 Hvilke transportmidler brukte du vanligvis
fra hjemstedet til arbeidsstedet (én vei)
i uken 27. okt. - 2. nov.?**
Sett flere kryss hvis nødvendig.

- | | |
|---|---|
| <input type="checkbox"/> Bil | <input type="checkbox"/> Båt |
| <input type="checkbox"/> Buss | <input type="checkbox"/> Brukte sykkel,
gikk i mer enn
10 min |
| <input type="checkbox"/> Tog, trikk, T-bane | <input type="checkbox"/> Annet |

Spørsmålene på denne siden gjelder leiligheten der oppgavegiveren er registrert bosatt 3. november 1990 ifølge Folkeregisteret, se adressen nedenfor.

Send det utfylte skjemaet tilbake i den vedlagte svarkonvolutt. Dersom flere i leiligheten har fått skjema, se rettledningen.

Adresse:

1 Bosatte i leiligheten 3. november 1990. Inntektsgivende arbeid i uken 27. oktober - 2. november 1990. Ukentlig arbeidstid.

FØR OPP personer født 1974 eller tidligere som ikke står på navnelisten fra før. Ta bare med personer som er registrert bosatt i leiligheten (adressen ovenfor) ifølge Folkeregisteret.

SETT KRYSS for inntektsgivende arbeid i uken 27. oktober - 2. november 1990 og ukentlig arbeidstid for alle personer på navnelisten. Se rettledningen.

Navn og adressegiver:	Fødselsår	Hadde ikke inntektsgivende arbeid	Hadde inntektsgivende arbeid: 1 - 29 timer i uken	30 timer eller mer i uken
Andre bosatte i leiligheten:		<input type="checkbox"/>	<input type="checkbox"/>	<input type="checkbox"/>
		<input type="checkbox"/>	<input type="checkbox"/>	<input type="checkbox"/>
		<input type="checkbox"/>	<input type="checkbox"/>	<input type="checkbox"/>
		<input type="checkbox"/>	<input type="checkbox"/>	<input type="checkbox"/>
		<input type="checkbox"/>	<input type="checkbox"/>	<input type="checkbox"/>
		<input type="checkbox"/>	<input type="checkbox"/>	<input type="checkbox"/>
		<input type="checkbox"/>	<input type="checkbox"/>	<input type="checkbox"/>

Bruk eget ark hvis du trenger mer plass

2 Hvor mange rom på 6 m² eller mer er det i leiligheten? Ta ikke med kjøkken, gang, bad o.l.

1 2 3 4 5

6 7 8 9 eller flere

3 Hvor stor er leiligheten målt i kvadratmeter? Regn med alle rom til boligformål, også kjøkken, gang, bad o.l.

Under 50 m² 100-129 m²

50-59 m² 130-149 m²

60-79 m² 150-199 m²

80-99 m² 200 m² eller mer

4 Hvor stort kjøkken er det i leiligheten?

6 m² eller større Det er ikke kjøkken i leiligheten

Mindre enn 6 m²

5 Er det bad eller dusj inne i leiligheten?

Ja Nei

6 Er det vannklosett inne i leiligheten?

Ja Nei

7 Hva slags oppvarmingskilder er det i leiligheten?

Sentralvarme (radiatorer e.l.) Ovner for flytende brensel (olje, parafin e.l.)

Elektriske ovner, varmekabler e.l. Ovner for fast brensel (ved, koks e.l.)

8 Har leiligheten kjøkken, bad/dusj, wc og minst ett beboelsesrom i samme etasje?

Ja Nei

9 Hvilken etasje ligger leiligheten i? Sett flere kryss hvis leiligheten har beboelsesrom i flere etasjer.

Kjelleretasje Underetasje

1. 2. 3. 4. 5. eller høyere

10 Hva slags eie-/leieforhold er det til leiligheten? Sett bare ett kryss.

Jeg/vi eier den gjennom et borettslag eller boligaksjeselskap

Jeg/vi eier den alene eller sammen med andre

Jeg/vi leier den gjennom arbeidet (tjenestebolig)

Jeg/vi leier den for et avgrenset tidsrom

Jeg/vi leier den på andre vilkår

11 Hvor mange personbiler disponerer de som bor i leiligheten?

Ingen 1 2 3 eller flere

12 Sorterer husholdningen til vanlig avfallet sitt? Sett bare kryss for avfallstyper som blir levert/hentet etter at de er sortert ut.

Ingen særskilt sortering. Praktisk vanskelig, mangler tilbud e.l.

Papir Maling, lakk, olje e.l.

Glass Annet avfall

Batterier

13 Hva slags hus ligger leiligheten i? Se rettledningen.

Frittliggende enebolig eller våningshus tilknyttet gårdsdrift

Hus i kjede, rekkehus, terrassehus eller vertikaldelt tomannsbolig

Horisontaldelt tomannsbolig eller annet boligbygg med mindre enn 3 etasjer

Blokk, leiegård eller annet boligbygg med 3 etasjer eller mer

Forretningsbygg, pensjonat, aldershjem, militærforlegning eller annet bygg for felleleshusholdning

14 Er det heis i huset?

Ja Nei

15 Hvor mange leiligheter er det i huset?

1 2 3 4 5

6 7 8 9 eller flere

16 Når ble huset bygd? (opprinnelig byggeår)

1900 eller før 1946 - 1960

1901 - 1920 1961 - 1970

1921 - 1940 1971 - 1980

1941 - 1945 1981 - 1990

Pris kr 50,00

Publikasjonen utgis i kommisjon hos Universitetsforlaget, Oslo, og er til salgs hos alle bokhandlere.

ISBN 82-537-3402-6