



Folke- og bustadteljing 1990

Tysvær

**FOLKE- OG BUSTADTELJING
1990**

KOMMUNEHEFTE

1146 TYSVÆR

STATISTISK SENTRALBYRÅ
OSLO-KONGSVINGER 1992

ISBN 82-537-3516-2

EMNEGRUPPE
31 Folketellinger

ANDRE EMNEORD
Arbeidstid
Befolkning
Boliger
Grunnkretser
Husholdninger
Sysselsetting
Yrkesaktive

Forord

Hovudformålet med Folke- og bustadteljing 1990 er å gi eit bilete av befolkningen og levekåra i det norske samfunnet.

Eit anna viktig formål er å gi statistikk for mindre geografiske område som kommunar og delar av kommunar. For å dekkje dette formålet gir Statistisk sentralbyrå ut eit statistisk hefte for kvar kommune.

Når kommunehefta for alle kommunane i eit fylke er publiserte, vil det bli laga eit samandrag for fylket med tabellar som svarar til dei som finst i kommunehefta. Når alle kommunane i landet har fått hefta sine, vil det også bli laga eit samandrag for heile landet.

Innan utgangen av 1992 vil det vere etablert ein endeleg folketeljingsfil, og det blir utarbeidd eit hefte som dokumenterer folketeljingsprosjektet.

Resultata frå FoB90 vil i tillegg vere tilgjengelege i databasar i SSB, bl.a. Regionalstatistisk database. Det er vidare planar om ei spreiding av folketeljingsdata i samband med publisering av annan statistikk frå SSB. Resultata vil ein også kunne få på maskinlesbar form. Brukarar som ønskjer meir omfattande bearbeiding av materialet vil få dette gjort i SSB mot å betale kostnadene.

Oslo/Kongsvinger, 6. mai 1992

Svein Longva

Jan Furseth

Innhald

	Side
Tabellregister	6
Figurdel	7
Tekstdel	
1. Formål	8
2. Opplegg og gjennomføring	8
2.1. Kva statistikken omfattar	8
2.2. Grunnlag for statistikken	8
2.3. Datainnsamling	8
2.4. Utval	9
3. Feilkjelder og usikre resultat	9
3.1. Utvalsvarians	9
3.2. Fråfall og skeivt utval	10
3.3. Innsamlings- og bearbeidingsfeil	10
4. Einingar, geografiske nivå og kjennemerke	11
4.1. Einingar	11
4.2. Geografiske nivå	12
4.3. Kjennemerke	13
4.3.1. Personkjennemerke	13
4.3.2. Bustadkjennemerke	16
4.3.3. Hushaldskjennemerke	17
5. Merknader til tabellane	18
Tabelldel	19
Vedlegg	
Kart over grunnkrinsar	
Kart over tettstader	
Personskjema	
Bustadskjema	

Standardteikn i tabellar

- . Tal er umogleg (ulogisk)
- Null
- 0,0 Mindre enn 0,05 av den brukte eininga
- : Talet er upåliteleg
- () Talet må nyttast med varsemd

Tabellregister

	Side
1. Folkemengd ved folketeljningane 1875 - 1990, etter kommunegrensar pr. 3. november 1990	19
2. Folkemengd etter kjønn, ekteskapeleg status og alder. 3. november 1990	19
3. Hovudtal for utdanning. Personar 16-66 år etter yrkesaktivitet, kjønn og utdanning. 3. november 1989 - 2. november 1990	20
4. Personar 16 år og over. Hovudtal for yrkesaktivitet i året 3. november 1989 - 2. november 1990 .	21
5. Hovudtal for yrkesaktive i året 3. november 1989 - 2. november 1990	22
6.1. Yrkesaktive 16 år og over, etter alder og næring/yrkesfelt. 3. november 1989 - 2. november 1990	23
6.2. Yrkesaktive 16 år og over, etter kjønn/alder/arbeidstid i året og næring/yrkesfelt. 3. november 1989 - 2. november 1990	24
7.1. Yrkesaktive 16 år og over, etter arbeidstid i året og kjønn/næring/yrkesfelt. 3. november 1989 - 2. november 1990	25
7.2. Yrkesaktive 16 år og over, etter kjønn, arbeidstid i året og næring/yrkesfelt. 3. november 1989- 2. november 1990	26
8. Hovudtal for yrkesaktive i veka 27. oktober - 2. november 1990, etter vanleg/avtala arbeidstid . . .	27
9.1. Yrkesaktive 16 år og over i veka 27. oktober - 2. november 1990, etter kjønn, vanleg/avtala arbeidstid og næring	27
9.2. Yrkesaktive 16 år og over i veka 27. oktober - 2. november 1990, etter vanleg/avtala arbeidstid, kjønn og næring/yrkesfelt	28
10. Yrkesaktive 16 år og over med fast oppmøteplass på arbeid i veka 27. oktober - 2. november 1990, etter talet på arbeidsreiser, reisetid og yrkesfelt/oppmøteplass	29
11. Yrkesaktive 16 år og over med fast arbeidsreise i veka 27. oktober - 2. november 1990, etter reisemåte, oppmøteplass, talet på arbeidsreiser, reisetid og etter reisemåte, kjønn og alder	30
12. Bustader og busette. Hustype, talet på rom, kjøkken. 3. november 1990	31
13. Bustader, rom og busette, etter hustype. 3. november 1990	31
14. Bustader etter eigeform og areal. Rom og busette, etter eigeform. 3. november 1990	31
15. Bustader etter talet på rom og talet på busette. 3. november 1990	32
16. Bustader etter byggjeår for huset og hustype/eigeform/kjelde til oppvarming. Busette og rom, etter byggjeår for huset. 3. november 1990	32
17.1. Bustader etter sanitærutstyr og storleik. 3. november 1990	33
17.2. Bustader og busette. Sanitærutstyr/byggjeår, storleik og tilgjenge. 3. november 1990	33
18. Bustader etter standardindikatorar. Busette etter alder og standardindikatorar. 3. november 1990 . .	34
19. Hushald, familiar og personar, etter hushaldstipe. Hushald etter hushaldstipe og talet på familiar i hushaldet/yrkesaktivitet i hushaldet/eigeform/talet på rom i bustaden og kjøkken. 3. november 1990	35
20. Hushald, familiar og personar, etter hushaldsstorleik/hushaldstipe. Absolutte tal og prosent. 3. november 1990	36
21. Hushald etter hushaldstipe og disponering av personbil/sortering av avfall. 3. november 1990 . . .	37
24. Barn 0-17 år etter alder, familietype og mors/fars yrkesaktivitet i veka 27. oktober - 2. november 1990	37
25. Personar 67 år og over i privathushald. Alder, talet på personar i hushaldet og indikatorar for bustadstandard. 3. november 1990	38
26. Folkemengd etter alder, kjønn og type bustadstrøk/grunnkrins. 3. november 1990	39
27.1. Yrkesaktive 16 år og over, etter næring, kjønn og type bustadstrøk/delområde. 3. november 1989 - 2. november 1990	41
27.2. Yrkesaktive 16 år og over, etter næring, kjønn og type bustadstrøk/grunnkrins. 3. november 1989 - 2. november 1990	42
28. Privathushald. Utvalde kjenneteikn for bustadstandard, og disponering av personbil. Bustadstrøk/grunnkrins. 3. november 1990	44

Figur 1. Yrkesaktive 16 år og over, etter næring. Prosent. 1980 og 1990

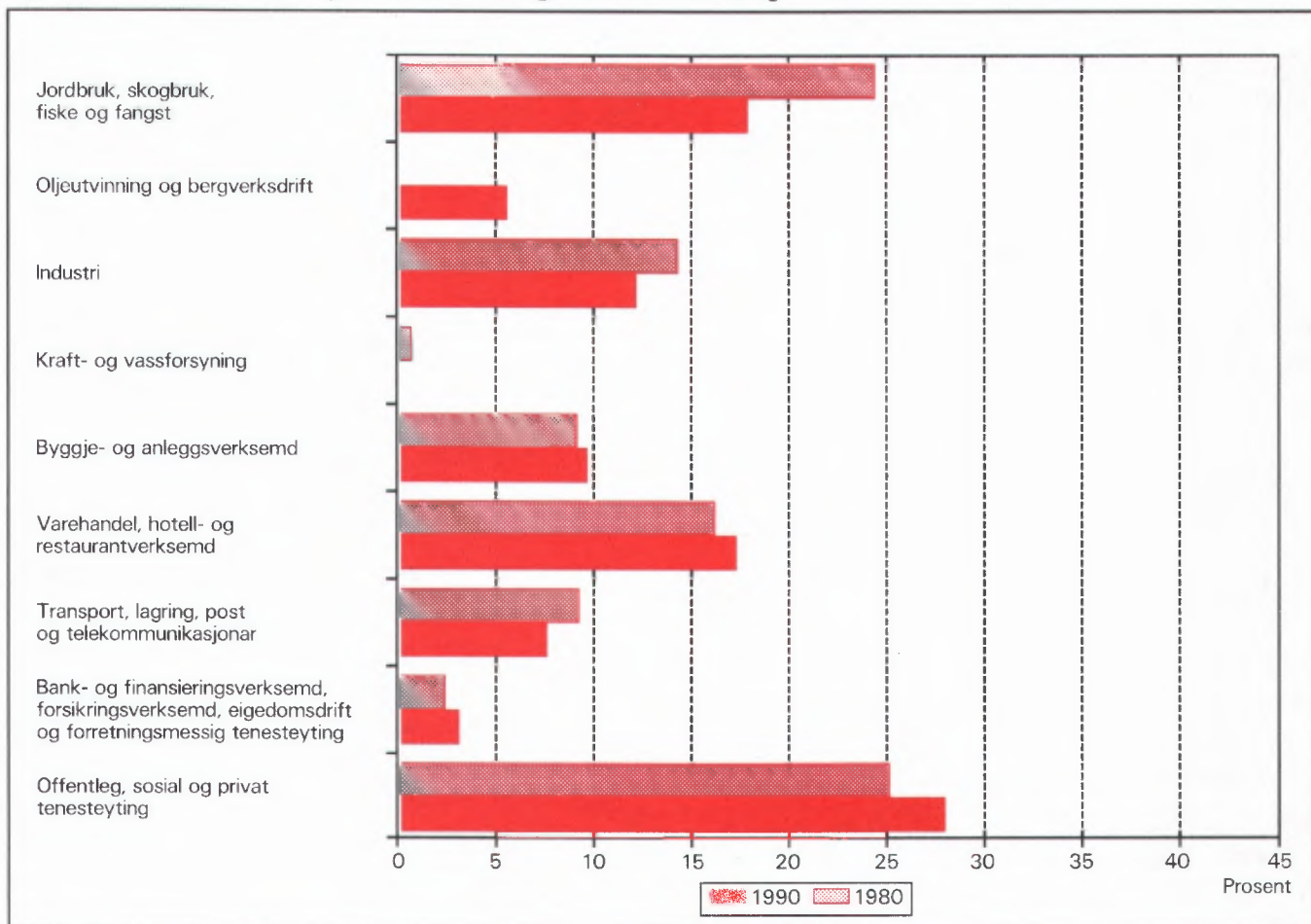

Figur 2. Hovudtal for bustadstandard og disponering av bil. Prosent. 1980 og 1990

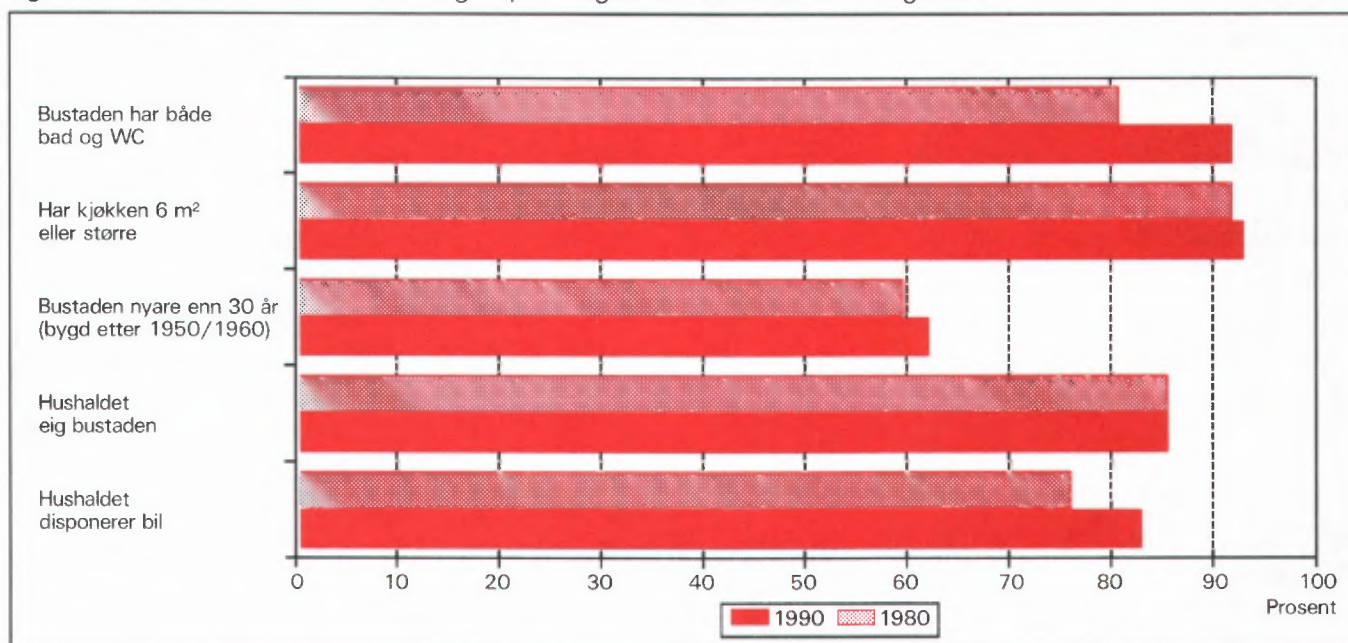

1. Formål

Hovudformålet med Folke- og bustadteljing 1990 (FoB90) er å gi eit bilete av befolkningen og levekåra i det norske samfunnet. Moderne folketeljningar legg stor vekt på å sjå opplysningar om bustader og butilhøve, sysselsetjing og yrke, utdannings- og inntektsforhold, arbeidsreiser mv. i samanheng.

Formålet med denne publikasjonen er å gi ei omtale av kvar kommune, og av område som er mindre enn ein kommune (delområde, krinsar, tettstader).

2. Opplegg og gjennomføring

2.1. Kva statistikken omfattar

FoB90 omfattar alle personar (også utanlandske statsborgarar) som var registrerte som busette i Noreg på teljingstidspunktet 3. november 1990, i samsvar med forskriftene om føring og ordning av folke-registra.

Bustadteljinga har med privatbustader (leilegheiter) der minst éin person var registrert som busett 3. november 1990.

Teljninga omfattar *ikkje* bustader der det ikkje budde folk eller der det budde nokon berre mellombels (t.d. ugifte personar som oppheldt seg utanom foreldreheimen på grunn av skolegang). Det er heller ikkje henta inn opplysningar om bustaden for dei som oppheldt seg i aldersheimar, pleieheimar, barneheimar og andre fellesinstitusjonar og får stell og tilsyn der.

Eininga *hus* er ikkje med i teljinga, men det blir gitt nokre opplysningar om det huset som bustaden ligg i.

2.2. Grunnlag for statistikken

I kommunar med 6 000 eller fleire innbyggjarar er grunnlaget for statistikken opplysningar frå ulike statistiske og administrative registre og skjemaopplysningar frå eit utval av befolkningen 16 år og over (fødde i 1974 eller tidlegare). Slike kommunar blir heretter omtala som utvalskommunar.

I kommunar med færre enn 6 000 innbyggjarar er det gjennomført fullstendig teljing for skjemadelen òg. (Fullteljingskommunar.)

Kommunar med 6 000 eller fleire innbyggjarar

som ville at det skulle utarbeidast statistikk på grunnlag av skjemaopplysningar frå alle busette i kommunen, fekk dette utført av SSB mot at kommunen sjølv betalte SSB meirkostnadene. Sju kommunar fekk gjennomført slik teljing (Stryn, Sula, Vestnes, Oppdal, Stjørdal, Brønnøy og Vestvågøy).

Dei viktigaste kjennemerka som blir henta inn direkte frå register, er kjønn, alder, andre demografiske kjennemerke og utdanning.

Det er laga eit eige informasjonshefte som m.a. gjer greie for bakgrunn, metode, fagleg innhald og opplegg for bearbeiding av teljinga. Heftet kan ein få ved å vende seg til SSB, Folketeljingsprosjektet.

Det er Finansdepartementet som har vedteke at Statistisk sentralbyrå skal gjennomføre ei folke- og bustadteljing i 1990. Vedtaket har heimel i lov om offisiell statistikk og Statistisk sentralbyrå av 16. juni 1989 nr. 54 (statistikklova). Stortinget har løyvd pengar til gjennomføringa av teljinga.

Det har kosta 60 millionar kroner å gjennomføre teljinga på denne måten. Dette er 40 millionar mindre enn om heile befolkningen 16 år og over skulle ha svara på spørjeskjema.

2.3. Datainnsamling

Folketeljingsskjema blei sende i posten direkte til kvar einskild oppgavegivar. Namn og adresse frå Det sentrale personregister (DSP) blei førde på i førehand.

I utvalskommunane fekk alle personane som var trekte ut ein person-/bustadblankett, rettleiing, informasjon og svarkonvolutt. Oppgavegivaren svara på spørsmål om seg sjølv og om bustaden/hushaldet som han/ho budde i. Bustadsida på blanketten inneheldt òg ei namneliste over dei personane 16 år og over som hørte til same familie som oppgavegivaren. Oppgavegivaren supplerte namnelista med eventuelle andre personar som var registrerte som busette i bustaden (leilegheita) og svara på spørsmål om yrkesaktivitet til personane på lista. Opplysningane er nytta i arbeidet med samansetjinga til bustadhushald (sjå nedanfor) og til å gi ulike eigenskapar ved hushaldet, m.a. "talet på yrkesaktive".

I fullteljingskommunane fekk alle personane som var 16 år og eldre eit personskjema med rettleiing og informasjon. I tillegg fekk den eldste i kvar familie eit bustadskjema og ein svarkonvolutt. Utfylte skjema frå alle oppgavegivarane i bustaden blei sende samla tilbake i svarkonvolutten. Der det budde fleire fami-

liar i same bustad, blei det berre brukt ein svarkonvolutt, og berre eitt bustadskjema blei fylt ut. Innsamlingsmetoden gav derfor grunnlag for å setje familiar og personar saman til hushald.

Personar som ikkje hadde sendt inn folketeljingskjema i rett tid, fekk tilsendt inntil to adresserte purringar.

2.4. Utval

Utvalet er trekt ut på personnivå og slik at det er representativt med omsyn til kjønn og alder.

Sidan person utgjorde trekkegrunnlaget i utvalskommunane, og det er sett saman ei bustad- eller hushaldseining for kvar person, er utvalet av bustader nesten dobla i høve til eit direkte utval av bustader/hushald.

Utvalsprosenten varierte med kommunestorleiken:

Kommunestorleik	Utvalsprosent
6 000 - 7 999 innbyggjarar	20,0
8 000 - 9 999 "	14,3
10 000 - 49 999 "	10,0
50 000 innbyggjarar og over	8,3

Såleis vil alle utvalskommunane få om lag den same kommunestatistikken.

Resultata som byggjer på eit utval av befolkningen, blir noko usikre. Dette gjeld særleg for små befolkningsgrupper, til dømes for yrkesgrupper med få utøvarar eller for små geografiske område. SSB har utvikla og teke i bruk ein ny statistisk metode som gjer det mogleg å utnytte administrative data i statistikkproduksjonen, sjølv om kvaliteten i registra ikkje

er slik at dei aleine er gode nok for dette formålet.

Metoden går ut på å samanlikne på individnivå opplysningar som er gitt i skjemaet med opplysningar i registeret. Med grunnlag i dette doble settet av opplysningar om det same kjennemerket for personane i utvalet, er det laga justeringsfaktorar som er nytta i arbeidet med dei statistiske tabellane. Denne metoden som kombinerer opplysningar frå skjema og register, har redusert feilen i resultata til bortimot det halve samanlikna med tilsvarende utvalsdata aleine, for kjennemerka yrkesaktivitet og næring. Dei usikre resultata er omtala under punkt 3 nedanfor.

3. Feilkjelder og usikre resultat

3.1. Utvalsvarians

Når ein byggjer på opplysningar om berre ein del av befolkningen, får ein usikre resultat. Standardavviket er eit mål på kor usikkert resultatet er. Storleiken på standardavviket er mellom anna avhengig av talet på observasjonar i undersøkinga. Dess fleire observasjonar, dess mindre standardavvik.

Iblant blir *relativt standardavvik* òg brukt som mål på kor usikre utvalstal er. Dette er forholdet mellom standardavviket og det talet som er rekna ut, målt i prosent. SSB har ikkje gjort spesielle utrekningar for kor usikre tala i kvar einskild kommune er. I tabell 1 har vi kalkulert nokre relative standardavvik for dei ulike utvalsprosentane, etter verdien på det utrekna talet når person er eining.

Tabell 1. Relativt standardavvik for persontala, etter utvalsprosent og utrekna tal på personar i tabellen (cellestorleik). Prosent

Utvalsprosent	Utrekna tal på personar								
	50	100	500	1 000	5 000	10 000	25 000	100 000	200 000
8,3	47,0	33,2	14,9	10,5	4,7	3,3	2,0	0,9	0,5
10,0	42,4	30,0	13,3	9,4	4,0	2,7	1,3	.	.
14,3	34,5	24,4	10,7	7,3	2,4
20,0	28,2	19,9	8,7	5,9	1,7

Kalkylane i tabell 1 vil i nokre tilfelle overestimere det relative standardavviket. Spesielt gjeld dette kjennemerka yrkesaktivitet og næring der vi omtrent kan redusere det relative standardavviket med ein faktor på 0,6. Dette har samanheng med at vi brukar

registerdata i statistikkproduksjonen (sjå avsnitt 2.4).

Tabell 2 viser tilsvarende relative standardavvik når bustad eller hushald er eining.

Tabell 2. Relativt standardavvik for bustad- og hushaldstala, etter utvalsprosent og utrekna tal på bustader/hushald i tabellen (cellestørleik). Prosent

Utvalsprosent	Utrekna tal på bustader/hushald								
	25	50	100	500	1 000	5 000	10 000	25 000	100 000
8,3	46,2	32,7	23,1	10,3	7,3	3,2	2,3	1,4	0,5
10,0	41,3	29,2	20,6	9,1	6,4	2,6	1,6	0,3	.
14,3	32,7	23,1	16,2	7,0	4,7	0,9	.	.	.
20,0	25,5	18,0	12,7	5,5	3,7	0,7	.	.	.

For kjennemerka talet på personar i hushaldet og talet på barn i hushaldet vil det relative standardavviket vere ein god del mindre. Dette kjem av at opplysningane om familietilknytning i personregisteret er nytta ved oppblåsing av tala.

For å illustrere kor usikkert eit tal er, kan vi bruke eit intervall for å finne nivået på den sanne verdien av eit gitt tal - det vil seie den verdien vi ville ha fått dersom vi hadde utført ei totalteljing i staden for ei utvalsundersøking. Slike intervall blir kalla konfidensintervall dersom dei er konstruerte på ein spesiell måte. I denne samanhengen kan vi bruke følgjande metode: La M vere den utrekna verdien, og la S vere eit tal for standardavviket til M . Konfidensintervallet blir da intervallet med grenser $(M - 2S)$ og $(M + 2S)$. Denne metoden vil i bortimot 95 prosent av tilfella gi eit intervall som inneheld den sanne verdien. Med andre ord vil høgst 5 prosent av tala ha ein feil på meir enn 2 gonger standardavviket.

Følgjande eksempel illustrerer korleis vi kan bruke tabell 2 til å finne konfidensintervallet.

Vi har rekna ut eit tal på 1 000 bustader i ein 20 prosent utvalskommune. Det relative standardavviket er 3,7 prosent, slik at standardavviket blir

$$1\,000 \cdot 0,037 = 37$$

Det vil seie at det riktige talet i 95 prosent av tilfella ligg i intervallet med grenser

$$(1\,000 - 2 \cdot 37) \text{ og } (1\,000 + 2 \cdot 37)$$

Altså er intervallet

$$(926, 1\,074)$$

I hefta for utvalskommunane har vi valt å bruke ein treledda publiseringstrategi.

1. Tal med relativt standardavvik under 20 prosent blir publiserte direkte.

2. Ved relative standardavvik mellom 20 og 30 prosent, blir talet sett i parentes. Med dette meiner vi at det kan forsvarast å oppgi talet, men at det må nyttast med varsemnd.

3. Tal med relativt standardavvik på 30 prosent og over har vi undertrykt ved å setje kolon i staden for talet. Sjølv om det er mogleg å rekne seg fram til det undertrykte talet, vil vi ikkje tilrå ein slik framgangsmåte fordi talet er for upåliteleg.

3.2. Fråfall og skeivt utval

I alt var det 968 030 oppgavepliktige personar ved teljinga. Av desse var det 12 584 personar som ikkje returnerte skjemaet. Dette vil seie at svarprosenten i folketeljinga er på 98,7 for landet under eitt. For kommunar varierer svarprosenten mellom 100 og 95. Dessutan er det noko fråfall på dei einskilde spørsmåla. Fråfallet kan føre til skeivt utval sidan ein har brukt dei som har svara til å rekne ut verdiane for manglande opplysningar. Utvalet som er brukt vil likevel vere akseptabelt ettersom svarprosenten er så høg.

3.3. Innsamlings- og bearbeidingsfeil

Ved gjennomføring og bearbeiding av ei statistisk undersøking vil det alltid kunne oppstå feil som kan gi utslag i resultatata. Dette gjeld både ved totalteljingar og når resultatata er baserte på eit utval.

Dei fleste feila oppstår vanlegvis under oppgaveinnhentinga og kjem av urette svar eller mangelfullt utfylte skjema. Ved bearbeidinga kan det oppstå feil når opplysningane blir koda, i vårt tilfelle spesielt opplysningane om næring og yrke.

SSB har ikkje kontakta oppgavegivarane dersom det blei funne feil eller manglar ved utfyllinga. Materialet har likevel gjennomgått omfattande maskinelle kontroll- og opprettingsrutinar. For kjennemer-

ke med uoppgitt svar er det rekna ut eit mest mogleg sannsynleg svar på grunnlag av dei andre opplysningane personen har gitt og ut frå svara frå andre oppgåvegivarar.

Kontroll- og opprettingsrutinane vil bli nærare omtala i publikasjonen som dokumenterer FoB90-prosjektet. Publikasjonen vil bli gitt ut sist i 1992.

SSB gjennomfører ei kvalitetsundersøking i samband med folketeljinga. Undersøkinga tek sikte på å kontrollere kvaliteten av hushaldssamansetjinga i folketeljinga. Vidare skal ein vurdere eventuelle konsekvensar for statistikken av å nytte regelverket i folkeregisterlova som grunnlag for geografisk plassering av befolkningen. Ein ventar at resultatata vil liggje føre i 1992.

4. Einingar, geografiske nivå og kjennemerke

Når ikkje anna er nemnt, gjeld opplysningane situasjonen 3. november 1990.

4.1. Einingar

Person

Teljinga omfattar alle personar som etter folkeregisteret er registrerte som busette i Noreg på teljingsdagen 3. november 1990. Kven som skal reknast som busette og kvar dei skal ha adressa si, går fram av forskriftene om føring og ordning av folkeregistra.

Busette

Med busette meiner vi personar busette i privathushald. Talet på *busette i alt* vil derfor vere mindre enn talet på *personar i alt* i kommunen (folkemengd).

Barn

I tabellane 19-21 og 24 omfattar omgrepet *Barn* ugifte barn under 18 år som bur heime og som er registrerte som busette i familien til minst ein av foreldra eller andre føresette. Eldre barn som bur i heimen, er ikkje rekna som barn etter denne definisjonen.

Familie

Som familie reknar vi:

- ektepar og eventuelle ugifte heimebuande barn utan omsyn til alderen på barnet

- mor/far med ugifte heimebuande barn utan omsyn til alderen på barnet
- kvar einskild person som ikkje høyrer med i gruppene over (einsleg)

Eit familienummer er eitt av kjennemerka for kvar person i Det sentrale personregister. Grupperinga til familie i teljinga er gjort med utgangspunkt i dette familienummeret.

Alle i ein familie i teljinga må vere registrerte som busette på same adressa (same kommune og poststad), og dei kan berre inngå i eitt hushald. Personar, t.d. ektefellar, som etter denne regelen er plasserte på kvar sin stad, er ikkje grupperte til same familie i teljinga, sjølv om dei har likt familienummer i Det sentrale personregister.

Barn som har gått ut av familien fordi dei har fått egne barn, har meldt flytting og/eller inngått ekteskap, blir aldri rekna til foreldra sin familie på eit seinare tidspunkt. Når t.d. eit ektepar bur saman med eit skilt barn, utgjer ektefellane og barnet kvar sin familie.

Ein familie kan aldri bestå av meir enn to generasjonar.

Ugifte sysken som bur saman i ein bustad der ingen av foreldra er busette, blir rekna som kvar sin éinpersonfamilie.

Personar med ukjend bustad eller familienummer blir rekna som einslege (éinpersonfamiliar).

I eit sambuarpar utgjer kvar sambuar sin eigen familie saman med egne barn. Felles barn er med i familien til éin av foreldra.

Hushald

Til same hushald er rekna personar som er registrerte som busette i same bustad. Slike hushald blir kalla *bustadhushald*. Eit hushald kan vere samansett av ein eller fleire familiar. Grupperinga av personar til bustadhushald er hovudsakleg gjort ut frå opplysningar gitt på bustadskjemaet (namnelista) og ut frå innsendingsmåten (felles retur). Sjølv om Det sentrale personregister ikkje gir oversikt over kven som bur saman i kvar einskild bustad, er adresseopplysningane i registeret nytta som eit supplement i arbeidet med å setje saman hushaldet.

I teljinga blir det skilt mellom privat- og felleshushald. Alle tal for hushald i tabellane gjeld *privathushald*.

Privathushald omfattar personar som er registrerte

som busette i privatbustader.

Til *Felleshushald* er rekna slike som er registrerte som busette i aldersheimar, pleieheimar, barneheimar o.l. og som får stell og tilsyn der. Tilsette som er busette i/ved felleshushaldet, er alltid rekna som busette i privathushald. Det same gjeld militært personell registrert som busett i forlegningen. I utvalskommunar er berre personar 67 år og over rekna som busette i felleshushald.

Folketeljninga gir ikkje statistikk over felleshushald. Det er hovudsakleg fordi personar som oppheld seg på institusjon, men som er registrerte som busette i heimen, høyrer til privathushaldet dei er registrerte i. Ein statistikk på dette grunnlaget ville derfor gi eit misvisande bilete.

Bustad (leilegheit)

Ein bustad er eitt eller fleire rom som er bygde eller ombygde til heilårs privatbustad for ein eller fleire personar. Det må vere tilgjenge til rommet/romma utan at ein må gå gjennom ein annan bustad. For å gjere det enkelt blir det i tabellane brukt nemninga bustad i staden for privatbustad.

Ein bustad er t.d. rekkjehusleilegheit, leilegheit i tomannsbustad, leilegheit i leigegard, blokkleilegheit og hybelleilegheit. Einebustad er også leilegheit.

Ein hybel i privathus er ein bustad dersom han har eigen inngang. I hybelhus er kvar hybel rekna som eigen bustad, også der rom som t.d. kjøkken og bad er felles. Leilegheiter og hyblar som blir disponerte av privathushald i sjukehus, institusjonar, militærforlegningar o.l., er alltid rekna som eigen bustad.

I somme tilfelle kan ein bustad omfatte meir enn ei leilegheit. Det gjeld når personar i same familie (t.d. ugifte barn) bur i eiga leilegheit (t.d. hybelleilegheit) på same adressa som resten av familien. I slike tilfelle omfattar bustaden alle leilegheitene som familiemedlemmane brukar.

Fordi omgrepet bustadhushald blir brukt, blir talet på bustader det same som talet på privathushald i teljinga.

Det er ikkje innhenta oppgaver for bustader der ingen er registrerte som busette (sjå avsnitt 2.1).

Hus er ikkje eiga eining i teljinga, men bustadkjennemerka omfattar nokre opplysningar om huset som bustaden ligg i.

4.2. Geografiske nivå

Grunnkrins, delområde

Grunnkrinsane er utforma slik at dei skal vere stabile over ein rimeleg tidsperiode. Ein grunnkrins er eit samanhengande geografisk område, og har mest mogleg einsarta natur, næringsgrunnlag, kommunikasjonsforhold og busetnad. Folkemengd og areal bør ikkje variere for sterkt. Visse variasjonar i befolkningsgrunnlaget finst likevel - ein krins i spreittbygde strøk kan ha under 100 innbyggjarar, medan dei tettast utbygde byområda kan ha over 1 000.

Fordi krinsen skal vere stabil, er han ikkje knytta opp til tettstadsavgrensinga. Ein krins kan derfor innehalde både tett og spreitt busetnad.

Det er ikkje stilt krav om at grunnkrinsgrensene skal falle saman med grensene for kyrkjesokn, skole- eller valkrinsar.

Landet er delt inn i om lag 13 600 grunnkrinsar.

Grunnkrinsane er grupperte saman til *delområde* (bydelar/bygdelag). I eit delområde er det vanlegvis 1 000 - 3 000 personar i spreittbygde strøk og 3 000 - 5 000 i tettbygde. I alt er det om lag 1 550 delområde i landet.

Alle adressene i landet er gitt kodar for grunnkrins og delområde. Kodane er ein del av datagrunnlaget i Det sentrale personregister. Grunnkrinsinndelinga i FoB90 kan samanliknast med FoB80. I visse tilfelle (ved krinsdelingar i perioden) må samanlikninga skje med utgangspunkt i grupper av 1990-krinsar.

Kart over grunnkrinsar og delområde er med som vedlegg til heftet.

Kommune

Vi går ut i frå at kvar einskild person i teljinga har bustaden sin i den kommunen og den bustaden der vedkommande var registrert som busett i Folkeregistret 3. november 1990.

Hovudregelen er at ein person skal registrerast som busett der han eller ho tar døgnavila si. Dei viktigaste unntaka frå denne hovudregelen gjeld:

- Ugifte personar som pga. studiar, skolegang eller verneplikts-/sivilteneste oppheld seg utanom foreldra/forsørgjaren sin bustad. Dei skal vere registrerte i foreldra/forsørgjaren sin bustad.

- Gifte personar som det meste av tida må bu borte frå heimen pga. arbeid, studiar, verneplikts-/sivilteneste (t.d. yrkesaktive som er vekependlarar). Dei skal vere registrerte i ektefellen sin felles bustad.
- Personar som er innlagde på sjukehus eller sette inn i fengsel, arbeidsanstalt e.l. Dei skal vere registrerte der dei var busette før dei blei innlagde/innsette.

Personar som ikkje kan knytast til ein bestemt bustad/adresse, blir rekna med i den kommunen der dei sist hadde fast bustad. I fordelingane etter type bustadstrøk, delområde og grunnkrins er dei rekna med i gruppa *Uoppgitt*.

Det er ikkje innhenta opplysningar om mellombels bustad. Folketeljninga gir derfor ikkje oppgåver over den befolkningen som er *til stades*.

Tettstad

For at ei hussamling skal reknast som tettstad, må det bu minst 200 personar der, og avstanden mellom husa må normalt ikkje overstige 50 meter. Det er tillate med avvik etter skjøn for område som ikkje skal eller kan bli busette. Dette kan t.d. vere parkar, idrettsanlegg, industriområde, eller naturlege hindringar som elvar eller dyrkbare område. Hussamlingane som naturleg høyrer med til tettstaden, blir tekne med i ein avstand på 400 meter frå tettstadkjernen.

Tettstadsavgrensinga er uavhengig av grunnkrinsinndelinga, og kan også gå på tvers av kommuneinndelingane.

Kart over tettstadene i kommunen er med som vedlegg til heftet.

Tal for kvar einskild tettstad er gitt i tabellane 26-28, under *Tettbygde strøk*.

4.3. Kjennemerke

4.3.1. Personkjennemerke

Alder

I fordelinga etter alder er kvar person gruppert etter alder pr. 31. desember 1990. (Alder = 1990 minus fødselsår.)

Arbeidsreiser - generelt

Arbeidsreiseopplysningane omfattar oppmøteplass, talet på arbeidsreiser, reisetid og reisemåte (sjå dette).

Kjennemerka gjeld personar 16 år og over som *utførte* inntektsgivande arbeid i teljingsveka frå 27. oktober til 2. november 1990 og som hadde ein *fast* oppmøteplass. Arbeidsreiseopplysningane gjeld reisa frå heimstaden (registrert bustad) til arbeidsstaden.

Det blei lagt spesiell vekt på utforminga av arbeidsreisespørsmåla. Både i spørsmålsteksten og rettleiinga blei det forklart at *heimstaden* er den bustadadressa som vedkommande var registrert som busett på i Folkeregisteret 3. november 1990.

Arbeidsreiser - talet på

Talet på arbeidsreiser er dei gongene oppgåvegivaren reiste *frå* heimstaden *til* arbeidsstaden (éin veg) i teljingsveka. Med *Heimstad* meiner vi alltid den bustadadressa som vedkommande er registrert busett på. For personar som budde mellombels på t.d. hybel eller brakke denne veka, er reisa mellom hybelen/brakka og arbeidsstaden ikkje teken med. Personar som arbeidde i heimen (t.d. bønder) er grupperte til *reiste ikkje*. Det same gjeld personar som ikkje var på heimstaden i teljingsveka.

Arbeidstid

Teljninga har opplysningar om arbeidstid både i året (12-månadersperioden), og i teljingsveka frå 27. oktober til 2. november 1990. For veka er det dessutan eit skilje mellom vanleg/avtala og faktisk arbeidstid.

Arbeidstid i året

I FoB90 er årleg arbeidstid det samla talet på heile månader som vedkommande hadde arbeid, heiltid og/eller deltid, i alle arbeidsforhold. Som heiltid er rekna samla arbeidstid på 30 timar eller meir i veka, noko som svarar til 120 timar eller meir over ein 4-vekersperiode. Fråvære er ikkje trekt frå. Summen av månader med heiltids- og deltidsarbeid kan høgst vere 12.

Arbeidstid i veka (vanleg/avtala)

Den avtala arbeidstida i veka er gitt i timeverk og viser det timetalet den yrkesaktive har avtale om. For yrkesaktive som ikkje hadde inngått avtale om ei bestemt arbeidstid, gjeld oppgåva den gjennomsnittlege arbeidstida. Det same gjeld for personar med varierende arbeidstid eller for dei som har skiftarbeid kombinert med friperiodar. Faste førebuingar ut over ordinær arbeidstid er rekna med (lærarar). Arbeidstid

i fleire arbeidsforhold skulle summerast. Betalt fråvære er ikkje trekt frå, medan tilfeldig meirarbeid (sesongvariasjonar, overtid) derimot ikkje er lagt til.

Arbeidstid i veka (utført)

Faktisk utført arbeidstid er oppgitt i timeverk. Overtid og anna ekstraarbeid er rekna med, men omgrepet omfattar ikkje fråvære på grunn av sjukdom, ferie, permisjon med lønn o.l. Personar som ikkje var på arbeid i teljingsveka, t.d. på grunn av skift- eller turnusfridagar, utførte ikkje inntektsgivande arbeid denne veka.

Bustad

Sjå *Kommune* i avsnitt 4.2.

Bustadstrøk (tettbygd - spreittbygd)

Sjå *Tettstad* i avsnitt 4.2.

Ekteskapeleg status

Det er brukt fire hovudgrupperingar etter ekteskapeleg status, nemleg ugifte, gifte, enkjer/enkjemenn og separerte/skilte. Ekteskapeleg status omtalar den formelle situasjonen, ikkje faktiske samlivsforhold (sambuarar).

Familietype

Under omtalen av eininga *familie* (avsnitt 4.1 ovanfor) er det gjort greie for kven som skal reknast til same familie. På grunnlag av kva for personar som inngår i familien og kva for ekteskapeleg status dei har, blir familiane inndelte i typar, slik:

Einsleg	einpersonfamilie.
Ektepar utan barn	familien inneheld eit ektepar, men ingen ugifte, heimebuande barn.
Ektepar med barn	familien inneheld eit ektepar, og paret sine ugifte, heimebuande barn utan omsyn til alder.
Mor/far med barn	familien inneheld mor eller far og deira ugifte, heimebuande barn utan omsyn til alderen på barnet/barna.

Familietyper baserer seg på den formelle ekteskapelege statusen til personane i familien. I eit sambuarpar utgjer kvar einskild sambuar derfor sin eigen familie.

Heiltid/deltid

Ein person kjem i gruppa heiltidsarbeid når summen

av avtala/vanleg arbeidstid i alle arbeidsforhold er 30 timar eller meir i veka (120 timar eller meir over ein 4-vekersperiode).

Næring

Yrkesaktive personar 16 år og over er grupperte etter næring ut frå opplysningar om 12-månadersperioden. Kjennermerket er knytta til det arbeidsforholdet som hadde vara lengst. Det er ikkje innhenta særskilte oppgaver om næring for teljingsveka frå 27. oktober til 2. november.

Næringsgrupperinga er gjord etter 1983-utgåva av Standard for næringsgruppering (Standardar for norsk statistikk 2). Standarden er eit fem-sifra pyramidisk system der kvart siffer viser eit grupperingsnivå.

FoB80 blei gruppert etter den førre utgåva av næringsstandarden (utgitt i 1978). Dei viktigaste endringane frå denne utgåva finn vi under Detaljhandel. Standardendringane har ingenting å seie for jamføringane med siste teljing for næring på eitt-siffernivå.

Næringsgrupperinga kan etter mindre modifikasjonar på tabellnivå samanliknast med International Standard Industrial Classification of all Economic Activities (ISIC) frå 1968.

FN vedtok ein ny versjon av ISIC i 1989. Den nye versjonen vil etter kvart bli innarbeidd i næringsstandarden i dei fleste landa i Europa. Når den nye standarden blir innført i Noreg, vil folketeljingsmaterialet få næringskodar etter ISIC -89 i tillegg til dei noverande.

Oppmøteplass på arbeid

Oppmøteplassen er den staden der oppgavegivaren møtte fram då arbeidsdagen tok til. Grupperingskriterium er kommune. Personar som møtte på ulike stader, var til sjøs e.l. har ikkje fast oppmøteplass.

Reisemåte til arbeidet

Reisemåten gjeld dei transportmidla vedkommande til vanleg brukte på arbeidsreisa (éin veg).

Reisetid til arbeidet

Reisetida er den tida det tek å kome *frå* heimstaden (registrert bustadadresse) *til* arbeidsstaden (éin veg). I reisetida er gongtid og ventetid under reisa rekna med. Det same gjeld faste gjeremål, t.d. å bringe barn til barnehage. Tilfeldige gjeremål og forseiningar blir ikkje rekna med.

For pendlarar som budde mellombels utanom heimen (hybelen, brakka) blir reisetida rekna frå heimstaden og fram til arbeidsstaden.

Spreittbygd/tettbygd strøk

Sjå *Tettstad* i avsnitt 4.2.

Utdanning

Utdanningsopplysningane i publikasjonen er henta frå datafilen over høgste utdanning for befolkningen pr. 1. oktober 1990, såkalla omkoda utgåve (grupperinga av grunnleggjande fagutdanning - også den som blei fullført før skoleåret 1972/73 - byggjer på 9-årig grunnskole og er plassert på klassetrinn 10, nivå 3).

Opplysningane om utdanning fullført i utlandet etter 1. november 1980 er noko mangelfulle i data-materialet. Dette gjeld blant anna utdanning fullført av nordmenn som har studert utomlands. Opplysningane om utdanning for dei fleste innvandrare til Noreg etter 1980 er tilført datamaterialet for utvalskommunar frå ei eiga spørjeundersøking blant personar fødte i utlandet.

Frå og med 1987 blir det i all utdanningsstatistikk frå SSB brukt seks-sifra utdanningskodar, etter Standard for utdanningsgruppering - Revidert 1989 (Standardar for norsk statistikk 7). Standarden er bygd opp som eit pyramidisk klassifikasjonssystem. Utdanninga er først ordna i grove grupper etter (samla) tid ved normal studieprogresjon. Gruppene blir kalla *utdanningsnivå*. Innanfor kvart nivå er utdanningane delte inn i *fagfelt* og *faggrupper*. Ein del utdanningar som tidlegare var plasserte på for lågt nivå, har skifta nivå ved overgangen til revidert standard. Dei største gruppene er ingeniør- og helsefagutdanningar.

Resultata frå utdanningsstatistikken blir no presenterte etter omkoda utdanningskode (sjå ovanfor), medan folketeljinga i 1980 er basert på ein versjon av den gamle standarden som ikkje er omkoda. Derfor kan ikkje resultata frå dei to teljingane samanliknast. SSB kan lage statistikk som kan samanliknast på *grovt* nivå (grupper av utdanningsnivå) ved å dele inn FoB80 etter ny standard og kode om all grunnleggjande fagutdanning til 9 år. Slik statistikk må lagast som betalt oppdrag.

Yrke

Yrkesaktive personar 16 år og over er grupperte etter yrke ut frå opplysningar om 12-månadersperioden. Kjennemerket er knytt til det arbeidsforholdet som tok

lengst tid. Det er ikkje innhenta særskilte oppgaver om yrke for teljingsveka frå 27. oktober til 2. november.

Grunnlaget for yrkesgrupperinga er Standard for yrkesgruppering i offentlig norsk statistikk (utgitt av Arbeidsdirektoratet i 1965). Standarden blir ofte omtala som NYK (Nordisk yrkesklassifisering). Til folketeljinga i 1980 blei standarden ajourført av SSB ved at nye yrkestitlar blei plasserte inn på riktig stad i systemet, ein del yrkesgrupper blei slått saman og andre blei splitta i fleire grupper. Etter 1980 har SSB halde fram med ajourføring med nye yrkesnemningar.

Yrke i folketeljinga er koda med tre av dei i alt fem sifra som standarden har.

Yrke er koda på same måten og etter same standarden både i FoB80 og FoB90, slik at det er mogleg å samanlikne yrkesstatistikken mellom dei to teljingane.

NYK og dermed teljinga kan berre til ein viss grad samanliknast med den nyaste (1988) utgåva av International Standard Classification of Occupations (ISCO). Derimot er det godt samsvar med førre ISCO (1958, revidert i 1968). Det er denne versjonen som pr. 1990 blir brukt i dei fleste europeiske landa.

Yrkesaktivitet

I FoB90 er det innhenta oppgaver om yrkesaktiviteten både for dei siste 12 månadene (3. november 1989 til 2. november 1990) og for den siste veka før teljings-tidspunktet (27. oktober - 2. november 1990).

Som yrkesaktive blir rekna personar 16 år og over som *hadde* inntektsgivande arbeid i minst 100 timar i 12-månadersperioden. Inntektsgivande arbeid er alt arbeid som blir utført mot betaling i form av lønn, inntekt av eiga verksemd, provisjon, honorar o.l. Deltidsarbeid, vikararbeid, barnepass, feriejobbar o.l. er også med. Det same gjeld sjukefråvære, ferie, permisjon med lønn o.l. Ved folketeljinga i 1980 skulle slikt fråvære ikkje reknast med. Arbeid som familiemedlemmer utan fast lønn i familiebedrift (t.d. butikk, gardsbruk) og verneplikts-/sivilteneste blir også rekna som yrkesaktivitet.

Dei som var yrkesaktive i 12-månadersperioden svarte også på om dei *hadde* inntektsgivande arbeid som varte minst 1 time i veka 27. oktober til 2. november 1990. Ved folketeljinga i 1980 måtte ein ha *utført* arbeid som vara minst 1 time for å bli rekna som yrkesaktiv i veka. Teljingane i 1980 og 1990 kan samanliknast fordi FoB90 også kan fordele dei yrkesaktive etter utført arbeidstid i veka.

Yrkesstatus

Yrkesaktive personar 16 år og over er grupperte etter yrkesstatus ut frå arbeidsforholdet dei oppgav for 12-månadersperioden. Det er ikkje innhenta særskilte oppgaver om yrkesstatus for teljingsveka frå 27. oktober til 2. november.

Personar (også medeigarar) som arbeidde i firma organiserte som aksjeselskap, andelslag eller andre selskapsformer med avgrensa ansvar, er alltid rekna som tilsette.

Ein person er rekna som sjølvstendig dersom vedkommande dreiv verksemd aleine for eiga rekning eller saman med andre med uavgrensa ansvar (t.d. i ansvarleg selskap).

Gruppa *Familiemedlem utan fast lønn i familiebedrift* omfattar personar som arbeidde i familieverksemd utan fast lønn, og som verken var eigar eller medeigar i verksemda. Eit familiemedlem utan fast lønn kan likevel ha lønn for arbeidet i form av kost og losji, del av overskott e.l.

Der ektefellar arbeidde i felles verksemd (t.d. gardsbruk) som ikkje var organisert som aksjeselskap e.l., er den eine ektefellen rekna som sjølvstendig og den andre som familiemedlem utan fast lønn, med mindre begge ektefellane var registrerte som eigarar av verksemda.

4.3.2. Bustadkjennemerke

Bustadkjennemerka gjeld berre for privatbustader og personar i privathushald.

Areal

Aralet av bustaden er det samla arealet av rom på 6 m² eller meir som blir brukte til bustadformål. I tillegg er også entré, gangar, trapperom, vaskerom o.l. med i arealet.

Busette pr. bustad

Busette pr. bustad er lik talet på busette i privatbustader dividert med talet på bustader i alt.

Byggjeår

Byggjeåret er det året da minst halvparten av bustadene i huset var ferdig til innflytting. For hus som er ombygde, er det opprinnelege byggjeåret oppgitt.

Eige-/leigeform

Som *eigarar* er også rekna personar som har burett

ved å eige ein aksje eller ein part.

Som *leige for eit avgrensa tidsrom* er rekna leigeavtaler som går til ein bestemt dato, også framleige. Bustader stilte til disposisjon gjennom arbeidsforhold for ein avgrensa tidsperiode er derimot rekna med blant *tenestebustader*.

Leige av bustaden på *Andre vilkår* gjeld t.d. ved leigekontrakt med heimel i husleigelova, munnleg leigeavtale eller kåravtale. Obligasjonsleilegheiter og trygdeleilegheiter er også tekne med her.

Etasjeplassering

Etasjeplasseringa viser i kva for ein etasje bustaden har rom til bustadformål. For bustader som går over fleire plan, er alle etasjane oppgitt.

Hustype

Ein *einebustad* ligg fritt med minst ein halv meter til andre hus. Han kan også innehalde ei hybelleilegheit, og eitt eller fleire rom kan vere i bruk som hybel.

Våningshus knytt til gardsdrift omfattar alle typar bustadhus på gardsbruket.

Eit *hus i kjede* (også *einebustad i kjede*) er bunde saman med eit anna hus ved bu, garasje/carport, svalgang e.l.

I eit *terrassehus* er leilegheitene bygde saman i ei skråning der fleire av leilegheitene har terrasse på heile eller delar av taket til leilegheita under.

Terrasseblokk er rekna som blokk og ikkje som terrassehus.

Anna bustadbygg med mindre enn tre etasjar omfattar til dømes firemannsbustad, *einebustad* med mindre enn ein halv meter mellom husa o.l.

Leilegheita ligg i eit *forretningsbygg* eller i eit *bygg for fellehushald* dersom mindre enn halvparten av golvarealet i huset blir brukt til privatbustad.

I nokre tabellar er hus i kjede, terrassehus og anna bustadbygg med mindre enn tre etasjar slått saman og kalla *småhus*.

Kjøkken

Kjøkkenet er den delen av bustaden der det er installert utstyr til matlaginga. Kjøkkenet kan vere eit eige rom, men treng ikkje å vere det (opne løysingar).

Dersom fleire bustader har felles kjøkken, t.d. hyblar i eit hybelbygg, er alle bustadene rekna å vere utan kjøkken.

I storleiken på kjøkkenet er også golvplassen til benker og skap rekna med.

Kjelde til oppvarming

I FoB90 er alle kjelder til oppvarming i bustaden tekne med, medan det ved førre teljinga berre var den viktigaste som blei registrert.

Plan i bustaden

Bustaden seier vi ligg på eitt plan dersom kjøkken, bad/dusj, wc og minst eitt bustadrom er i same etasje utan trapper mellom.

Tilgjenge

Som eit mål for korleis ein kan ta seg fram til bustaden, er det nytta ei inndeling etter plan i bustaden, etasjeplassering i bustaden og om huset har heis.

Rom - talet på

I talet på rom er med bustadrom på 6 m² eller meir som kan nyttast året rundt. Kjøkken, bad, wc, vaske-rom, gang o.l. er ikkje med, og heller ikkje rom som berre blir nytta til næringsverksemd.

Rom pr. bustad

er summen av alle rom dividert med talet på bustader. I FoB90 er det ikkje innhenta spesifiserte oppgåver over talet på rom i bustader med ni eller fleire rom. I oppgåvene for *rom i alt* er tala på rom i bustaden med ni eller fleire rom derfor rekna ut frå eit gjennomsnittstal. Data frå Boforholdsundersøkelsen 1988 er brukt som berekningsgrunnlag.

4.3.3. Hushaldskjennemerke

Hushaldskjennemerka gjeld for privathushald og personar registrerte som busette i privathushald.

Avfallssortering (kjeldesortering)

Oppgåvene over avfallssorteringa viser eit utval avfallstypar som blir sorterte ut frå hushaldsavfallet

og leverte/henta etter at dei er sorterte ut. Kvart hushald kunne krysse av for fleire typar utsortert avfall. Nokre hushald sorterer fleire typar avfall. Derfor blir summen av hushald etter avfallstype større enn talet på hushald som sorterer avfall i alt.

Bil - talet på bilar i hushaldet

Med å disponere bil meiner ein å eige/leige bil eller å ha høve til å bruke firmabil privat. Stasjonsvogn, kombinert bil eller varebil som blir brukt til privatkjøring, er også rekna med i talet på bilar.

Familiar - talet på familiar i hushaldet

Sjå *Familie* i avsnitt 4.1 og *Familietype* i avsnitt 4.3.

Hushaldstype (talet på barn i hushaldet)

I tabellane er hushalda delte inn i einperson- og fleirpersonhushald. Fleirpersonhushald er vidare delte inn i hushald med og utan barn.

Eininga *Barn* omfattar ugifte heimebuande barn under 18 år som er registrerte som busette i familien til minst ein av foreldra eller andre føresette. Eldre barn som bur i heimen, er ikkje rekna inn i talet på barn i hushaldet. Hushald der alle dei heimebuande barna er 18 år eller eldre, blir derfor rekna til gruppa fleirpersonhushald utan barn.

Privat-/felleshushald

Privathushald omfattar alle personar som er registrerte som busette i privatbustader.

Personar som er registrerte som busette i aldersheimar, pleieheimar, barneheimar o.l. og som får stell og tilsyn der, høyrer til *Felleshushald*. I utvalskommunane er berre personar 67 år og over rekna som busette i felleshushald. Det er ikkje innhenta hushalds- og bustadopplysningar for felleshushalda.

5. Merknader til tabellane

Tabell 1

Tabell 1 tek sikte på å gje samanliknbare tal tilbake til 1875 etter kommuneinndelinga i 1990.

Over eit så langt tidsrom har det likevel funne stad så mange endringar i kommuneinndelinga at det for mange kommunar kan vere vanskeleg å gje samanliknbare tal for heile perioden.

I nokre tilfelle er endringane i kommuneinndelinga relativt store. Der har vi sett tala i parentes for å markere at folkemengda ikkje er eksakt, men er rekna ut av Norsk samfunnsvitenskapelig datatjeneste (NSD). Meir detaljert dokumentasjon får du ved å vende deg til NSD.

I 1965 blei Nedstrand, del av Avaldsnes (Gismarvik, Førre og Stegabergr krinsar), del av Skjold (Grinde, Dueland og Yrkje krinsar), del av Vats (gardane Breidal og Stølsvik) og ein del av Vikedal (gardane Hapnes og Dokskar) slege saman med Tysvær.

I 1969 blei ein del av Vindafjord (garden Sponevik) ført over til Tysvær.

I tabell 1 omfattar talet for 1960 ikkje folketalet (i alt 6 personar pr. 1. januar 1969) i det området som blei ført over frå Vindafjord.

Tabellane 18, 25 og 27

I tabellane nyttar vi dei tala på kommunenivå som er mest pålitelege, og som samtidig sikrar konsistens mellom dei trykte tabellane. For tabellane 18, 25 og 27 fører dette til at tala i tabellen ikkje summerer seg opp til det som står i "I alt"-linja. Årsaka til dette er at "I alt"-tala er rekna ut med bakgrunn i registerdata, medan dei andre tala i tabellane er rekna ut berre ved ei enkel oppblåsing av skjemaautvalet.

Vernepliktige - konsekvensar for sysselsetjingstala
Oppgåver over dei vernepliktige og sivilt tenestepiktige er innhenta gjennom Forsvarets overkommando og Siviltenesteadministrasjonen.

På grunn av rapporteringsrutinene var ikkje alle oppgåvene komne inn da hefta for fullteljingskommunane blei produserte. Manglande opplysningar om vernepliktige er omtala under punkt 5 i desse hefta.

Tabellnummerering

I denne publikasjonen har det vore nødvendig å gjere nokre endringar i tabellane frå dei i hefta for fullteljingskommunane. Dette kjem av at utvalstala er usikre. Tabellar som har endringar av noko omfang, er delte i to. For å gjere det lettare å samanlikne fullteljings- og utvalshefte, har slike tabellar fått tabellnummer som tilsvargar nummeret i fullteljingsheftet som hovudnummer. I tillegg har tabellen fått eit undernummer etter punktum, f.eks. tabellane 6.1 og 6.2. I tabellar med undernummer 1 er endringane i hovudsak gjort i forspalten (linjene i tabellen). Tabellar med undernummer 2 har endringane i tabellhovudet (kolonnene i tabellen).

I tabellane 3 og 8 er det nokre større endringar fordi tabellane er spesielt krevande å utarbeide i den form dei har i fullteljingsheftet. Dei blir derfor utarbeidde i ei meir fullstendig utgåve seinare og ein kan få dei ved å vende seg til SSB, Folketeljingsprosjektet.

I hefta for utvalskommunar er det ingen tabellar med nummer 22 eller 23.

Avrunding av tal

Når ein reknar ut totaltal på grunnlag av eit utval, vil ein vanlegvis ende opp med desimaltal som resultat. Tala som blir publiserte er derimot runda av til næraste heile tal. Eit oppgitt sumtal vil derfor ikkje alltid stemme med summen av dei einskilde tala i tabellen. Avviket er sjeldan stort, oftast 1 eller 2. Tilsvarende avvik vil òg kome fram mellom sumtal i dei ulike tabellane.

Tabell 1. Folkemengd¹ ved folketeljningane 1875-1990, etter kommunegrensar pr. 3. november 1990

År	Folke- mengd	År	Folke- mengd	År	Folke- mengd	År	Folke- mengd
1875 ...	(5588)	1920 ...	(4506)	1960 ...	5259*	1980 ...	6974
1900 ...	(4733)	1946 ...	(5260)	1970 ...	5560	1990 ...	7986

¹ Tal som er markerte med stjerne er ikkje korrigererte for mindre grenseendingar.

K j e l d e: Folketeljningar, materiale i SSB og Norsk samfunnsvitenskapelig datatjeneste (NSD).

Tabell 2. Folkemengd etter kjønn, ekteskapeleg status og alder. 3. november 1990

Alder	I alt	Menn					Kvinner				
		I alt	Ugifte	Gifte	Enkje- menn	Separer- te og skilde	I alt	Ugifte	Gifte	Enkjer	Separer- te og skilde
I alt	7986	4080	2134	1768	77	101	3906	1722	1768	310	106
0 - 4	658	353	353	-	-	-	305	305	-	-	-
5 - 9	650	330	330	-	-	-	320	320	-	-	-
10 - 14	678	345	345	-	-	-	333	333	-	-	-
15 - 19	790	412	412	-	-	-	378	377	1	-	-
20 - 24	669	357	324	32	-	1	312	224	85	-	3
25 - 29	518	264	130	129	-	5	254	53	189	-	12
30 - 34	575	309	56	237	-	16	266	15	225	3	23
35 - 39	551	269	28	227	1	13	282	19	246	5	12
40 - 44	584	282	27	236	2	17	302	6	270	7	19
45 - 49	488	247	15	216	3	13	241	3	220	4	14
50 - 54	336	204	14	176	3	11	132	4	118	5	5
55 - 59	297	160	19	128	6	7	137	8	107	16	6
60 - 64	236	123	20	97	2	4	113	6	79	27	1
65 - 69	250	125	18	89	10	8	125	6	81	35	3
70 - 74	247	103	13	79	7	4	144	8	73	58	5
75 - 79	192	91	10	65	16	-	101	11	40	48	2
80 - 84	148	63	8	39	14	2	85	9	25	51	-
85 - 89	86	36	9	16	11	-	50	8	8	33	1
90 -	33	7	3	2	2	-	26	7	1	18	-
0 - 6	926	491	491	-	-	-	435	435	-	-	-
7 - 12	795	399	399	-	-	-	396	396	-	-	-
13 - 15	422	212	212	-	-	-	210	210	-	-	-
16 - 19	633	338	338	-	-	-	295	294	1	-	-
20 - 44	2897	1481	565	861	3	52	1416	317	1015	15	69
45 - 66	1462	787	79	652	16	40	675	22	560	64	29
67 -	851	372	50	255	58	9	479	48	192	231	8
16 - 24	1302	695	662	32	-	1	607	518	86	-	3
25 - 39	1644	842	214	593	1	34	802	87	660	8	47
40 - 66	2046	1069	106	888	18	57	977	28	830	71	48
16 - 29	1820	959	792	161	-	6	861	571	275	-	15
30 - 49	2198	1107	126	916	6	59	1091	43	961	19	68
50 - 66	974	540	64	436	13	27	434	19	340	60	15

Tabell 3. Hovudtal for utdanning. Personar 16-66 år etter yrkesaktivitet, kjønn og utdanning¹. 3. november 1989 - 2. november 1990

Høgste utdanning	I alt	Ikkje yrkesaktive	Yrkesaktive			Prosent yrkesaktive		
			I alt	Menn	Kvinner	I alt	Menn	Kvinner
I alt	4992	1116	3876	2218	1658	77,6	85,1	69,5
Barne- og ungdomsskolenivå, 1-9 år i alt	1318	511	807	442	365	61,2	66,8	55,6
Folkeskoleutdanning	504	155	349	202	147	69,2	71,6	66,2
9-årig ungdomsskole	471	278	193	113	80	41,0	45,9	35,6
Ungdomsskolenivå elles	343	78	265	127	138	77,3	94,8	66,0
Gymnasnivå I, 10 år, i alt	1519	395	1117	534	583	73,5	85,2	65,9
Allment fagfelt	279	78	201	60	141	72,0	87,0	67,1
Industri, handverk og teknikk	428	76	352	322	(30)	82,2	90,4	(41,7)
Samferdsel	45	:	(40)	(27)	:	(88,9)	(84,4)	:
Helsevern	61	:	(47)	:	(47)	(77,0)	:	(79,7)
Jordbruk, skogbruk og fiske	49	:	(32)	(32)	:	(65,3)	(72,7)	:
Gymnasnivå I elles	657	212	445	93	352	67,7	73,8	66,3
Gymnasnivå II, 11 - 12 år, i alt	1528	152	1376	908	468	90,1	93,2	84,5
Allment fagfelt	308	55	253	90	163	82,1	88,2	79,1
Administrasjon og økonomi	217	:	202	65	137	93,1	100,0	90,1
Industri, handverk og teknikk	616	(35)	581	541	(40)	94,3	93,9	(100,0)
Samferdsel	62	:	(46)	(42)	:	(74,2)	(89,4)	:
Helsevern	39	:	(34)	:	(34)	(87,2)	:	(87,2)
Jordbruk, skogbruk og fiske	155	:	148	134	:	95,5	100,0	:
Tenesteyting og forsvar	98	:	86	(30)	56	87,8	(71,4)	100,0
Gymnasnivå II elles	33	:	(26)	:	:	(78,8)	:	:
Universitets- og høgskolenivå I, 13 - 14 år, i alt	314	:	293	175	118	93,3	100,0	86,8
Undervisning	46	:	(46)	:	(33)	(100,0)	:	(100,0)
Administrasjon, økonomi, samfunnsvitenskap og jus	74	:	74	(39)	(35)	100,0	(100,0)	(100,0)
Naturvitenskap og teknikk	66	:	59	59	:	89,4	100,0	:
Helsevern	39	:	(25)	:	(25)	(64,1)	:	(69,4)
Universitets- og høgskolenivå I elles	89	:	89	64	(25)	100,0	100,0	(100,0)
Universitets- og høgskolenivå II, III og forskarnivå, over 14 år, i alt	254	:	242	124	118	95,3	95,4	100,0
Undervisning	138	:	138	56	82	100,0	100,0	100,0
Administrasjon, økonomi, samfunnsvitenskap og jus	13	:	:	:	:	:	:	:
Naturvitenskap og teknikk	42	:	(39)	(39)	:	(92,9)	(100,0)	:
Universitets- og høgskolenivå II, III og forskarnivå elles	61	:	61	(29)	(32)	100,0	(100,0)	(100,0)
Uoppgitt, inga utdanning og utdanning på førskolenivå	59	(35)	(24)	(24)	:	(40,7)	(80,0)	:

¹ Høgste fullførte utdanning pr. 1. oktober 1990.

Tabell 4. Personar 16 år og over. Hovudtal for yrkesaktivitet i året 3. november 1989 - 2. november 1990

	I alt	Ikkje yrkesaktive	Yrkesaktive			Prosent yrkesaktive		
			I alt	Menn	Kvinner	I alt	Menn	Kvinner
I alt	5843	1898	3945	2276	1669	67,5	76,4	58,3
Alder								
16-19	633	318	315	176	139	49,8	52,1	47,1
20-24	669	102	567	316	251	84,8	88,5	80,4
25-29	518	100	418	239	179	80,7	90,5	70,5
30-39	1126	143	983	562	421	87,3	97,2	76,8
40-49	1072	125	947	522	425	88,3	98,7	78,3
50-59	633	176	457	302	155	72,2	83,0	57,6
60-66	341	150	191	102	89	56,0	58,0	53,9
67-69	145	113	(32)	:	:	(22,1)	:	:
70-	706	669	(37)	(37)	:	(5,2)	(12,3)	:
Ekteskapeleg status								
Ugifte	1713	558	1155	730	425	67,4	70,7	62,4
Gifte	3536	963	2573	1443	1130	72,8	81,6	63,9
Før gifte	594	376	218	103	115	36,7	57,9	27,6
Familietype								
Einslege	882	471	411	286	125	46,6	64,7	28,4
Ektepar utan ugifte barn	848	481	367	203	164	43,3	47,9	38,7
Ektepar med ugifte barn	3687	773	2914	1691	1223	79,0	86,8	70,4
Mor/far med ugifte barn	426	173	253	96	157	59,4	58,9	59,7

Tabell 5. Hovudtal for yrkesaktive i året 3. november 1989 - 2. november 1990

	I alt	Menn				Kvinner				Prosent
		I alt	Av dette			I alt	Av dette			
			16-29	30-49	50-66		16-29	30-49	50-66	
I alt	3945	2276	731	1084	404	1669	569	846	244	100,0
Næring										
Jordbruk, skogbruk, fiske og fangst	697	451	137	132	128	246	62	102	77	17,7
Oljeutvinning og bergverksdrift	212	169	(43)	101	(26)	(43)	:	(43)	:	5,4
Industri	469	358	149	191	:	111	(47)	51	:	11,9
Kraft- og vassforsyning	:	:	:	:	:	:	:	:	:	:
Byggje- og anleggsverksemd	376	357	135	177	(44)	:	:	:	:	9,5
Varehandel, hotell- og restaurantverksemd	672	269	73	140	50	403	172	198	(34)	17,0
Transport, lagring, post og telekommunikasjonar	293	222	(46)	117	59	71	(31)	(34)	:	7,4
Bank- og finansieringsverksemd, forsikringsverksemd, eigedomsdrift og forretningsmessig tenesteyting	114	74	:	(47)	:	(40)	:	(23)	:	2,9
Offentleg, sosial og privat tenesteyting	1092	357	122	164	71	735	230	393	106	27,7
Yrkesfelt										
Teknisk, vitenskapelig, humanistisk og kunstnarleg arbeid	818	265	:	198	:	553	(140)	324	(84)	20,7
Administrasjons- og forvaltningsarbeid, bedrifts- og organisasjonsleiing	(137)	(110)	:	(88)	:	:	:	:	:	(3,5)
Kontorarbeid	230	:	:	:	:	180	(67)	(113)	:	5,8
Handelsarbeid	384	148	:	(90)	:	236	(110)	(105)	:	9,7
Jordbruks-, skogbruks- og fiskearbeid	741	511	169	160	(135)	230	:	(92)	(70)	18,8
Gruve- og sprengingsarbeid m.m.	(69)	(69)	:	:	:	:	:	:	:	(1,7)
Transport- og kommunikasjonsarbeid	233	185	:	(78)	:	:	:	:	:	5,9
Industri-, byggje- og anleggsarbeid	827	775	333	360	(82)	:	:	:	:	20,9
Servicearbeid og militært arbeid	509	165	(77)	:	:	344	149	(146)	:	12,9
Yrkesstatus										
Tilsett	3376	1927	676	928	305	1449	538	718	188	85,5
Sjølvestendig	469	336	:	156	(99)	(133)	:	(82)	:	11,9
Familiemedlem utan fast lønn	(102)	:	:	:	:	(88)	:	:	:	(2,6)
Arbeidstid i året¹										
Berre heiltid, i alt	2664	2027	574	1033	374	637	257	275	(105)	67,5
Berre deltid, i alt	1064	177	(128)	:	:	887	270	488	(118)	27,0
Både heiltid og deltid, i alt	219	(73)	:	:	:	(146)	:	(83)	:	5,5
Yrkesaktiv i 12 månader										
Heiltid	2092	1641	342	921	344	451	(132)	235	(84)	53,0
Deltid	678	(73)	:	:	:	605	(125)	363	(111)	17,2
Både heiltid og deltid i perioden	(126)	:	:	:	:	(79)	:	:	:	(3,2)
Yrkesaktiv 6-11 månader	612	314	176	(99)	:	298	(140)	(125)	:	15,5
Yrkesaktiv 1- 5 månader	439	202	(143)	:	:	237	164	(67)	:	11,1
Avtala arbeidstid i veka										
Ikkje yrkesaktiv i veka	645	330	179	(68)	:	316	191	(72)	:	16,3
1-19 timar	561	(91)	:	:	:	470	(104)	269	(98)	14,2
20-29 timar	328	:	:	:	:	313	(71)	194	:	8,3
30-39 timar	1577	1138	341	639	158	438	161	249	:	40,0
40 timar og over	834	702	160	352	174	(132)	:	:	:	21,1

¹ Heiltid er *samla* arbeidstid på 30 timar eller meir i veka (alle arbeidsforhold), noko som svarer til 120 timar eller meir over ein firevekersperiode.

Tabell 6.1. Yrkesaktive 16 år og over, etter alder og næring/yrkesfelt. 3. november 1989 - 2. november 1990

	I alt	Alder								Prosent
		6-19	20-24	25-29	30-39	40-49	50-59	60-66	67-	
I alt	3945	315	567	418	983	947	457	191	69	100,0
Næring										
Jordbruk, skogbruk, fiske og fangst	697	89	73	(37)	127	107	135	70	59	17,7
Oljeutvinning og bergverksdrift	212	(26)	:	:	79	65	(26)	:	:	5,4
Industri	469	(35)	86	75	127	115	:	:	:	11,9
Kraft- og vassforsyning	:	:	:	:	:	:	:	:	:	:
Byggje- og anleggsverksemd	376	:	79	59	108	69	(33)	:	:	9,5
Varehandel, hotell- og restaurantverksemd	672	98	79	68	182	156	54	(30)	:	17,0
Transport, lagring, post og telekommunikasjonar	293	:	(43)	(34)	79	72	57	:	:	7,4
Bank- og finansieringsverksemd, forsikringsverksemd, eigedomsdrift og forretningsmessig tenesteyting	114	:	:	:	(43)	(27)	:	:	:	2,9
Offentleg, sosial og privat tenesteyting	1092	52	192	108	229	328	136	(41)	:	27,7
Yrkesfelt										
Teknisk, vitenskapelig, humanistisk og kunstnarleg arbeid	818	:	(76)	:	234	288	(85)	:	:	20,7
Administrasjons- og forvaltningsarbeid, bedrifts- og organisasjonsleiing	(137)	:	:	:	:	(67)	:	:	:	(3,5)
Kontorarbeid	230	:	:	:	(103)	:	:	:	:	5,8
Handelsarbeid	384	:	:	:	(105)	(90)	:	:	:	9,7
Jordbruks-, skogbruks- og fiskearbeid	741	(95)	(88)	:	(145)	(108)	(136)	(68)	:	18,8
Gruve- og sprengingsarbeid m.m.	(69)	:	:	:	:	:	:	:	:	(1,7)
Transport og kommunikasjonsarbeid	233	:	:	:	(67)	:	:	:	:	5,9
Industri-, byggje- og anleggsarbeid	827	(73)	163	(129)	199	174	:	:	:	20,9
Servicearbeid og militært arbeid	509	:	(127)	:	(85)	(122)	:	:	:	12,9

Tabell 6.2. Yrkesaktive 16 år og over, etter kjønn/alder/arbeidstid i året og næring/yrkesfelt. 3. november 1989 - 2. november 1990

	I alt	Kjønn		Alder				Yrkesaktiv i		
		Menn	Kvinner	16-29	30-49	50-66	67-	12 måneder	6-11 måneder	1-5 måneder
I alt	3945	2276	1669	1300	1930	648	69	2897	612	439
Næring										
Jordbruk	593	356	237	148	213	183	(47)	473	:	:
Skogbruk	:	:	:	:	:	:	:	:	:	:
Fiske og fangst	97	88	:	50	(24)	:	:	:	:	:
Oljeutvinning og bergverksdrift	212	169	(43)	(43)	143	(26)	:	189	:	:
Industri i alt	469	358	111	194	244	(31)	:	546	(84)	:
Næringsmiddel-, drikkevare- og tobakksindustri	93	56	(37)	(26)	60	:	:	(93)	:	:
Tekstil-, klesvare-, lær- og lervareindustri	(30)	:	(30)	:	:	:	:	:	:	:
Trevareindustri	(39)	(32)	:	:	(31)	:	:	:	:	:
Treforedling, grafisk industri og forlagsv.	:	:	:	:	:	:	:	:	:	:
Kjemisk industri, mineralolje-, kol-, gummi- og plastindustri	:	:	:	:	:	:	:	:	:	:
Keramikk- og glasindustri, mineralske produkt elles	(25)	(25)	:	:	(25)	:	:	:	:	:
Metallindustri	(41)	(41)	:	:	(32)	:	:	:	:	:
Verkstadindustri	218	188	(30)	120	73	(25)	:	149	:	:
Industri elles	:	:	:	:	:	:	:	:	:	:
Kraft- og vassforsyning	:	:	:	:	:	:	:	:	:	:
Bygge- og anleggsværksemnd	376	357	:	147	177	52	:	251	(81)	:
Varehandel	500	224	276	177	260	62	:	366	(73)	:
Hotell- og restaurantdrift	172	(45)	127	70	78	:	:	(97)	:	:
Landtransport	83	76	:	:	(41)	:	:	(76)	:	:
Sjøtransport	111	97	:	(33)	49	(29)	:	(92)	:	:
Transport elles, lagring, post og telekommunikasjonar	99	49	50	(24)	61	:	:	(85)	:	:
Bank- og finansieringsværksemnd	(35)	:	(24)	:	:	:	:	:	:	:
Forsikringsværksemnd, eigedomsdrift og forretningsmessig tenesteyting	79	63	:	:	50	:	:	:	:	:
Offentleg administrasjon, forsvar, politi og rettsvesen	137	99	(38)	(41)	75	:	:	(96)	:	:
Renovasjon og reingjøring	:	:	:	:	:	:	:	:	:	:
Undervisning og forskningsværksemnd	278	82	196	57	168	52	:	198	:	:
Helse- og sosialtenester	460	67	393	160	236	64	:	299	(102)	:
Kulturell tenesteyting, underholdning og sport	53	:	(38)	:	:	:	:	:	:	:
Personleg tenesteyting	150	88	62	78	(48)	(24)	:	(104)	:	:
Yrkesfelt										
Teknisk, vitenskapelig, humanistisk og kunstnarleg arbeid	818	265	553	168	522	(123)	:	628	(106)	(84)
Administrasjons- og forvaltningsarbeid, bedrifts- og organisasjonsleiing i alt	(137)	(110)	:	:	(101)	:	:	(131)	:	:
Offentleg administrasjons- og forvaltningsarbeid	:	:	:	:	:	:	:	:	:	:
Bedrifts- og organisasjonsleiing	(79)	(72)	:	:	:	:	:	(73)	:	:
Kontorarbeid	230	:	180	(95)	(136)	:	:	168	:	:
Handelsarbeid	384	148	236	(130)	195	:	:	269	:	:
Jordbruks-, skogbruks- og fiskearbeid	741	511	230	232	252	204	:	571	(68)	(101)
Gruve- og sprengingsarbeid m.m.	(69)	(69)	:	:	:	:	:	(69)	:	:
Transport og kommunikasjonsarbeid	233	185	:	:	(118)	:	:	199	:	:
Industri-, bygge- og anleggsarbeid i alt	827	775	:	366	373	(89)	:	566	183	(78)
Jern- og metallvarearbeid	292	292	:	154	(103)	:	:	196	(76)	:
Elektroarbeid	(116)	(116)	:	:	(67)	:	:	(102)	:	:
Trearbeid	(84)	(84)	:	:	:	:	:	:	:	:
Næringsmiddelarbeid	(75)	:	:	:	:	:	:	(68)	:	:
Maskin- og motordrift	:	:	:	:	:	:	:	:	:	:
Laste-, losse- og lagerarbeid	:	:	:	:	:	:	:	:	:	:
Industri-, bygge- og anleggsarbeid elles	202	173	:	(99)	(87)	:	:	(127)	:	:
Servicearbeid og militært arbeid	509	165	344	226	208	(70)	:	295	(146)	(67)

Tabell 7.1. Yrkesaktive 16 år og over, etter arbeidstid i året og kjønn/næring/yrkesfelt. 3. november 1989 - 2. november 1990

	I alt	Yrkesaktiv i 12 måneder			Yrkesaktiv i 6-11 måneder			Yrkesaktiv i 1-5 måneder		
		Heiltid ¹	Deltid ¹	Både heiltid og deltid i perioden	Heiltid	Deltid	Både heiltid og deltid i perioden	Heiltid	Deltid	Både heiltid og deltid i perioden
I alt	3945	2092	678	(126)	340	234	:	232	152	:
Kjønn										
Menn	2276	1641	(73)	:	254	:	:	(132)	:	:
Kvinner	1669	451	605	(79)	(86)	180	:	(100)	(102)	:
Næring										
Jordbruk, skogbruk, fiske og fangst	697	419	(119)	:	:	:	:	:	:	:
Oljeutvinning og bergverksdrift	212	189	:	:	:	:	:	:	:	:
Industri	469	277	:	:	(74)	:	:	:	:	:
Kraft- og vassforsyning	:	:	:	:	:	:	:	:	:	:
Byggje- og anleggsverksemd	376	237	:	:	(73)	:	:	:	:	:
Varehandel, hotell- og restaurant- verksemd	672	252	183	:	:	(67)	:	:	(70)	:
Transport, lagring, post og telekommunikasjonar	293	236	:	:	:	:	:	:	:	:
Bank- og finansieringsverksemd, forsikringsverksemd, eigedomsdrift og forretningsmessig tenesteyting	114	:	:	:	:	:	:	:	:	:
Offentleg, sosial og privat tenesteyting ...	1092	399	294	:	(99)	(134)	:	:	:	:
Yrkesfelt										
Teknisk, vitenskapelig, humanistisk og kunstnarleg arbeid	818	369	226	:	:	(71)	:	:	:	:
Administrasjons- og forvaltningsarbeid, bedrifts- og organisasjonsleiing i alt	(137)	(131)	:	:	:	:	:	:	:	:
Kontorarbeid	230	(70)	(74)	:	:	:	:	:	:	:
Handelsarbeid	384	(136)	(111)	:	:	:	:	:	:	:
Jordbruks-, skogbruks- og fiskearbeid	741	463	(108)	:	:	:	:	:	:	:
Gruve- og sprengingsarbeid m.m.	(69)	(69)	:	:	:	:	:	:	:	:
Transport og kommunikasjonsarbeid	233	199	:	:	:	:	:	:	:	:
Industri-, byggje- og anleggsarbeid	827	513	:	:	154	:	:	:	:	:
Servicearbeid og militært arbeid	509	(142)	(146)	:	(82)	:	:	:	:	:

¹ Heiltid er *saml*a arbeidstid på 30 timar eller meir i veka (alle arbeidsforhold), noko som svarer til 120 timar eller meir over ein firevekersperiode.

Tabell 7.2. Yrkesaktive 16 år og over, etter kjønn, arbeidstid i året og næring/yrkesfelt. 3. november 1989 - 2. november 1990

	I alt	Menn				Kvinner			
		I alt	Yrkesaktiv i			I alt	Yrkesaktiv i		
			12 måneder	6-11 måneder	1-5 måneder		12 måneder	6-11 måneder	1-5 måneder
I alt	3945	2276	1761	314	202	1669	1135	298	237
Næring									
Jordbruk, skogbruk, fiske og fangst	697	451	342	:	(70)	246	196	:	:
Oljeutvinning og bergverksdrift	212	169	(146)	:	:	(43)	:	:	:
Industri	469	358	268	(68)	:	111	(92)	:	:
Kraft- og vassforsyning	:	:	:	:	:	:	:	:	:
Byggje- og anleggsverksemd	376	357	243	(81)	:	:	:	:	:
Varehandel, hotell- og restaurantverksemd	672	269	233	:	:	403	231	(85)	(87)
Transport, lagring, post og telekommunikasjonar	293	222	194	:	:	71	:	:	:
Bank- og finansieringsverksemd, forsikringsverksemd, eigedomsdrift og forretningsmessig tenesteyting	114	74	:	:	:	(40)	:	:	:
Offentleg, sosial og privat tenesteyting	1092	357	256	(76)	:	735	486	164	(87)
Yrkesfelt									
Teknisk, vitenskapelig, humanistisk og kunstnarleg arbeid	818	265	237	:	:	553	391	(85)	(77)
Administrasjons- og forvaltningsarbeid, bedrifts- og organisasjonsleiing	(137)	(110)	(104)	:	:	:	:	:	:
Kontorarbeid	230	:	:	:	:	180	(137)	:	:
Handelsarbeid	384	148	(134)	:	:	236	(135)	:	:
Jordbruks-, skogbruks- og fiskearbeid	741	511	394	:	(78)	230	177	:	:
Gruve- og sprengingsarbeid m.m.	(69)	(69)	(69)	:	:	:	:	:	:
Transport- og kommunikasjonsarbeid	233	185	166	:	:	:	:	:	:
Industri-, byggje- og anleggsarbeid	827	775	537	168	(70)	:	:	:	:
Servicearbeid og militært arbeid	509	165	(90)	:	:	344	206	(97)	:

Tabell 8. Hovudtal for yrkesaktive i veka 27. oktober - 2. november 1990, etter vanleg/avtala arbeidstid

	I alt	Menn					Kvinner				
		I alt	1-19 timar	20-29 timar	30-39 timar	40 timar og over	I alt	1-19 timar	20-29 timar	30-39 timar	40 timar og over
I alt	3299	1946	(91)	:	1138	702	1353	470	313	438	(132)
Alder											
16-29	929	552	:	:	341	160	377	(104)	(71)	161	:
30-49	1788	1015	:	:	639	352	773	269	194	249	:
50-66	554	357	:	:	158	174	197	(98)	:	:	:
67-	(28)	:	:	:	:	:	:	:	:	:	:
Utført arbeidstid i veka											
Var ikkje på arbeid	(78)	:	:	:	:	:	:	:	:	:	:
1 - 19 timar	510	(81)	(74)	:	:	:	429	392	:	:	:
20 - 29 timar	332	:	:	:	:	:	309	:	250	:	:
30 - 39 timar	1516	1060	:	:	993	:	456	:	:	400	:
40 timar og over	864	747	:	:	(110)	631	(117)	:	:	:	(110)

Tabell 9.1. Yrkesaktive 16 år og over i veka 27. oktober - 2. november 1990, etter kjønn, vanleg/avtala arbeidstid og næring

Næring	I alt	Menn					Kvinner				
		I alt	1-19 timar	20-29 timar	30-39 timar	40 timar og over	I alt	1-19 timar	20-29 timar	30-39 timar	40 timar og over
I alt	3299	1946	(91)	:	1138	702	1353	470	313	438	(132)
Jordbruk, skogbruk, fiske og fangst ...	518	310	:	:	:	226	208	(80)	:	:	(73)
Oljeutvinning og bergverksdrift	207	164	:	:	(145)	:	(43)	:	:	:	:
Industri	429	326	:	:	252	(74)	103	:	:	:	:
Kraft- og vassforsyning	:	:	:	:	:	:	:	:	:	:	:
Byggje- og anleggsverksemd	310	299	:	:	227	:	:	:	:	:	:
Varehandel, hotell- og restaurantverksemd	517	237	:	:	(102)	(114)	280	(94)	(112)	:	:
Transport, lagring, post og telekommunikasjonar	267	210	:	:	(91)	(113)	57	:	:	:	:
Bank- og finansieringsverksemd, forsikringsverksemd, egedomsdrift og forretningsmessig tenesteyting ...	99	59	:	:	:	:	(40)	:	:	:	:
Offentleg, sosial og privat tenesteyting	934	322	:	:	211	(74)	612	244	(140)	206	:

Tabell 9.2. Yrkesaktive 16 år og over i veka 27. oktober - 2. november 1990, etter vanleg/avtala arbeidstid, kjønn og næring/yrkesfelt

	I alt	1-29 timar	30 timar og over	Menn		Kvinner	
				I alt	Av dette 30 timar og over	I alt	Av dette 30 timar og over
I alt	3299	889	2410	1946	1840	1353	570
Næring							
Jordbruk	455	(128)	327	256	230	199	(97)
Skogbruk	:	:	:	:	:	:	:
Fiske og fangst	56	:	:	(47)	:	:	:
Oljeutvinning og bergverksdrift	207	:	207	164	164	(43)	:
Industri i alt	429	:	372	326	326	103	:
Næringsmiddel-, drikkevare- og tobakksindustri	93	:	(77)	56	:	(37)	:
Tekstil-, klesvare-, ler- og lervareindustri	:	:	:	:	:	:	:
Trevareindustri	(39)	:	:	(32)	:	:	:
Treforedling, grafisk industri og forlagsv.	:	:	:	:	:	:	:
Kjemisk industri, mineralolje-, kol-, gummi- og plastindustri	:	:	:	:	:	:	:
Keramikk- og glasindustri, mineralske produkt elles	(25)	:	:	(25)	:	:	:
Metallindustri	(41)	:	:	(41)	:	:	:
Verkstadindustri	194	:	171	164	164	(30)	:
Industri elles	:	:	:	:	:	:	:
Kraft- og vassforsyning	:	:	:	:	:	:	:
Byggje- og anleggsverksemd	310	:	291	299	291	:	:
Varehandel	404	177	227	198	177	206	:
Hotell- og restaurantdrift	113	:	:	(39)	:	74	:
Landtransport	76	:	(70)	69	:	:	:
Sjøtransport	98	:	(91)	91	(91)	:	:
Transport elles, lagring, post og telekommunikasjonar	93	:	(85)	50	:	(43)	:
Bank- og finansieringsverksemd	(35)	:	:	:	:	(24)	:
Forsikringsverksemd, eigedomsdrift og forretningsmessig tenesteyting	64	:	:	(48)	:	:	:
Offentleg administrasjon, forsvar, politi og rettsvesen	123	:	(102)	85	(78)	(38)	:
Renovasjon og reingjering	:	:	:	:	:	:	:
Undervisning og forskningsverksemd	241	(120)	(121)	68	:	173	(67)
Helse- og sosialtenester	376	219	157	60	:	316	(106)
Kulturell tenesteyting, underhaldning og sport	(45)	:	:	:	:	(30)	:
Personleg tenesteyting	135	:	(119)	88	(88)	(47)	:
Yrkesfelt							
Teknisk, vitenskapelig, humanistisk og kunstnarleg arbeid	716	306	410	259	236	457	173
Administrasjons- og forvaltningsarbeid, bedrifts- og organisasjonsleiling	(132)	:	(126)	(105)	(105)	:	:
Kontorarbeid	211	(115)	(96)	:	:	173	:
Handelsarbeid	308	(140)	168	(141)	(120)	167	:
Jordbruks-, skogbruks- og fiskearbeid	545	(112)	432	356	334	189	(98)
Gruve- og sprengingsarbeid m.m.	(70)	:	(70)	(70)	(70)	:	:
Transport- og kommunikasjonsarbeid	206	:	201	173	167	:	:
Industri-, byggje- og anleggsarbeid	709	:	681	665	650	:	:
Servicearbeid og militært arbeid	403	175	228	(140)	(125)	263	(103)

Tabell 10. Yrkesaktive 16 år og over med fast oppmøteplass på arbeid i veka 27. oktober - 2. november 1990, etter talet på arbeidsreiser, reisetid og yrkesfelt/oppmøteplass

	I alt	Reiste ikkje	Reiste 1 gong			Reiste 2-3 gonger			Reiste 4 gonger eller fleire		
			I alt	Reisetid		I alt	Reisetid		I alt	Reisetid	
				Under 45 min	45 min og over		Under 45 min	45 min og over		Under 45 min	45 min og over
I alt	3015	731 (143)	:	(88)	365	334	:	1776	1645	(130)	
Yrkesfelt											
Teknisk, vitenskapelig, humanistisk og kunstnarleg arbeid	649	:	:	:	(118)	(118)	:	509	494	:	
Administrasjons- og forvaltningsarbeid, bedrifts- og organisasjonsleiing	(112)	:	:	:	:	:	:	(77)	(77)	:	
Kontorarbeid	196	:	:	:	:	:	:	(139)	(115)	:	
Handelsarbeid	297	:	:	:	(89)	(89)	:	151	151	:	
Jordbruks-, skogbruks- og fiskearbeid	500	387	:	:	:	:	:	(101)	(101)	:	
Gruve- og sprengingsarbeid m.m.	:	:	:	:	:	:	:	:	:	:	
Transport- og kommunikasjonsarbeid	170	:	:	:	:	:	:	(110)	(97)	:	
Industri-, bygge- og anleggsarbeid	650	:	:	:	:	:	:	497	432	:	
Servicearbeid og militært arbeid	387	(121)	:	:	:	:	:	184	172	:	
Oppmøteplass og kjønn											
I bustadfylket	2622	539 (107)	:	:	312	307	:	1664	1561	(103)	
Menn	1430	325	:	:	:	:	:	1002	930	(72)	
Kvinner	1192	214	:	:	268	268	:	661	631	:	
I bustadkommunen	1373	452	:	:	178	172	:	701	681	:	
Menn	663	270	:	:	:	:	:	346	325	:	
Kvinner	709	181	:	:	148	148	:	355	355	:	
1106 Haugesund	935	:	:	:	(112)	(112)	:	794	737	:	
Menn	542	:	:	:	:	:	:	529	503	:	
Kvinner	393	:	:	:	(105)	(105)	:	265	234	:	
1149 Karmøy	175	:	:	:	:	:	:	(100)	(87)	:	
Menn	(128)	:	:	:	:	:	:	(94)	(81)	:	
Kvinner	:	:	:	:	:	:	:	:	:	:	
1154 Vindafjord	:	:	:	:	:	:	:	:	:	:	
Menn	:	:	:	:	:	:	:	:	:	:	
Kvinner	:	:	:	:	:	:	:	:	:	:	
Andre kommunar i fylket	(103)	:	:	:	:	:	:	:	:	:	
Menn	(76)	:	:	:	:	:	:	:	:	:	
Kvinner	:	:	:	:	:	:	:	:	:	:	
Utanfor fylket	186	(142)	:	:	:	:	:	:	:	:	
Menn	170	(126)	:	:	:	:	:	:	:	:	
Kvinner	:	:	:	:	:	:	:	:	:	:	
2201 Nordsjøen (uoppgitt)	:	:	:	:	:	:	:	:	:	:	
Menn	:	:	:	:	:	:	:	:	:	:	
Kvinner	:	:	:	:	:	:	:	:	:	:	
1201 Bergen	:	:	:	:	:	:	:	:	:	:	
Menn	:	:	:	:	:	:	:	:	:	:	
Kvinner	:	:	:	:	:	:	:	:	:	:	
2311 Nordsjøen syd	:	:	:	:	:	:	:	:	:	:	
Menn	:	:	:	:	:	:	:	:	:	:	
Kvinner	:	:	:	:	:	:	:	:	:	:	
Andre stader utanfor fylket	(83)	:	:	:	:	:	:	:	:	:	
Menn	(67)	:	:	:	:	:	:	:	:	:	
Kvinner	:	:	:	:	:	:	:	:	:	:	
Uoppgitt oppmøteplass	207	:	:	:	:	:	:	(92)	(72)	:	
Menn	150	:	:	:	:	:	:	:	:	:	
Kvinner	:	:	:	:	:	:	:	:	:	:	

Tabell 11. Yrkesaktive 16 år og over med fast arbeidsreise i veka 27. oktober - 2. november 1990, etter reisemåte, oppmøteplass, talet på arbeidsreiser, reisetid og etter reisemåte, kjønn og alder

	I alt	Eitt transportmiddel					To eller flere transportmiddel			
		Bil	Buss	Tog, trikk, T- bane	Båt	Sykkel, gonge over 10 min	Anna	Kollektiv trans- port og/eller sykkel, gonge over 10 min	Kollektiv trans- port og bil	Andre kombi- nasjo- nar
I alt	2284	1646	:	:	:	220	:	:	237	(73)
Oppmøteplass, talet på arbeidsreiser og reisetid										
Oppmøteplass i bustadkommunen ..	921	593	:	:	:	190	:	:	:	:
Reiste 1 gong	:	:	:	:	:	:	:	:	:	:
Under 45 min	:	:	:	:	:	:	:	:	:	:
45 min og over	:	:	:	:	:	:	:	:	:	:
Reiste 2 - 3 gonger	178	(86)	:	:	:	:	:	:	:	:
Under 45 min	172	(80)	:	:	:	:	:	:	:	:
45 min og over	:	:	:	:	:	:	:	:	:	:
Reiste 4 gonger eller fleire	701	494	:	:	:	(125)	:	:	:	:
Under 45 min	681	479	:	:	:	(119)	:	:	:	:
45 min og over	:	:	:	:	:	:	:	:	:	:
Oppmøteplass utanfor bustad- kommunen	1206	982	:	:	:	:	:	:	(146)	:
Reiste 1 gong	(88)	:	:	:	:	:	:	:	:	:
Under 45 min	:	:	:	:	:	:	:	:	:	:
45 min og over	:	:	:	:	:	:	:	:	:	:
Reiste 2 - 3 gonger	(135)	(105)	:	:	:	:	:	:	:	:
Under 45 min	(135)	(105)	:	:	:	:	:	:	:	:
45 min og over	:	:	:	:	:	:	:	:	:	:
Reiste 4 gonger eller fleire	982	848	:	:	:	:	:	:	(83)	:
Under 45 min	893	793	:	:	:	:	:	:	:	:
45 min og over	(90)	:	:	:	:	:	:	:	:	:
Uoppgitt oppmøteplass	158	(70)	:	:	:	:	:	:	:	:
Kjønn og alder										
Menn	1256	949	:	:	:	(83)	:	:	(116)	:
16-29	384	279	:	:	:	:	:	:	:	:
30-49	669	533	:	:	:	:	:	:	:	:
50-66	192	(136)	:	:	:	:	:	:	:	:
67-	:	:	:	:	:	:	:	:	:	:
Kvinner	1028	697	:	:	:	(137)	:	:	(121)	:
16-29	278	158	:	:	:	:	:	:	:	:
30-49	609	454	:	:	:	:	:	:	:	:
50-66	(141)	(85)	:	:	:	:	:	:	:	:
67-	:	:	:	:	:	:	:	:	:	:

Tabell 12. Bustader og busette. Hustype, talet på rom, kjøkken. 3. november 1990

	Bustader					Busette	
	I alt	Frittliggjande einebustad eller våningshus knytt til gardsdrift	Andre eine- og tomanns-bustader og småhus	Blokk, leigegard e.l.	Forretningsbygg, bygg for felleshushald e.l.	I alt	Pr. bustad
Talet på rom på 6 m ² eller meir (kjøkken, gang, bad o.l. er ikkje rekna med)							
I alt	2679	2529	119	:	:	7941	3,0
1 rom	78	68	:	:	:	189	2,4
Med kjøkken i alt	76	(66)	:	:	:	180	2,4
Kjøkken 6 m ² eller større	(42)	(40)	:	:	:	(98)	(2,3)
Kjøkken mindre enn 6 m ²	(34)	:	:	:	:	(82)	(2,4)
Utan kjøkken	:	:	:	:	:	:	:
2 rom	203	163	(36)	:	:	306	1,5
Med kjøkken i alt	203	163	(36)	:	:	306	1,5
Kjøkken 6 m ² eller større	132	106	:	:	:	224	1,7
Kjøkken mindre enn 6 m ²	71	(57)	:	:	:	82	1,2
Utan kjøkken	:	:	:	:	:	:	:
3 rom	329	300	:	:	:	816	2,5
4 rom	556	524	:	:	:	1555	2,8
5 rom	619	608	:	:	:	1898	3,1
6 rom	388	378	:	:	:	1359	3,5
7 rom	285	269	:	:	:	966	3,4
8 rom	109	109	:	:	:	382	3,5
9 rom eller fleire	113	110	:	:	:	469	4,2

Tabell 13. Bustader, rom og busette, etter hustype. 3. november 1990

	I alt	Frittliggjande einebustad eller våningshus knytt til gardsdrift	Hus i kjede, rekkjehus, terrassehus, vertikaldelt tomannsbustad	Horisontaldelt tomannsbustad eller anna bustadbygg med mindre enn 3 etasjar	Blokk, leigegard e.l.	Forretningsbygg, bygg for felleshushald e.l.
Bustader i alt	2679	2529	82	(37)	:	:
Busette i alt	7941	7590	192	(91)	:	:
Rom i alt	13043	12485	262	(128)	:	:
Rom pr. bustad	4,9	4,9	3,2	(3,5)	:	:
Busette pr. bustad	3,0	3,0	2,3	(2,5)	:	:

Tabell 14. Bustader etter eigeform og areal¹. Rom og busette, etter eigeform. 3. november 1990

	I alt	Eig bustaden			Leiger bustaden			
		I alt	Privat	Gjennom burettslag e.l.	I alt	Som tenestebustad	For eit avgrensa tidsrom	På andre vilkår
Bustader i alt	2679	2270	2207	(63)	409	(54)	(32)	323
Under 50 m ²	100	(65)	(65)	:	(35)	:	:	:
50 - 59 m ²	195	111	106	:	83	:	:	(63)
60 - 79 m ²	272	168	155	:	104	:	:	92
80 - 99 m ²	544	452	423	:	91	:	:	70
100 - 129 m ²	851	802	795	:	(49)	:	:	(36)
130 - 149 m ²	298	277	274	:	:	:	:	:
150 - 199 m ²	222	208	204	:	:	:	:	:
200 m ² eller meir	197	187	185	:	:	:	:	:
Busette i alt	7941	7028	6835	(193)	913	(120)	(102)	690
Busette pr. bustad	3,0	3,1	3,1	(3,1)	2,2	(2,2)	(3,2)	2,1
Rom i alt	13043	11578	11311	(267)	1465	(204)	(131)	1130
Rom pr. bustad	4,9	5,1	5,1	(4,2)	3,6	(3,8)	(4,1)	3,5

¹ Medrekna kjøkken, gang, bad o.l.

Tabell 15. Bustader etter talet på rom og talet på busette. 3. november 1990

Talet på busette	I alt	Talet på rom								
		1	2	3	4	5	6	7	8	9 eller fleire
Bustader i alt . . .	2679	78	203	329	556	619	388	285	109	113
1	622	:	143	89	123	109	(61)	(48)	:	:
2	581	:	(39)	90	155	148	(51)	(39)	:	:
3	405	:	:	76	79	102	(55)	(50)	:	:
4	568	:	:	(56)	124	142	103	77	:	:
5	380	:	:	:	(62)	98	83	(51)	:	(33)
6 eller fleire . . .	124	:	:	:	:	:	(34)	:	:	:

Tabell 16. Bustader etter byggjeår for huset og hustype/eigeform/kjelde til oppvarming. Busette og rom, etter byggjeår for huset. 3. november 1990

	I alt	Byggjeår for huset								
		-1900	1901-1920	1921-1940	1941-1945	1946-1960	1961-1970	1971-1980	1981-1990	
Bustader i alt	2679	302	133	256	(52)	288	327	651	671	
Hustype										
Frittliggjande einebustad eller våningshus knytt til gardsdrift	2529	284	131	245	(52)	274	303	619	621	
Hus i kjæde, rekkjehus, terrassehus eller vertikaldelt tomannsbustad	82	:	:	:	:	:	:	:	(32)	
Horisontaldelt tomannsbustad eller anna bustadbygg med mindre enn 3 etasjar	(37)	:	:	:	:	:	:	:	:	
Blokk, leigegard eller anna bustadbygg med 3 etasjar eller meir	:	:	:	:	:	:	:	:	:	
Forretningsbygg, pensjonat, aldersheim, militærforlegning eller anna bygg for felleshushald	:	:	:	:	:	:	:	:	:	
Eige-/leigeform										
Eigd i alt	2270	236	119	188	(52)	247	298	552	579	
Privat	2207	231	106	177	(52)	247	298	534	561	
Gjennom burettslag eller bustadaksjeselskap	(63)	:	:	:	:	:	:	:	:	
Leigd i alt	409	(66)	:	68	:	(41)	:	99	92	
Som tenestebustad	(54)	:	:	:	:	:	:	(34)	:	
For eit avgrensa tidsrom	(32)	:	:	:	:	:	:	:	:	
På andre vilkår	323	(59)	:	(56)	:	:	:	(63)	73	
Kjelder til oppvarming										
Éi kjelde, i alt	615	89	(55)	(53)	:	73	116	82	137	
Sentralvarme	:	:	:	:	:	:	:	:	:	
Elektriske omnar, varmekablar e.l.	223	(35)	:	:	:	:	(31)	(45)	90	
Omnar for flytande brensel	80	:	:	:	:	:	(57)	:	:	
Omnar for fast brensel	288	(50)	(46)	(48)	:	(47)	:	:	(39)	
To eller fleire kjelder, i alt	2064	213	77	203	(42)	215	211	569	534	
Elektriske omnar og omnar for fast brensel	1466	151	(56)	168	:	183	101	297	482	
Elektriske omnar og omnar for flytande brensel	127	:	:	:	:	:	:	(47)	:	
Omnar for fast og flytande brensel	(36)	:	:	:	:	:	:	:	:	
Sentralvarme og éi eller fleire andre kjelder	(36)	:	:	:	:	:	:	:	:	
Andre kombinasjonar	399	(38)	:	:	:	:	(57)	196	(41)	
Busette i alt	7941	629	341	548	(98)	663	1051	2356	2255	
Busette pr. bustad	3,0	2,1	2,6	2,1	(1,9)	2,3	3,2	3,6	3,4	
Rom i alt	13043	1471	608	1080	(194)	1366	1561	3394	3368	
Rom pr. bustad	4,9	4,9	4,6	4,2	(3,7)	4,7	4,8	5,2	5,0	

Tabell 17.1. Bustader etter sanitærutstyr og storleik. 3. november 1990

	I alt	Sanitærutstyr					
		Med WC			Utan WC		
		I alt	Med bad	Utan bad	I alt	Med bad	Utan bad
Bustader i alt	2679	2480	2447	(33)	199	83	116
Talet på rom på 6 m² eller meir (kjøkken, gang, bad o.l. er <i>ikkje</i> rekna med)							
1-2 rom	281	216	207	:	(65)	:	(36)
3 rom	329	298	298	:	(31)	:	:
4 rom	556	517	511	:	(38)	:	:
5 rom eller fleire	1514	1449	1431	:	(65)	:	(36)

Tabell 17.2. Bustader og busette. Sanitærutstyr/byggjeår, storleik og tilgjenge. 3. november 1990

	I alt	Av dette med både bad og WC	Byggjeår for huset		
			-1900	1901-1960	1961-1990
Bustader i alt	2679	2447	302	729	1649
Talet på rom på 6 m² eller meir (kjøkken, gang, bad o.l. er <i>ikkje</i> rekna med)					
1 rom	78	(49)	:	(31)	:
Med kjøkken 6 m ² eller større	(42)	(35)	:	:	:
Med kjøkken mindre enn 6 m ²	(34)	:	:	:	:
Utan kjøkken	:	:	:	:	:
2 rom	203	158	:	82	94
Med kjøkken 6 m ² eller større	132	110	:	(47)	71
Med kjøkken mindre enn 6 m ²	71	(48)	:	(34)	:
Utan kjøkken	:	:	:	:	:
3 rom	329	298	:	128	192
4 rom	556	511	(62)	142	352
5 rom	619	566	72	164	383
6 rom	388	367	(40)	82	266
7 rom	285	278	(49)	(51)	185
8 rom	109	107	:	:	74
9 rom eller fleire	113	113	:	:	78
Etasjeplassering. Heis					
Bustader med bustadrom i					
éin etasje i alt	1282	1138	168	358	755
Kjellaretasje	130	106	:	:	93
Underetasje	102	99	:	(40)	(59)
1. etasje	954	851	141	268	545
2. etasje	89	75	:	:	(51)
3. etasje	:	:	:	:	:
4. etasje	:	:	:	:	:
I hus med heis	:	:	:	:	:
I hus utan heis	:	:	:	:	:
5. etasje eller høgare	:	:	:	:	:
I hus med heis	:	:	:	:	:
I hus utan heis	:	:	:	:	:
Bustader med bustadrom i fleire etasjar i alt	1397	1309	134	370	893
1. etasje og underetasje/kjellar	550	540	:	:	503
1. og 2. etasje	646	568	112	307	227
1. og 2. etasje og underetasje/kjellar	151	151	:	:	124
1., 2. og 3. etasje	:	:	:	:	:
Andre etasjekombinasjonar	(35)	(35)	:	:	:
Busette i alt	7941	7566	629	1650	5661
Busette pr. bustad	3,0	3,1	2,1	2,3	3,4
Rom i alt	13043	12197	1471	3248	8323
Rom pr. bustad	4,9	5,0	4,9	4,5	5,0

Tabell 18. Bustader etter standardindikatorar. Busette etter alder og standardindikatorar. 3. november 1990

	Bustader	Busette								
		I alt	0-19	20-29	30-39	40-49	50-59	60-69	70-79	80-
I alt ¹	2679	7941	2776	1187	1126	1072	633	486	439	225
Hustype										
Frittliggjande einebustad eller våningshus knytt til gardsdrift	2529	7590	2672	1051	1109	985	592	508	438	235
Småhus	119	283	(81)	:	:	:	:	:	:	:
Blokk, leigegard, forretningsbygg, bygg for felleshushald e.l.	(31)	(68)	:	:	:	:	:	:	:	:
Talet på rom. Kjøkken										
1 - 2 rom	281	495	(75)	(89)	:	:	:	(68)	(105)	:
Med kjøkken	279	486	(71)	(87)	:	:	:	(68)	(105)	:
Utan kjøkken	:	:	:	:	:	:	:	:	:	:
3 - 4 rom	885	2371	751	429	346	255	164	175	(137)	(114)
5 rom eller fleire	1514	5075	1943	621	782	733	409	298	202	(86)
Byggjeår										
- 1900	302	629	(139)	:	(71)	:	:	(85)	(94)	(80)
1901 - 1960	729	1650	374	251	157	(128)	(139)	225	271	(106)
1961 - 1990	1649	5661	2255	830	916	858	413	231	(80)	(77)
Kjelder til oppvarming										
Éi kjelde, i alt	615	1631	474	272	162	199	181	157	(131)	:
Sentralvarme, elektriske omnar, varmekablar e.l.	247	658	209	(116)	(86)	(83)	(67)	:	:	:
Omnar for flytande brønse	80	245	(80)	:	:	:	:	:	:	:
Omnar for fast brønse	288	728	184	(120)	:	(67)	(70)	(93)	(91)	:
To eller fleire kjelder, i alt	2064	6310	2295	867	983	829	432	384	314	206
Elektriske omnar og omnar for fast brønse	1466	4431	1649	622	731	450	297	283	241	158
Elektriske omnar og omnar for flytande brønse	127	342	(87)	:	:	(84)	:	:	:	:
Omnar for fast og flytande brønse	(36)	(117)	:	:	:	:	:	:	:	:
Sentralvarme og éi eller fleire andre kjelder	(36)	(140)	:	:	:	:	:	:	:	:
Andre kombinasjonar	399	1280	466	176	194	255	(71)	(71)	:	:
Sanitærforhold										
Har både bad og WC	2447	7566	2698	1093	1099	1003	593	479	387	215
Har WC, men ikkje bad	(33)	(52)	:	:	:	:	:	:	:	:
Har bad, men ikkje WC	83	141	:	:	:	:	:	:	:	:
Har verken bad eller WC	116	183	:	:	:	:	:	:	:	:
Etasjeplassering. Heis										
Bustader med bustadrom i éin etasje i alt	1282	3393	1055	494	436	424	276	279	271	158
1. etasje, kjellaretasje eller underetasje	1186	3107	962	444	408	386	240	259	256	152
2. etasje eller høgare	96	287	(93)	:	:	:	:	:	:	:
I hus med heis	:	:	:	:	:	:	:	:	:	:
I hus utan heis	94	278	(88)	:	:	:	:	:	:	:
Bustader med bustadrom i fleire etasjar	1397	4547	1714	645	709	603	336	262	174	(104)
Plan i bustaden										
Bustader med kjøkken, bad, WC og minst eitt bustadrom på eitt plan	2353	7290	2605	1053	1052	973	579	452	380	197
Eige-/leigeform										
Eigd i alt	2270	7028	2523	924	1037	964	560	460	353	208
Privat	2207	6835	2453	906	1006	936	545	453	328	208
Gjennom burettslag e.l.	(63)	(193)	(70)	:	:	:	:	:	:	:
Leigd	409	913	246	215	(108)	:	:	(81)	(92)	:
Talet på busette										
1	622	622	:	:	:	:	:	(116)	178	(143)
2	581	1162	:	173	:	(95)	158	279	236	(104)
3	405	1214	291	267	178	(142)	193	(100)	:	:
4	568	2271	957	366	414	368	(129)	:	:	:
5	380	1900	999	206	343	283	:	:	:	:
6 eller fleire	124	773	446	(86)	(101)	(112)	:	:	:	:

¹ Sjå tekstdelen, pkt. 5.

Tabell 19. Hushald, familiar og personar, etter hushaldstype¹. Hushald etter hushaldstype¹ og talet på familiar i hushaldet/yrkesaktivitet i hushaldet/eigeform/talet på rom i bustaden og kjøkken. 3. november 1990

	I alt	Ein- person- hus- hald	Fleirpersonhushald utan barn			Fleirpersonhushald med barn			
			I alt	2 per- sonar	3 per- sonar eller fleire	I alt	1 barn	2 barn	3 barn eller fleire
Personar i alt	7941	622	2033	1067	966	5287	1523	2052	1712
Familiar i alt	2836	622	898	598	300	1317	475	511	330
Hushald i alt	2679	622	813	533	280	1244	432	489	323
Talet på familiar i hushaldet									
1 familie	2528	622	733	469	264	1173	390	468	315
2 familiar	146	.	76	(64)	:	70	(43)	:	:
3 familiar	:	.	:	.	:	:	:	:	:
4 familiar eller fleire	:	.	:	.	:	:	:	:	:
Yrkesaktivitet. Talet på yrkesaktive i veka									
Hushald utan yrkesaktive	863	458	293	272	:	112	(46)	(49)	:
Hushald med 1 yrkesaktiv	652	164	159	118	(41)	329	113	118	98
Heiltid ²	529	130	116	86	:	283	89	96	98
Deltid	123	(34)	(43)	(32)	:	(46)	:	:	:
Hushald med 2 yrkesaktive	837	.	245	143	102	591	153	264	174
Begge på heiltid	398	.	150	97	(53)	248	67	113	68
Ein på heiltid	395	.	77	(36)	(41)	318	78	140	99
Ingen på heiltid	(44)	.	:	.	:	:	:	:	:
Hushald med 3 yrkesaktive	242	.	90	.	90	152	82	(39)	(31)
Alle på heiltid	73	.	(32)	.	(32)	(41)	:	:	:
To på heiltid	103	.	(39)	.	(39)	(64)	(37)	:	:
Ein på heiltid	(59)	.	:	.	:	(45)	:	:	:
Ingen på heiltid	:	.	:	.	:	:	:	:	:
Hushald med 4 yrkesaktive og over	86	.	:	.	:	(60)	(38)	:	:
Eige-/leigeform									
Eigd i alt	2270	451	713	455	259	1106	368	432	306
Privat	2207	437	694	444	250	1076	358	423	295
Gjennom burettslag e.l.	(63)	:	:	:	:	(31)	:	:	:
Leigd i alt	409	171	100	79	:	138	(65)	(57)	:
Som tenestebustad	(54)	:	:	:	:	:	:	:	:
For eit avgrensa tidsrom	(32)	:	:	:	:	:	:	:	:
På andre vilkår	323	137	86	72	:	100	(57)	:	:
Talet på rom. Kjøkken									
1 rom	78	:	:	:	:	:	:	:	:
Med kjøkken i alt	76	:	:	:	:	:	:	:	:
Kjøkken 6 m ² eller større	(42)	:	:	:	:	:	:	:	:
Kjøkken mindre enn 6 m ²	(34)	:	:	:	:	:	:	:	:
Utan kjøkken	:	:	:	:	:	:	:	:	:
2 rom	203	143	(51)	(39)	:	:	:	:	:
Med kjøkken i alt	203	143	(51)	(39)	:	:	:	:	:
Kjøkken 6 m ² eller større	132	82	(42)	(32)	:	:	:	:	:
Kjøkken mindre enn 6 m ²	71	(61)	:	:	:	:	:	:	:
Utan kjøkken	:	:	:	:	:	:	:	:	:
3 rom	329	89	98	82	:	142	(62)	71	:
4 rom	556	123	195	147	(48)	238	74	108	(56)
5 rom	619	109	217	136	81	293	98	113	82
6 rom	388	(61)	95	(43)	(52)	231	82	76	73
7 rom	285	(48)	75	(39)	(36)	162	(61)	(63)	(38)
8 rom	109	:	:	:	:	(66)	:	:	:
9 rom eller fleire	113	:	(32)	:	:	74	:	:	(38)

¹ I denne tabellen er barn (ugifte heimebuande) 18 år og over haldne utanfor ved grupperinga av hushald etter type. Hushald som har barn berre i alderen 18 år og over, er derfor rekna som fleirpersonhushald utan barn. ² Heiltid er *samlå* avtala/vanleg arbeidstid på 30 timar eller meir i veka (alle arbeidsforhold).

Tabell 20. Hushald, familiar og personar, etter hushaldsstorleik/hushaldstype. Absolutte tal og prosent. 3. november 1990

	Absolutte tal			Prosent		
	Personar	Familiar	Hushald	Personar	Familiar	Hushald
I alt	7941	2836	2679	100,0	100,0	100,0
Hushaldsstorleik						
1 person	622	622	622	7,8	21,9	23,2
2 personar	1162	645	581	14,6	22,7	21,7
3 personar	1214	451	405	15,3	15,9	15,1
4 personar	2271	588	568	28,6	20,7	21,2
5 personar eller fleire	2673	529	504	33,7	18,7	18,8
Hushaldstype						
Éinpersonhushald	622	622	622	7,8	21,9	23,2
Alder						
- 24	:	:	:	:	:	:
25 - 34	(61)	(61)	(61)	(0,8)	(2,2)	(2,3)
35 - 44	:	:	:	:	:	:
45 - 69	184	184	184	2,3	6,5	6,9
70 - 79	178	178	178	2,2	6,3	6,6
80 - 84	102	102	102	1,3	3,6	3,8
85 -	(41)	(41)	(41)	(0,5)	(1,4)	(1,5)
Fleirpersonhushald utan barn¹						
	2033	898	813	25,6	31,7	30,3
Alder eldste person						
- 44	750	309	264	9,4	10,9	9,9
45 - 69	881	378	356	11,1	13,3	13,3
70 - 79	267	131	127	3,4	4,6	4,7
80 - 84	(85)	(53)	(41)	(1,1)	(1,9)	(1,5)
85 -	:	:	:	:	:	:
Fleirpersonhushald med barn¹						
	5287	1317	1244	66,6	46,4	46,4
Alder yngste barn						
0 - 6	2769	715	652	34,9	25,2	24,3
7 - 15	1995	465	456	25,1	16,4	17,0
16 - 17	523	137	137	6,6	4,8	5,1
Talet på barn i hushaldet						
1 barn	1523	475	432	19,2	16,7	16,1
2 barn	2052	511	489	25,8	18,0	18,3
3 barn	1267	254	249	16,0	9,0	9,3
4 barn eller fleire	445	76	74	5,6	2,7	2,8

¹ I denne tabellen er barn (ugifte heimebuande) 18 år og over haldne utanfor ved grupperinga av hushald etter type. Hushald som har barn berre i alderen 18 år og over, er derfor rekna som fleirpersonhushald utan barn.

Tabell 21. Hushald etter hushaldstype¹ og disponering av personbil/sortering av avfall. 3. november 1990

	I alt	Hushald med barn	Hushald utan barn					
			I alt	Alder eldste person				
				-24	25-44	45-69	70-79	80-
Hushald i alt	2679	1244	1435	169	212	541	305	209
Disponering av personbil								
1 bil	1330	673	656	(50)	134	335	112	:
2 bilar	731	481	250	79	(63)	76	:	:
3 bilar eller fleire	141	76	(64)	:	:	:	:	:
Hushaldet disponerer ikkje bil	478	:	464	:	:	104	167	173
Sortering av avfall (kjeldesortering)								
Hushaldet sorterer avfall, i alt	1146	626	520	83	67	219	111	(41)
Papir ²	308	162	146	:	:	69	:	:
Glas ²	826	484	343	(64)	(44)	155	(60)	:
Batteri ²	931	565	366	72	(44)	168	(62)	:
Måling, lakk, olje e.l. ²	244	158	85	:	:	(35)	:	:
Anna avfall ²	326	167	159	:	:	83	(38)	:
Hushaldet sorterer ikkje avfall	1533	619	914	86	145	322	194	168

¹ I denne tabellen er barn (ugifte heimebuande) 18 år og over haldne utanfor ved grupperinga av hushald etter type. Hushald som har barn berre i alderen 18 år og over, er derfor rekna som hushald utan barn. ² Nokre hushald sorterer fleire typar avfall. Derfor blir summen av hushald etter avfallstype større enn talet på hushald som sorterer avfall i alt.

Tabell 24. Barn 0-17 år etter alder, familietype og mors/fars yrkesaktivitet i veka 27. oktober - 2. november 1990

Alder	I alt	Ektepar med barn			Mor/far med barn	
		I alt	Av dette		I alt	Av dette med yrkesaktiv mor/far
			Ein av foreldra yrkesaktiv	Begge foreldra yrkesaktive		
Barn i alt ¹	2443	2212	627	1489	231	(96)
0 - 6 år	926	827	288	501	(99)	:
7 - 12 år	795	719	192	498	(76)	:
13 - 17 år	722	666	147	490	:	:

¹ Barn 0-17 år i alt er ikkje det same som personar 0-17 i alt. Sjå tekstdelen, pkt. 4.1.

Tabell 25. Personar 67 år og over i privathushald. Alder, talet på personar i hushaldet og indikatorar for bustadstandard. 3. november 1990

	I alt	Aldersgruppering 1				Aldersgruppering 2				
		67 - 79 år		80 år og over		67 - 74 år		75 -79 år		
		Bur aleine	Bur med fleire	Bur aleine	Bur med fleire	Bur aleine	Bur med fleire	Bur aleine	Bur med fleire	
I alt ¹	809	208	376	(123)	(102)	(139)	253	(69)	(123)	
Hustype										
Frittliggjande einestad eller våningshus knytt til gardsdrift	864	219	411	(116)	(119)	157	289	:	(122)	
Småhus	:	:	:	:	:	:	:	:	:	
Blokk, leigegard, forretningsbygg, bygg for felleshushald e.l.	:	:	:	:	:	:	:	:	:	
Talet på rom. Kjøkken										
1 - 2 rom	204	(68)	(73)	:	:	:	:	:	:	
Med kjøkken	204	(68)	(73)	:	:	:	:	:	:	
Utan kjøkken	:	:	:	:	:	:	:	:	:	
3 - 4 rom	326	(68)	(144)	:	:	:	(112)	:	:	
5 rom eller fleire	385	(96)	203	:	:	(75)	(144)	:	:	
Byggjeår										
- 1900	214	:	(73)	:	:	:	:	:	:	
1901 - 1960	469	(143)	219	:	:	(96)	151	:	(69)	
1961 - 1990	232	:	(128)	:	:	:	(108)	:	:	
Kjelder til oppvarming										
Ei kjelde, i alt	255	:	(144)	:	:	:	(123)	:	:	
Sentralvarme, elektriske omnar, varmekablar e.l.	:	:	:	:	:	:	:	:	:	
Omnar for flytande brensel	:	:	:	:	:	:	:	:	:	
Omnar for fast brensel	191	:	(115)	:	:	:	(97)	:	:	
To eller fleire kjelder, i alt	660	178	276	(109)	(97)	(130)	176	:	(100)	
Sentralvarme og ein eller fleire andre kjelder	:	:	:	:	:	:	:	:	:	
Andre kombinasjonar	660	178	276	(109)	(97)	(130)	176	:	(100)	
Sanitærforhold										
Har både bad og WC	779	164	400	(102)	(112)	(116)	282	:	(118)	
Har anten bad eller WC	:	:	:	:	:	:	:	:	:	
Har verken bad eller WC	(73)	:	:	:	:	:	:	:	:	
Etasjeplassering. Heis										
Bustader med bustadrom i ein etasje i alt	531	157	216	(82)	(76)	(109)	153	:	:	
1. etasje, kjellaretasje eller underetasje	502	157	193	(75)	(76)	(109)	(133)	:	:	
2. etasje eller høgare	:	:	:	:	:	:	:	:	:	
I hus med heis	:	:	:	:	:	:	:	:	:	
I hus utan heis	:	:	:	:	:	:	:	:	:	
Bustader med bustadrom i fleire etasjar	383	(75)	204	:	:	:	(146)	:	:	
Plan i bustaden										
Bustader med kjøkken, bad, WC og minst eitt bustadrom på eitt plan	740	157	385	(89)	(109)	(109)	271	:	(114)	
Elge-/lelgeform										
Eigd i alt	746	164	374	(102)	(106)	(137)	269	:	(105)	
Privat	718	157	353	(102)	(106)	(130)	252	:	(102)	
Gjennom burettslag e.l.	:	:	:	:	:	:	:	:	:	
Leigd	168	(68)	:	:	:	:	:	:	:	

¹ Sjå tekstdelen, pkt. 5.

Tabell 26. Folkemengd etter alder, kjønn og type bustadstrøk/grunnkrins. 3. november 1990

	I alt	Alder										
		0-6	7-15	16-19	20-24	25-29	30-49	50-59	60-66	67-69	70-79	80-
Kommunen	7986	926	1217	633	669	518	2198	633	341	145	439	267
Menn	4080	491	611	338	357	264	1107	364	176	72	194	106
Kvinner	3906	435	606	295	312	254	1091	269	165	73	245	161
Type bustadstrøk og kjønn												
Tettsteder												
Tettbygde strøk	2081	259	354	196	195	119	693	132	47	16	38	32
Menn	1056	142	175	103	107	54	343	79	21	9	13	10
Kvinner	1025	117	179	93	88	65	350	53	26	7	25	22
4691 Førdesfjorden	1722	215	273	168	176	108	568	119	39	13	29	14
Menn	889	120	135	91	99	51	282	71	17	8	10	5
Kvinner	833	95	138	77	77	57	286	48	22	5	19	9
4692 Akسدal	359	44	81	28	19	11	125	13	8	3	9	18
Menn	167	22	40	12	8	3	61	8	4	1	3	5
Kvinner	192	22	41	16	11	8	64	5	4	2	6	13
Spreittbygde strøk	5763	644	857	433	455	373	1471	495	285	128	390	232
Menn	2950	335	433	234	245	193	745	281	150	63	176	95
Kvinner	2813	309	424	199	210	180	726	214	135	65	214	137
Uoppgitt	142	23	6	4	19	26	34	6	9	1	11	3
Delområde, grunnkrins og kjønn												
01 Førdesfjorden	3806	495	615	331	327	240	1180	254	101	47	132	84
Menn	1929	259	294	177	180	111	592	153	49	26	52	36
Kvinner	1877	236	321	154	147	129	588	101	52	21	80	48
0101 Førre	289	40	31	20	38	26	67	28	14	3	18	4
Menn	150	17	18	10	19	13	35	16	7	3	10	2
Kvinner	139	23	13	10	19	13	32	12	7	-	8	2
0102 Stakkestad	252	34	38	16	18	21	73	24	5	2	18	3
Menn	117	14	10	9	8	10	36	17	2	2	8	1
Kvinner	135	20	28	7	10	11	37	7	3	-	10	2
0103 Førre terrasse	477	35	59	59	70	16	171	46	15	3	2	1
Menn	243	19	26	32	40	8	78	30	7	2	1	-
Kvinner	234	16	33	27	30	8	93	16	8	1	1	1
0104 Førre Hageby	527	64	85	55	47	31	155	47	11	8	15	9
Menn	268	39	45	26	27	17	75	26	3	5	2	3
Kvinner	259	25	40	29	20	14	80	21	8	3	13	6
0105 Frakkagjerd	699	117	132	50	45	59	252	21	11	2	9	1
Menn	365	63	64	33	24	27	132	12	6	-	4	-
Kvinner	334	54	68	17	21	32	120	9	5	2	5	1
0106 Akسدal	534	78	111	40	30	22	173	26	12	8	13	21
Menn	261	43	51	23	14	6	88	15	6	4	4	7
Kvinner	273	35	60	17	16	16	85	11	6	4	9	14
0107 Halleland	212	18	36	17	22	13	58	11	5	3	13	16
Menn	103	10	16	10	11	6	26	9	3	2	3	7
Kvinner	109	8	20	7	11	7	32	2	2	1	10	9
0108 Grinde	409	70	61	37	23	38	118	23	10	5	13	11
Menn	210	34	33	19	11	18	65	10	6	2	6	6
Kvinner	199	36	28	18	12	20	53	13	4	3	7	5
0109 Fikstveit	254	27	45	15	26	9	77	13	10	5	19	8
Menn	136	13	24	7	19	4	38	8	7	2	9	5
Kvinner	118	14	21	8	7	5	39	5	3	3	10	3
0110 Sundfær	153	12	17	22	8	5	36	15	8	8	12	10
Menn	76	7	7	8	7	2	19	10	2	4	5	5
Kvinner	77	5	10	14	1	3	17	5	6	4	7	5
02 Tysvær	2475	272	373	187	213	155	627	218	141	59	159	71
Menn	1286	144	196	94	115	85	320	120	78	29	71	34
Kvinner	1189	128	177	93	98	70	307	98	63	30	88	37
0201 Stegaberget	48	5	11	5	3	-	18	4	1	-	1	-
Menn	20	3	3	2	-	-	7	3	1	-	1	-
Kvinner	28	2	8	3	3	-	11	1	-	-	-	-
0202 Høie	263	18	42	28	12	14	82	19	17	8	17	6
Menn	131	10	20	14	7	8	43	9	10	2	6	2
Kvinner	132	8	22	14	5	6	39	10	7	6	11	4
0203 Hetland	223	28	37	19	16	10	61	20	8	3	16	5
Menn	116	14	21	10	10	6	31	12	4	1	4	3
Kvinner	107	14	16	9	6	4	30	8	4	2	12	2
0204 Gismarvik	135	12	17	12	11	8	36	9	14	7	6	3
Menn	74	6	9	7	5	4	18	5	8	6	4	2
Kvinner	61	6	8	5	6	4	18	4	6	1	2	1
0205 Eikje	241	25	33	14	29	15	55	20	18	6	16	10
Menn	130	15	13	9	15	10	31	11	9	5	7	5
Kvinner	111	10	20	5	14	5	24	9	9	1	9	5

Tabell 26 (framh.). Folkemengd etter alder, kjønn og type bustadstrøk/grunnkrins. 3. november 1990

	I alt	Alder										
		0-6	7-15	16-19	20-24	25-29	30-49	50-59	60-66	67-69	70-79	80-
0206 Tysværvåg	267	31	48	21	23	24	64	24	11	5	11	5
Menn	143	16	28	11	13	12	34	12	7	2	5	3
Kvinner	124	15	20	10	10	12	30	12	4	3	6	2
0207 Krabbatveit	83	7	12	4	7	7	20	11	7	3	3	2
Menn	40	3	6	2	3	4	11	6	3	1	1	-
Kvinner	43	4	6	2	4	3	9	5	4	2	2	2
0208 Førland	413	66	58	26	34	31	106	30	23	7	18	14
Menn	199	28	28	12	16	16	54	18	12	5	7	3
Kvinner	214	38	30	14	18	15	52	12	11	2	11	11
0209 Askeland	108	7	10	8	14	6	22	18	4	4	14	1
Menn	56	5	7	3	8	2	12	8	3	1	7	-
Kvinner	52	2	3	5	6	4	10	10	1	3	7	1
0210 Hesja	178	20	29	12	18	7	48	11	11	5	11	6
Menn	98	17	17	4	10	5	24	4	6	4	4	3
Kvinner	80	3	12	8	8	2	24	7	5	1	7	3
0211 Falkeid	178	12	28	15	17	8	39	17	12	4	20	6
Menn	98	5	18	6	12	6	17	11	6	1	13	3
Kvinner	80	7	10	9	5	2	22	6	6	3	7	3
0212 Hervik	191	29	25	10	18	16	40	19	11	3	15	5
Menn	100	14	14	5	9	8	21	10	6	1	7	5
Kvinner	91	15	11	5	9	8	19	9	5	2	8	-
0213 Borgøy	23	-	1	1	3	1	2	7	1	-	2	5
Menn	13	-	-	1	3	1	-	4	1	-	-	3
Kvinner	10	-	1	-	-	-	2	3	-	-	2	2
0214 Hundnes	124	12	22	12	8	8	34	9	3	4	9	3
Menn	68	8	12	8	4	3	17	7	2	-	5	2
Kvinner	56	4	10	4	4	5	17	2	1	4	4	1
03 Nedstrand	1563	136	223	111	110	97	357	155	90	38	137	109
Menn	791	74	118	66	57	51	176	87	44	17	66	35
Kvinner	772	62	105	45	53	46	181	68	46	21	71	74
0301 Straum	241	21	35	18	19	18	51	26	10	9	13	21
Menn	119	12	12	13	10	11	24	16	4	4	5	8
Kvinner	122	9	23	5	9	7	27	10	6	5	8	13
0302 Dalsbygda	190	22	19	16	21	15	49	17	12	3	9	7
Menn	95	15	10	4	10	6	28	9	4	2	5	2
Kvinner	95	7	9	12	11	9	21	8	8	1	4	5
0303 Yrkje	128	10	18	8	10	9	27	4	8	2	23	9
Menn	70	4	13	4	8	4	12	4	3	-	14	4
Kvinner	58	6	5	4	2	5	15	-	5	2	9	5
0304 Espevik	104	9	19	8	3	9	20	19	6	1	5	5
Menn	51	6	8	4	1	3	9	10	4	1	2	3
Kvinner	53	3	11	4	2	6	11	9	2	-	3	2
0305 Neset	142	15	11	13	17	1	28	21	10	5	12	9
Menn	72	7	6	7	7	1	10	13	8	2	8	3
Kvinner	70	8	5	6	10	-	18	8	2	3	4	6
0306 Muslandsvåg	98	9	12	5	2	6	22	8	3	2	18	11
Menn	52	4	8	5	2	3	12	3	2	1	9	3
Kvinner	46	5	4	-	-	3	10	5	1	1	9	8
0307 Hinderåvåg	202	10	37	14	14	9	54	15	10	4	18	17
Menn	100	6	18	11	8	6	26	9	4	1	8	3
Kvinner	102	4	19	3	6	3	28	6	6	3	10	14
0308 Baustad	59	6	10	4	1	5	12	5	1	-	10	5
Menn	27	2	5	2	-	3	7	3	-	-	3	2
Kvinner	32	4	5	2	1	2	5	2	1	-	7	3
0309 Stranda	257	26	40	16	14	17	61	24	20	5	18	16
Menn	129	14	21	11	10	9	30	11	11	1	7	4
Kvinner	128	12	19	5	4	8	31	13	9	4	11	12
0310 Nessa	120	8	17	7	7	7	30	11	9	7	10	7
Menn	64	4	13	4	1	4	17	5	3	5	5	3
Kvinner	56	4	4	3	6	3	13	6	6	2	5	4
0311 Vassendvik	22	-	5	2	2	1	3	5	1	-	1	2
Menn	12	-	4	1	-	1	1	4	1	-	-	-
Kvinner	10	-	1	1	2	-	2	1	-	-	1	2
Uppgitt	142	23	6	4	19	26	34	6	9	1	11	3

Tabell 27.1. Yrkesaktive 16 år og over, etter næring, kjønn og type bustadstrøk/delområde. 3. november 1989 - 2. november 1990

	I alt	Jordbruk, skogbruk, fiske og fangst	Oljeutvinning og bergverksdrift	Industri	Kraft- og vassforsyning	Byggje- og anleggsverksemd	Varehandel, hotell- og restauranterverksemd	Transport, lagring, post og telekommunikasjonar	Bank-, finansierings- og forsikringsverksemd, egedomsdrift og forretningsmessig tenesteyting	Offentleg, sosial og privat tenesteyting
Kommunen ¹	3945	697	212	469	:	376	672	293	114	1092
Menn	2276	451	169	358	:	357	269	222	74	357
Kvinner	1669	246	(43)	111	:	:	403	71	(40)	735
Type bustadstrøk og kjønn										
Tettstader										
Tettbygde strøk	1080	:	(86)	180	:	(82)	278	(119)	:	271
Menn	661	:	(77)	147	:	(82)	(89)	(93)	:	(130)
Kvinner	419	:	:	:	:	:	189	:	:	(141)
4691 Førdesfjorden	941	:	(78)	174	:	:	232	(106)	:	249
Menn	567	:	(69)	(142)	:	:	(76)	(80)	:	(115)
Kvinner	373	:	:	:	:	:	156	:	:	(134)
4692 Akrdal	(139)	:	:	:	:	:	:	:	:	:
Menn	(94)	:	:	:	:	:	:	:	:	:
Kvinner	:	:	:	:	:	:	:	:	:	:
Spreittbygde strøk	2762	664	(118)	236	:	222	430	186	(91)	794
Menn	1554	457	(112)	155	:	206	203	(132)	:	205
Kvinner	1208	207	:	(82)	:	:	227	:	:	590
Uoppgitt	(107)	:	:	:	:	:	:	:	:	:
Delområde og kjønn										
01 Førdesfjorden	1881	174	(108)	234	:	149	475	167	:	513
Menn	1066	(98)	(99)	186	:	(133)	177	(127)	:	199
Kvinner	814	(75)	:	:	:	:	298	:	:	314
02 Tysvær	1187	275	(96)	(120)	:	(80)	(119)	(84)	:	382
Menn	675	196	(90)	(75)	:	(80)	:	:	:	(101)
Kvinner	512	(80)	:	:	:	:	:	:	:	281
03 Nedstrand	774	244	:	:	:	(74)	(113)	:	:	171
Menn	473	185	:	:	:	(74)	:	:	:	:
Kvinner	301	:	:	:	:	:	:	:	:	(135)
Uoppgitt	(107)	:	:	:	:	:	:	:	:	:

¹ Sjå tekstdelen, pkt. 5.

Tabell 27.2. Yrkesaktive 16 år og over, etter næring, kjønn og type bustadstrøk/grunnkrins. 3. november 1989 - 2. november 1990

	I alt	Primær	Sekundær	Tertiær		
				I alt	Off., sosial og privat tenesteyting	Andre tertiær-næringar
Kommunen ¹	3945	697	1076	2171	1092	1079
Menn	2276	451	903	922	357	565
Kvinner	1669	246	173	1249	735	514
Type bustadstrøk og kjønn						
Tettstader						
Tettbygde strøk	1080	:	353	698	271	427
Menn	661	:	311	328	(130)	198
Kvinner	419	:	:	370	(141)	230
4691 Førdesfjorden	941	:	308	611	249	362
Menn	567	:	267	286	(115)	171
Kvinner	373	:	:	325	(134)	191
4692 Akسدal	(139)	:	:	(87)	:	:
Menn	(94)	:	:	:	:	:
Kvinner	:	:	:	:	:	:
Spreittbygde strøk	2762	664	596	1501	794	707
Menn	1554	457	493	604	205	399
Kvinner	1208	207	(104)	897	590	307
Uoppgitt	(107)	:	:	:	:	:
Delområde, grunnkrins og kjønn						
01 Førdesfjorden	1881	174	502	1205	513	692
Menn	1066	(98)	430	538	199	339
Kvinner	814	(75)	(72)	667	314	353
0101 Førre	156	:	:	(120)	:	(71)
Menn	(99)	:	:	:	:	:
Kvinner	:	:	:	:	:	:
0102 Stakkestad	(130)	:	:	(85)	:	:
Menn	:	:	:	:	:	:
Kvinner	(68)	:	:	:	:	:
0103 Førre terrasse	244	:	:	190	:	(126)
Menn	153	:	:	(99)	:	(72)
Kvinner	(91)	:	:	(91)	:	:
0104 Førre Hageby	271	:	(112)	152	(85)	:
Menn	(146)	:	(91)	:	:	:
Kvinner	(124)	:	:	(96)	:	:
0105 Frakkagjerd	403	:	149	239	(98)	(141)
Menn	251	:	(115)	(121)	:	(77)
Kvinner	153	:	:	(118)	:	:
0106 Akسدal	228	:	(70)	(143)	:	(97)
Menn	(118)	:	:	(94)	:	:
Kvinner	(110)	:	:	:	:	:
0107 Halleland	(94)	:	:	:	:	:
Menn	:	:	:	:	:	:
Kvinner	:	:	:	:	:	:
0108 Grinde	205	:	:	161	(76)	(85)
Menn	(82)	:	:	:	:	:
Kvinner	(123)	:	:	(107)	:	:
0109 Fikstveit	(96)	(67)	:	:	:	:
Menn	:	:	:	:	:	:
Kvinner	:	:	:	:	:	:
0110 Sundfør	:	:	:	:	:	:
Menn	:	:	:	:	:	:
Kvinner	:	:	:	:	:	:
02 Tysvær	1187	275	304	607	382	226
Menn	675	196	252	227	(101)	(127)
Kvinner	512	(80)	:	380	281	(99)
0201 Stegaberget	:	:	:	:	:	:
Menn	:	:	:	:	:	:
Kvinner	:	:	:	:	:	:
0202 Høie	156	:	:	(70)	:	:
Menn	(105)	:	:	:	:	:
Kvinner	:	:	:	:	:	:
0203 Hetland	(107)	:	:	:	:	:
Menn	(71)	:	:	:	:	:
Kvinner	:	:	:	:	:	:

¹ Sjå tekstdelen, pkt. 5.

Tabell 27.2 (framh). Yrkesaktive 16 år og over, etter næring, kjønn og type bustadstrøk/grunnkrins. 3. november 1989 - 2. november 1990

	I alt	Primær	Sekundær	Tertiær		
				I alt	Off., sosial og privat tenesteyting	Andre tertiær-næringar
0204 Gismarvik						
Menn						
Kvinner						
0205 Eikje	(113)			(82)	(70)	
Menn	(75)					
Kvinner						
0206 Tysværvåg	(146)			(85)		
Menn	(76)					
Kvinner	(69)					
0207 Krabbatveit						
Menn						
Kvinner						
0208 Førland	184			(120)	(91)	
Menn	(76)					
Kvinner	(108)			(93)	(84)	
0209 Askeland						
Menn						
Kvinner						
0210 Hesja	(103)					
Menn						
Kvinner						
0211 Falkeid	(77)					
Menn						
Kvinner						
0212 Hervik	(85)					
Menn						
Kvinner						
0213 Borgøy						
Menn						
Kvinner						
0214 Hundsnæs						
Menn						
Kvinner						
03 Nødstrand	774	244	(143)	386	171	216
Menn	473	185	(122)	166		(131)
Kvinner	301			220	(135)	(85)
0301 Straum	(121)					
Menn	(92)					
Kvinner						
0302 Dalsbygda	(121)					
Menn						
Kvinner						
0303 Yrkje						
Menn						
Kvinner						
0304 Espevik						
Menn						
Kvinner						
0305 Neset	(79)					
Menn						
Kvinner						
0306 Muslandsvåg						
Menn						
Kvinner						
0307 Hinderåvåg	(116)			(80)		
Menn						
Kvinner						
0308 Baustad						
Menn						
Kvinner						
0309 Stranda	(113)					
Menn	(69)					
Kvinner						
0310 Nessa						
Menn						
Kvinner						
0311 Vassendvik						
Menn						
Kvinner						
Uoppgitt	(107)					

Tabell 28. Privathushald. Utvalde kjenneteikn for bustadstandard, og disponering av personbil. Bustadstrøk/grunnkrins. 3. november 1990

	Alle privat- hushald	Bustaden har både bad og WC	Kjøkken 6 m ² og over	Bustaden bygd etter 1960	Hushaldet eig bustaden	Hushaldet dispo- nerer bil	Bustad- romma er på eitt plan ¹	Bustaden ligg i 2. et. eller høgare og huset har ikkje heis
Kommunen	2679	2447	2474	1649	2270	2201	2353	114
Type bustadstrøk								
Tettstader								
Tettbygde strøk	593	593	560	537	529	564	575	:
4691 Førdesfjorden	524	524	491	470	468	495	506	:
4692 Akسدal	69	69	69	67	(62)	69	69	:
Spreittbygde strøk	2000	1769	1837	1045	1667	1578	1697	94
Uoppgitt	86	84	77	67	74	(60)	80	:
Delområde og grunnkrins								
01 Førdesfjorden	1141	1088	1065	858	978	1054	1051	(37)
0101 Førre	91	91	84	(58)	84	81	89	:
0102 Stakkestad	76	69	76	(41)	(66)	76	(65)	:
0103 Førre terrasse	140	140	127	132	115	138	122	:
0104 Førre Hageby	169	169	158	141	153	152	167	:
0105 Frakkagjerd	204	204	193	188	187	204	204	:
0106 Akسدal	118	114	118	105	100	118	113	:
0107 Halleland	77	(61)	67	(40)	(49)	(57)	(61)	:
0108 Grinde	141	134	121	91	133	118	127	:
0109 Fikstveit	79	(62)	77	(37)	(58)	72	(62)	:
0110 Sundfør	(47)	(44)	(43)	:	(33)	(40)	(42)	:
02 Tysvær	824	723	759	450	706	646	698	(47)
0201 Stegaberg	:	:	:	:	:	:	:	:
0202 Høie	80	67	80	(51)	77	73	67	:
0203 Hetland	73	69	(66)	(43)	(56)	(53)	67	:
0204 Gismarvik	(39)	(31)	(37)	:	(37)	(36)	(31)	:
0205 Eikje	93	74	81	(38)	85	(60)	(65)	:
0206 Tysværvåg	89	79	84	(48)	74	72	78	:
0207 Krabbatveit	:	:	:	:	:	:	:	:
0208 Førland	124	116	112	85	106	103	116	:
0209 Askeland	:	:	:	:	:	:	:	:
0210 Hesja	79	70	70	(35)	(64)	(60)	67	:
0211 Falkeid	(61)	(61)	(61)	:	(52)	(47)	(61)	:
0212 Hervik	75	(53)	68	(44)	(60)	(53)	(53)	:
0213 Borgøy	:	:	:	:	:	:	:	:
0214 Hundsnes	(40)	(40)	(40)	:	(40)	(36)	(38)	:
03 Nedstrand	629	551	573	274	512	441	523	:
0301 Straum	107	93	96	(64)	91	73	93	:
0302 Dalsbygda	76	76	76	(42)	(57)	(57)	76	:
0303 Yrkje	(62)	(55)	(55)	:	(52)	(36)	(55)	:
0304 Espevik	:	:	:	:	:	:	:	:
0305 Neset	(40)	(38)	(40)	:	(38)	(33)	(38)	:
0306 Muslandsvåg	(38)	(32)	(36)	:	:	:	(32)	:
0307 Hinderåvåg	99	81	85	(43)	78	76	74	:
0308 Baustad	(41)	(34)	(34)	:	(41)	(41)	(31)	:
0309 Stranda	102	95	93	(51)	74	(55)	77	:
0310 Nessa	(41)	:	(34)	:	:	:	:	:
0311 Vassendvik	:	:	:	:	:	:	:	:
Uoppgitt	86	84	77	67	74	(60)	80	:

¹ Bustaden har kjøkken, bad/dusj, WC og minst eitt bustadrom i same etasje.

1146 TYSVÆR



- 207 Grunnkrinsnummer
- Kommunegrense
- Grense for delområde og grunnkrins

Kartgrunnlag M ca. 1:250 000
Løyvenr. 74/91 Statens kartverk

Utsnitt av krinskart

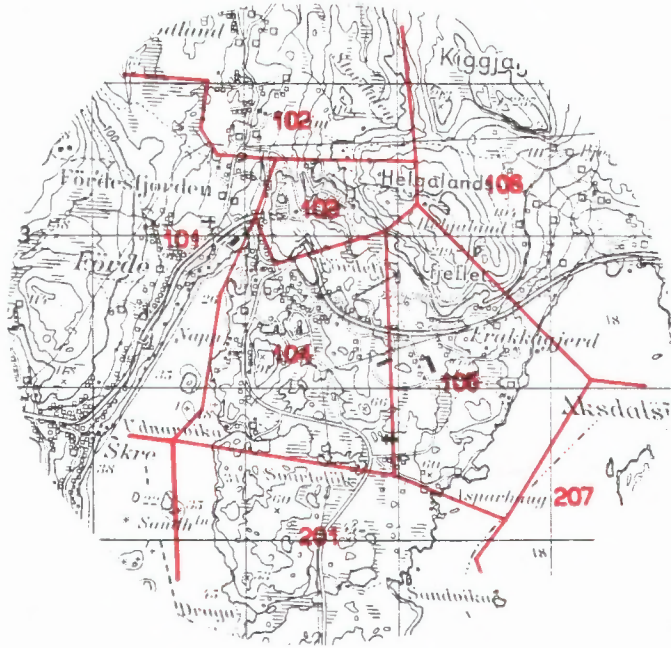

Avgrensning av Førdesfjorden tettstad

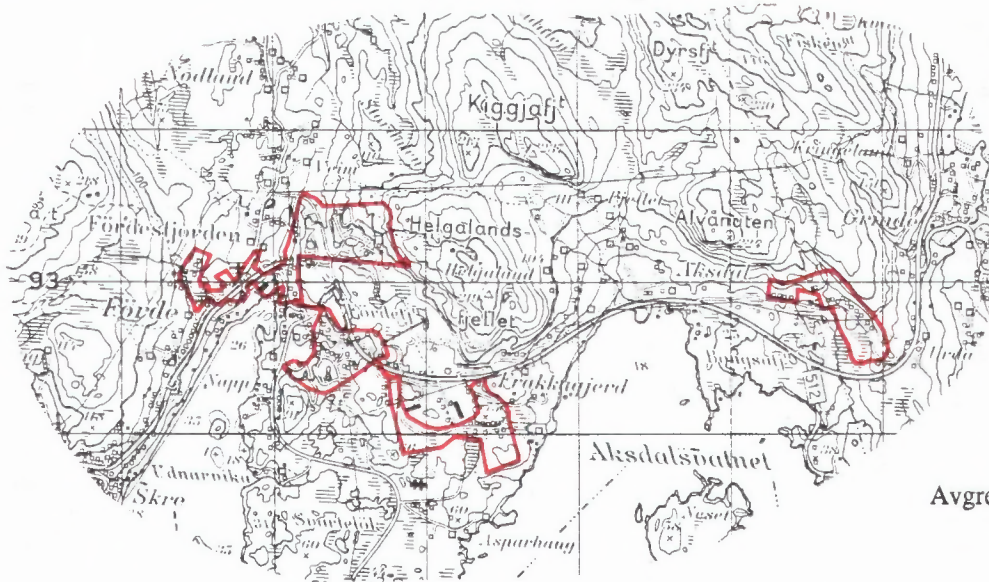

Avgrensning av Akسدal tettstad

Kartgrunnlag M ca. 1:50 000
Løyvenr. 74/91 Statens kartverk



FoB 90

Folke- og bustadteljing 1990 blir gjennomført av Statistisk sentralbyrå

Oppgavene er undergitt teleplikt. Dei vil berre bli nytta til å utarbeide statistikk og vil bli oppbevarte på ein trygg måte.

VIKTIG:

Bruk helst blyant eller blå/svart kulepenn

Slik:

Ikkje slik:



1 Kven bur du saman med i leilegheita?
Rettleiinga fortel kva vi meiner med ei leilegheit. Set fleire kryss om nødvendig.

- | | |
|---|---|
| <input checked="" type="checkbox"/> Ingen | <input checked="" type="checkbox"/> Sysken |
| <input checked="" type="checkbox"/> Ektemake | <input checked="" type="checkbox"/> Svigerforeldre, svigerinne, svoger, svigerbarn, tante, onkel, niese, nevø |
| <input checked="" type="checkbox"/> Sambuar | <input checked="" type="checkbox"/> Besteforeldre, barnebarn |
| <input checked="" type="checkbox"/> Dotter, son | <input checked="" type="checkbox"/> Andre personar |
| <input checked="" type="checkbox"/> Mor, far | |

2 Hadde du inntektsgivande arbeid i minst 100 timar i året frå 3. nov. 1989 til 2. nov. 1990?

Arbeid som ulønt familiemedlem i familiebedrift blir også rekna som inntekts-givande arbeid (t.d. butikk, gardsbruk).

- Ja Nei

! Svare du nei her, skal du ikkje fylle ut resten av denne sida.

3 Kor mange månader hadde du heiltids- og/eller deltidsarbeid i året frå 3. nov. 1989 til 2. nov. 1990?
Sjå rettleiinga.

Heiltid:månader

Deltid:månader

4 Før opp namn og adresse på den arbeidsstaden (bedrifta) der du hadde inntekts-givande arbeid lengst tid i året frå 3. nov. 1989 til 2. nov. 1990.

Med bedrift meiner vi fabrikk, butikk, gardsbruk, likningskontor e.l.

Namn:

Gate/veg:

Poststad:

5 Gjer greie for verksemda på denne arbeidsstaden så nøye som du kan.
Skriv t.d. produksjon av møblar, sal av bilar, bokhandel, jordbruk, utleige av maskiner, arkitektverksemd e.l.

Verksemd:

6 Kva for yrke (tittel) hadde du på denne arbeidsstaden?

Skriv t.d. heimhjelp, rørleggjar, frisør, sjukepleiar, reingjeringshjelp, kokk, platearbeidar, salskonsulent, førskulelærer e.l.

Yrke:

7 Korleis er/var du knytt til arbeidsstaden du nemnde i spørsmål 4?

- Som fast eller mellombels tilsett
- Som sjølvstendig næringsdrivande (eigar)
- Som familiemedlem utan fast lønn i familiebedrift

8 Hadde du inntektsgivande arbeid i veka 27. okt. - 2. nov. 1990?
Sjå rettleiinga.

- Ja Nei

! Svare du nei her, skal du ikkje fylle ut resten av denne sida.

9 Kva er den vanlege/avtala arbeidstida di i veka?

- 1-9 timar 30-34 timar
- 10-19 timar 35-39 timar
- 20-29 timar 40 timar eller meir

10 Kor mange timar inntekts-givande arbeid utførte du i veka 27. okt. - 2. nov.?

- 1-9 timar 35-39 timar
- 10-19 timar 40 timar eller meir
- 20-29 timar Ingen, eg arbeidde ikkje denne veka
- 30-34 timar

! Arbeidde du ikkje denne veka, skal du ikkje fylle ut resten av denne sida.

11 Kvar møtte du på arbeid i veka 27. okt. - 2. nov.?
Sjå rettleiinga.

- Eg møtte fast på same arbeidsstaden/adressa som eg førte opp i spørsmål 4
- Eg møtte fast på ein annan stad. Skriv adressa
- Kommune:
- Gate/veg:
- Poststad:
- Eg møtte på ulike stader denne veka

! Møtte du på ulike stader denne veka, skal du ikkje fylle ut resten av denne sida.

12 Kor mange gonger reiste eller gjekk du frå heimstaden din til arbeidsstaden i veka 27. okt. - 2. nov.?

Med heimstad meiner vi adressa i namnefeltet øvst på skjemaet.

- Ingen, eg bur på arbeidsstaden (arbeider heime) 1 gong
- 2-3 gonger
- Ingen, eg var ikkje på heimstaden denne veka 4 gonger eller fleire

! Reiste du ikkje denne veka, skal du ikkje fylle ut resten av denne sida.

13 Kor lang tid brukte du til vanleg frå heimstaden til arbeidsstaden (ein veg) i veka 27. okt. - 2. nov.?

- Under 15 min 45-59 min
- 15-29 min 60-89 min
- 30-44 min 90 min eller meir

14 Kva for transportmiddel brukte du til vanleg frå heimstaden til arbeidsstaden (ein veg) i veka 27. okt. - 2. nov.?
Set fleire kryss om nødvendig.

- Bil Båt
- Buss Brukte sykkel, gjekk i meir enn 10 min
- Tog, trikk, T-bane Anna

Spørsmåla på denne sida gjeld leilegheita der oppgavegivar er registrert som busett 3. november 1990 i Folkeregisteret, sjå adressa nedanfor.

Send det utfynte skjemaet tilbake i den vedlagde svarkonvolutten. Dersom fleire i leilegheita har fått skjema, sjå rettleiinga.

Adresse:

1 Busette i leilegheita 3. november 1990. Inntektsgivande arbeid i veka 27. oktober - 2. november 1990. Vekearbeidstid.

FØR OPP

personar fødte 1974 eller tidlegare som ikkje står på namnelista frå før. Ta berre med personar som er registrerte som busette i leilegheita (adressa ovanfor) i Folkeregisteret.

SET KRYSS

for inntektsgivande arbeid i veka 27. oktober - 2. november 1990 og vekearbeidstid for alle personar på namnelista. Sjå rettleiinga.

Oppgavegivar:	Fødselsår	Hadde ikkje inntektsgivande arbeid	Hadde inntektsgivande arbeid: 1-29 timar i veka	30 timar eller meir i veka
[Redacted]	[Redacted]	<input type="checkbox"/>	<input type="checkbox"/>	<input type="checkbox"/>
Andre busette i leilegheita:		<input type="checkbox"/>	<input type="checkbox"/>	<input type="checkbox"/>
		<input type="checkbox"/>	<input type="checkbox"/>	<input type="checkbox"/>
		<input type="checkbox"/>	<input type="checkbox"/>	<input type="checkbox"/>
		<input type="checkbox"/>	<input type="checkbox"/>	<input type="checkbox"/>
		<input type="checkbox"/>	<input type="checkbox"/>	<input type="checkbox"/>
		<input type="checkbox"/>	<input type="checkbox"/>	<input type="checkbox"/>

Bruk eit særskilt ark dersom du treng meir plass

- 2 Kor mange rom på 6 m² eller meir er det i leilegheita? Ta ikkje med kjøkken, gang, bad o.l.
- 1 2 3 4 5
- 6 7 8 9 eller fleire
- 3 Kor stor er leilegheita målt i kvadratmeter? Ta med alle rom til bustadformål, også kjøkken, gang, bad o.l.
- Under 50 m² 100-129 m²
- 50-59 m² 130-149 m²
- 60-79 m² 150-199 m²
- 80-99 m² 200 m² eller meir
- 4 Kor stort er kjøkkenet i leilegheita?
- 6 m² eller større Det er ikkje kjøkken i leilegheita
- Mindre enn 6 m²
- 5 Er det bad eller dusj inne i leilegheita?
- Ja Nei
- 6 Er det vassklosett inne i leilegheita?
- Ja Nei
- 7 Kva slags kjelder til oppvarming er det i leilegheita?
- Sentralvarme (radiatorar e.l.) Omnar for flytande brensel (olje, parafin e.l.)
- Elektriske omnar, varmekablar e.l. Omnar for fast brensel (ved, koks e.l.)

- 8 Har leilegheita kjøkken, bad/dusj, wc og minst eitt bustadrom i same etasje?
- Ja Nei
- 9 Kva etasje ligg leilegheita i? Set fleire kryss dersom leilegheita har bustadrom i fleire etasjar.
- Kjellaretasje Underetasje
1. 2. 3. 4. 5. eller høgare
- 10 Kva slags eige-/leigeforhold er det til leilegheita? Set berre eitt kryss.
- Eg/vi eig ho gjennom eit burettslag eller bustadaksjeselskap
- Eg/vi eig ho aleine eller saman med andre
- Eg/vi leiger ho gjennom arbeidet (tenestebustad)
- Eg/vi leiger ho for eit avgrensa tidsrom
- Eg/vi leiger ho på andre vilkår
- 11 Kor mange personbilar disponerer dei som bur i leilegheita?
- Ingen 1 2 3 eller fleire
- 12 Sorterer hushaldet til vanleg avfallet sitt? Set berre kryss for avfallstypar som blir leverte/henta etter at dei er sorterte ut.
- Inga særskild sortering. Praktisk vanskeleg, manglar tilbod e.l.
- Papir Måling, lakk, olje e.l.
- Glas Anna avfall
- Batteri

- 13 Kva slags hus ligg leilegheita i? Sjå rettleiinga.
- Frittliggjande einebustad eller våningshus knytt til gardsdrift
- Hus i kjede, rekkjehus, terrassehus eller vertikaldelt tomannsbustad
- Horisontaldelt tomannsbustad eller anna bustadbygg med mindre enn 3 etasjar
- Blokk, leigegard eller anna bustadbygg med 3 etasjar eller meir
- Forretningsbygg, pensjonat, aldersheim, militærforlegning eller anna bygg for felleshushald
- 14 Er det heis i huset?
- Ja Nei
- 15 Kor mange leilegheiter er det i huset?
- 1 2 3 4 5
- 6 7 8 9 eller fleire
- 16 Når vart huset bygd? (opphavleg byggjeår)
- 1900 eller før 1946 - 1960
- 1901 - 1920 1961 - 1970
- 1921 - 1940 1971 - 1980
- 1941 - 1945 1981 - 1990

Pris kr 50,00

Publikasjonen kjem ut i kommisjon hos Universitetsforlaget, Oslo, og er til salgs hos alle bokhandlarar.

ISBN 82-537-3516-2