

0702 HOLMESTRAND



Folke- og boligtelling 1990

Holmestrand

**FOLKE- OG BOLIGTELLING
1990**

KOMMUNEHEFTE

0702 HOLMESTRAND

STATISTISK SENTRALBYRÅ
OSLO-KONGSVINGER 1992

ISBN 82-537-3496-4

EMNEGRUPPE
31 Folketellinger

ANDRE EMNEORD
Arbeidstid
Befolkning
Boliger
Grunnkretser
Husholdninger
Sysselsetting
Yrkesaktive

Forord

Hovedformålet med Folke- og bolig telling 1990 er å gi et bilde av befolkningen og levekårene i det norske samfunnet.

Et annet viktig formål er å gi statistikk for mindre geografiske områder som kommuner og deler av kommuner. For å dekke dette formålet gir Statistisk sentralbyrå ut et statistisk hefte for hver kommune.

Når kommuneheftene for alle kommuner i et fylke er publisert, vil det bli laget et fylkessammendrag med tabeller som svarer til dem som finnes i kommuneheftene. Når alle kommunene i landet har fått sine hefter, vil det også bli laget et sammendrag for hele landet.

Innen utgangen av 1992 vil en endelig folketellingsfil være etablert, og det blir utarbeidet et hefte som dokumenterer folketellingsprosjektet.

Resultatene fra FoB90 vil i tillegg være tilgjengelig i databaser i SSB, bl.a. Regionalstatistisk database. Det er videre planer om en spredning av folketellingsdata i tilknytning til publisering av annen statistikk fra SSB. Resultatene vil også kunne leveres på maskinlesbar form. For brukere som ønsker ytterligere bearbeiding av materialet, vil SSB utføre dette mot kostnadsdekning.

Oslo/Kongsvinger, 27. mai 1992

Svein Longva

Jan Furseth

Innhold

	Side
Tabellregister	6
Figurdel	7
Tekstdel	
1. Formål	8
2. Opplegg og gjennomføring	8
2.1. Statistikkens omfang	8
2.2. Grunnlag for statistikken	8
2.3. Datainnsamling	8
2.4. Utvalg	9
3. Feilkilder og usikkerhet ved resultatene	9
3.1. Utvalgsvarians	9
3.2. Frafall og utvalgsskjevhet	10
3.3. Innsamlings- og bearbeidingsfeil	10
4. Enheter, geografiske nivåer og kjennemerker	11
4.1. Enheter	11
4.2. Geografiske nivåer	12
4.3. Kjennemerker	13
4.3.1. Personkjennemerker	13
4.3.2. Boligkjennemerker	16
4.3.3. Husholdningskjennemerker	17
5. Merknader til tabellene	18
Tabelldel	19
Vedlegg	
Kart over grunnkretser	
Kart over tettsteder	
Personskjema	
Boligskjema	

Standardtegn i tabeller

- . Tall kan ikke forekomme
- Null
- 0,0 Mindre enn 0,5 av den brukte enheten
- : Tallet er upålitelig
- () Tallet må brukes med varsomhet

Tabellregister

	Side
1. Folkemengde ved folketellingene 1875 - 1990, etter kommunegrensene pr. 3. november 1990	19
2. Folkemengde etter kjønn, ekteskadelig status og alder. 3. november 1990	19
3. Hovedtall for utdanning. Personer 16-66 år etter yrkesaktivitet, kjønn og utdanning. 3. november 1989 - 2. november 1990	20
4. Personer 16 år og over. Hovedtall for yrkesaktivitet i året 3. november 1989 - 2. november 1990 .	21
5. Hovedtall for yrkesaktive i året 3. november 1989 - 2. november 1990	22
6.1. Yrkesaktive 16 år og over, etter alder og næring/yrkesfelt. 3. november 1989 - 2. november 1990	23
6.2. Yrkesaktive 16 år og over, etter kjønn/alder/arbeidstid i året og næring/yrkesfelt. 3. november 1989 - 2. november 1990	24
7.1. Yrkesaktive 16 år og over, etter arbeidstid i året og kjønn/næring/yrkesfelt. 3. november 1989 - 2. november 1990	25
7.2. Yrkesaktive 16 år og over, etter kjønn, arbeidstid i året og næring/yrkesfelt. 3. november 1989- 2. november 1990	26
8. Hovedtall for yrkesaktive i uka 27. oktober - 2. november 1990, etter vanlig/avtalt arbeidstid	27
9.1. Yrkesaktive 16 år og over i uka 27. oktober - 2. november 1990, etter kjønn, vanlig/avtalt arbeidstid og næring	27
9.2. Yrkesaktive 16 år og over i uka 27. oktober - 2. november 1990, etter vanlig/avtalt arbeidstid, kjønn og næring/yrkesfelt	28
10. Yrkesaktive 16 år og over med fast oppmøteplass på arbeid i uka 27. oktober - 2. november 1990, etter tallet på arbeidsreiser, reisetid og yrkesfelt/oppmøteplass	29
11. Yrkesaktive 16 år og over med fast arbeidsreise i uka 27. oktober - 2. november 1990, etter reisemåte, oppmøteplass, tallet på arbeidsreiser, reisetid og etter reisemåte, kjønn og alder	30
12. Boliger og bosatte. Hustype, tallet på rom, kjøkken. 3. november 1990	31
13. Boliger, rom og bosatte, etter hustype. 3. november 1990	31
14. Boliger etter eieform og areal. Rom og bosatte, etter eieform. 3. november 1990	31
15. Boliger etter tallet på rom og tallet på bosatte. 3. november 1990	32
16. Boliger etter husets byggeår og hustype/eieform/oppvarmingskilde. Bosatte og rom, etter husets byggeår. 3. november 1990	32
17.1. Boliger etter sanitærutstyr og størrelse. 3. november 1990	33
17.2. Boliger og bosatte. Sanitærutstyr/byggeår, størrelse og tilgjengelighet. 3. november 1990	33
18. Boliger etter standardindikatorer. Bosatte etter alder og standardindikatorer. 3. november 1990 . . .	34
19. Husholdninger, familier og personer, etter type husholdning. Husholdninger etter type husholdning og tallet på familier i husholdningen/yrkesaktivitet i husholdningen/eieform/tallet på rom i boligen og kjøkken. 3. november 1990	35
20. Husholdninger, familier og personer, etter husholdningsstørrelse/type husholdning. Absolutte tall og prosent. 3. november 1990	36
21. Husholdninger etter type husholdning og disponering av personbil/avfallssortering. 3. november 1990	37
24. Barn 0-17 år etter alder, familietype og mors/fars yrkesaktivitet i uka 27. oktober - 2. november 1990	37
25. Personer 67 år og over i privathusholdning. Alder, tallet på personer i husholdningen og indikatorer for boligstandard. 3. november 1990	38
26. Folkemengde etter alder, kjønn og type bostedsstrøk/grunnkrets. 3. november 1990	39
27.1. Yrkesaktive 16 år og over, etter næring, kjønn og type bostedsstrøk/delområde. 3. november 1989 - 2. november 1990	41
27.2. Yrkesaktive 16 år og over, etter næring, kjønn og type bostedsstrøk/grunnkrets. 3. november 1989 - 2. november 1990	42
28. Privathusholdninger. Utvalgte kjennetegn for boligstandard, og disponering av personbil. Bostedsstrøk/grunnkrets. 3. november 1990	44

Figur 1. Yrkesaktive 16 år og over, etter næring. Prosent. 1980 og 1990

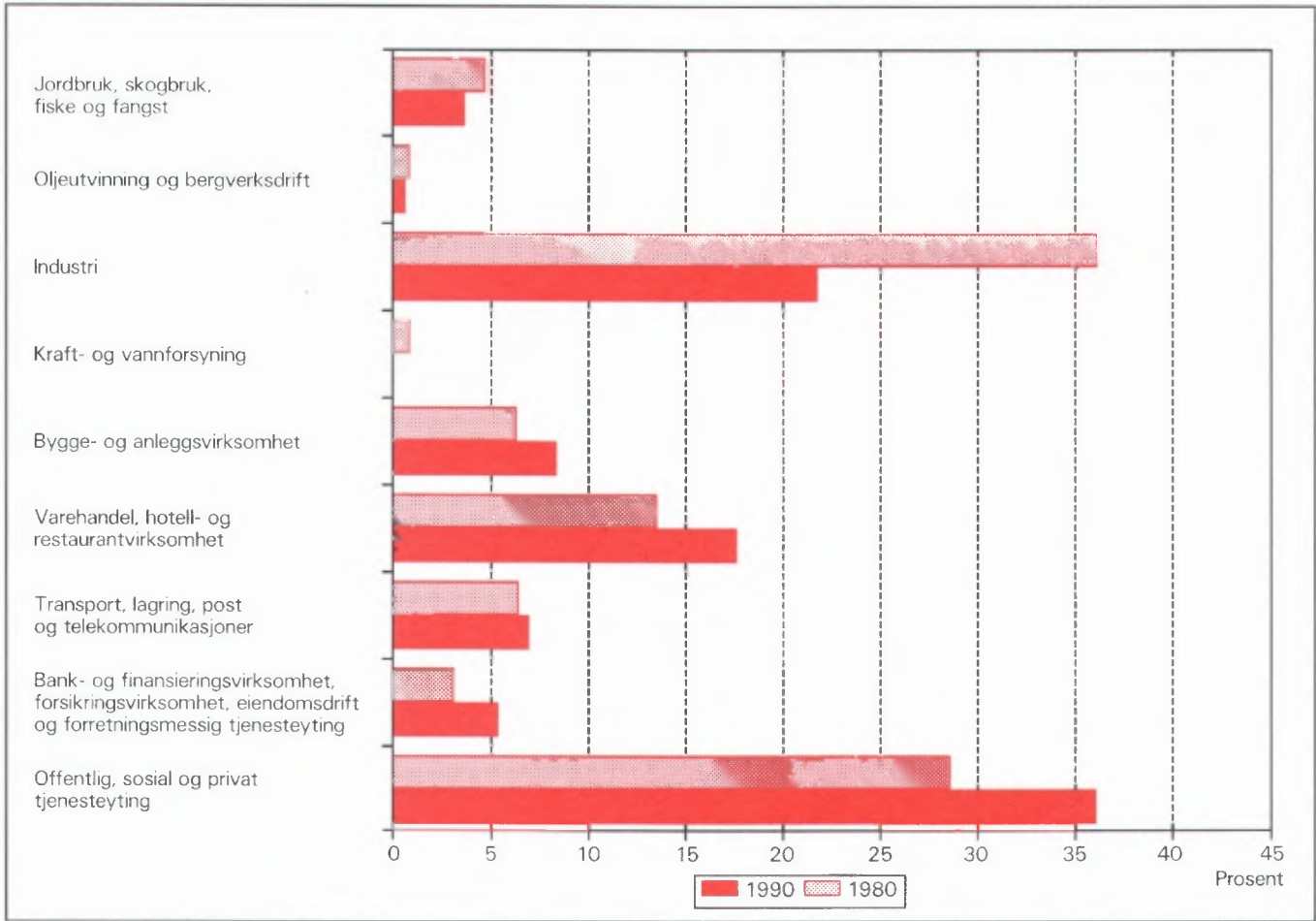

Figur 2. Hovedtall for boligstandard og disponering av bil. Prosent. 1980 og 1990

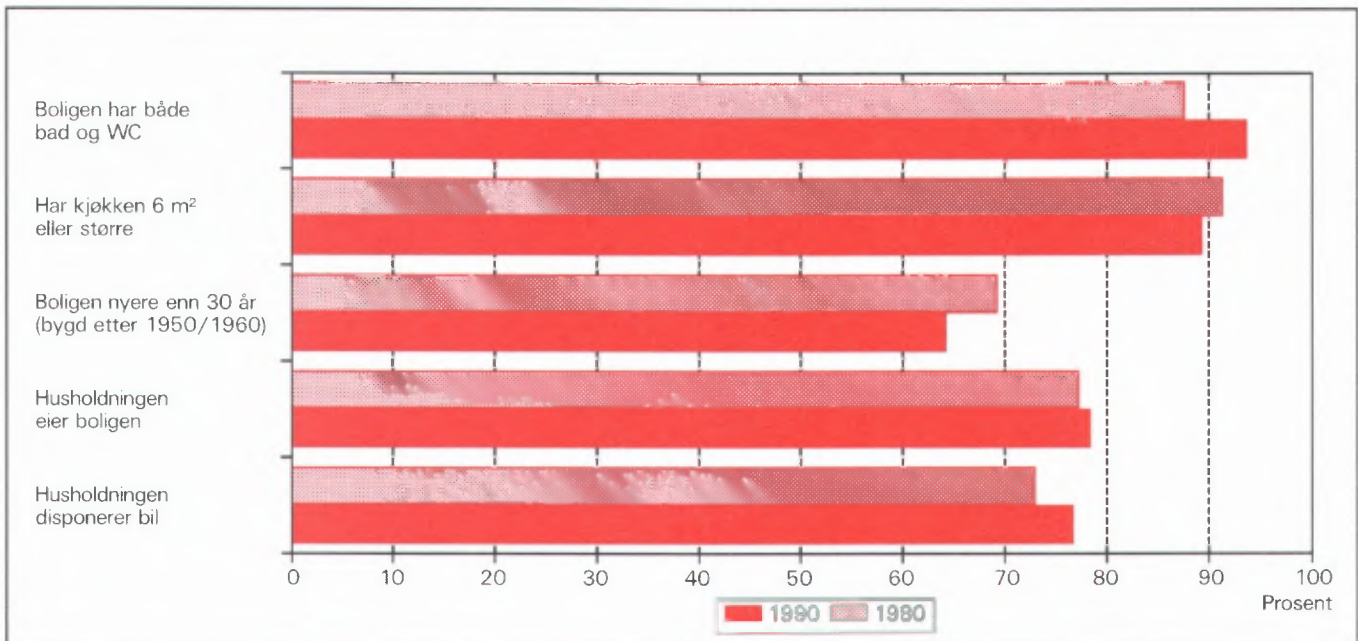

1. Formål

Hovedformålet med Folke- og bolig telling 1990 (FoB90) er å gi et bilde av befolkningen og levekårene i det norske samfunnet. Moderne folketellinger legger stor vekt på å se opplysninger om boliger og boforhold, sysselsetting og yrke, utdannings- og inntektsforhold, arbeidsreiser mv. i sammenheng.

Formålet med denne publikasjonen er å gi en beskrivelse av hver kommune, og av områder som er mindre enn kommune (delområder, kretser, tettsteder).

2. Opplegg og gjennomføring

2.1. Statistikkens omfang

FoB90 omfatter alle personer (også utenlandske statsborgere) som var registrert bosatt i Norge på tellingstidspunktet 3. november 1990, ifølge forskriftene om føringen og ordningen av folkeregistrene.

Boligtellingen har med privatboliger (leiligheter) der minst én person var registrert bosatt 3. november 1990.

Tellingen omfatter *ikke* boliger som var ubebodd eller som var bebodd av bare midlertidig tilstedeværende (f.eks. ugifte personer som oppholdt seg utenom foreldrehjemmet på grunn av skolegang). Det er heller ikke hentet inn opplysninger om boligen for forpleide i aldershjem, pleiehjem, barnehjem og andre fellesinstitusjoner.

Enheten *hus* er ikke med i tellingen, men det blir gitt enkelte opplysninger om det huset boligen ligger i.

2.2. Grunnlag for statistikken

I kommuner med 6 000 eller flere innbyggere er grunnlaget for statistikken opplysninger fra ulike statistiske og administrative registre og skjemaopplysninger fra et utvalg av befolkningen 16 år og over (født i 1974 eller tidligere). Slike kommuner blir heretter omtalt som utvalgskommuner.

I kommuner med færre enn 6 000 innbyggere er det gjennomført fullstendig telling også for skjema delen. (Fulltellingskommuner.)

Kommuner med 6 000 eller flere innbyggere som ønsket at det skulle utarbeides statistikk på grunnlag av skjemaopplysninger fra alle bosatte i kommunen,

fikk dette utført av SSB mot at kommunen selv betalte SSB merkostnadene. Sju kommuner fikk gjennomført slik telling (Stryn, Sula, Vestnes, Oppdal, Stjørdal, Brønnøy og Vestvågøy).

De viktigste kjennemerkene som hentes direkte fra register, er kjønn, alder, andre demografiske kjennemerker og utdanning.

Det er laget et eget informasjonshefte som bl.a. beskriver bakgrunn, metode, faglig innhold og bearbeidingsopplegg for tellingen. Hftet kan en få ved å henvende seg til SSB, Folketellingsprosjektet.

Det er Finansdepartementet som har vedtatt at Statistisk sentralbyrå skal gjennomføre en folke- og bolig telling i 1990. Vedtaket har hjemmel i lov om offisiell statistikk og Statistisk sentralbyrå av 16. juni 1989 nr. 54 (statistikkloven). Stortinget har bevilget midler til gjennomføringen av tellingen.

Kostnadene ved å gjennomføre tellingen på denne måten er 60 millioner kroner. Dette er 40 millioner mindre enn om hele befolkningen 16 år og over skulle ha svart på spørreskjema.

2.3. Datainnsamling

Folketellingsskjemaene ble sendt i posten direkte til hver enkelt oppgavegiver. Navn og adresse ble påført skjemaet på forhånd på grunnlag av opplysninger fra Det sentrale personregister (DSP).

I utvalgskommunene fikk alle uttrukne personer en person-/boligblankett, rettleddning, informasjon samt svarkonvolutt. Oppgavegiver svarte på spørsmål om seg selv og om boligen/husholdningen vedkommende bodde i. Blankettens boligside inneholdt også en navneliste over de personer 16 år og over som tilhørte samme familie som oppgavegiver. Oppgavegiver supplerte navnelisten med eventuelle andre personer som var registrert bosatt i boligen (leiligheten) og svarte på spørsmål om yrkesaktivitet til personene på listen. Opplysningene er nyttet i arbeidet med sammensetningen til bolighusholdninger (se nedenfor) og til å gi ulike egenskaper ved husholdningen, blant annet "tallet på yrkesaktive".

I fulltellingskommunene fikk alle personer som var 16 år og eldre et personskjema med rettleddning og informasjon. I tillegg fikk den eldste i hver familie et boligskjema og en svarkonvolutt. Utfylte skjema fra alle oppgavegivere i boligen ble sendt samlet tilbake i svarkonvolutten. Der det bodde flere familier i samme bolig, ble det bare brukt én svarkonvolutt og

bare ett boligskjema ble fylt ut. Innsamlingsmetoden gav derfor grunnlag for å danne husholdninger.

Personer som ikke hadde sendt inn folketellingskjema til rett tid, fikk tilsendt inntil to adresserte purringer.

2.4 Utvalg

Utvalget er trukket på personnivå og på en slik måte at utvalget er representativt med hensyn til kjønn og alder.

Siden person utgjorde trekkegrunnlaget i utvalgskommunene, og det for hver person er etablert en bolig/husholdningsenhet, er utvalget av boliger nær fordoblet i forhold til et utvalg av boliger/husholdninger direkte.

Utvalgsprosenten varierte med kommunestørrelsen:

Kommunestørrelse	Utvalgsprosent
6 000 - 7 999 innbyggere	20,0
8 000 - 9 999 "	14,3
10 000 - 49 999 "	10,0
50 000 innbyggere og over	8,3

På dette viset vil alle utvalgskommuner få om lag den samme kommunestatistikken.

Resultater som bygger på et utvalg av befolkningen, har en viss usikkerhet. Dette gjelder særlig for små befolkningsgrupper, eksempelvis for yrkesgrupper med få utøvere eller for små geografiske områder. SSB har utviklet og tatt i bruk en ny statistisk metode som gjør det mulig å utnytte administrative data i statistikkproduksjonen, selv om kvaliteten i registrene ikke er slik at de alene er gode nok for dette formålet.

Tabell 1. Relativt standardavvik for persontallene, etter utvalgsprosent og beregnet tall på personer i tabellen (cellestørrelse). Prosent

Utvalgsprosent	Beregnet tall på personer								
	50	100	500	1 000	5 000	10 000	25 000	100 000	200 000
8,3	47,0	33,2	14,9	10,5	4,7	3,3	2,0	0,9	0,5
10,0	42,4	30,0	13,3	9,4	4,0	2,7	1,3	.	.
14,3	34,5	24,4	10,7	7,3	2,4
20,0	28,2	19,9	8,7	5,9	1,7

Anslagene i tabell 1 vil i noen tilfeller overestimere det relative standardavviket. Spesielt gjelder dette kjennmerkene yrkesaktivitet og næring hvor vi omtrent kan redusere det relative standardavviket med

Metoden går ut på å sammenligne på individnivå opplysninger gitt i skjemaet med opplysninger i registret. Med grunnlag i dette doble sett av opplysninger om det samme kjennemerket for personene i utvalget, er det laget justeringsfaktorer som er nyttet i arbeidet med de statistiske tabellene. Denne metoden som kombinerer opplysninger fra skjema og registre, har sikret tall med tilnærmet halvert usikkerhet i forhold til tilsvarende utvalgsdata alene, for kjennmerkene yrkesaktivitet og næring. Usikkerheten er omtalt under punkt 3 nedenfor.

3. Feilkilder og usikkerhet ved resultatene

3.1 Utvalgsvarians

Når en bygger på opplysninger om bare en del av befolkningen, får en usikkerhet i resultatene. Standardavviket er et mål på denne usikkerheten. Størrelsen på standardavviket avhenger blant annet av tallet på observasjoner i undersøkelsen. Jo flere observasjoner, desto mindre standardavvik og dermed mindre usikkerhet.

Iblant brukes også relativt standardavvik som mål på usikkerhet. Med det menes forholdet mellom standardavviket og det beregnede tallet, målt i prosent. SSB har ikke foretatt spesielle beregninger av denne usikkerheten for tallene i hver enkelt kommune. I tabell 1 har vi anslått noen relative standardavvik for de forskjellige utvalgsprosentene, etter størrelsen på det beregnede tallet når person er enhet.

en faktor på 0,6. Dette skyldes bruk av registerdata i statistikkproduksjonen (se avsnitt 2.4).

Tabell 2 viser tilsvarende relative standardavvik når bolig eller husholdning er enhet.

Tabell 2. Relativt standardavvik for bolig- og husholdningstallene, etter utvalgsprosent og beregnet tall på boliger/husholdninger i tabellen (cellestørrelse). Prosent

Utvalgsprosent	Beregnet tall på boliger/husholdninger									
	25	50	100	500	1 000	5 000	10 000	25 000	100 000	
8,3	46,2	32,7	23,1	10,3	7,3	3,2	2,3	1,4	0,5	
10,0	41,3	29,2	20,6	9,1	6,4	2,6	1,6	0,3	.	
14,3	32,7	23,1	16,2	7,0	4,7	0,9	.	.	.	
20,0	25,5	18,0	12,7	5,5	3,7	0,7	.	.	.	

For kjennemerkene antall personer i husholdningen og antall barn i husholdningen vil det relative standardavviket være en god del mindre. Dette skyldes at opplysninger om familietilknytning i personregisteret er nyttet ved oppblåsing av tallene.

For å illustrere usikkerheten kan vi bruke et *intervall* for å angi nivået på *den sanne verdi* av en beregnet størrelse, det vil si den verdien vi ville ha fått om vi hadde foretatt en totaltelling i stedet for en utvalgsundersøkelse. Slike intervaller kalles konfidensintervaller dersom de er konstruert på en spesiell måte. I denne sammenheng kan vi bruke følgende metode: La *M* være den beregnede størrelse, og la *S* være et anslag for standardavviket til *M*. Konfidensintervallet blir da intervallet med grenser (*M* - 2*S*) og (*M* + 2*S*). Denne metoden vil med omtrent 95 prosent sannsynlighet gi et intervall som inneholder den sanne verdi. Med andre ord vil høyst 5 prosent av tallene ha en feil på mer enn 2 ganger standardavviket.

Følgende eksempel illustrerer hvordan vi kan bruke tabell 2 til å finne konfidensintervaller.

Vi har beregnet et tall på 1 000 boliger i en 20 prosent utvalgskommune. Det relative standardavviket er 3,7 prosent slik at standardavviket blir

$$1\ 000 \cdot 0,037 = 37$$

Det betyr at det riktige tallet med 95 prosent sannsynlighet ligger i intervallet med grenser

$$(1\ 000 - 2 \cdot 37) \text{ og } (1\ 000 + 2 \cdot 37)$$

altså er intervallet

$$(926, 1\ 074)$$

I heftene for utvalgskommunene har vi valgt å bruke en treleddet publiseringsstrategi.

1. Tall med relativt standardavvik under 20 prosent publiseres direkte.
2. Ved relative standardavvik mellom 20 og 30 prosent, settes tallet i parentes. Med dette mener vi at det kan forsvares å oppgi tallet, men at det må brukes med varsomhet.
3. Tall med relativt standardavvik på 30 prosent og over har vi undertrykt ved å sette kolon i stedet for tallet. Selv om det er mulig å regne seg fram til det undertrykte tallet, vil vi ikke anbefale en slik framgangsmåte fordi tallet er for upålitelig.

3.2 Frafall og utvalgsskjevhet

I alt var det 968 030 oppgavepliktige personer ved tellingen. Av disse var det 12 584 personer som ikke returnerte skjemaet. Dette betyr at svarprosenten i folketellingen er på 98,7 for landet under ett. For de enkelte kommuner varierer svarprosenten mellom 100 og 95. Dessuten er det noe frafall på de enkelte spørsmålene. Frafallet kan føre til skjevheter siden en har brukt de som har svart til å beregne verdier for manglende opplysninger. Størrelsen på skjevheten vil imidlertid være rimelig akseptabel siden svarprosenten er så høy.

3.3 Innsamlings- og bearbeidingsfeil

Under gjennomføring og bearbeiding av en statistisk undersøkelse vil det alltid kunne oppstå feil som kan gi utslag i resultatene. Dette gjelder både ved totaltellinger og når resultatene er basert på et utvalg.

De fleste feilene oppstår vanligvis under oppgaveinnhenting og skyldes uriktige svar eller mangelfullt utfylte skjemaer. Under bearbeidingen kan det oppstå feil når opplysninger blir kodet, i vårt tilfelle spesielt opplysningene om næring og yrke.

SSB har ikke kontaktet oppgavegiver dersom det

ble funnet feil eller mangler ved utfyllingen. Materialet har imidlertid gjennomgått omfattende maskinelle kontroll- og oppretingsrutiner. For kjennemerker med uoppgitt svar er det beregnet et mest mulig sannsynlig svar på grunnlag av de øvrige opplysninger personen har gitt og ut fra svarene fra andre oppgavegivere.

Kontroll- og oppretingsrutinene vil være nærmere beskrevet i publikasjonen som dokumenterer FoB90-prosjektet. Publikasjonen vil foreligge i løpet av 1992.

SSB gjennomfører en kvalitetsundersøkelse i samarbeid med folketellingen. Undersøkelsen tar sikte på å kontrollere kvaliteten av husholdningssammensetningen i folketellingen. Videre skal en vurdere eventuelle konsekvenser for statistikken av å nytte regelverket i folkeregisterloven som grunnlag for en geografisk plassering av befolkningen. Resultatene ventes å foreligge i 1992.

4. Enheter, geografiske nivåer og kjennemerker

Når ikke annet er nevnt, gjelder opplysningene situasjonen 3. november 1990.

4.1. Enheter

Person

Tellingen omfatter alle personer som ifølge folkeregisteret er registrert bosatt i Norge på tellingsdagen 3. november 1990. Hvem som skal regnes som bosatt og hvor de skal ha adresse, går fram av forskrifter om føringen og ordningen av folkeregistrene.

Bosatte

Med bosatte menes personer bosatt i privathusholdninger. Tallet på *bosatte i alt* vil derfor være mindre enn tallet på *personer i alt* i kommunen (folkemengde).

Barn

I tabellene 19-21 og 24 omfatter begrepet *Barn* ugifte hjemmeboende barn under 18 år som er registrert bosatt i familien til minst én av foreldrene eller andre foresatte. Eldre barn som bor hjemme, er ikke regnet som barn etter denne definisjonen.

Familie

Som familie regner vi:

- ektepar og eventuelle ugifte hjemmeboende barn uansett barnets alder
- mor/far med ugifte hjemmeboende barn uansett barnets alder
- hver enkelt person som ikke hører med i gruppene over (enslig)

Et familienummer inngår som kjennemerke for hver person i Det sentrale personregister. Grupperingen til familie i tellingen er gjort med utgangspunkt i dette familienummeret.

Alle i en familie i tellingen må være registrert bosatt på samme adresse (samme kommune og poststed), og de kan bare inngå i én husholdning. Personer, f.eks. ektefeller, som etter denne regelen er plassert på hvert sitt sted, er ikke gruppert til samme familie i tellingen, selv om de har likt familienummer i Det sentrale personregister.

Barn som har gått ut av familien fordi de har fått egne barn, har meldt flytting og/eller inngått ekteskap, blir aldri regnet til foreldrenes familie på et senere tidspunkt. Når f.eks. et ektepar bor sammen med et skilt barn, danner ektefellene og barnet hver sin familie.

En familie kan aldri bestå av mer enn to generasjoner.

Ugifte søsken som bor sammen i en bolig der ingen av foreldrene er bosatt, blir regnet som hver sin énpersonfamilie.

Personer med ukjent bosted eller familienummer blir regnet som enslige (énpersonfamilier).

I et samboerpar utgjør hver av samboerne sin egen familie sammen med egne barn. Felles barn er med i familien til én av foreldrene.

Husholdning

Til samme husholdning regnes personer som er registrert bosatt i samme bolig. En slik husholdning blir kalt *bolighusholdning*. Husholdninger kan bestå av én eller flere familier. Sammensetningen til bolig-husholdninger har hovedsakelig skjedd ut fra opplysninger gitt på boligskjemaet (navnelisten) og ut fra innsendingsmåten (felles retur). Selv om Det sentrale personregister ikke gir oversikt over hvem som bor sammen i den enkelte bolig, er adresseopplysningene

i registeret nyttet som et supplement i arbeidet med husholdningene.

I tellingen blir det skilt mellom privat- og felleshusholdning.

Gruppen *Privathusholdning* omfatter personer som er registrert bosatt i samme privatbolig. Siden alle opplysninger om husholdninger i tellingen er knyttet til denne typen, er tallet på husholdninger i alt derfor lik tallet på privathusholdninger.

Til *Felleshusholdning* er regnet beboere (forpleide) som er registrert bosatt i aldershjem, pleiehjem, barnehjem o.l. Tilsatte som er bosatt i/ved felleshusholdningen, er alltid regnet som bosatte i privathusholdning. Det samme gjelder militært personell som er registrert bosatt i forlegningen. I utvalgskommuner er bare personer 67 år og over regnet som bosatte i felleshusholdninger.

Folketellingene gir ikke statistikk over felleshusholdninger. Det er hovedsakelig fordi personer som oppholder seg på institusjon, men som er registrert bosatt hjemme, tilhører privathusholdningen de er registrert i. En statistikk på dette grunnlaget ville derfor gi et misvisende bilde.

Bolig (leilighet)

En bolig er ett eller flere rom som er bygd eller ombygd til helårs privatbolig for en eller flere personer. Det må være adgang til rommet/rommene uten at en må gå gjennom en annen bolig. I tabellene brukes for enkelthets skyld *bolig* i stedet for privatbolig.

En bolig er da f.eks. rekkehusleilighet, leilighet i tomannsbolig, leilighet i leiegård, blokkleilighet og hybelleilighet. Enebolig er også leilighet.

En hybel i privathus er en bolig dersom den har egen inngang. I hybelhus regnes hver hybel som egen bolig, også der rom som f.eks. kjøkken og bad er felles. Leiligheter og hybler som disponeres av privathusholdninger i sykehus, institusjoner, militærforlegninger o.l., regnes alltid som egen bolig.

I noen tilfeller kan en bolig omfatte mer enn en leilighet. Det gjelder når personer i samme familie (f.eks. ugifte barn) bor i egen leilighet (f.eks. hybelleilighet) på samme adresse som resten av familien. I slike tilfeller består boligen av alle leilighetene familiemedlemmene bruker.

Fordi begrepet bolighusholdning blir brukt, blir tallet på boliger det samme som tallet på privathusholdninger i tellingen.

Det er ikke innhentet oppgaver for boliger der ingen er registrert bosatt (se avsnitt 2.1).

Hus er ikke egen enhet i tellingen, men boligkjenmerkene omfatter enkelte opplysninger om huset boligen ligger i.

4.2. Geografiske nivåer

Grunnkrets, delområde

Grunnkretsene er utformet slik at de skal være stabile over en rimelig tidsperiode. De består av et sammenhengende geografisk område, og har mest mulig ensartet natur, næringsgrunnlag, kommunikasjonsforhold og bebyggelse. Folkemengde og areal bør ikke variere for sterkt. Visse variasjoner i befolkningsgrunnlaget vil likevel forekomme - en krets i spredtbygde strøk kan ha under 100 innbyggere, mens de tettest utbygde byområdene kan ha over 1 000.

Fordi kretsen skal være stabil, er den ikke knyttet opp til tettstedsavgrænsingen. En krets kan derfor inneholde både tett og spredt bebyggelse.

Det er ikke stilt krav om at grunnkretsgrensene skal falle sammen med grensene for kirkesogn, skole- eller valgkrets.

Landet er delt inn i om lag 13 600 grunnkretser.

Grunnkretsene er gruppert sammen til *delområder* (bydeler/bygdelag). Et delområde består vanligvis av 1 000 - 3 000 personer i spredtbygde strøk og 3 000 - 5 000 i tettbygde. I alt er det om lag 1 550 delområder i landet.

Alle adressene i landet er gitt kode for grunnkrets og delområde. Kodene er en del av datagrunnlaget i Det sentrale personregister. Grunnkretsinnndelingen i FoB90 er sammenlignbar med FoB80. I visse tilfeller (ved kretsdelinger i perioden) må sammenligningen skje med utgangspunkt i grupper av 1990 kretser.

Kart over grunnkretser og delområder er med som vedlegg til heftet.

Kommune

Den enkelte person er i tellingen regnet å ha sitt bosted i den kommune og i den bolig hvor vedkommende var registrert som bosatt i Folkeregisteret 3. november 1990.

Hovedregelen er at en person skal registreres som bosatt der han eller hun tar sin døgnhvile. De viktigste unntakene fra denne hovedregelen gjelder:

- Ugifte personer som pga. studier, skolegang eller verneplikts-/siviltjeneste oppholder seg utenom foreldrenes/forsørgers bolig. De skal være registrert i foreldrenes/forsørgers bolig.
- Gifte personer som mesteparten av tiden må bo borte fra hjemmet pga. arbeid, studier, verneplikts-/siviltjeneste (f.eks. yrkesaktive som er ukependlere). De skal være registrert i ektefellenes felles bolig.
- Personer som er innlagt på sykehus eller anbrakt i fengsel, arbeidsanstalt e.l. De skal være registrert der de var bosatt før innleggelsen/anbringelsen.

Personer som ikke kan henføres til en bestemt bolig/adresse, er regnet med i den kommunen der de sist hadde fast bosted. I fordelingene etter type bostedsstrøk, delområde og grunnkrets er de regnet med blant *Uoppgitt*.

Det er ikke innhentet opplysninger om midlertidig bosted. Folketellingen gir derfor ikke oppgaver over den tilstedeværende befolkningen.

Tettsted

For at en hussamling skal regnes som tettsted, må det bo minst 200 personer der, og avstanden mellom husene må normalt ikke overstige 50 meter. Det er tillatt med skjønsmessige avvik for områder som ikke skal eller kan bebygges. Dette kan f.eks. være parker, idrettsanlegg, industriområder, eller naturlige hindringer som elver eller dyrkbare områder. Hussamlinger som naturlig hører med til tettstedet, tas med inntil en avstand på 400 meter fra tettstedskjernen.

Tettstedsavgrænsingen er uavhengig av grunnkretsinnndelingen, og kan også gå på tvers av kommuneinnndelingen.

Kart over tettstedene i kommunen er med som vedlegg til heftet.

Tall for hvert enkelt tettsted er gitt i tabellene 26-28, under *Tettbygde strøk*.

4.3. Kjennemerker

4.3.1. Personkjennemerker

Alder

I fordelingen etter alder er den enkelte person gruppert etter alder pr. 31. desember 1990. (Alder = 1990

minus fødselsår.)

Arbeidsreiser - generelt

Arbeidsreiseopplysningene omfatter oppmøteplass, tallet på arbeidsreiser, reisetid og reisemåte (se dette). Kjennemerkene gjelder personer 16 år og over som *utførte* inntektsgivende arbeid i tellingsuka fra 27. oktober til 2. november og som hadde en *fast* oppmøteplass. Arbeidsreiseopplysningene gjelder reisen fra hjemstedet (registrert bosted) til arbeidsstedet.

Det ble lagt spesiell vekt på utformingen av arbeidsreisespørsmålene. Både i spørsmålsteksten og rettleidingen ble det forklart at *hjemstedet* er den boligadressen som vedkommende var registrert bosatt på ifølge Folkeregisteret 3. november 1990.

Arbeidsreiser - tallet på

Tallet på arbeidsreiser er det antall ganger oppgave-giver reiste *fra* hjemstedet *til* arbeidsstedet (én veg) i tellingsuka. Med *Hjemsted* menes alltid den boligadresse vedkommende er registrert bosatt på. For personer som bodde midlertidig på f.eks. hybel eller brakke denne uka, er reisen mellom hybel/brakke og arbeidssted ikke tatt med. Personer som arbeidet hjemme (f.eks. bønder), er gruppert til *reiste ikke*. Det samme gjelder personer som ikke var på hjemstedet i løpet av tellingsuka.

Arbeidstid

Tellingen har opplysninger om arbeidstid både i året (12-månedersperioden), og i tellingsuka fra 27. oktober - 2. november 1990. For uka er det dessuten skilt mellom vanlig/avtalt og faktisk arbeidstid.

Arbeidstid i året

Årlig arbeidstid er i FoB90 oppgitt som det samlede tallet på hele måneder vedkommende hadde arbeid, heltid og/eller deltid, i alle arbeidsforhold. Som heltid er regnet samlet arbeidstid på 30 timer eller mer i uka, noe som svarer til 120 timer eller mer over en 4-ukersperiode. Fravær er ikke trukket fra. Summen av måneder med heltids- og deltidsarbeid kan ikke overstige 12.

Arbeidstid i uka (vanlig/avtalt)

Den avtalte ukentlige arbeidstidstiden er oppgitt i timeverk og viser det timetallet den yrkesaktive har avtale om. For yrkesaktive som ikke hadde inngått avtale om en bestemt arbeidstid, gjelder oppgaven den gjennomsnittlige arbeidstiden. Det samme gjelder for personer med varierende arbeidstid eller for dem som

har skiftarbeid kombinert med friperioder. Faste forberedelser ut over ordinær arbeidstid er inkludert (lærere). Arbeidstid i flere arbeidsforhold skulle summeres. Betalt fravær er ikke trukket fra, mens tilfeldig merarbeid (sesongvariasjoner, overtid) derimot ikke er lagt til.

Arbeidstid i uka (utført)

Faktisk utført arbeidstid er oppgitt i timeverk. Overtid og annet ekstraarbeid er inkludert, men begrepet omfatter ikke fravær som skyldtes sykdom, ferie, permisjon med lønn o.l. Personer som ikke var på arbeid i tellingsuka, f.eks. på grunn av skift- eller turnusfridager, utførte ikke inntektsgivende arbeid denne uka.

Bosted

Se *Kommune* i avsnitt 4.2.

Bostedsstrøk (tettbygd - spredtbygd)

Se *Tettsted* i avsnitt 4.2.

Ekteskapelig status

Det er brukt fire hovedgrupperinger etter ekteskapelig status, nemlig ugifte, gifte, enker/enkemenn og separerte/skilte. Ekteskapelig status beskriver den formelle situasjonen, ikke faktiske samlivsforhold (samboere).

Familietype

Under omtalen av enheten *familie* (avsnitt 4.1 ovenfor) er det gjort rede for hvem som skal regnes til samme familie. På grunnlag av hvilke personer som inngår i familien og hva for ekteskapelig status de har, blir familiene inndelt i typer, slik:

Enslig	énpersonfamilie
Ektepar uten barn	familien inneholder et ektepar, men ingen ugifte, hjemmeboende barn.
Ektepar med barn	familien inneholder et ektepar, og parets ugifte, hjemmeboende barn uansett alder.
Mor/far med barn	familien inneholder mor eller far og deres ugifte, hjemmeboende barn uansett barnets alder.

Familietyper baserer seg på den formelle ekteskapelige statusen til personene i familien. I et sam-

boerpar utgjør hver av samboerne derfor sin egen familie.

Heltid/deltid

En person kommer i gruppa heltidsarbeid når summen av avtalt/vanlig arbeidstid i alle arbeidsforhold er 30 timer eller mer i uka (120 timer eller mer over en 4-ukersperiode).

Næring

Yrkesaktive personer 16 år og over er gruppert etter næring ut fra opplysninger om 12-månedersperioden. Kjennemerket er knyttet til det arbeidsforholdet som hadde lengst varighet. Det er ikke innhentet særskilte oppgaver om næring for tellingsuka fra 27. oktober til 2. november.

Næringsgrupperingen er foretatt etter 1983-utgaven av Standard for næringsgruppering (Standarder for norsk statistikk 2). Standarden er et fem-sifret pyramidisk system der hvert siffer angir et grupperingsnivå.

FoB80 ble gruppert etter den forrige utgaven av næringsstandard (utgitt i 1978). De viktigste endringene fra denne utgaven finnes under Detaljhandel. Standardendringene har ingen betydning for sammenlignbarheten med forrige telling for næring på 1-sifret nivå.

Næringsgrupperingen kan etter mindre modifikasjoner på tabellnivå sammenlignes med International Standard Industrial Classification of all Economic Activities (ISIC) av 1968.

FN vedtok en ny versjon av ISIC i 1989. Den nye versjonen vil etter hvert bli innarbeidet i næringsstandard i de fleste land i Europa. Når den nye standarden blir innført i Norge, vil folketellingsmaterialet få næringskoder etter ISIC -89 i tillegg til de nåværende.

Oppmøteplass på arbeid

Oppmøteplassen er det stedet hvor oppgavegiver møtte fram ved arbeidsdagens start. Grupperingskriterium er kommune. Personer som møtte på ulike steder, var til sjøs e.l., har ikke fast oppmøteplass.

Reisemåte til arbeidet

Reisemåten gjelder de transportmidlene vedkommende til vanlig brukte på arbeidsreisen (én veg).

Reisetid til arbeidet

Reisetiden er tiden det tar å komme *fra* hjemstedet (registrert boligadresse) *til* arbeidsstedet (én veg). I reisetiden er gangtid og ventetid under reisen regnet

med. Det samme gjelder faste gjøremål, f.eks. å bringe barn til barnehage. Tilfeldige gjøremål og forsinkelser inngår derimot ikke.

For pendlere som bodde midlertidig utenfor hjemmet (hybel, brakke), er reisetiden regnet fra hjemstedet og fram til arbeidsstedet.

Spredtbygd/tettbygd strøk

Se *Tettsted* i avsnitt 4.2.

Utdanning

Utdanningsopplysningene i publikasjonen er hentet fra datafil over befolkningens høyeste utdanning pr. 1. oktober 1990, såkalt omkodet utgave (grupperingen av grunnleggende fagutdanning fullført før skoleåret 1972/73 er også basert på 9-årig grunnskole og plassert på klassetrinn 10, nivå 3).

Opplysningene om utdanning fullført i utlandet etter 1. november 1980 er noe mangelfulle i data-materialet. Dette gjelder blant annet utdanning fullført av nordmenn som har studert i utlandet. Utdanningsopplysninger om de fleste innvandrere til Norge etter 1980 er tilført datamaterialet for utvalgskommuner fra en egen spørreundersøkelse blant personer født i utlandet.

Fra og med 1987 blir det i all utdanningsstatistikk fra SSB brukt 6-sifrede utdanningskoder, etter Standard for utdanningsgruppering - Revidert 1989 (Standarder for norsk statistikk 7). Standarden er bygd opp som et pyramidisk klassifikasjonssystem. Utdanningene er først ordnet i grove grupper etter (samlet) varighet ved normal studieprogresjon. Gruppene kalles *utdanningsnivåer*. Innenfor hvert nivå er utdanningene delt opp etter *fagfelt* og *faggrupper*. En del utdanninger som tidligere var plassert på for lavt nivå, har skiftet nivå ved overgang til revidert standard. De største gruppene er ingeniør- og helsefagutdanninger.

Resultatene fra utdanningsstatistikken blir nå presentert etter omkodet utdanningskode (se ovenfor), mens folketellingen i 1980 er basert på uomkodet versjon av den gamle standarden. Derfor er ikke resultatene fra de to tellingene sammenlignbare. SSB kan lage sammenlignbar statistikk på *grovt* nivå (grupper av utdanningsnivåer) ved å dele inn FoB80 etter ny standard og kode om all grunnleggende fagutdanning til 9 år. Slik statistikk må utføres som betalt oppdrag.

Yrke

Yrkesaktive personer 16 år og over er gruppert etter yrke ut fra opplysninger om 12-månedersperioden. Kjennemerket er knyttet til det arbeidsforholdet som hadde lengst varighet. Det er ikke innhentet særskilte oppgaver om yrke for tellingsuka fra 27. oktober til 2. november.

Grunnlaget for yrkesgrupperingen er Standard for yrkesgruppering i offentlig norsk statistikk (utgitt av Arbeidsdirektoratet i 1965). Standarden blir ofte omtalt som NYK (Nordisk yrkesklassifisering). Til folketellingen i 1980 ble standarden ajourført av SSB ved at nye yrkesbetegnelser ble plassert inn på sitt riktige sted i systemet, en del yrkesgrupper ble slått sammen og noen ble splittet i flere grupper. Etter 1980 har SSB fortsatt ajourføringen med nye yrkesbetegnelser.

Yrke i folketellingen er kodet med tre av standardens i alt fem siffer.

Yrke er kodet på samme måte og etter samme standard både i FoB80 og FoB90, slik at det er mulig å sammenligne yrkesstatistikk mellom de to tellingene.

NYK og dermed tellingen er bare i begrenset grad sammenlignbar med den nyeste (1988) utgaven av International Standard Classification of Occupations (ISCO). Derimot er det godt samsvar med forrige ISCO (1958, revidert i 1968). Det er denne versjonen som pr. 1990 blir brukt i de fleste europeiske land.

Yrkesaktivitet

I FoB90 er det innhentet oppgaver om yrkesaktiviteten både for de siste 12 månedene (3. november 1989 til 2. november 1990) og for den siste uka før tellingstidspunktet (27. oktober - 2. november 1990).

Som yrkesaktive er regnet personer 16 år og over som *hadde* inntektsgivende arbeid i minst 100 timer i 12-månedersperioden. Inntektsgivende arbeid er alt arbeid som blir utført mot betaling i form av lønn, inntekt av egen virksomhet, provisjon, honorarer o.l. Deltidsarbeid, vikararbeid, pass av barn, feriejobber o.l. er også med. Det samme gjelder sykefravær, ferie, permisjon med lønn o.l. Ved folketellingen i 1980 skulle slikt fravær ikke regnes med. Arbeid som familiemedlem uten fast lønn i familiebedrift (f.eks. butikk, gårdsbruk) og verneplikts-/siviltjeneste er også regnet som yrkesaktivitet.

De som var yrkesaktive i 12-månedersperioden svarte også på om de *hadde* inntektsgivende arbeid av minst 1 times varighet i uka 27. oktober til 2. november 1990. Ved folketellingen i 1980 måtte en ha *utført* minst én times arbeid for å bli regnet som yrkesaktiv i uka. Tellingene i 1980 og 1990 kan sammenlignes fordi FoB90 også kan fordele de yrkesaktive etter utført arbeidstid i uka.

Yrkesstatus

Yrkesaktive personer 16 år og over er gruppert etter yrkesstatus ut fra arbeidsforholdet de oppgav for 12-månedersperioden. Det er ikke innhentet særskilte oppgaver om yrkesstatus for tellingsuka fra 27. oktober til 2. november.

Personer (også medeiere) som arbeidet i firmaer organisert som aksjeselskap, andelslag eller annen selskapsform med begrenset ansvar, er alltid regnet som ansatte.

En person er regnet som selvstendig dersom vedkommende drev virksomhet alene for egen regning eller sammen med andre med ubegrenset ansvar (f.eks. i ansvarlig selskap).

Gruppen *Familiemedlem uten fast lønn i familiebedrift* omfatter personer som arbeidet i familievirksomhet uten fast lønn, og som verken var eier eller medeier i virksomheten. Et familiemedlem uten fast lønn kan imidlertid ha lønn for arbeidet i form av kost og losji, andel av overskott e.l.

Der ektefeller arbeidet i felles virksomhet (f.eks. gårdsbruk) som ikke var organisert som aksjeselskap e.l., er den ene ektefellen regnet som selvstendig og den andre som familiemedlem uten fast lønn, med mindre begge ektefellene var registrert som eiere av virksomheten.

4.3.2. Boligkjennemerker

Boligkjennemerkene gjelder bare for privatboliger og personer i privathusholdninger.

Areal

Boligens areal er det samlede arealet av rom på 6 m² eller mer som blir brukt til boligformål. I tillegg er også entré, ganger, trapperom, vaskerom o.l. med i arealet.

Bosatte pr. bolig

Bosatte pr. bolig er lik tallet på bosatte i privatboliger

dividert med tallet på boliger i alt.

Byggeår

Byggeåret er det året da minst halvparten av boligene i huset var ferdig til innflytting. For hus som er ombygd, er det oppgitt opprinnelig byggeår.

Eie-/leieform

Som *eiere* er også regnet personer som har boretts ved aksje eller andel.

Som *leie for et avgrenset tidsrom* er regnet leieavtaler som løper til en bestemt dato, også framleie. Boliger stilt til disposisjon gjennom arbeidsforhold for en avgrenset tidsperiode er derimot regnet med blant *tjenesteboliger*.

Leie av boligen på *Andre vilkår* gjelder f.eks. ved leiekontrakt ifølge husleieloven, muntlig leieavtale eller kåravtale. Obligasjonsleilighet og trygdeleilighet er også tatt med her.

Etasjeplassering

Etasjeplasseringen viser i hvilken av bygningens etasjer boligen har rom til boligformål. For boliger som går over flere plan, er alle etasjer oppgitt.

Hustype

En *enebolig* ligger fritt med minst en halv meters avstand til neste bygning. Den kan også inneholde en hybelleilighet, og ett eller flere rom kan være i bruk som hybel.

Våningshus tilknyttet gårdsdrift omfatter alle typer bolighus på gårdsbruket.

Et *hus i kjede* (også enebolig i kjede) er forbundet med et annet hus med bod, garasje/carport, svalgang e.l.

I et *terrassehus* er leilighetene bygd sammen i en skråning der flere av leilighetene har terrasse på hele eller deler av taket til leiligheten under.

Terrasseblokk er regnet som blokk og ikke som terrassehus.

Annet boligbygg med mindre enn tre etasjer omfatter for eksempel firemannsbolig, enebolig med mindre enn en halv meters avstand mellom husene o.l.

Leiligheten ligger i et *forretningsbygg* eller i et *bygg for felleshusholdning* dersom mindre enn halvparten av golvarealet i huset brukes til privatbolig.

I noen tabeller er hus i kjede, terrassehus og annet boligbygg med mindre enn tre etasjer slått sammen og gitt betegnelsen *småhus*.

Kjøkken

Kjøkken er den delen av boligen der det er installert utstyr til matlaging. Kjøkkenet kan være et eget rom, men trenger ikke å være det (åpne løsninger).

Dersom flere boliger har felles kjøkken, f.eks. hybler i et hybelbygg, er alle boligene regnet å være uten kjøkken.

I størrelsen på kjøkkenet er også medregnet golvplass til benker og skap.

Oppvarmingskilde

I FoB90 er alle oppvarmingskilder i boligen tatt med, mens det ved forrige telling bare var den viktigste som ble registrert.

Plan i boligen

Boligen er regnet å ligge på ett plan dersom kjøkken, bad/dusj, wc og minst ett beboelsesrom er i samme etasje uten trapper imellom.

Tilgjengelighet

Som et mål for boligens tilgjengelighet er det nytt et inndeling etter plan i boligen, boligens etasjelasering i bygningen og om huset har heis.

Rom - tallet på

Tallet på rom inkluderer beboelsesrom på 6 m² eller mer som kan brukes året rundt. Kjøkken, bad, wc, vaskerom, gang o.l. er ikke med, og heller ikke rom som bare blir brukt til næringsvirksomhet.

Rom pr. bolig

er summen av alle rom dividert med tallet på boliger. I FoB90 er det ikke innhentet spesifiserte oppgaver over tallet på rom i boliger med ni eller flere rom. I oppgavene for *rom i alt* er tallene for antall rom i boliger med ni eller flere rom derfor beregnet ut fra et gjennomsnittstall. Data fra Boforholdsundersøkelsen 1988 er brukt som beregningsgrunnlag.

4.3.3. Husholdningskjennermerker

Husholdningskjennermerkene gjelder for privathusholdninger og personer registrert bosatt i privathusholdninger.

Avfallssortering (kildesortering)

Oppgavene over avfallssortering viser utvalgte avfallstyper som blir sortert ut fra husholdningsavfallet og levert/hentet etter at de er sortert ut. Hver husholdning kunne krysse av for flere typer utsortert avfall. Noen husholdninger sorterer flere typer avfall. Derfor blir summen av husholdninger etter avfallstype større enn tallet på husholdninger som sorterer avfall i alt.

Bil - antall i husholdningen

Med å disponere bil menes å eie/leie bil eller ha mulighet til privat bruk av firmabil. Stasjonsvogn, kombinert bil og varebil som blir brukt til privatkjøring, er også regnet med i tallet på biler.

Familier - antall i husholdningen

Se *Familie* i avsnitt 4.1 og *Familietype* i avsnitt 4.3.

Husholdningstype (tallet på barn i husholdningen)

I tabellene er husholdningene delt inn i énperson- og flerpersonhusholdninger. Flerpersonhusholdninger er videre delt inn i husholdninger med og uten barn.

Vårt begrep *Barn* omfatter ugifte hjemmeboende barn under 18 år som er registrert bosatt i familien til minst én av foreldrene eller andre foresatte. Eldre barn som bor hjemme, er ikke regnet inn i tallet på barn i husholdningen. Husholdninger der alle de hjemmeboende barna er 18 år eller eldre, blir derfor regnet til gruppen flerpersonhusholdninger uten barn.

Privat-/felleshusholdning

Gruppen *Privathusholdning* omfatter alle personer som er registrert bosatt i samme privatbolig.

Beboere (forpleide) som er registrert bosatt i aldershjem, pleiehjem, barmehjem o.l., tilhører en *Felleshusholdning*. I utvalgs kommunene er bare personer 67 år og over regnet som bosatte i felleshusholdninger. Det er ikke innhentet husholdnings- og boligopplysninger for felleshusholdningene.

5. Merknader til tabellene

Tabell 1

Tabell 1 gir sammenlignbare tall tilbake til 1875 etter kommuneinndelingen i 1990.

I 1942 ble en del av Botne herred overført til Holmestrand kjøpstad.

I 1948 ble en del av Våle herred overført til Botne.

I 1964 ble Botne slått sammen med bykommunen Holmestrand.

I tabell 1 omfatter tallene for 1946 og tidligere år ikke folketallet (i alt 8 personer pr. 3. desember 1946) i det området som ble overført fra Våle.

Tabellene 18, 25 og 27

I tabellene nytter vi de anslag på kommunenivå som gir den beste påliteligheten, og som samtidig sikrer konsistens mellom de trykte tabellene. For tabellene 18, 25 og 27 fører dette til at tallene i tabellen ikke summerer seg opp til resultatene slik de framkommer i "I alt"-linjen. Årsaken til dette er at "I alt"-tallene er beregnet med bakgrunn i registerdata, mens de øvrige tallene i tabellene er beregnet bare ved enkel oppblåsing av skjemaautvalget.

Vernepliktige - konsekvenser for sysselsettingstall
Oppgaver over de vernepliktige og sivilt tjenestepiktige er innhentet gjennom Forsvarets overkommando og Siviltjenesteadministrasjonen.

På grunn av rapporteringsrutinene var ikke alle oppgavene kommet inn da heftene for fulltellingskommunene ble produsert. Mangelfulle opplysninger om vernepliktige er omtalt under punkt 5 i disse heftene.

Tabellnummerering

I denne publikasjonen har det vært nødvendig å gjøre en del endringer i tabellene i forhold til i heftene for fulltellingskommunene. Dette skyldes usikkerhetsnivået i utvalgstillene. Tabeller som har endringer av noe omfang, er delt i to. For å gjøre det lettere å sammenligne fulltellings- og utvalgshefter, har slike tabeller fått tabellnummer som tilsvarer nummeret i fulltellingsheftet som hovednummer. I tillegg har tabellen fått et undernummer etter punktum, f.eks. tabell 6.1 og 6.2. I tabeller med undernummer 1 er endringene i hovedsak gjort i forspalten (tabellens linjer). Tabeller med undernummer 2 vil ha endringene i tabellhodet (tabellens kolonner).

I tabellene 3 og 8 er det noe større endringer fordi tabellene er spesielt krevende å utarbeide i den form de har i fulltellingsheftet. De blir derfor utarbeidet i en mer fullstendig utgave senere og kan fås ved henvendelse til SSB, Folketellingsprosjektet.

Tabellene 22 og 23 utgår i utvalgsheftene.

Avrunding av tall

Når en beregner totaltall på grunnlag av et utvalg, vil en vanligvis ende opp med desimaltall som resultat.

Tallene som publiseres er avrundet til nærmeste hele tall, noe som fører til avvik. Et oppgitt sumtall vil ikke alltid stemme med summen av de enkelte tallene i tabellen. Avviket er sjelden stort, oftest 1 eller 2. Tilsvarende avvik vil også kunne forekomme mellom sumtall i de ulike tabellene.

Tabell 1. Folkemengde¹ ved folketellingene 1875-1990, etter kommunegrenser pr. 3. november 1990

År	Folke- mengde	År	Folke- mengde	År	Folke- mengde	År	Folke- mengde
1875 ...	4190*	1920 ...	4855*	1960 ...	6490	1980 ...	8606
1900 ...	5070*	1946 ...	5215*	1970 ...	7348	1990 ...	9205

¹ Tall markert med stjerne er ikke korrigert for enkelte mindre grenseendringer.

K i l d e: Folketellinger, materiale i SSB og Norsk samfunnsvitenskapelig datatjeneste (NSD).

Tabell 2. Folkemengde etter kjønn, ekteskapeleg status og alder. 3. november 1990

Alder	I alt	Menn					Kvinner				
		I alt	Ugifte	Gifte	Enkemenn	Separer- te og skilte	I alt	Ugifte	Gifte	Enker	Separer- te og skilte
I alt	9205	4547	2134	1943	140	330	4658	1806	1946	524	382
0 - 4	589	303	303	-	-	-	286	286	-	-	-
5 - 9	538	288	288	-	-	-	250	250	-	-	-
10 - 14	589	296	296	-	-	-	293	293	-	-	-
15 - 19	692	369	369	-	-	-	323	321	1	-	1
20 - 24	710	342	326	15	-	1	368	311	50	-	7
25 - 29	626	332	210	112	-	10	294	122	144	-	28
30 - 34	626	305	108	167	-	30	321	65	212	1	43
35 - 39	683	334	59	221	1	53	349	36	240	3	70
40 - 44	762	388	45	273	1	69	374	23	272	7	72
45 - 49	620	316	28	239	3	46	304	19	224	10	51
50 - 54	477	248	22	178	2	46	229	4	183	14	28
55 - 59	390	204	12	148	12	32	186	5	141	21	19
60 - 64	418	193	16	151	11	15	225	11	146	46	22
65 - 69	455	220	16	175	15	14	235	9	143	71	12
70 - 74	389	171	16	129	19	7	218	8	105	93	12
75 - 79	300	126	14	75	33	4	174	10	57	100	7
80 - 84	194	64	2	41	18	3	130	16	20	88	6
85 - 89	110	35	3	16	16	-	75	10	8	54	3
90 -	37	13	1	3	9	-	24	7	-	16	1
0 - 6	800	413	413	-	-	-	387	387	-	-	-
7 - 12	671	357	357	-	-	-	314	314	-	-	-
13 - 15	361	170	170	-	-	-	191	191	-	-	-
16 - 19	576	316	316	-	-	-	260	258	1	-	1
20 - 44	3407	1701	748	788	2	163	1706	557	918	11	220
45 - 66	2099	1057	84	795	33	145	1042	43	752	123	124
67 -	1291	533	46	360	105	22	758	56	275	390	37
16 - 24	1286	658	642	15	-	1	628	569	51	-	8
25 - 39	1935	971	377	500	1	93	964	223	596	4	141
40 - 66	2861	1445	129	1068	34	214	1416	66	1024	130	196
16 - 29	1912	990	852	127	-	11	922	691	195	-	36
30 - 49	2691	1343	240	900	5	198	1348	143	948	21	236
50 - 66	1479	741	56	556	30	99	738	24	528	113	73

Tabell 3. Hovedtall for utdanning. Personer 16-66 år etter yrkesaktivitet, kjønn og utdanning¹. 3. november 1989 - 2. november 1990

Høyeste utdanning	I alt	Ikke yrkesaktive	Yrkesaktive			Prosent yrkesaktive		
			I alt	Menn	Kvinner	I alt	Menn	Kvinner
I alt	6082	1764	4318	2361	1957	71,0	76,8	65,1
Barne- og ungdomsskolenivå, 1-9 år i alt	1665	772	893	527	366	53,6	64,9	42,9
Folkeskoleutdanning	724	394	330	208	122	45,6	57,9	33,4
9-årig ungdomsskole	586	245	341	186	155	58,2	60,6	55,6
Ungdomsskolenivå ellers	355	133	222	133	89	62,5	91,1	42,6
Gymnasnivå I, 10 år, i alt	1736	439	1291	555	736	74,4	78,5	71,9
Allment fagfelt	397	75	322	112	210	81,1	84,2	79,5
Industri, håndverk og teknikk	425	112	313	238	75	73,6	69,8	89,3
Samferdsel	42	:	(42)	(29)	:	(100,0)	(100,0)	:
Helsevern	95	:	78	:	76	82,1	:	81,7
Jordbruk, skogbruk og fiske	27	:	:	:	:	:	:	:
Gymnasnivå I ellers	750	231	519	157	362	69,2	86,7	63,6
Gymnasnivå II, 11 - 12 år, i alt	1550	307	1233	806	427	79,5	83,6	74,1
Allment fagfelt	417	117	300	156	144	71,9	76,5	67,6
Administrasjon og økonomi	334	(29)	305	150	155	91,3	100,0	84,2
Industri, håndverk og teknikk	425	57	368	347	:	86,6	87,4	:
Samferdsel	70	(27)	(43)	(28)	:	(61,4)	(50,9)	:
Helsevern	45	:	(36)	:	(36)	(80,0)	:	(80,0)
Jordbruk, skogbruk og fiske	92	:	68	68	:	73,9	82,9	:
Tjenesteyting og forsvar	125	54	71	49	:	56,8	72,1	:
Gymnasnivå II ellers	42	:	(42)	:	(34)	(100,0)	:	(100,0)
Universitets- og høgskolenivå I, 13 - 14 år, i alt	491	81	391	205	186	79,6	88,4	77,5
Undervisning	42	:	(30)	:	(30)	(71,4)	:	(100,0)
Administrasjon, økonomi, samfunnsvitenskap og jus	135	(37)	98	(41)	57	72,6	(82,0)	67,1
Naturvitenskap og teknikk	125	:	116	110	:	92,8	92,4	:
Helsevern	71	(26)	(38)	:	(38)	(53,5)	:	(59,4)
Universitets- og høgskolenivå I ellers	118	:	109	54	55	92,4	85,7	100,0
Universitets- og høgskolenivå II, III og forskernivå, over 14 år, i alt	432	(36)	396	195	201	91,7	69,4	96,6
Undervisning	179	:	167	(43)	124	93,3	(89,6)	94,7
Administrasjon, økonomi, samfunnsvitenskap og jus	63	:	63	(45)	:	100,0	(100,0)	:
Naturvitenskap og teknikk	85	(24)	61	51	:	71,8	68,0	:
Universitets- og høgskolenivå II, III og forskernivå ellers	105	:	105	56	49	100,0	100,0	100,0
Uoppgitt, ingen utdanning og utdanning på førskolenivå	208	118	90	59	(31)	43,3	50,9	(33,7)

¹ Høyeste fullførte utdanning pr. 1. oktober 1990.

Tabell 4. Personer 16 år og over. Hovedtall for yrkesaktivitet i året 3. november 1989 - 2. november 1990

	I alt	Ikke yrkesaktive	Yrkesaktive			Prosent yrkesaktive		
			I alt	Menn	Kvinner	I alt	Menn	Kvinner
I alt	7373	2983	4390	2388	2002	59,5	66,2	53,2
Alder								
16-19	576	309	267	148	119	46,4	46,8	45,8
20-24	710	160	550	272	278	77,5	79,5	75,5
25-29	626	121	505	294	211	80,7	88,6	71,8
30-39	1309	269	1040	545	495	79,4	85,3	73,9
40-49	1382	256	1126	605	521	81,5	85,9	76,8
50-59	867	290	577	349	228	66,6	77,2	54,9
60-66	612	359	253	148	105	41,3	51,2	32,5
67-69	261	210	51	:	(45)	19,5	:	(32,8)
70-	1030	1009	:	:	:	:	:	:
Ekteskapelig status								
Ugifte	2108	812	1296	751	545	61,5	62,9	59,6
Gifte	3889	1334	2555	1382	1173	65,7	71,1	60,3
Før gifte	1376	837	539	255	284	39,2	54,3	31,3
Familietype								
Enslige	1846	1101	745	473	272	40,4	52,3	28,9
Ektepar uten ugifte barn	1432	880	552	280	272	38,5	39,1	38,0
Ektepar med ugifte barn	3265	726	2539	1413	1126	77,8	82,9	72,2
Mor/far med ugifte barn	830	276	554	222	332	66,7	78,7	60,6

Tabell 5. Hovedtall for yrkesaktive i året 3. november 1989 - 2. november 1990

	I alt	Menn			Kvinner			Prosent		
		I alt	Av dette			I alt	Av dette			
			16-29	30-49	50-66		16-29		30-49	50-66
I alt	4390	2388	714	1150	497	2002	608	1016	333	100,0
Næring										
Jordbruk, skogbruk, fiske og fangst	158	102	(40)	(29)	(26)	56	:	(27)	:	3,6
Oljeutvinning og bergverksdrift	(26)	(26)	:	:	:	:	:	:	:	(0,6)
Industri	953	783	177	366	235	170	(33)	104	(34)	21,7
Kraft- og vannforsyning	:	:	:	:	:	:	:	:	:	:
Bygge- og anleggsvirksomhet	363	331	162	131	(33)	(32)	:	:	:	8,3
Varehandel, hotell- og restaurantvirksomhet	769	320	114	182	(25)	449	207	196	(38)	17,5
Transport, lagring, post og telekommunikasjoner	298	227	(37)	123	60	71	(32)	(39)	:	6,8
Bank- og finansieringsvirksomhet, forsikringsvirksomhet, eiendomsdrift og forretningsmessig tjenesteyting	233	104	(33)	66	:	129	74	(45)	:	5,3
Offentlig, sosial og privat tjenesteyting	1578	483	143	231	108	1095	251	590	223	35,9
Yrkesfelt										
Teknisk, vitenskapelig, humanistisk og kunstnerisk arbeid	1170	417	(75)	233	(109)	753	177	391	155	26,6
Administrasjons- og forvaltningsarbeid, bedrifts- og organisasjonsledelse	251	161	:	(118)	:	(90)	:	:	:	5,7
Kontorarbeid	354	(104)	:	:	:	249	(90)	(114)	:	8,1
Handelsarbeid	541	240	:	(141)	:	301	(121)	148	:	12,3
Jordbruks-, skogbruks- og fiskearbeid	197	(124)	:	:	:	(73)	:	:	:	4,5
Gruve- og sprengingsarbeid m.m.	:	:	:	:	:	:	:	:	:	:
Transport- og kommunikasjonsarbeid	238	192	:	(92)	:	:	:	:	:	5,4
Industri-, bygge- og anleggsarbeid	991	893	312	381	188	(98)	:	:	:	22,6
Servicearbeid og militært arbeid	617	224	(120)	(86)	:	392	147	196	:	14,0
Yrkesstatus										
Ansatt	4038	2128	660	1006	455	1910	602	972	307	92,0
Selvstendig	317	239	:	(144)	:	(78)	:	:	:	7,2
Familiemedlem uten fast lønn	:	:	:	:	:	:	:	:	:	:
Arbeidstid i året¹										
Bare heltid, i alt	3246	2201	599	1113	475	1045	355	495	181	73,9
Bare deltid, i alt	948	(122)	(76)	:	:	826	205	452	(140)	21,6
Både heltid og deltid, i alt	197	:	:	:	:	(131)	:	(70)	:	4,5
Yrkesaktiv i 12 måneder										
Heltid	2752	1899	373	1067	453	853	214	449	176	62,7
Deltid	636	:	:	:	:	588	(103)	363	(115)	14,5
Både heltid og deltid i perioden	(105)	:	:	:	:	(72)	:	:	:	(2,4)
Yrkesaktiv 6-11 måneder	498	198	(88)	(68)	:	300	(142)	(133)	:	11,3
Yrkesaktiv 1- 5 måneder	400	211	193	:	:	189	(129)	:	:	9,1
Avtalt arbeidstid i uka										
Ikke yrkesaktiv i uka	525	251	193	:	:	272	147	(81)	:	12,0
1-19 timer	536	(123)	:	:	:	413	(115)	228	:	12,2
20-29 timer	354	:	:	:	:	318	:	203	:	8,1
30-39 timer	2092	1262	302	655	298	831	233	427	171	47,7
40 timer og over	883	716	147	445	(124)	168	:	(77)	:	20,1

¹ Heltid er samlet arbeidstid på 30 timer eller mer i uka (alle arbeidsforhold), noe som svarer til 120 timer eller mer over en fireukersperiode.

Tabell 6.1. Yrkesaktive 16 år og over, etter alder og næring/yrkesfelt. 3. november 1989 - 2. november 1990

	I alt	Alder								Prosent
		6-19	20-24	25-29	30-39	40-49	50-59	60-66	67-	
I alt	4390	267	550	505	1040	1126	577	253	72	100,0
Næring										
Jordbruk, skogbruk, fiske og fangst	158	(38)	:	:	(26)	(30)	:	:	:	3,6
Oljeutvinning og bergverksdrift	(26)	:	:	:	:	:	:	:	:	(0,6)
Industri	953	(37)	72	101	206	264	190	79	:	21,7
Kraft- og vannforsyning	:	:	:	:	:	:	:	:	:	:
Bygge- og anleggsvirksomhet	363	:	50	101	54	93	(32)	:	:	8,3
Varehandel, hotell- og restaurantvirksomhet	769	97	129	95	191	187	(42)	:	:	17,5
Transport, lagring, post og telekommunikasjoner ..	298	:	(24)	(28)	90	72	(48)	:	:	6,8
Bank- og finansieringsvirksomhet, forsikringsvirksomhet, eiendomsdrift og forretningsmessig tjenesteyting	233	:	74	(33)	88	(23)	:	:	:	5,3
Offentlig, sosial og privat tjenesteyting	1578	58	194	142	380	441	236	95	(30)	35,9
Yrkesfelt										
Teknisk, vitenskapelig, humanistisk og kunstnerisk arbeid	1170	:	(135)	(110)	327	297	187	(77)	:	26,6
Administrasjons- og forvaltningsarbeid, bedrifts- og organisasjonsledelse	251	:	:	:	(78)	(91)	:	:	:	5,7
Kontorarbeid	354	:	:	:	(91)	(83)	:	:	:	8,1
Handelsarbeid	541	:	:	:	147	(142)	:	:	:	12,3
Jordbruks-, skogbruks- og fiskearbeid	197	:	:	:	:	:	:	:	:	4,5
Gruve- og sprengningsarbeid m.m.	:	:	:	:	:	:	:	:	:	:
Transport og kommunikasjonsarbeid	238	:	:	:	:	:	:	:	:	5,4
Industri-, bygge- og anleggsarbeid	991	:	(111)	170	173	259	154	:	:	22,6
Servicearbeid og militært arbeid	617	:	(129)	(79)	(118)	163	:	:	:	14,0

Tabell 6.2. Yrkesaktive 16 år og over, etter kjønn/alder/arbeidstid i året og næring/yrkesfelt. 3. november 1989 - 2. november 1990

	I alt	Kjønn		Alder				Yrkesaktiv i		
		Menn	Kvinner	16-29	30-49	50-66	67-	12 måneder	6-11 måneder	1-5 måneder
I alt	4390	2388	2002	1322	2166	830	72	3494	498	400
Næring										
Jordbruk	158	102	56	51	56	(37)	:	(107)	:	:
Skogbruk	:	:	:	:	:	:	:	:	:	:
Fiske og fangst	:	:	:	:	:	:	:	:	:	:
Oljeutvinning og bergverksdrift	(26)	(26)	:	:	:	:	:	:	:	:
Industri i alt	953	783	170	208	467	272	:	856	:	(72)
Næringsmiddel-, drikkevare- og tobaksindustri	:	:	:	:	:	:	:	:	:	:
Tekstil-, beklednings-, lær- og lærvareindustri	(23)	:	:	:	:	:	:	:	:	:
Trevareindustri	70	55	:	(30)	:	:	:	:	:	:
Treforedling, grafisk industri og forlagsv.	54	54	:	:	(37)	:	:	:	:	:
Kjemisk industri, mineralolje-, kull-, gummi- og plastindustri	(24)	(24)	:	:	:	:	:	:	:	:
Keramikk- og glassindustri, mineralske produkter ellers	:	:	:	:	:	:	:	:	:	:
Metallindustri	345	286	59	65	157	124	:	270	:	:
Verkstedindustri	415	341	74	88	223	103	:	394	:	:
Industri ellers	:	:	:	:	:	:	:	:	:	:
Kraft- og vannforsyning	:	:	:	:	:	:	:	:	:	:
Bygge- og anleggsvirksomhet	363	331	(32)	163	146	49	:	272	:	:
Varehandel	677	283	394	239	365	63	:	516	(134)	:
Hotell- og restaurantdrift	92	(37)	55	76	:	:	:	(79)	:	:
Landtransport	118	109	:	:	61	(27)	:	(90)	:	:
Sjøtransport	(33)	(33)	:	:	:	:	:	:	:	:
Transport ellers, lagring, post og telekommunikasjoner	147	85	62	(40)	93	:	:	(139)	:	:
Bank- og finansieringsvirksomhet	93	:	71	(45)	(37)	:	:	:	:	:
Forsikringsvirksomhet, eiendomsdrift og forretningsmessig tjenesteyting	140	82	58	63	72	:	:	(99)	:	:
Offentlig administrasjon, forsvar, politi og rettsvesen	296	198	98	104	122	70	:	225	:	:
Renovasjon og rengjøring	:	:	:	:	:	:	:	:	:	:
Undervisning og forskningsvirksomhet	306	97	209	(45)	184	70	:	272	:	:
Helse- og sosialtjenester	779	112	667	149	430	179	(23)	599	(93)	(87)
Kulturell tjenesteyting, underholdning og sport	70	:	54	:	(42)	:	:	:	:	:
Personlig tjenesteyting	109	(42)	67	67	(36)	:	:	:	:	:
Yrkesfelt										
Teknisk, vitenskapelig, humanistisk og kunstnerisk arbeid	1170	417	753	252	624	264	:	978	(93)	(100)
Administrasjons- og forvaltningsarbeid, bedrifts- og organisasjonsledelse i alt	251	161	(90)	:	169	(68)	:	235	:	:
Offentlig administrasjons- og forvaltningsarbeid	(79)	:	:	:	:	:	:	(72)	:	:
Bedrifts- og organisasjonsledelse	171	(125)	:	:	(128)	:	:	163	:	:
Kontorarbeid	354	(104)	249	(112)	175	(68)	:	270	:	:
Handelsarbeid	541	240	301	182	289	:	:	439	(95)	:
Jordbruks-, skogbruks- og fiskearbeid	197	(124)	(73)	(75)	(71)	:	:	(107)	:	:
Gruve- og sprengningsarbeid m.m.	:	:	:	:	:	:	:	:	:	:
Transport og kommunikasjonsarbeid	238	192	:	:	(117)	:	:	215	:	:
Industri-, bygge- og anleggsarbeid i alt	991	893	(98)	338	432	209	:	836	:	(106)
Jern- og metallvarearbeid	251	230	:	:	(145)	:	:	223	:	:
Elektroarbeid	(89)	(77)	:	:	:	:	:	(74)	:	:
Trearbeid	151	151	:	(95)	:	:	:	(114)	:	:
Næringsmiddelarbeid	:	:	:	:	:	:	:	:	:	:
Maskin- og motordrift	(76)	(76)	:	:	:	:	:	(71)	:	:
Laste-, losse- og lagerarbeid	:	:	:	:	:	:	:	:	:	:
Industri-, bygge- og anleggsarbeid ellers	363	298	:	(98)	180	(86)	:	306	:	:
Servicearbeid og militært arbeid	617	224	392	267	281	(68)	:	395	(126)	(95)

Tabell 7.1. Yrkesaktive 16 år og over, etter arbeidstid i året og kjønn/næring/yrkesfelt. 3. november 1989 - 2. november 1990

	I alt	Yrkesaktiv i 12 måneder			Yrkesaktiv i 6-11 måneder			Yrkesaktiv i 1-5 måneder		
		Heltid ¹	Deltid ¹	Både heltid og deltid i perioden	Heltid	Deltid	Både heltid og deltid i perioden	Heltid	Deltid	Både heltid og deltid i perioden
I alt	4390	2752	636	(105)	223	197	(78)	271	(115)	:
Kjønn										
Menn	2388	1899	:	:	(130)	:	:	172	:	:
Kvinner	2002	853	588	(72)	(93)	155	:	(99)	(83)	:
Næring										
Jordbruk, skogbruk, fiske og fangst	158	(72)	:	:	:	:	:	:	:	:
Oljeutvinning og bergverksdrift	(26)	:	:	:	:	:	:	:	:	:
Industri	953	787	:	:	:	:	:	:	:	:
Kraft- og vannforsyning	:	:	:	:	:	:	:	:	:	:
Bygge- og anleggsvirksomhet	363	256	:	:	:	:	:	:	:	:
Varehandel, hotell- og restaurantvirksomhet	769	407	173	:	:	(85)	:	:	:	:
Transport, lagring, post og telekommunikasjoner	298	245	:	:	:	:	:	:	:	:
Bank- og finansieringsvirksomhet, forsikringsvirksomhet, eiendomsdrift og forretningsmessig tjenesteyting	233	(134)	:	:	:	:	:	:	:	:
Offentlig, sosial og privat tjenesteyting ...	1578	827	336	(71)	(76)	(72)	:	(73)	(83)	:
Yrkesfelt										
Teknisk, vitenskapelig, humanistisk og kunstnerisk arbeid	1170	715	218	:	:	:	:	:	:	:
Administrasjons- og forvaltningsarbeid, bedrifts- og organisasjonstedeelse i alt	251	215	:	:	:	:	:	:	:	:
Kontorarbeid	354	187	:	:	:	:	:	:	:	:
Handelsarbeid	541	331	(93)	:	:	(76)	:	:	:	:
Jordbruks-, skogbruks- og fiskearbeid	197	:	:	:	:	:	:	:	:	:
Gruve- og sprengningsarbeid m.m.	:	:	:	:	:	:	:	:	:	:
Transport og kommunikasjonsarbeid	238	189	:	:	:	:	:	:	:	:
Industri-, bygge- og anleggsarbeid	991	812	:	:	:	:	(99)	:	:	:
Servicearbeid og militært arbeid	617	226	149	:	:	:	:	:	:	:

¹ Heltid er samlet arbeidstid på 30 timer eller mer i uka (alle arbeidsforhold), noe som svarer til 120 timer eller mer over en fireukersperiode.

Tabell 7.2. Yrkesaktive 16 år og over, etter kjønn, arbeidstid i året og næring/yrkesfelt. 3. november 1989 - 2. november 1990

	I alt	Menn			Kvinner				
		I alt	Yrkesaktiv i			I alt	Yrkesaktiv i		
			12 måneder	6-11 måneder	1-5 måneder		12 måneder	6-11 måneder	1-5 måneder
I alt	4390	2388	1980	198	211	2002	1513	300	189
Næring									
Jordbruk, skogbruk, fiske og fangst	158	102	:	:	:	56	:	:	:
Oljeutvinning og bergverksdrift	(26)	(26)	:	:	:	:	:	:	:
Industri	953	783	688	:	:	170	152	:	:
Kraft- og vannforsyning	:	:	:	:	:	:	:	:	:
Bygge- og anleggsvirksomhet	363	331	251	:	:	(32)	:	:	:
Varehandel, hotell- og restaurantvirksomhet	769	320	290	:	:	449	305	(123)	:
Transport, lagring, post og telekommunikasjoner	298	227	208	:	:	71	:	:	:
Bank- og finansieringsvirksomhet, forsikringsvirksomhet, eiendomsdrift og forretningsmessig tjenesteyting	233	104	(75)	:	:	129	(84)	:	:
Offentlig, sosial og privat tjenesteyting	1578	483	378	:	:	1095	856	(118)	(121)
Yrkesfelt									
Teknisk, vitenskapelig, humanistisk og kunstnerisk arbeid	1170	417	371	:	:	753	607	(68)	(78)
Administrasjons- og forvaltningsarbeid, bedrifts- og organisasjonsledelse	251	161	(145)	:	:	(90)	(90)	:	:
Kontorarbeid	354	(104)	(74)	:	:	249	196	:	:
Handelsarbeid	541	240	233	:	:	301	206	(95)	:
Jordbruks-, skogbruks- og fiskearbeid	197	(124)	:	:	:	(73)	:	:	:
Gruve- og sprengingsarbeid m.m.	:	:	:	:	:	:	:	:	:
Transport- og kommunikasjonsarbeid	238	192	169	:	:	:	:	:	:
Industri-, bygge- og anleggsarbeid	991	893	752	:	(93)	(98)	(85)	:	:
Servicearbeid og militært arbeid	617	224	164	:	:	392	232	(86)	(75)

Tabell 8. Hovedtall for yrkesaktive i uka 27. oktober - 2. november 1990, etter vanlig/avtalt arbeidstid

	I alt	Menn					Kvinner				
		I alt	1-19 timer	20-29 timer	30-39 timer	40 timer og over	I alt	1-19 timer	20-29 timer	30-39 timer	40 timer og over
I alt	3867	2138	(123)	:	1262	716	1729	413	318	831	168
Alder											
16-29	981	520	:	:	302	147	461	(115)	:	233	:
30-49	2081	1146	:	:	655	445	935	228	203	427	(77)
50-66	769	458	:	:	298	(124)	311	:	:	171	:
67-	(35)	:	:	:	:	:	:	:	:	:	:
Utført arbeidstid i uka											
Var ikke på arbeid	(70)	:	:	:	:	:	:	:	:	:	:
1 - 19 timer	497	(113)	(105)	:	:	:	384	321	:	:	:
20 - 29 timer	439	:	:	:	:	:	375	(72)	274	:	:
30 - 39 timer	1799	1094	:	:	1024	:	705	:	:	678	:
40 timer og over	1062	842	:	:	197	639	220	:	:	(75)	(132)

Tabell 9.1. Yrkesaktive 16 år og over i uka 27. oktober - 2. november 1990, etter kjønn, vanlig/avtalt arbeidstid og næring

Næring	I alt	Menn					Kvinner				
		I alt	1-19 timer	20-29 timer	30-39 timer	40 timer og over	I alt	1-19 timer	20-29 timer	30-39 timer	40 timer og over
I alt	3867	2138	(123)	:	1262	716	1729	413	318	831	168
Jordbruk, skogbruk, fiske og fangst ..	103	57	:	:	:	:	(46)	:	:	:	:
Oljeutvinning og bergverksdrift	:	:	:	:	:	:	:	:	:	:	:
Industri	878	728	:	:	540	153	150	:	:	(100)	:
Kraft- og vannforsyning	:	:	:	:	:	:	:	:	:	:	:
Bygge- og anleggsvirksomhet	331	303	:	:	205	(88)	(28)	:	:	:	:
Varehandel, hotell- og restaurantvirksomhet	699	305	:	:	(107)	159	394	(117)	(87)	150	:
Transport, lagring, post og telekommunikasjoner	281	210	:	:	(105)	(82)	71	:	:	:	:
Bank- og finansieringsvirksomhet, forsikringsvirksomhet, eiendomsdrift og forretningsmessig tjenesteyting ..	189	89	:	:	:	:	100	:	:	:	:
Offentlig, sosial og privat tjenesteyting	1357	415	:	:	216	158	942	234	180	450	(78)

Tabell 9.2. Yrkesaktive 16 år og over i uka 27. oktober - 2. november 1990, etter vanlig/avtalt arbeidstid, kjønn og næring/yrkesfelt

	I alt	1-29 timer	30 timer og over	Menn		Kvinner	
				I alt	Av dette 30 timer og over	I alt	Av dette 30 timer og over
I alt	3867	890	2977	2138	1978	1729	999
Næring							
Jordbruk	103	:	(73)	57	:	(46)	:
Skogbruk	:	:	:	:	:	:	:
Fiske og fangst	:	:	:	:	:	:	:
Oljeutvinning og bergverksdrift	:	:	:	:	:	:	:
Industri i alt	878	:	812	728	693	150	(119)
Næringsmiddel-, drikkevare- og tobaksindustri	:	:	:	:	:	:	:
Tekstil-, bекlednings-, lær- og lærvareindustri	:	:	:	:	:	:	:
Trevareindustri	62	:	:	(48)	:	:	:
Treforedling, grafisk industri og forlagsv. ..	54	:	:	54	:	:	:
Kjemisk industri, mineralolje-, kull-, gummi- og plastindustri	(24)	:	:	(24)	:	:	:
Keramikk- og glassindustri, mineralske produkter ellers	:	:	:	:	:	:	:
Metallindustri	312	:	291	262	248	50	:
Verkstedindustri	396	:	383	324	317	72	:
Industri ellers	:	:	:	:	:	:	:
Kraft- og vannforsyning	:	:	:	:	:	:	:
Bygge- og anleggsvirksomhet	331	:	298	303	293	(28)	:
Varehandel	622	225	397	275	236	347	161
Hotell- og restaurantdrift	77	:	:	(30)	:	(47)	:
Landtransport	101	:	(92)	92	(92)	:	:
Sjøtransport	(33)	:	:	(33)	:	:	:
Transport ellers, lagring, post og telekommunikasjoner	147	:	(115)	85	:	62	:
Bank- og finansieringsvirksomhet	72	:	:	:	:	50	:
Forsikringsvirksomhet, eiendomsdrift og forretningsmessig tjenesteyting	117	:	(103)	67	:	50	:
Offentlig administrasjon, forsvar, politi og rettsvesen	249	:	228	164	156	85	(72)
Renovasjon og rengjøring	:	:	:	:	:	:	:
Undervisning og forskningsvirksomhet	298	(108)	190	96	(79)	202	(111)
Helse- og sosialtjenester	657	260	397	96	(96)	561	301
Kulturell tjenesteyting, underholdning og sport	63	:	:	:	:	(47)	:
Personlig tjenesteyting	72	:	:	(25)	:	(47)	:
Yrkesfelt							
Teknisk, vitenskapelig, humanistisk og kunstnerisk arbeid	1013	288	725	366	341	648	384
Administrasjons- og forvaltningsarbeid, bedrifts- og organisasjonsledelse	251	:	231	161	154	(89)	(76)
Kontorarbeid	308	(83)	225	(99)	(87)	209	(138)
Handelsarbeid	500	156	344	241	219	259	(125)
Jordbruks-, skogbruks- og fiskearbeid	(121)	:	(89)	:	:	:	:
Gruve- og sprengingsarbeid m.m.	:	:	:	:	:	:	:
Transport- og kommunikasjonsarbeid	222	:	189	177	163	:	:
Industri-, bygge- og anleggsarbeid	920	:	861	829	770	(91)	(91)
Servicearbeid og militært arbeid	513	219	294	185	169	328	(125)

Tabell 10. Yrkesaktive 16 år og over med fast oppmøteplass på arbeid i uka 27. oktober - 2. november 1990, etter tallet på arbeidsreiser, reisetid og yrkesfelt/oppmøteplass

	I alt	Reiste ikke	Reiste 1 gang			Reiste 2-3 ganger			Reiste 4 ganger eller flere		
			I alt	Reisetid		I alt	Reisetid		I alt	Reisetid	
				Under 45 min	45 min og over		Under 45 min	45 min og over		Under 45 min	45 min og over
I alt	3453	257 (133)	(80)	:	401	361	:	2661	2264	397	
Yrkesfelt											
Teknisk, vitenskapelig, humanistisk og kunstnerisk arbeid	927	:	:	:	(144)	(122)	:	729	600	(129)	
Administrasjons- og forvaltningsarbeid, bedrifts- og organisasjonsledelse	225	:	:	:	:	:	:	198	162	:	
Kontorarbeid	296	:	:	:	:	:	:	238	224	:	
Handelsarbeid	462	:	:	:	(82)	(82)	:	335	292	:	
Jordbruks-, skogbruks- og fiskearbeid	(112)	:	:	:	:	:	:	:	:	:	
Gruve- og sprengingsarbeid m.m.	:	:	:	:	:	:	:	:	:	:	
Transport- og kommunikasjonsarbeid	152	:	:	:	:	:	:	(132)	(110)	:	
Industri-, bygge- og anleggsarbeid	804	:	:	:	:	:	:	719	628	(92)	
Servicearbeid og militært arbeid	467	:	:	:	(117)	(104)	:	262	200	:	
Oppmøteplass og kjønn											
I bostedsfylket	2577	152 (74)	(74)	:	323	303	:	2028	1973	:	
Menn	1260	(93)	:	:	:	:	:	1086	1058	:	
Kvinner	1317	:	:	:	264	251	:	942	916	:	
I bostedskommunen	2082	152 (74)	(74)	:	244	238	:	1613	1588	:	
Menn	1009	(93)	:	:	:	:	:	848	843	:	
Kvinner	1074	:	:	:	198	192	:	765	745	:	
0704 Tønsberg	154	:	:	:	:	:	:	(140)	(140)	:	
Menn	(86)	:	:	:	:	:	:	(78)	(78)	:	
Kvinner	(68)	:	:	:	:	:	:	:	:	:	
0701 Borre	(91)	:	:	:	:	:	:	(70)	(70)	:	
Menn	:	:	:	:	:	:	:	:	:	:	
Kvinner	:	:	:	:	:	:	:	:	:	:	
0713 Sande	(85)	:	:	:	:	:	:	:	:	:	
Menn	:	:	:	:	:	:	:	:	:	:	
Kvinner	:	:	:	:	:	:	:	:	:	:	
Andre kommuner i fylket	165	:	:	:	:	:	:	(139)	(118)	:	
Menn	(88)	:	:	:	:	:	:	(88)	(74)	:	
Kvinner	(77)	:	:	:	:	:	:	:	:	:	
Utenfor fylket	613	(72)	:	:	:	:	:	446	(138)	309	
Menn	397	:	:	:	:	:	:	333	(109)	224	
Kvinner	216	:	:	:	:	:	:	(113)	(85)	(85)	
0602 Drammen	180	:	:	:	:	:	:	151	(91)	:	
Menn	(139)	:	:	:	:	:	:	(131)	(77)	:	
Kvinner	:	:	:	:	:	:	:	:	:	:	
0301 Oslo	176	:	:	:	:	:	:	(125)	:	(103)	
Menn	(85)	:	:	:	:	:	:	:	:	:	
Kvinner	(91)	:	:	:	:	:	:	:	:	:	
0219 Bærum	(103)	:	:	:	:	:	:	(81)	:	(81)	
Menn	(75)	:	:	:	:	:	:	(67)	:	(67)	
Kvinner	:	:	:	:	:	:	:	:	:	:	
Andre steder utenfor fylket	154	:	:	:	:	:	:	(89)	:	:	
Menn	(99)	:	:	:	:	:	:	(76)	:	:	
Kvinner	:	:	:	:	:	:	:	:	:	:	
Uoppgitt oppmøteplass	264	:	:	:	:	:	:	187	153	:	
Menn	184	:	:	:	:	:	:	(128)	(94)	:	
Kvinner	(80)	:	:	:	:	:	:	:	:	:	

Tabell 11. Yrkesaktive 16 år og over med fast arbeidsreise i uka 27. oktober - 2. november 1990, etter reisemåte, oppmøteplass, tallet på arbeidsreiser, reisetid og etter reisemåte, kjønn og alder

	I alt	Ett transportmiddel						To eller flere transportmidler		
		Bil	Buss	Tog, trikk, T-bane	Båt	Sykkel, gange over 10 min	Annet	Kollektiv transport og/eller sykkel, gange over 10 min	Kollektiv transport og bil	Andre kombinasjoner
I alt	3196	2081	(95)	:	:	459	195	(113)	(133)	(93)
Oppmøteplass, tallet på arbeidsreiser og reisetid										
Oppmøteplass i bostedskommunen .	1930	1129	(90)	:	:	425	167	:	:	(74)
Reiste 1 gang	(74)	:	:	:	:	:	:	:	:	:
Under 45 min	(74)	:	:	:	:	:	:	:	:	:
45 min og over	:	:	:	:	:	:	:	:	:	:
Reiste 2 - 3 ganger	244	(122)	:	:	:	:	:	:	:	:
Under 45 min	238	(116)	:	:	:	:	:	:	:	:
45 min og over	:	:	:	:	:	:	:	:	:	:
Reiste 4 ganger eller flere	1613	962	:	:	:	375	(104)	:	:	:
Under 45 min	1588	956	:	:	:	369	(104)	:	:	:
45 min og over	:	:	:	:	:	:	:	:	:	:
Oppmøteplass utenfor bostedskommunen	1035	792	:	:	:	:	:	(93)	(88)	:
Reiste 1 gang	:	:	:	:	:	:	:	:	:	:
Under 45 min	:	:	:	:	:	:	:	:	:	:
45 min og over	:	:	:	:	:	:	:	:	:	:
Reiste 2 - 3 ganger	(127)	(92)	:	:	:	:	:	:	:	:
Under 45 min	(101)	(86)	:	:	:	:	:	:	:	:
45 min og over	:	:	:	:	:	:	:	:	:	:
Reiste 4 ganger eller flere	861	686	:	:	:	:	:	(72)	:	:
Under 45 min	523	466	:	:	:	:	:	:	:	:
45 min og over	338	220	:	:	:	:	:	:	:	:
Uoppgitt oppmøteplass	231	159	:	:	:	:	:	:	:	:
Kjønn og alder										
Menn	1692	1236	:	:	:	198	(67)	:	(73)	:
16-29	402	280	:	:	:	:	:	:	:	:
30-49	916	711	:	:	:	(127)	:	:	:	:
50-66	367	246	:	:	:	:	:	:	:	:
67-	:	:	:	:	:	:	:	:	:	:
Kvinner	1504	844	(70)	:	:	261	(128)	:	:	:
16-29	404	219	:	:	:	:	:	:	:	:
30-49	819	510	:	:	:	149	:	:	:	:
50-66	267	(108)	:	:	:	(71)	:	:	:	:
67-	:	:	:	:	:	:	:	:	:	:

Tabell 12. Boliger og bosatte. Hustype, tallet på rom, kjøkken. 3. november 1990

	Boliger					Bosatte	
	I alt	Frittliggende enebolig eller våningshus tilknyttet gårdsdrift	Andre ene- og tomannsboliger og småhus	Blokk, leiegård e.l.	Forretningsbygg, bygg for felleshusholdning e.l.	I alt	Pr. bolig
I alt	3838	2403	930	456	(49)	9126	2,4
1 rom	152	(49)	(54)	(34)	:	218	1,4
Med kjøkken i alt	136	(40)	(54)	(34)	:	196	1,4
Kjøkken 6 m ² eller større	(63)	(33)	:	:	:	(112)	(1,8)
Kjøkken mindre enn 6 m ²	73	:	(33)	:	:	84	1,2
Uten kjøkken	:	:	:	:	:	:	:
2 rom	589	188	260	130	:	783	1,3
Med kjøkken i alt	572	188	250	123	:	761	1,3
Kjøkken 6 m ² eller større	404	152	162	80	:	562	1,4
Kjøkken mindre enn 6 m ²	168	(36)	89	(43)	:	200	1,2
Uten kjøkken	:	:	:	:	:	:	:
3 rom	864	367	257	225	:	1666	1,9
4 rom	960	597	296	(62)	:	2468	2,6
5 rom	531	504	:	:	:	1545	2,9
6 rom	308	288	:	:	:	999	3,2
7 rom	185	171	:	:	:	587	3,2
8 rom	126	119	:	:	:	477	3,8
9 rom eller flere	123	119	:	:	:	383	3,1

Tabell 13. Boliger, rom og bosatte, etter hustype. 3. november 1990

	I alt	Frittliggende enebolig eller våningshus tilknyttet gårdsdrift	Hus i kjede, rekkehus, terrassehus, vertikaldelt tomannsbolig	Horisontaldelt tomannsbolig eller annet boligbygg med mindre enn 3 etasjer	Blokk, leiegård e.l.	Forretningsbygg, bygg for felleshusholdning e.l.
Boliger i alt	3838	2403	654	276	456	(49)
Bosatte i alt	9126	6468	1364	453	773	(68)
Rom i alt	15674	11387	2165	756	1247	(119)
Rom pr. bolig	4,1	4,7	3,3	2,7	2,7	(2,4)
Bosatte pr. bolig	2,4	2,7	2,1	1,6	1,7	(1,4)

Tabell 14. Boliger etter eieform og areal¹. Rom og bosatte, etter eieform. 3. november 1990

	I alt	Boligen eies			Boligen leies			
		I alt	Privat	Gjennom borettslag e.l.	I alt	Som tjenestebolig	For et avgrenset tidsrom	På andre vilkår
Boliger i alt	3838	2991	2104	887	847	(39)	242	567
Under 50 m ²	299	117	(53)	(64)	182	:	80	99
50 - 59 m ²	295	166	(38)	128	129	:	:	105
60 - 79 m ²	663	458	146	312	205	:	(32)	166
80 - 99 m ²	892	694	444	251	197	:	(65)	121
100 - 129 m ²	674	624	534	90	(50)	:	:	:
130 - 149 m ²	383	350	321	:	(33)	:	:	:
150 - 199 m ²	331	307	295	:	:	:	:	:
200 m ² eller mer	300	274	274	:	:	:	:	:
Bosatte i alt	9126	7631	5992	1640	1495	(126)	419	950
Bosatte pr. bolig	2,4	2,6	2,8	1,8	1,8	(3,2)	1,7	1,7
Rom i alt	15674	13088	10252	2836	2587	(154)	699	1734
Rom pr. bolig	4,1	4,4	4,9	3,2	3,1	(3,9)	2,9	3,1

¹ Medregnet kjøkken, gang, bad o.l.

Tabell 15. Boliger etter tallet på rom og tallet på bosatte. 3. november 1990

Tallet på bosatte	I alt	Tallet på rom								
		1	2	3	4	5	6	7	8	9 eller flere
Boliger i alt	3838	152	589	864	960	531	308	185	126	123
1	1261	119	455	358	172	82	:	:	:	:
2	1080	:	100	302	368	143	70	(49)	:	:
3	611	:	:	130	185	114	70	(49)	:	:
4	627	:	:	(60)	183	140	101	(46)	(32)	(51)
5	207	:	:	:	(41)	(40)	(44)	:	:	:
6 eller flere	53	:	:	:	:	:	:	:	:	:

Tabell 16. Boliger etter husets byggeår og hustype/eieform/oppvarmingskilde. Bosatte og rom, etter husets byggeår. 3. november 1990

	I alt	Husets byggeår							
		-1900	1901-1920	1921-1940	1941-1945	1946-1960	1961-1970	1971-1980	1981-1990
Boliger i alt	3838	317	159	197	(48)	666	699	1073	679
Hustype									
Frittliggende enebolig eller våningshus tilknyttet gårdsdrift	2403	241	109	147	:	477	522	604	275
Hus i kjede, rekkehus, terrassehus eller vertikaldelt tomannsbolig	654	:	:	:	:	(44)	(52)	296	238
Horisontaldelt tomannsbolig eller annet boligbygg med mindre enn 3 etasjer	276	(44)	(42)	:	:	87	:	:	(41)
Blokk, leiegård eller annet boligbygg med 3 etasjer eller mer	456	:	:	:	:	(58)	120	135	103
Forretningsbygg, pensjonat, aldershjem, militærforlegning eller annet bygg for felleshusholdning	(49)	:	:	:	:	:	:	:	:
Eie-/leieform									
Eies i alt	2991	202	85	112	(38)	562	549	911	532
Privat	2104	188	81	109	:	434	441	523	308
Gjennom borettslag eller boligaksjeselskap	887	:	:	:	:	128	108	388	225
Leies i alt	847	114	75	85	:	105	151	162	146
Som tjenestebolig	(39)	:	:	:	:	:	:	:	:
For et avgrenset tidsrom	242	(32)	:	:	:	(31)	(47)	(44)	(51)
På andre vilkår	567	82	(49)	(65)	:	71	91	111	93
Oppvarmingskilde									
En kilde, i alt	1578	101	(49)	(64)	:	180	258	524	385
Sentralvarme	75	:	:	:	:	:	:	:	:
Elektriske ovner, varmekabler ø.l.	1191	(39)	:	(50)	:	100	184	443	338
Ovner for flytende brensel	71	:	:	:	:	:	:	:	:
Ovner for fast brensel	240	(62)	:	:	:	(52)	(36)	:	:
To eller flere kilder, i alt	2260	216	110	133	(32)	487	441	549	293
Elektriske ovner og ovner for fast brensel	1221	136	75	67	:	239	187	253	242
Elektriske ovner og ovner for flytende brensel	274	(31)	:	:	:	71	(36)	79	(32)
Ovner for fast og flytende brensel	(63)	:	:	:	:	:	:	:	:
Sentralvarme og én eller flere andre kilder	74	:	:	:	:	:	:	:	:
Andre kombinasjoner	629	(38)	:	(51)	:	141	188	183	:
Bosatte i alt	9126	712	383	421	(132)	1441	1572	2766	1698
Bosatte pr. bolig	2,4	2,2	2,4	2,1	(2,8)	2,2	2,2	2,6	2,5
Rom i alt	15674	1330	694	853	(181)	2610	2923	4487	2597
Rom pr. bolig	4,1	4,2	4,4	4,3	(3,8)	3,9	4,2	4,2	3,8

Tabell 17.1. Boliger etter sanitærutstyr og størrelse. 3. november 1990

	I alt	Sanitærutstyr					
		Med WC			Uten WC		
		I alt	Med bad	Uten bad	I alt	Med bad	Uten bad
Boliger i alt	3838	3662	3581	81	176	(43)	133
Tallet på rom på 6 m² eller mer (kjøkken, gang, bad o.l. er <i>ikke</i> medregnet)							
1-2 rom	741	644	606	(39)	96	:	86
3 rom	864	833	808	:	(31)	:	:
4 rom	960	934	927	:	:	:	:
5 rom eller flere	1273	1251	1240	:	:	:	:

Tabell 17.2. Boliger og bosatte. Sanitærutstyr/byggeår, størrelse og tilgjengelighet. 3. november 1990

	I alt	Av dette med både bad og WC	Husets byggeår		
			-1900	1901-1960	1961-1990
			Boliger i alt	3838	3581
Tallet på rom på 6 m² eller mer (kjøkken, gang, bad o.l. er <i>ikke</i> medregnet)					
1 rom	152	126	:	(43)	106
Med kjøkken 6 m ² eller større	(63)	(55)	:	:	(37)
Med kjøkken mindre enn 6 m ²	73	69	:	:	(60)
Uten kjøkken	:	:	:	:	:
2 rom	589	479	70	188	330
Med kjøkken 6 m ² eller større	404	317	(55)	149	200
Med kjøkken mindre enn 6 m ²	168	145	:	(39)	114
Uten kjøkken	:	:	:	:	:
3 rom	864	808	75	231	558
4 rom	960	927	(60)	246	654
5 rom	531	521	(31)	148	352
6 rom	308	303	:	98	184
7 rom	185	174	:	(49)	116
8 rom	126	119	:	(31)	85
9 rom eller flere	123	123	:	(36)	(65)
Etasjeplassering. Heis					
Boliger med beboelsesrom i én etasje i alt					
Kjelleretasje	170	133	:	(55)	94
Underetasje	(61)	(46)	:	:	(45)
1. etasje	1517	1408	96	365	1056
2. etasje	427	370	(43)	155	228
3. etasje	101	99	:	:	75
4. etasje	119	112	:	:	93
I hus med heis	:	:	:	:	:
I hus uten heis	104	97	:	:	78
5. etasje eller høyere	:	:	:	:	:
I hus med heis	:	:	:	:	:
I hus uten heis	:	:	:	:	:
Boliger med beboelsesrom i flere etasjer i alt					
1. etasje og underetasje/kjeller	546	546	:	71	453
1. og 2. etasje	749	720	103	321	326
1. og 2. etasje og underetasje/kjeller	129	129	:	(54)	68
1., 2. og 3. etasje	:	:	:	:	:
Andre etasjekombinasjoner	:	:	:	:	:
Bosatte i alt	9126	8690	712	2378	6036
Bosatte pr. bolig	2,4	2,4	2,2	2,2	2,5
Rom i alt	15674	14917	1330	4338	10006
Rom pr. bolig	4,1	4,2	4,2	4,1	4,1

Tabell 18. Boliger etter standardindikatorer. Bosatte etter alder og standardindikatorer. 3. november 1990

	Boliger	Bosatte								
		I alt	0-19	20-29	30-39	40-49	50-59	60-69	70-79	80-
I alt ¹	3838	9126	2408	1336	1309	1382	867	873	682	264
Hustype										
Frittliggende enebolig eller våningshus tilknyttet gårdsdrift	2403	6468	1809	784	875	1069	676	664	449	(142)
Småhus	930	1817	436	323	296	179	(119)	202	196	:
Blokk, leiegård, forretningsbygg, bygg for felleshusholdning e.l.	505	841	(132)	180	(130)	(74)	(79)	(105)	(89)	:
Tallet på rom. Kjøkken										
1 - 2 rom	741	1000	(96)	223	(106)	(126)	(81)	(111)	165	(92)
Med kjøkken	708	957	(96)	217	(106)	(107)	(71)	(104)	165	(92)
Uten kjøkken	(33)	(43)	:	:	:	:	:	:	:	:
3 - 4 rom	1824	4134	996	571	630	500	363	518	447	(108)
5 rom eller flere	1273	3991	1284	492	566	696	429	341	(121)	:
Byggeår										
- 1900	317	712	158	(72)	(99)	(86)	:	(105)	(98)	:
1901 - 1960	1070	2378	503	312	262	305	237	327	311	(121)
1961 - 1990	2451	6036	1716	903	940	931	583	539	324	(100)
Oppvarmingskilder										
En kilde, i alt	1578	3202	723	509	500	320	274	418	361	(97)
Sentralvarme, elektriske ovner, varmekabler e.l.	1266	2498	538	434	419	233	216	317	271	(70)
Ovner for flytende brensel	71	159	:	:	:	:	:	:	:	:
Ovner for fast brensel	240	545	(133)	:	:	(67)	:	(85)	(68)	:
To eller flere kilder, i alt	2260	5924	1654	778	801	1002	600	553	372	164
Elektriske ovner og ovner for fast brensel	1221	3309	1043	395	580	480	279	257	161	(113)
Elektriske ovner og ovner for flytende brensel	274	653	(138)	(109)	:	(139)	(111)	:	:	:
Ovner for fast og flytende brensel	(63)	(133)	:	:	:	:	:	:	:	:
Sentralvarme og én eller flere andre kilder	74	180	:	:	:	:	:	:	:	:
Andre kombinasjoner	629	1649	413	202	170	317	178	222	(119)	:
Sanltærforhold										
Har både bad og WC	3581	8690	2297	1252	1260	1249	825	926	679	202
Har WC, men ikke bad	81	138	:	:	:	:	:	:	:	:
Har bad, men ikke WC	(43)	(130)	:	:	:	:	:	:	:	:
Har verken bad eller WC	133	167	:	:	:	:	:	:	:	:
Etasjeplassering. Heis										
Boliger med beboelsesrom i én etasje i alt	2397	4887	1038	702	612	757	444	564	567	203
1. etasje, kjelleretasje eller underetasje	1748	3685	814	457	439	629	359	438	447	(101)
2. etasje eller høyere	649	1202	224	244	173	(128)	(86)	(126)	(120)	(102)
I hus med heis	(33)	(37)	:	:	:	:	:	:	:	:
I hus uten heis	615	1165	224	244	166	(128)	(86)	(111)	(109)	(98)
Boliger med beboelsesrom i flere etasjer	1441	4239	1339	585	690	564	430	407	166	:
Plan i boligen										
Boliger med kjøkken, bad, WC og minst ett beboelsesrom på ett plan	3329	7989	2044	1129	1144	1165	789	869	646	202
Eie-/leieform										
Eies i alt	2991	7631	2067	959	1113	1175	734	859	550	175
Privat	2104	5992	1711	693	851	1020	613	619	381	(104)
Gjennom borettslag e.l.	887	1640	356	266	262	156	(121)	239	169	(70)
Leies	847	1495	310	328	189	(146)	(140)	(112)	183	(86)
Tallet på bosatte										
1	1261	1261	:	(134)	(134)	(142)	(134)	216	358	(127)
2	1080	2160	(124)	317	147	171	347	616	319	(119)
3	611	1834	499	321	296	339	221	(104)	:	:
4	627	2506	1000	386	498	464	(137)	:	:	:
5	207	1035	552	(101)	167	170	:	:	:	:
6 eller flere	53	330	186	:	:	:	:	:	:	:

¹ Se tekstdelen, pkt. 5.

Tabell 19. Husholdninger, familier og personer, etter type husholdning¹. Husholdninger etter type husholdning¹ og tallet på familier i husholdningen/yrkesaktivitet i husholdningen/eieform/tallet på rom i boligen og kjøkken. 3.november 1990

	I alt	En- person- hus- hold- ninger	Flerpersonhusholdninger uten barn			Flerpersonhusholdninger med barn			
			I alt	2 per- soner	3 per- soner eller flere	I alt	1 barn	2 barn	3 barn eller flere
Personer i alt	9126	1261	3158	1925	1233	4707	1907	1930	871
Familier i alt	4206	1261	1514	1099	415	1431	715	538	178
Husholdninger i alt	3838	1261	1327	963	364	1251	606	479	165
Tallet på familier i husholdningen									
1 familie	3484	1261	1148	826	322	1075	501	422	152
2 familier	343	.	173	137	(36)	170	101	(56)	:
3 familier	:	.	:	.	:	:	:	:	:
4 familier eller flere	:	.	:	.	:	:	:	:	:
Yrkesaktivitet. Tallet på yrkesaktive i uka									
Husholdning uten yrkesaktive	1492	888	462	441	:	142	89	(38)	:
Husholdning med 1 yrkesaktiv	1005	373	270	193	78	362	174	124	(64)
Heltid ²	763	313	185	123	(62)	266	136	87	(43)
Deltid	242	(60)	86	70	:	96	(37)	(37)	:
Husholdning med 2 yrkesaktive	1073	.	450	329	121	623	260	284	79
Begge på heltid	628	.	307	238	69	321	149	131	(41)
En på heltid	400	.	125	77	(48)	274	98	144	(32)
Ingen på heltid	(46)	.	:	:	:	:	:	:	:
Husholdning med 3 yrkesaktive	223	.	119	.	119	104	68	.	.
Alle på heltid	91	.	(59)	.	(59)	(31)	.	.	.
To på heltid	103	.	(47)	.	(47)	(56)	(36)	.	.
En på heltid	:	.	:	.	:	:	.	.	.
Ingen på heltid	:	.	:	.	:	:	.	.	.
Husholdning med 4 yrkesaktive og over	(45)	.	:	.	:	:	.	.	.
Eie-/leieform									
Eies i alt	2991	753	1168	840	328	1069	501	421	147
Privat	2104	328	917	620	297	859	372	365	121
Gjennom borettslag e.l.	887	425	252	221	(31)	211	129	(56)	:
Leies i alt	847	507	158	123	(36)	181	105	(58)	:
Som tjenestebolig	(39)
For et avgrenset tidsrom	242	157	(32)	.	.	(53)	.	.	.
På andre vilkår	567	351	113	102	.	103	(63)	.	.
Tallet på rom. Kjøkken									
1 rom	152	119
Med kjøkken i alt	136	104
Kjøkken 6 m ² eller større	(63)	(37)
Kjøkken mindre enn 6 m ²	73	67
Uten kjøkken	:
2 rom	589	455	96	88	.	(37)	.	.	.
Med kjøkken i alt	572	440	94	88	.	(37)	.	.	.
Kjøkken 6 m ² eller større	404	298	78	74
Kjøkken mindre enn 6 m ²	168	142
Uten kjøkken	:
3 rom	864	358	298	245	(53)	208	138	(64)	.
4 rom	960	172	426	336	90	362	163	154	(46)
5 rom	531	82	198	133	(65)	251	115	105	(31)
6 rom	308	.	136	70	(66)	150	69	(59)	.
7 rom	185	.	83	(49)	(34)	87	(42)	(31)	.
8 rom	126	.	(43)	.	.	76	.	.	.
9 rom eller flere	123	(66)	.	(36)	.

¹ I denne tabellen er barn (ugifte hjemmeboende) 18 år og over holdt utenfor ved grupperingen av husholdninger etter type. Husholdninger som har barn bare i alderen 18 år og over, er derfor regnet som flerpersonhusholdninger uten barn. ² Heltid er *samløst* avtalt/vanlig arbeidstid på 30 timer eller mer i uka (alle arbeidsforhold).

Tabell 20. Husholdninger, familier og personer, etter husholdningsstørrelse/type husholdning. Absolutte tall og prosent. 3. november 1990

	Absolutte tall			Prosent		
	Personer	Familier	Husholdninger	Personer	Familier	Husholdninger
I alt	9126	4206	3838	100,0	100,0	100,0
Husholdningsstørrelse						
1 person	1261	1261	1261	13,8	30,0	32,9
2 personer	2160	1216	1080	23,7	28,9	28,1
3 personer	1834	719	611	20,1	17,1	15,9
4 personer	2506	705	627	27,5	16,8	16,3
5 personer eller flere	1365	304	260	15,0	7,2	6,8
Husholdningstype						
Énpersonhusholdninger	1261	1261	1261	13,8	30,0	32,9
Alder						
- 24	(60)	(60)	(60)	(0,7)	(1,4)	(1,6)
25 - 34	164	164	164	1,8	3,9	4,3
35 - 44	149	149	149	1,6	3,5	3,9
45 - 69	403	403	403	4,4	9,6	10,5
70 - 79	358	358	358	3,9	8,5	9,3
80 - 84	(52)	(52)	(52)	(0,6)	(1,2)	(1,4)
85 -	75	75	75	0,8	1,8	2,0
Flerpersonhusholdninger uten barn ¹	3158	1514	1327	34,6	36,0	34,6
Alder eldste person						
- 44	981	493	375	10,7	11,7	9,8
45 - 69	1688	769	716	18,5	18,3	18,7
70 - 79	343	180	166	3,8	4,3	4,3
80 - 84	(112)	(56)	(56)	(1,2)	(1,3)	(1,5)
85 -	:	:	:	:	:	:
Flerpersonhusholdninger med barn ¹	4707	1431	1251	51,6	34,0	32,6
Alder yngste barn						
0 - 6	2236	681	582	24,5	16,2	15,2
7 - 15	1957	591	528	21,4	14,1	13,8
16 - 17	515	159	141	5,6	3,8	3,7
Tallet på barn i husholdningen						
1 barn	1907	715	606	20,9	17,0	15,8
2 barn	1930	538	479	21,1	12,8	12,5
3 barn	667	144	131	7,3	3,4	3,4
4 barn eller flere	204	35	35	2,2	0,8	0,9

¹ I denne tabellen er barn (ugifte hjemmeboende) 18 år og over holdt utenfor ved grupperingen av husholdninger etter type. Husholdninger som har barn bare i alderen 18 år og over, er derfor regnet som flerpersonhusholdninger uten barn.

Tabell 21. Husholdninger etter type husholdning¹ og disponering av personbil/avfallssortering.
3. november 1990

	I alt	Husholdninger med barn	Husholdninger uten barn					
			I alt	Alder eldste person				
				-24	25-44	45-69	70-79	80-
Husholdninger i alt	3838	1251	2587	236	512	1119	524	197
Disponering av personbil								
1 bil	2053	725	1328	96	278	703	191	(60)
2 biler	770	405	364	73	103	152	:	:
3 biler eller flere	105	(54)	(50)	:	:	:	:	:
Husholdningen disponerer ikke bil	911	(66)	845	(46)	129	236	304	129
Avfallssortering (kildesortering)								
Husholdningen sorterer avfall, i alt	1794	655	1139	120	185	524	224	87
Papir ²	1251	414	838	76	120	390	176	76
Glass ²	1267	471	796	93	124	362	162	(56)
Batterier ²	1138	453	685	76	107	338	122	(42)
Maling, lakk, olje e.l. ²	618	238	380	(46)	(51)	195	(62)	:
Annet avfall ²	413	97	316	:	(32)	155	74	(33)
Husholdningen sorterer ikke avfall	2044	596	1449	116	328	595	300	110

¹ I denne tabellen er barn (ugifte hjemmeboende) 18 år og over holdt utenfor ved grupperingen av husholdninger etter type. Husholdninger som har barn bare i alderen 18 år og over, er derfor regnet som husholdninger uten barn. ² Noen husholdninger sorterer flere typer avfall. Derfor blir summen av husholdninger etter avfallstype større enn tallet på husholdninger som sorterer avfall i alt.

Tabell 24. Barn 0-17 år etter alder, familietype og mors/fars yrkesaktivitet i uka 27. oktober -
2. november 1990

Alder	I alt	Ektepar med barn		Mor/far med barn		
		I alt	Av dette		I alt	Av dette med yrkesaktiv mor/far
			En av foreldrene yrkesaktiv	Begge foreldrene yrkesaktive		
Barn i alt ¹	2111	1637	462	1103	474	264
0 - 6 år	800	593	182	384	207	(75)
7 - 12 år	671	532	167	344	(139)	(81)
13 - 17 år	640	512	(113)	375	(128)	(108)

¹ Barn 0-17 år i alt er ikke det samme som personer 0-17 i alt. Se tekstdelen, pkt. 4.1.

Tabell 25. Personer 67 år og over i privathusholdning. Alder, tallet på personer i husholdningen og indikatorer for boligstandard. 3. november 1990

	I alt	Aldersgruppering 1				Aldersgruppering 2			
		67 - 79 år		80 år og over		67 - 74 år		75 - 79 år	
		Bor alene	Bor med flere	Bor alene	Bor med flere	Bor alene	Bor med flere	Bor alene	Bor med flere
I alt ¹	1207	394	549	(128)	(136)	233	417	161	(132)
Hustype									
Frittliggende enebolig eller våningshus tilknyttet gårdsdrift	752	216	394	:	(97)	(127)	305	(90)	(89)
Småhus	317	(134)	(116)	:	:	(82)	(71)	:	:
Blokk, leiegård, forretningsbygg, bygg for felleleshusholdning e.l.	172	:	:	:	:	:	:	:	:
Tallet på rom. Kjøkken									
1 - 2 rom	298	(142)	:	(75)	:	(75)	:	(67)	:
Med kjøkken	298	(142)	:	(75)	:	(75)	:	(67)	:
Uten kjøkken	:	:	:	:	:	:	:	:	:
3 - 4 rom	695	224	364	:	(70)	(134)	278	(90)	(86)
5 rom eller flere	248	:	(142)	:	:	:	(105)	:	:
Byggeår									
- 1900	162	:	(77)	:	:	:	:	:	:
1901 - 1960	531	(134)	276	:	:	:	210	(90)	:
1961 - 1990	548	231	217	:	:	172	160	:	:
Oppvarmingskilder									
En kilde, i alt	568	216	254	:	:	(142)	201	(75)	:
Sentralvarme, elektriske ovner, varmekabler e.l.	422	164	188	:	:	(112)	(139)	:	:
Ovner for flytende brensel	:	:	:	:	:	:	:	:	:
Ovner for fast brensel	(122)	:	:	:	:	:	:	:	:
To eller flere kilder, i alt	674	194	316	(82)	(82)	(97)	229	(97)	(87)
Sentralvarme og én eller flere andre kilder	:	:	:	:	:	:	:	:	:
Andre kombinasjoner	648	179	312	(75)	(82)	(97)	225	(82)	(87)
Sanitærforhold									
Har både bad og WC	1119	380	536	(90)	(113)	224	403	157	(134)
Har enten bad eller WC	:	:	:	:	:	:	:	:	:
Har verken bad eller WC	:	:	:	:	:	:	:	:	:
Etasjeplassering. Heis									
Boliger med beboelsesrom i én etasje i alt	915	343	368	(119)	(84)	194	257	149	(112)
1. etasje, kjelleretasje eller underetasje	659	276	282	:	:	172	186	(104)	(96)
2. etasje eller høyere	255	(67)	(86)	:	:	:	(71)	:	:
I hus med heis	:	:	:	:	:	:	:	:	:
I hus uten heis	241	:	(83)	:	:	:	(68)	:	:
Boliger med beboelsesrom i flere etasjer	326	(67)	202	:	:	:	173	:	:
Plan i boligen									
Boliger med kjøkken, bad, WC og minst ett beboelsesrom på ett plan ..	1057	358	497	(90)	(113)	209	367	149	(130)
Eie-/leieform									
Eies i alt	956	269	513	(67)	(108)	172	386	(97)	(127)
Privat	637	149	384	:	(75)	(90)	282	:	(102)
Gjennom borettslag e.l.	319	(119)	(129)	:	:	(82)	(104)	:	:
Leies	285	(142)	:	:	:	(67)	:	(75)	:

¹ Se tekstdelen, pkt. 5.

Tabell 26. Folkemengde etter alder, kjønn og type bostedsstrøk/grunnkrets. 3. november 1990

	I alt	Alder										
		0-6	7-15	16-19	20-24	25-29	30-49	50-59	60-66	67-69	70-79	80-
Kommunen	9205	800	1032	576	710	626	2691	867	612	261	689	341
Menn	4547	413	527	316	342	332	1343	452	289	124	297	112
Kvinner	4658	387	505	260	368	294	1348	415	323	137	392	229
Type bostedsstrøk og kjønn												
Tettsteder												
Tettbygdestrøk	7644	677	850	458	575	519	2258	722	514	218	561	292
Menn	3735	356	438	244	267	270	1113	374	238	102	237	96
Kvinner	3909	321	412	214	308	249	1145	348	276	116	324	196
2501 Holmestrand	5633	496	522	278	423	414	1541	588	447	192	484	248
Menn	2750	269	265	151	189	222	767	299	205	88	213	82
Kvinner	2883	227	257	127	234	192	774	289	242	104	271	166
2502 Gullhaug	2011	181	328	180	152	105	717	134	67	26	77	44
Menn	985	87	173	93	78	48	346	75	33	14	24	14
Kvinner	1026	94	155	87	74	57	371	59	34	12	53	30
Spredtbygdestrøk	1518	120	175	116	134	107	410	144	97	43	124	48
Menn	787	55	85	70	75	62	217	77	50	22	58	16
Kvinner	731	65	90	46	59	45	193	67	47	21	66	32
Uoppgitt	43	3	7	2	1	-	23	1	1	-	4	1
Delområde, grunnkrets og kjønn												
01 Holmestrand	1300	84	75	50	88	90	335	99	108	60	195	116
Menn	614	42	39	25	36	55	178	58	41	25	80	35
Kvinner	686	42	36	25	52	35	157	41	67	35	115	81
0101 Holmestrand I	328	20	21	7	11	24	88	28	33	13	54	29
Menn	160	11	12	5	6	11	50	14	16	6	23	6
Kvinner	168	9	9	2	5	13	38	14	17	7	31	23
0102 Holmestrand II	212	8	13	9	10	8	48	17	24	18	34	23
Menn	93	5	6	5	2	6	25	9	9	6	11	9
Kvinner	119	3	7	4	8	2	23	8	15	12	23	14
0103 Holmestrand III	317	23	21	18	36	31	76	12	20	13	39	28
Menn	143	9	10	6	18	23	35	7	6	6	14	9
Kvinner	174	14	11	12	18	8	41	5	14	7	25	19
0104 Holmestrand IV	155	11	4	3	15	7	38	15	13	4	25	20
Menn	66	5	1	-	5	3	20	8	3	1	15	5
Kvinner	89	6	3	3	10	4	18	7	10	3	10	15
0105 Holmestrand V	197	10	11	10	9	12	62	16	14	6	33	14
Menn	106	6	7	7	3	7	36	13	6	3	13	5
Kvinner	91	4	4	3	6	5	26	3	8	3	20	9
0106 Smørstein	64	8	2	3	5	5	16	6	3	6	8	2
Menn	32	4	2	2	-	3	8	5	1	3	3	1
Kvinner	32	4	-	1	5	2	8	1	2	3	5	1
0107 Blekvollen	27	4	3	-	2	3	7	5	1	-	2	-
Menn	14	2	1	-	2	2	4	2	-	-	1	-
Kvinner	13	2	2	-	-	1	3	3	1	-	1	-
02 Ekeberg og Borgen	4749	452	482	259	371	356	1310	530	366	149	326	148
Menn	2355	247	250	145	168	185	646	264	175	72	149	54
Kvinner	2394	205	232	114	203	171	664	266	191	77	177	94
0201 Gunnerud	114	11	8	11	10	13	24	9	3	6	14	5
Menn	63	7	5	7	6	7	15	6	-	2	6	2
Kvinner	51	4	3	4	4	6	9	3	3	4	8	3
0202 Kårjord	99	7	12	6	8	6	22	17	5	3	8	5
Menn	53	5	7	4	3	3	12	8	2	2	5	2
Kvinner	46	2	5	2	5	3	10	9	3	1	3	3
0203 Rove	770	40	65	53	70	44	189	105	51	25	64	64
Menn	377	26	34	27	38	20	92	58	28	12	25	17
Kvinner	393	14	31	26	32	24	97	47	23	13	39	47
0204 Nordjordet	151	7	7	11	13	8	31	24	17	8	18	7
Menn	74	3	4	4	5	6	16	15	10	2	6	3
Kvinner	77	4	3	7	8	2	15	9	7	6	12	4
0205 Sommerro	409	14	31	30	43	19	107	84	26	17	28	10
Menn	202	6	15	17	20	12	47	47	13	8	15	2
Kvinner	207	8	16	13	23	7	60	37	13	9	13	8
0206 Solbergskogen	219	39	30	12	18	28	69	11	6	3	3	-
Menn	108	23	15	7	6	17	32	4	1	1	2	-
Kvinner	111	16	15	5	12	11	37	7	5	2	1	-
0207 Ramberg	139	4	8	9	12	8	39	20	19	3	12	5
Menn	70	2	3	4	6	4	21	10	8	3	5	4
Kvinner	69	2	5	5	6	4	18	10	11	-	7	1
0208 Kleiverud	933	164	138	40	70	110	303	52	28	12	13	3
Menn	463	84	70	25	31	50	150	28	11	7	5	2
Kvinner	470	80	68	15	39	60	153	24	17	5	8	1
0209 Kleivan	16	-	-	2	4	1	5	1	2	-	1	-
Menn	7	-	-	1	1	1	2	1	1	-	-	-
Kvinner	9	-	-	1	3	-	3	-	1	-	1	-

Tabell 26 (forts.). Folkemengde etter alder, kjønn og type bostedsstrøk/grunnkrets. 3. november 1990

	I alt	Alder										
		0-6	7-15	16-19	20-24	25-29	30-49	50-59	60-66	67-69	70-79	80-
0210 Hvitstein	504	51	47	18	35	31	124	49	63	26	47	13
Menn	242	30	20	7	12	15	68	19	30	14	21	6
Kvinner	262	21	27	11	23	16	56	30	33	12	26	7
0211 Solhøy	352	18	39	24	17	20	97	31	39	14	43	10
Menn	172	9	20	14	7	13	48	11	17	6	23	4
Kvinner	180	9	19	10	10	7	49	20	22	8	20	6
0212 Barlin	206	24	26	8	19	19	71	12	11	6	5	5
Menn	93	15	12	6	6	9	29	6	4	1	2	3
Kvinner	113	9	14	2	13	10	42	6	7	5	3	2
0213 Gausen	289	24	24	8	22	12	71	49	36	7	30	6
Menn	148	9	16	5	11	8	37	23	18	4	14	3
Kvinner	141	15	8	3	11	4	34	26	18	3	16	3
0214 Nøperud	361	22	30	17	16	26	106	49	45	12	29	9
Menn	183	14	15	12	8	14	50	22	25	6	14	3
Kvinner	178	8	15	5	8	12	56	27	20	6	15	6
0215 Gudum	59	12	6	3	4	4	18	4	4	-	2	2
Menn	33	4	6	2	2	3	10	2	2	-	1	1
Kvinner	26	8	-	1	2	1	8	2	2	-	1	1
0216 Bentsrud	128	15	11	7	10	7	34	13	11	7	9	4
Menn	67	10	8	3	6	3	17	4	5	4	5	2
Kvinner	61	5	3	4	4	4	17	9	6	3	4	2
03 Gullhaug og Hillestad	3113	261	468	265	250	180	1023	237	137	52	164	76
Menn	1553	122	234	144	138	92	506	129	72	27	66	23
Kvinner	1560	139	234	121	112	88	517	108	65	25	98	53
0301 Korsgården	116	8	12	9	13	12	24	18	6	-	8	6
Menn	54	2	4	5	6	6	13	9	5	-	2	2
Kvinner	62	6	8	4	7	6	11	9	1	-	6	4
0302 Solberg	135	9	10	8	18	9	29	21	9	6	13	3
Menn	73	6	5	6	9	6	13	14	4	5	5	-
Kvinner	62	3	5	2	9	3	16	7	5	1	8	3
0303 Bringaker	76	9	13	5	2	4	22	4	2	3	8	4
Menn	36	3	5	3	2	2	11	2	2	-	4	2
Kvinner	40	6	8	2	-	2	11	2	-	3	4	2
0304 Godakerlia	568	69	99	39	36	36	214	33	20	8	8	6
Menn	294	32	46	27	21	18	113	21	9	4	2	1
Kvinner	274	37	53	12	15	18	101	12	11	4	6	5
0305 Berg	128	10	10	9	9	6	40	18	12	3	5	6
Menn	61	3	3	2	5	4	21	10	7	3	1	2
Kvinner	67	7	7	7	4	2	19	8	5	-	4	4
0306 Sollifeltet	329	31	56	35	25	16	117	25	7	3	10	4
Menn	161	16	32	14	13	5	56	14	6	1	2	2
Kvinner	168	15	24	21	12	11	61	11	1	2	8	2
0307 Fosskogen	1094	80	181	107	92	50	390	63	33	13	56	29
Menn	530	40	102	57	47	23	179	33	14	6	20	9
Kvinner	564	40	79	50	45	27	211	30	19	7	36	20
0308 Island	90	8	14	9	3	6	24	7	5	2	8	4
Menn	47	3	5	8	3	2	14	2	3	1	4	2
Kvinner	43	5	9	1	-	4	10	5	2	1	4	2
0309 Skarrebo	165	10	15	10	27	6	50	17	8	3	14	5
Menn	82	4	8	3	15	3	26	9	4	2	8	-
Kvinner	83	6	7	7	12	3	24	8	4	1	6	5
0310 Hillestad	262	17	33	19	15	24	69	19	29	6	25	6
Menn	131	7	12	8	10	15	37	10	13	4	13	2
Kvinner	131	10	21	11	5	9	32	9	16	2	12	4
0311 Odderud	150	10	25	15	10	11	44	12	6	5	9	3
Menn	84	6	12	11	7	8	23	5	5	1	5	1
Kvinner	66	4	13	4	3	3	21	7	1	4	4	2
Uppgitt	43	3	7	2	1	-	23	1	1	-	4	1

Tabell 27.1. Yrkesaktive 16 år og over, etter næring, kjønn og type bostedsstrøk/delområde. 3. november 1989 - 2. november 1990

	I alt	Jord- bruk, skog- bruk, fiske og fangst	Oljeut- vinning og berg- verks- drift	Industri	Kraft- og vann- for- syning	Bygge- og anleggs- virksom- het	Vare- handel, hotell- og restau- rant- virk- somhet	Transport, lagring, post- og telekom- munika- sjoner	Bank, finans- og forsikrings- virksomhet, eiendoms- drift og forretnings- messig tjeneste- ytning	Offent- lig, sosial og privat tjeneste- ytning
Kommunen ¹	4390	158	(26)	953	:	363	769	298	233	1578
Menn	2388	102	(26)	783	:	331	320	227	104	483
Kvinner	2002	56	:	170	:	(32)	449	71	129	1095
Type bostedsstrøk og kjønn										
Tettsteder										
Tettbygde strøk	3619	:	:	788	:	317	684	224	172	1343
Menn	1936	:	:	634	:	292	304	163	(89)	390
Kvinner	1683	:	:	155	:	:	380	:	(83)	953
2501 Holmestrand	2635	:	:	559	:	226	488	(146)	(129)	1016
Menn	1400	:	:	449	:	208	214	(100)	:	319
Kvinner	1235	:	:	(110)	:	:	274	:	(70)	697
2502 Gullhaug	984	:	:	229	:	(91)	196	(77)	:	326
Menn	536	:	:	184	:	(84)	(91)	:	:	(70)
Kvinner	448	:	:	:	:	:	(106)	:	:	256
Spredtbygde strøk	767	(101)	:	(108)	:	(117)	(132)	:	:	227
Menn	447	:	:	(94)	:	(104)	:	:	:	:
Kvinner	320	:	:	:	:	:	:	:	:	173
Uoppgitt	:	:	:	:	:	:	:	:	:	:
Delområde og kjønn										
01 Holmestrand	509	:	:	(73)	:	:	(106)	:	:	197
Menn	267	:	:	:	:	:	:	:	:	:
Kvinner	242	:	:	:	:	:	:	:	:	(138)
02 Ekeberg og Borgen	2374	:	:	515	:	228	415	(104)	(101)	917
Menn	1253	:	:	411	:	203	173	:	:	287
Kvinner	1122	:	:	(104)	:	:	242	:	:	631
03 Gullhaug og Hillestad	1502	(89)	:	308	:	175	296	(108)	:	456
Menn	863	:	:	257	:	161	149	(94)	:	(98)
Kvinner	639	:	:	:	:	:	(146)	:	:	358
Uoppgitt	:	:	:	:	:	:	:	:	:	:

¹ Se tekstdelen, pkt. 5.

Tabell 27.2. Yrkesaktive 16 år og over, etter næring, kjønn og type bostedsstrøk/grunnkrets. 3. november 1989 - 2. november 1990

	I alt	Primær	Sekundær	Tertiær		
				I alt	Off., sosial og privat tjenesteyting	Andre tertiær-næringer
Kommunen ¹	4390	158	1356	2878	1578	1300
Menn	2388	102	1154	1134	483	651
Kvinner	2002	56	202	1744	1095	649
Type bostedsstrøk og kjønn						
Tettsteder						
Tettbygde strøk	3619	:	1142	2422	1343	1079
Menn	1936	:	963	945	390	555
Kvinner	1683	:	179	1477	953	524
2501 Holmestrand	2635	:	815	1779	1016	763
Menn	1400	:	687	691	319	372
Kvinner	1235	:	(128)	1088	697	391
2502 Gullhaug	984	:	327	643	326	316
Menn	536	:	275	253	(70)	183
Kvinner	448	:	:	389	256	(133)
Spredtbygde strøk	767	(101)	225	441	227	214
Menn	447	:	197	189	:	(135)
Kvinner	320	:	:	253	173	(79)
Uoppgitt	:	:	:	:	:	:
Delområde, grunnkrets og kjønn						
01 Holmestrand	509	:	(104)	405	197	208
Menn	267	:	(91)	176	:	(117)
Kvinner	242	:	:	229	(138)	(92)
0101 Holmestrand I	(80)	:	:	(73)	:	:
Menn	:	:	:	:	:	:
Kvinner	:	:	:	:	:	:
0102 Holmestrand II	(82)	:	:	:	:	:
Menn	:	:	:	:	:	:
Kvinner	:	:	:	:	:	:
0103 Holmestrand III	(138)	:	:	(101)	:	:
Menn	(73)	:	:	:	:	:
Kvinner	:	:	:	:	:	:
0104 Holmestrand IV	:	:	:	:	:	:
Menn	:	:	:	:	:	:
Kvinner	:	:	:	:	:	:
0105 Holmestrand V	(88)	:	:	:	:	:
Menn	:	:	:	:	:	:
Kvinner	:	:	:	:	:	:
0106 Smørstein	:	:	:	:	:	:
Menn	:	:	:	:	:	:
Kvinner	:	:	:	:	:	:
0107 Blekvollen	:	:	:	:	:	:
Menn	:	:	:	:	:	:
Kvinner	:	:	:	:	:	:
02 Ekeberg og Borgen	2374	:	772	1536	917	619
Menn	1253	:	643	575	287	288
Kvinner	1122	:	(128)	962	631	331
0201 Gunnerud	:	:	:	:	:	:
Menn	:	:	:	:	:	:
Kvinner	:	:	:	:	:	:
0202 Kårjord	(74)	:	:	:	:	:
Menn	:	:	:	:	:	:
Kvinner	:	:	:	:	:	:
0203 Rove	420	:	(109)	290	157	(133)
Menn	173	:	(90)	(69)	:	:
Kvinner	246	:	:	221	(123)	(98)
0204 Nordjordet	(96)	:	:	:	:	:
Menn	(84)	:	:	:	:	:
Kvinner	:	:	:	:	:	:
0205 Sommerro	209	:	:	148	(100)	:
Menn	(103)	:	:	:	:	:
Kvinner	(106)	:	:	(87)	:	:
0206 Solbergskogen	(78)	:	:	:	:	:
Menn	:	:	:	:	:	:
Kvinner	:	:	:	:	:	:
0207 Ramberg	(78)	:	:	:	:	:
Menn	:	:	:	:	:	:
Kvinner	:	:	:	:	:	:

¹ Se tekstdelen, pkt. 5.

Tabell 27.2 (forts.). Yrkesaktive 16 år og over, etter næring, kjønn og type bostedsstrøk/grunnkrets.
3. november 1989 - 2. november 1990

	I alt	Primær	Sekundær	Tertiær		
				I alt	Off., sosial og privat tjenesteyting	Andre tertiær-næringer
0208 Kleiverud	473		167	300	(146)	153
Menn	292		148	(144)		(93)
Kvinner	181			155	(95)	
0209 Kleivan						
Menn						
Kvinner						
0210 Hvitstein	290		(123)	168	(113)	
Menn	157		(104)			
Kvinner	(133)			(114)	(81)	
0211 Solhøy	172			(136)		(70)
Menn	(88)					
Kvinner	(84)			(84)		
0212 Barlin	(83)					
Menn						
Kvinner						
0213 Gausen	(104)			(68)		
Menn						
Kvinner						
0214 Nøperud	(138)			(102)	(88)	
Menn						
Kvinner	(77)			(71)		
0215 Gudum						
Menn						
Kvinner						
0216 Bentsrud						
Menn						
Kvinner						
03 Gullhaug og Hillestad	1502	(89)	491	922	456	466
Menn	863		425	383	(98)	285
Kvinner	639			539	358	181
0301 Korsgården	(73)					
Menn	(67)					
Kvinner						
0302 Solberg						
Menn						
Kvinner						
0303 Bringaker						
Menn						
Kvinner						
0304 Godakerlia	265		(93)	172	(86)	(85)
Menn	152		(73)	(79)		
Kvinner	(113)			(93)		
0305 Berg	(69)					
Menn						
Kvinner						
0306 Sollifeltet	(139)			(95)		
Menn	(75)					
Kvinner						
0307 Fosskogen	573		201	358	194	164
Menn	301		180	(113)		(83)
Kvinner	273			245	163	(82)
0308 Island						
Menn						
Kvinner						
0309 Skarrebo	(97)			(71)		
Menn						
Kvinner						
0310 Hillestad	(74)					
Menn						
Kvinner						
0311 Odderud	(102)					
Menn	(75)					
Kvinner						
Uoppgitt						

Tabell 28. Privathusholdninger. Utvalgte kjennetegn for boligstandard, og disponering av personbil. Bostedsstrøk/grunnkrets. 3. november 1990

	Alle privat- hushold- ninger	Boligen har både bad og WC	Kjøkken 6 m ² og over	Boligen bygget etter 1960	Hushold- ningen eier boligen	Hushold- ningen dispo- nerer bil	Bolig- rommene er på ett plan ¹	Boligen ligger i 2. et. eller høyere og huset har ikke heis
Kommunen	3838	3581	3419	2451	2991	2927	3329	619
Type bostedsstrøk								
Tettsteder								
Tettbygde strøk	3272	3090	2891	2230	2593	2437	2882	560
2501 Holmestrand	2536	2376	2247	1592	1941	1833	2222	531
2502 Gullhaug	736	714	645	639	652	604	659	:
Spredtbygde strøk	551	483	512	221	385	485	439	(56)
Uoppgitt	:	:	:	:	:	:	:	:
Delområde og grunnkrets								
01 Holmestrand	740	639	637	288	467	423	615	263
0101 Holmestrand I	180	147	164	:	131	103	141	(53)
0102 Holmestrand II	137	130	126	(37)	114	71	130	(47)
0103 Holmestrand III	175	157	146	90	91	113	154	84
0104 Holmestrand IV	(61)	(58)	(61)	(52)	:	:	(58)	:
0105 Holmestrand V	133	100	105	(52)	78	(59)	92	(47)
0106 Smørstein	:	:	:	:	:	:	:	:
0107 Blekvollen	:	:	:	:	:	:	:	:
02 Ekeberg og Borgen	1971	1885	1773	1381	1583	1559	1727	304
0201 Gunnerud	(42)	(31)	(42)	:	:	:	:	:
0202 Kårjord	(48)	(48)	(48)	:	(37)	(48)	(38)	:
0203 Rove	285	282	271	184	252	226	262	:
0204 Nordjordet	79	72	72	(40)	(62)	(57)	72	:
0205 Sommerø	116	109	109	107	116	109	105	:
0206 Solbergskogen	119	117	86	111	(65)	(61)	117	76
0207 Ramberg	(63)	(63)	(63)	(39)	(63)	(55)	(59)	:
0208 Kleiverud	369	359	325	337	290	312	319	(44)
0209 Kleivan	:	:	:	:	:	:	:	:
0210 Hvitstein	236	221	199	104	184	204	192	(47)
0211 Solhøy	151	148	129	85	133	111	139	:
0212 Barlin	104	104	93	104	82	81	90	(51)
0213 Gausen	123	123	112	109	102	82	112	:
0214 Neperud	157	144	146	94	124	121	137	:
0215 Gudum	(34)	:	(34)	:	:	:	:	:
0216 Bentsrud	(41)	(37)	(41)	:	(34)	(37)	(31)	:
03 Gullhaug og Hillestad	1111	1049	993	782	928	941	978	(49)
0301 Korsgården	(49)	(46)	(46)	:	(31)	(42)	(46)	:
0302 Solberg	(43)	(43)	(32)	:	(32)	(43)	(40)	:
0303 Bringaker	:	:	:	:	:	:	:	:
0304 Godakerlia	170	160	155	123	153	154	155	:
0305 Berg	(58)	(58)	(58)	(37)	(58)	(54)	(58)	:
0306 Sollifeltet	79	79	70	74	70	(63)	72	:
0307 Fosskogen	454	441	385	414	395	359	398	:
0308 Island	(34)	:	:	:	:	:	:	:
0309 Skarrebo	(49)	(38)	(49)	:	(41)	(46)	(37)	:
0310 Hillestad	(65)	(62)	(65)	:	(50)	(65)	(62)	:
0311 Odderud	87	76	84	(32)	(52)	80	68	:
Uoppgitt	:	:	:	:	:	:	:	:

¹ Boligen har kjøkken, bad/dusj, WC og minst ett beboelsesrom i samme etasje.

0702 HOLMESTRAND

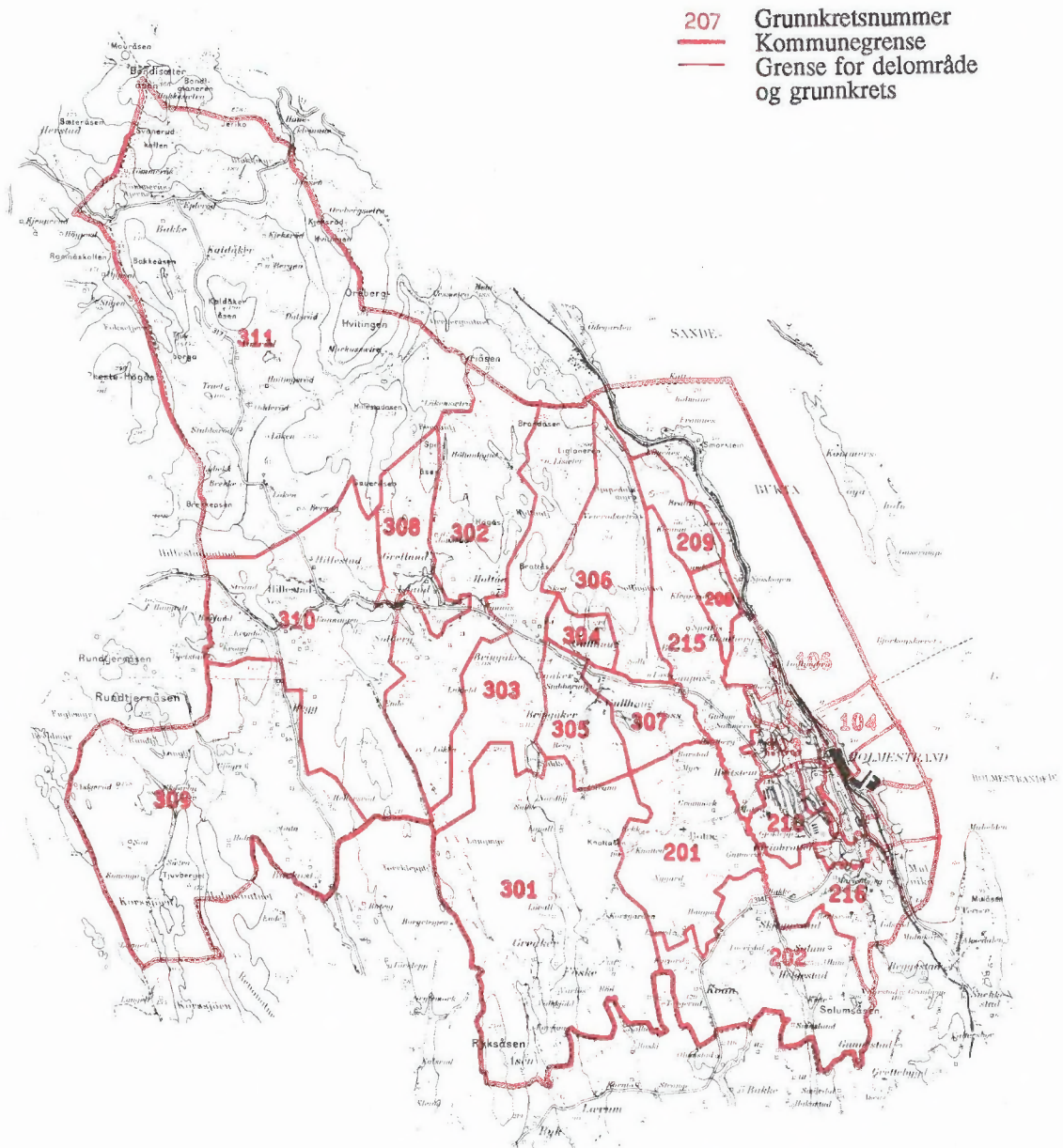

Kartgrunnlag M ca. 1:100 000
Tillatelsenr. 74/91 Statens kartverk

Utsnitt av kretskart

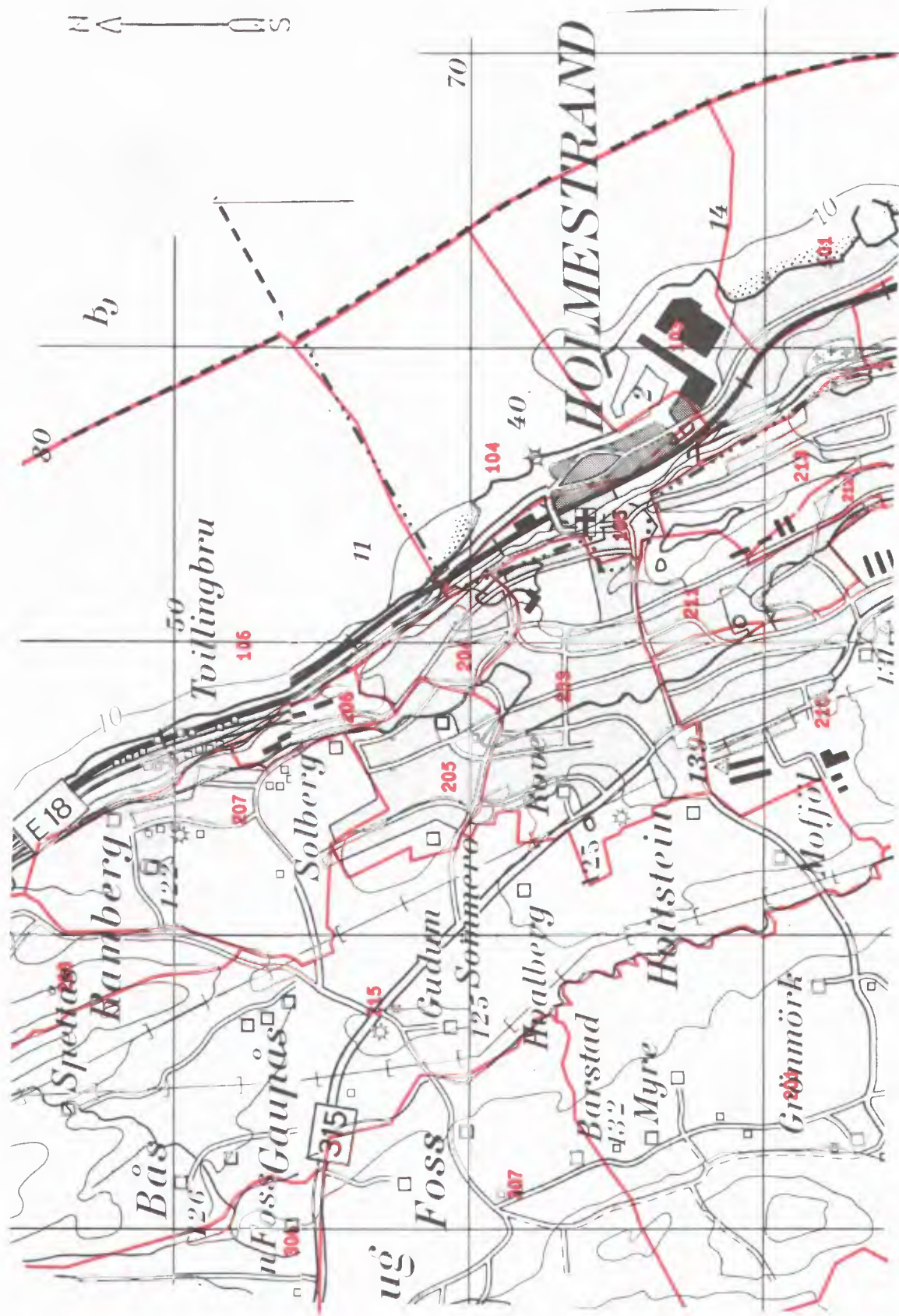

Kartgrunnlag M ca. 1:20 000
Tillatelsesnr. 74/91 Statens kartverk

Utsnitt av kretskart

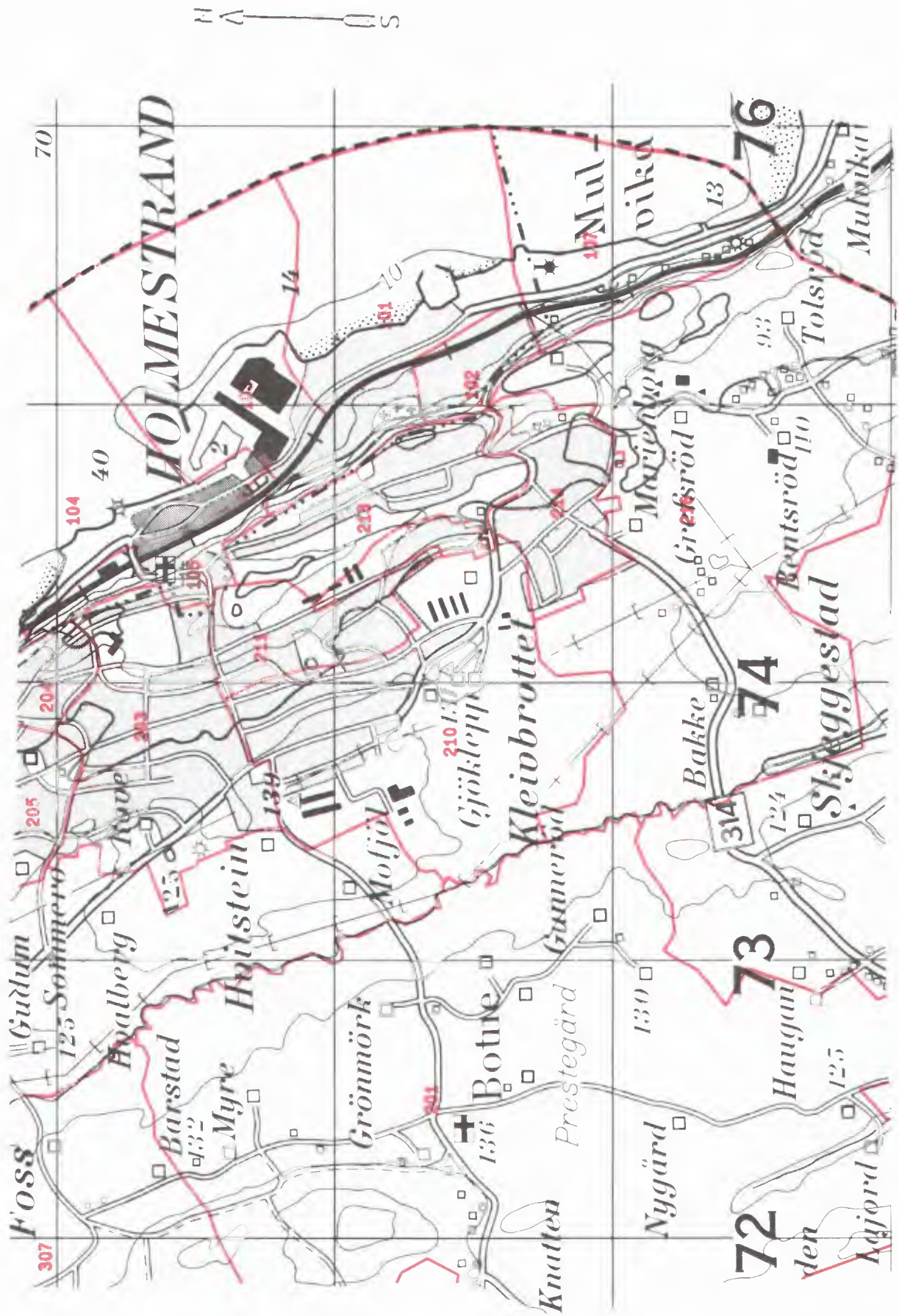

Avgrensning av Gullhaug tettsted

Avgrensning av Holmestrand tettsted



Kartgrunnlag M ca. 1:50 000
Tillatelsenr. 74/91 Statens kartverk



FoB 90
Folke- og
boligtelling 1990
gjennomføres av
Statistisk sentralbyrå

Opggavene er undergitt taushetsplikt. De vil bare bli brukt til å utarbeide statistikk og vil bli oppbevart på en betryggende måte.

VIKTIG:
Bruk helst
blyant eller
blå/svart kulepenn

Slik:

Ikke slik:



1 Hvem bor du sammen med i leiligheten?
Rettleiningen beskriver hva vi mener med en leilighet. Sett flere kryss hvis nødvendig.

- | | |
|---------------------------------------|--|
| <input type="checkbox"/> Ingen | <input type="checkbox"/> Søsken |
| <input type="checkbox"/> Ektefelle | <input type="checkbox"/> Svigerforeldre, svigerinne, svoger, svigerbarn, tante, onkel, niese, nevø |
| <input type="checkbox"/> Samboer | <input type="checkbox"/> Besteforeldre, barnebarn |
| <input type="checkbox"/> Datter, sønn | <input type="checkbox"/> Andre personer |
| <input type="checkbox"/> Mor, far | |

2 Hadde du inntektsgivende arbeid i minst 100 timer i året fra 3. nov. 1989 til 2. nov. 1990?

Arbeid som ulønnet familiemedlem i familiebedrift regnes også som inntektsgivende arbeid (f.eks. butikk, gårdsbruk).

- Ja Nei

! Svarte du nei her, skal du ikke fylle ut resten av denne siden.

3 Hvor mange måneder hadde du heltids- og/eller deltidsarbeid i året fra 3. nov. 1989 til 2. nov. 1990?
Se rettleiningen.

Heltid: måneder

Deltid: måneder

4 Oppgi navn og adresse på det arbeidsstedet (bedriften) der du hadde inntektsgivende arbeid lengst tid i året fra 3. nov. 1989 til 2. nov. 1990.

Med bedrift menes fabrikk, butikk, gårdsbruk, ligningskontor e.l.

Navn:

Gate/vei:

Poststed:

5 Beskriv virksomheten på dette arbeidsstedet så nøyaktig som mulig.
Skriv f.eks. produksjon av møbler, salg av biler, bokhandel, jordbruk, utleie av maskiner, arkitektvirksomhet e.l.

Virksomhet:

6 Hvilket yrke (tittel) hadde du på dette arbeidsstedet?

Skriv f.eks. hjemmehjelp, rørlegger, frisør, sykepleier, rengjøringshjelp, kokk, platearbeider, salgskonsulent, førskolelærer e.l.

Yrke:

7 På hvilken måte er/var du knyttet til arbeidsstedet du oppgav i spørsmål 4?

- Som fast eller midlertidig ansatt
- Som selvstendig næringsdrivende (eier)
- Som familiemedlem uten fast lønn i familiebedrift

8 Hadde du inntektsgivende arbeid i uken 27. okt. - 2. nov. 1990?
Se rettleiningen.

- Ja Nei

! Svarte du nei her, skal du ikke fylle ut resten av denne siden.

9 Hva er din vanlige/avtalte ukentlige arbeidstid?

- 1-9 timer 30-34 timer
- 10-19 timer 35-39 timer
- 20-29 timer 40 timer eller mer

10 Hvor mange timer inntektsgivende arbeid utførte du i uken 27. okt. - 2. nov.?

- 1-9 timer 35-39 timer
- 10-19 timer 40 timer eller mer
- 20-29 timer Ingen, jeg arbeidet ikke denne uken
- 30-34 timer

! Arbeidet du ikke denne uken, skal du ikke fylle ut resten av denne siden.

11 Hvor møtte du på arbeid i uken 27. okt. - 2. nov.? Se rettleiningen.

- Jeg møtte fast på samme arbeidssted/ adresse som jeg førte opp i spørsmål 4
- Jeg møtte fast på annet sted. Oppgi adresse

Kommune:

Gate/vei:

Poststed:

- Jeg møtte på forskjellige steder denne uken

! Møtte du på forskjellige steder denne uken skal du ikke fylle ut resten av denne siden

12 Hvor mange ganger reiste eller gikk du fra hjemstedet til arbeidsstedet i uken 27. okt. - 2. nov.?

Med hjemsted menes adressen i navnefeltet øverst på skjemaet.

- | | |
|--|---|
| <input type="checkbox"/> Ingen, jeg er bosatt på arbeidsstedet (arbeider hjemme) | <input type="checkbox"/> 1 gang |
| <input type="checkbox"/> Ingen, jeg var ikke på hjemstedet denne uken | <input type="checkbox"/> 2-3 ganger |
| | <input type="checkbox"/> 4 ganger eller flere |

! Reiste du ikke denne uken, skal du ikke fylle ut resten av denne siden.

13 Hvor lang tid brukte du vanligvis fra hjemstedet til arbeidsstedet (én vei) i uken 27. okt. - 2. nov.?

- | | |
|---------------------------------------|---|
| <input type="checkbox"/> Under 15 min | <input type="checkbox"/> 45-59 min |
| <input type="checkbox"/> 15-29 min | <input type="checkbox"/> 60-89 min |
| <input type="checkbox"/> 30-44 min | <input type="checkbox"/> 90 min eller mer |

14 Hvilke transportmidler brukte du vanligvis fra hjemstedet til arbeidsstedet (én vei) i uken 27. okt. - 2. nov.?
Sett flere kryss hvis nødvendig.

- | | |
|---|---|
| <input type="checkbox"/> Bil | <input type="checkbox"/> Båt |
| <input type="checkbox"/> Buss | <input type="checkbox"/> Brukte sykkel, gikk i mer enn 10 min |
| <input type="checkbox"/> Tog, trikk, T-bane | <input type="checkbox"/> Annet |

Spørsmålene på denne siden gjelder leiligheten der oppgavegiveren er registrert bosatt 3. november 1990 ifølge Folkeregisteret, se adressen nedenfor.

Send det utfylte skjemaet tilbake i den vedlagte svarkonvolutten. Dersom flere i leiligheten har fått skjema, se rettledningen.

Adresse:

1 Bosatte i leiligheten 3. november 1990. Inntektsgivende arbeid i uken 27. oktober - 2. november 1990. Ukentlig arbeidstid.

FØR OPP personer født 1974 eller tidligere som ikke står på navnelisten fra før. Ta bare med personer som er registrert bosatt i leiligheten (adressen ovenfor) ifølge Folkeregisteret.

SETT KRYSS for inntektsgivende arbeid i uken 27. oktober - 2. november 1990 og ukentlig arbeidstid for alle personer på navnelisten. Se rettledningen.

Oppgavegiver:	Fødselsår	Hadde ikke inntektsgivende arbeid	Hadde inntektsgivende arbeid: 1 - 29 timer i uken	30 timer eller mer i uken
Andre bosatte i leiligheten:		<input type="checkbox"/>	<input type="checkbox"/>	<input type="checkbox"/>
		<input type="checkbox"/>	<input type="checkbox"/>	<input type="checkbox"/>
		<input type="checkbox"/>	<input type="checkbox"/>	<input type="checkbox"/>
		<input type="checkbox"/>	<input type="checkbox"/>	<input type="checkbox"/>
		<input type="checkbox"/>	<input type="checkbox"/>	<input type="checkbox"/>
		<input type="checkbox"/>	<input type="checkbox"/>	<input type="checkbox"/>

Bruk eget ark hvis du trenger mer plass

2 Hvor mange rom på 6 m² eller mer er det i leiligheten? Ta ikke med kjøkken, gang, bad o.l.

1 2 3 4 5

6 7 8 9 eller flere

3 Hvor stor er leiligheten målt i kvadratmeter? Regn med alle rom til boligformål, også kjøkken, gang, bad o.l.

Under 50 m² 100-129 m²

50-59 m² 130-149 m²

60-79 m² 150-199 m²

80-99 m² 200 m² eller mer

4 Hvor stort kjøkken er det i leiligheten?

6 m² eller større Det er ikke kjøkken i leiligheten

Mindre enn 6 m²

5 Er det bad eller dusj inne i leiligheten?

Ja Nei

6 Er det vannklosett inne i leiligheten?

Ja Nei

7 Hva slags oppvarmingskilder er det i leiligheten?

Sentralvarme (radiatorer e.l.) Ovner for flytende brensel (olje, parafin e.l.)

Elektriske ovner, varmekabler e.l. Ovner for fast brensel (ved, koks e.l.)

8 Har leiligheten kjøkken, bad/dusj, wc og minst ett beboelsesrom i samme etasje?

Ja Nei

9 Hvilken etasje ligger leiligheten i? Sett flere kryss hvis leiligheten har beboelsesrom i flere etasjer.

Kjelleretasje Underetasje

1. 2. 3. 4. 5. eller høyere

10 Hva slags eie-/leieforhold er det til leiligheten? Sett bare ett kryss.

Jeg/vi eier den gjennom et borettslag eller boligaksjeselskap

Jeg/vi eier den alene eller sammen med andre

Jeg/vi leier den gjennom arbeidet (tjenestebolig)

Jeg/vi leier den for et avgrenset tidsrom

Jeg/vi leier den på andre vilkår

11 Hvor mange personbiler disponerer de som bor i leiligheten?

Ingen 1 2 3 eller flere

12 Sorterer husholdningen til vanlig avfallet sitt? Sett bare kryss for avfallstyper som blir levert/hentet etter at de er sortert ut.

Ingen særskilt sortering. Praktisk vanskelig, mangler tilbud e.l.

Papir Maling, lakk, olje e.l.

Glass Annet avfall

Batterier

13 Hva slags hus ligger leiligheten i? Se rettledningen.

Frittliggende enebolig eller våningshus tilknyttet gårdsdrift

Hus i kjede, rekkehus, terrassehus eller vertikaldelt tomannsbolig

Horisontaldelt tomannsbolig eller annet boligbygg med mindre enn 3 etasjer

Blokk, leiegård eller annet boligbygg med 3 etasjer eller mer

Forretningsbygg, pensjonat, aldershjem, militærforlegning eller annet bygg for felleshusholdning

14 Er det heis i huset?

Ja Nei

15 Hvor mange leiligheter er det i huset?

1 2 3 4 5

6 7 8 9 eller flere

16 Når ble huset bygd? (opprinnelig byggeår)

1900 eller før 1946 - 1960

1901 - 1920 1961 - 1970

1921 - 1940 1971 - 1980

1941 - 1945 1981 - 1990

Pris kr 50,00

Publikasjonen utgis i kommisjon hos Akademika, Oslo, og er til salgs hos alle bokhandlere.

ISBN 82-537-3496-4