



Folke- og boligtelling 1990

Evenes

**FOLKE- OG BOLIGTELLING
1990**

KOMMUNEHEFTE

1853 EVENES

STATISTISK SENTRALBYRÅ
OSLO-KONGSVINGER 1991

ISBN 82-537-3116-7

EMNEGRUPPE
31 Folketellinger

ANDRE EMNEORD
Arbeidstid
Befolkning
Boliger
Grunnkretser
Husholdninger
Sysselsetting
Yrkesaktive

Forord

Hovedformålet med Folke- og bolig telling 1990 er å gi et bilde av befolkningen og levekårene i det norske samfunnet.

Et annet viktig formål er å gi statistikk for mindre geografiske områder som kommuner og deler av kommuner. For å dekke dette formålet gir Statistisk sentralbyrå ut et statistisk hefte for hver kommune.

Når kommuneheftene for alle kommuner i et fylke er publisert, vil det bli laget et fylkessammendrag med tabeller som svarer til dem som finnes i kommuneheftene. Når alle kommunene i landet har fått sine hefter, vil det også bli laget et sammendrag for hele landet.

Innen utgangen av 1992 vil en endelig folketellingsfil være etablert, og det blir utarbeidet et hefte som dokumenterer folketellingsprosjektet.

Resultatene fra FoB90 vil i tillegg være tilgjengelig i databaser i SSB, bl.a. Regionalstatistisk database. Det er videre planer om en spredning av folketellingsdata i tilknytning til publisering av annen statistikk fra SSB. Resultatene vil også kunne leveres på maskinlesbar form. For brukere som ønsker ytterligere bearbeiding av materialet, vil SSB utføre dette mot kostnadsdekning.

Oslo/Kongsvinger, 19. september 1991

Svein Longva

Jan Furseth

Innhold

	Side
Tabellregister	6
Figurdel	7
Tekstdel	
1. Formål	8
2. Opplegg og gjennomføring	8
2.1. Statistikkens omfang	8
2.2. Grunnlag for statistikken	8
2.3. Datainnsamling	8
3. Feilkilder og usikkerhet ved resultatene	8
4. Enheter, geografiske nivåer og kjennemerker	9
4.1. Enheter	9
4.2. Geografiske nivåer	10
4.3. Kjennemerker	11
4.3.1. Personkjennemerker	11
4.3.2. Boligkjennemerker	14
4.3.3. Husholdningskjennemerker	15
5. Merknader til tabellene	16
Tabelldel	17
Vedlegg	
Kart over grunnkretser	
Kart over tettsteder	
Personskjema	
Boligskjema	

Standardtegn i tabeller

- Null
- 0,0 Mindre enn 0,5 av den brukte enheten

Tabellregister

	Side
1. Folkemengde ved folketellingene 1875 - 1990, etter kommunegrensene pr. 3. november 1990	17
2. Folkemengde etter kjønn, ekteskadelig status og alder. 3. november 1990	17
3. Hovedtall for utdanning. Personer 16-66 år etter yrkesaktivitet, arbeidstid i året, kjønn og utdanning. 3. november 1989 - 2. november 1990	18
4. Personer 16 år og over. Hovedtall for yrkesaktivitet i året 3. november 1989 - 2. november 1990 .	19
5. Hovedtall for yrkesaktive i året 3. november 1989 - 2. november 1990	20
6. Yrkesaktive 16 år og over, etter alder og næring/yrkesfelt. 3. november 1989 - 2. november 1990 .	21
7. Yrkesaktive 16 år og over, etter kjønn, arbeidstid i året og næring/yrkesfelt. 3. november 1989 - 2. november 1990	22
8. Hovedtall for yrkesaktive i uka 27. oktober - 2. november 1990, etter vanlig/avtalt arbeidstid	24
9. Yrkesaktive 16 år og over i uka 27. oktober - 2. november 1990, etter kjønn, vanlig/avtalt arbeidstid og næring/yrkesfelt	25
10. Yrkesaktive 16 år og over med fast oppmøteplass på arbeid i uka 27. oktober - 2. november 1990, etter tallet på arbeidsreiser, reisetid og yrkesfelt/oppmøteplass	26
11. Yrkesaktive 16 år og over med fast arbeidsreise i uka 27. oktober - 2. november 1990, etter reisemåte, oppmøteplass, tallet på arbeidsreiser, reisetid og etter reisemåte, kjønn og alder	27
12. Boliger og bosatte. Hustype, tallet på rom, kjøkken. 3. november 1990	28
13. Boliger, rom og bosatte, etter hustype. 3. november 1990	28
14. Boliger etter eieform og areal. Rom og bosatte, etter eieform. 3. november 1990	28
15. Boliger etter tallet på rom og tallet på bosatte. 3. november 1990	29
16. Boliger etter husets byggeår og hustype/eieform/oppvarmingskilde. Bosatte og rom, etter husets byggeår. 3. november 1990	29
17. Boliger og bosatte. Sanitærutstyr, størrelse og tilgjengelighet. 3. november 1990	30
18. Boliger etter standardindikatorer. Bosatte etter alder og standardindikatorer. 3. november 1990 . . .	31
19. Husholdninger, familier og personer, etter type husholdning. Husholdninger etter type husholdning og tallet på familier i husholdningen/yrkesaktivitet i husholdningen/eieform/tallet på rom i boligen og kjøkken. 3. november 1990	32
20. Husholdninger, familier og personer, etter husholdningsstørrelse/type husholdning. Absolutte tall og prosent. 3. november 1990	33
21. Husholdninger etter type husholdning og disponering av personbil/avfallssortering. 3. november 1990	34
22. Familier i privathusholdninger etter familietype. Personer etter alder og familietype. 3. november 1990	34
23. Hovedtall for par og personer i par. 3. november 1990	35
24. Barn 0-17 år etter alder, familietype og mors/fars yrkesaktivitet i uka 27. oktober - 2. november 1990	35
25. Personer 67 år og over. Alder, tallet på personer i husholdningen, husholdningstype og indikatorer for boligstandard. 3. november 1990	36
26. Folkemengde etter alder, kjønn og type bostedsstrøk/grunnkrets. 3. november 1990	37
27. Yrkesaktive 16 år og over, etter næring, kjønn og type bostedsstrøk/grunnkrets. 3. november 1989 - 2. november 1990	39
28. Privathusholdninger. Utvalgte kjennetegn for boligstandard, og disponering av personbil. Bostedsstrøk/grunnkrets. 3. november 1990	40

Figur 1. Yrkesaktive 16 år og over, etter næring. Prosent. 1980 og 1990

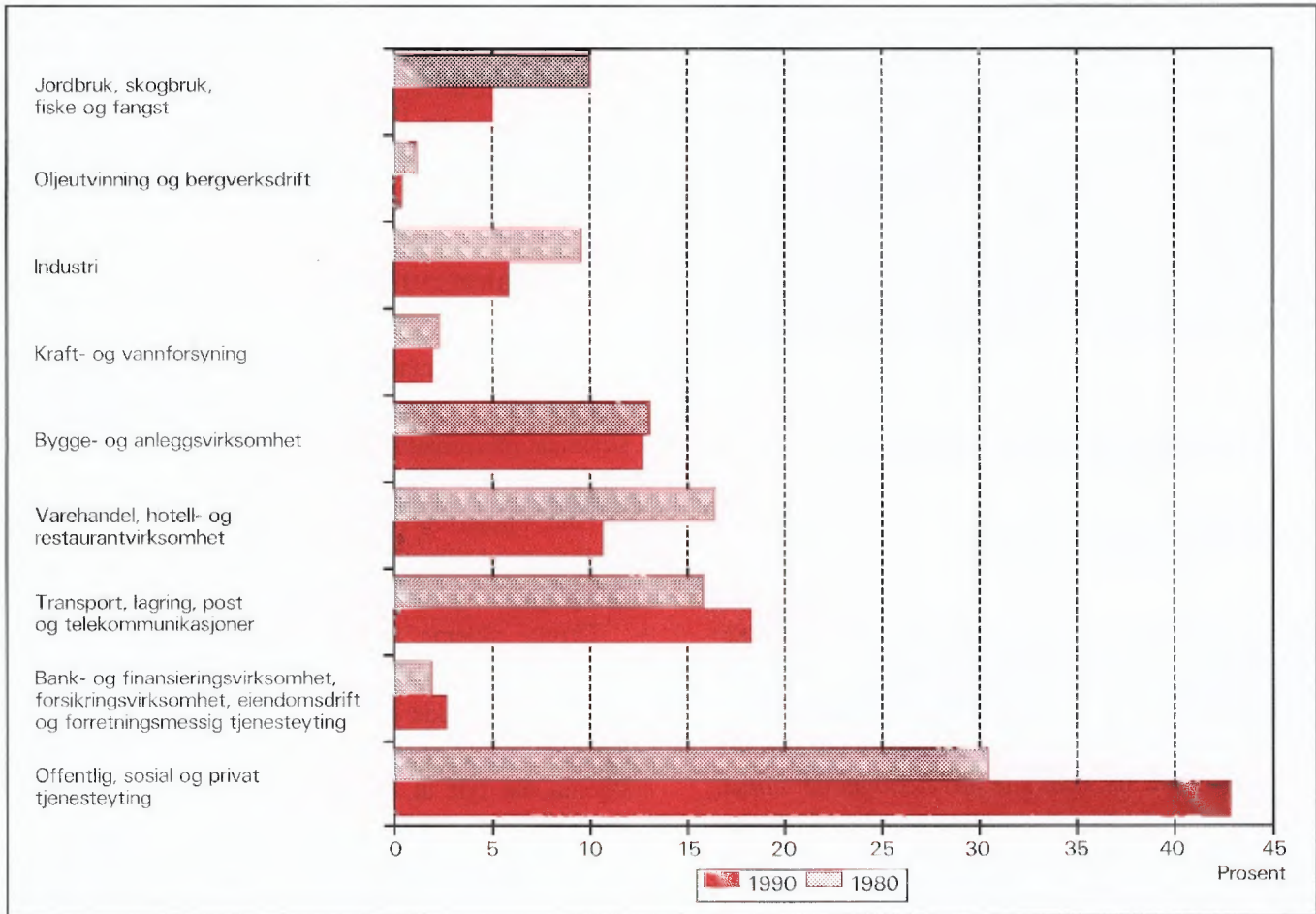

Figur 2. Hovedtall for boligstandard og disponering av bil. Prosent. 1980 og 1990

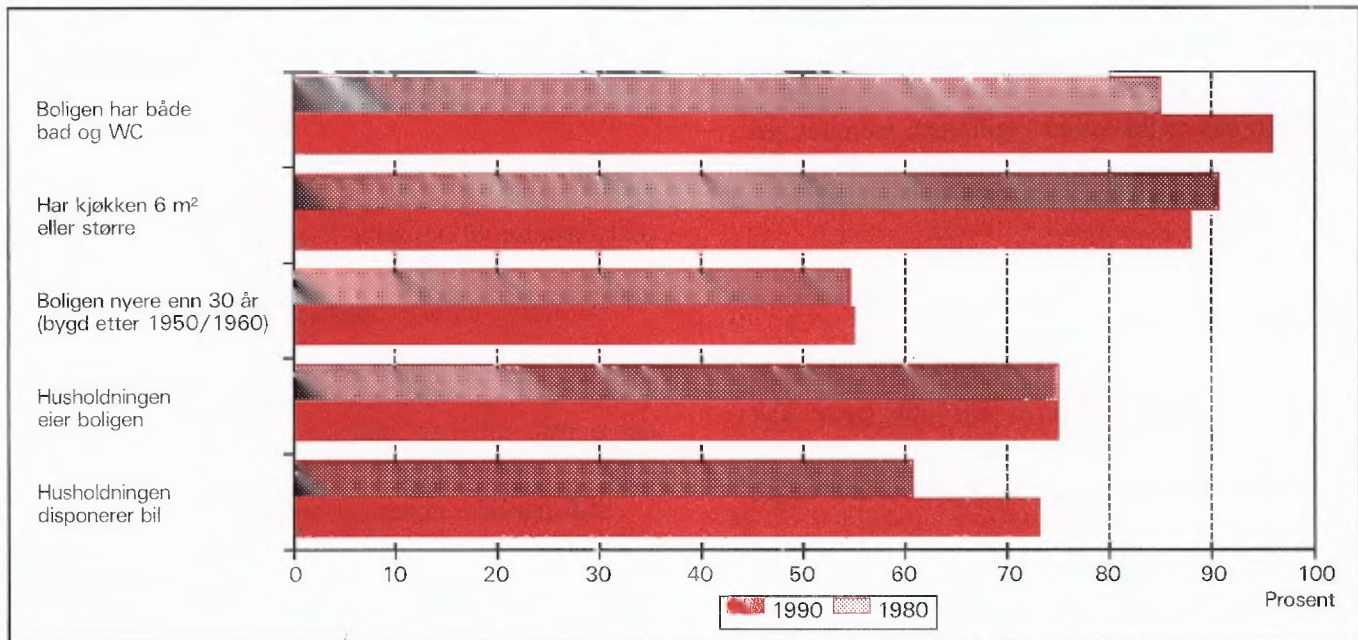

1. Formål

Hovedformålet med Folke- og bolig telling 1990 (FoB90) er å gi et bilde av befolkningen og levekårene i det norske samfunnet. Moderne folketellinger legger stor vekt på å se opplysninger om boliger og boforhold, sysselsetting og yrke, utdannings- og inntektsforhold, arbeidsreiser mv. i sammenheng.

Formålet med denne publikasjonen er å gi en beskrivelse av hver kommune, og av områder som er mindre enn kommune (delområder, kretser, tettsteder).

2. Opplegg og gjennomføring

2.1. Statistikkens omfang

FoB90 omfatter alle personer (også utenlandske statsborgere) som var registrert bosatt i Norge på tellingstidspunktet 3. november 1990, ifølge forskriftene om føringen og ordningen av folkeregistrene.

Boligtellingen har med alle privatboliger der minst én person var registrert bosatt 3. november 1990.

Tellingen omfatter *ikke* boliger som var ubebodd eller som var bebodd av bare midlertidig tilstedeværende (f.eks. ugifte personer som oppholdt seg utenom foreldrehjemmet på grunn av skolegang). Det er heller ikke hentet inn opplysninger om boligen for forpleide i aldershjem, pleiehjem, barnehjem og andre fellesinstitusjoner.

Enheten *hus* er ikke med i tellingen, men det blir gitt enkelte opplysninger om det huset boligen ligger i.

2.2. Grunnlag for statistikken

I kommuner med færre enn 6 000 innbyggere fikk alle personer som var født i 1974 eller tidligere, et personskjema. Den eldste i hver familie fikk i tillegg et boligskjema.

De fleste opplysningene i folke- og bolig tellingen kommer fra disse skjemaene. De øvrige oppgavene kommer fra ulike statistiske og administrative registre. De viktigste registerkjennemerkene er kjønn, alder og andre demografiske kjennetegn og utdanning. Det er laget et eget informasjonshefte som bl.a. beskriver bakgrunn, metode, faglig innhold og bearbeidings-

opplegg for tellingen. Heftet kan en få ved å henvende seg til SSB, Folketellingskontoret.

I kommuner med 6 000 eller flere innbyggere er grunnlaget for statistikken basert på skjemaopplysninger fra et utvalg av befolkningen 16 år og over. Tellingsopplegget i utvalgs kommunene blir omtalt i heftene for de respektive kommunene, og i det nevnte informasjonsheftet.

2.3. Datainnsamling

Folketellings skjemaene ble sendt i posten direkte til hver enkelt oppgavegiver. Navn og adresse ble påført skjemaet på forhånd på grunnlag av opplysninger fra Det sentrale personregister (DSP).

Alle oppgavegivere fikk et personskjema med rettleiding. I tillegg fikk den eldste i hver familie et boligskjema og en svarkonvolutt.

Utfylte skjema fra alle oppgavegivere i leiligheten/boligen ble sendt samlet tilbake i svarkonvolutten. Der det bodde flere familier i samme bolig, ble det bare brukt én svarkonvolutt og bare ett boligskjema ble fylt ut. Innsamlingsmetoden gav derfor grunnlag for å danne husholdninger (se nedenfor).

Personer som ikke hadde sendt inn folketellings skjema til rett tid, fikk tilsendt inntil to adresserte purringer.

3. Feilkilder og usikkerhet ved resultatene

Under gjennomføring og bearbeiding av en statistisk undersøkelse vil det alltid kunne oppstå feil som kan gi utslag i resultatene.

De fleste feilene oppstår vanligvis under oppgaveinnhentingen og skyldes uriktige svar eller mangelfullt utfylte skjemaer. Under bearbeidingen kan det oppstå feil når opplysninger blir kodet, i vårt tilfelle spesielt opplysningene om næring og yrke.

SSB har ikke kontaktet oppgavegiver dersom det ble funnet feil eller mangler ved utfyllingen. Materialet har imidlertid gjennomgått omfattende maskinelle kontroll- og opprettingsrutiner. For kjennemerker med uoppgitt svar er det beregnet et mest mulig sannsynlig svar på grunnlag av de øvrige opplysninger personen har gitt og ut fra svarene fra andre oppgavegivere.

Kontroll- og opprettingsrutinene vil være nærmere beskrevet i publikasjonen som dokumenterer FoB90-

prosjektet. Publikasjonen vil foreligge i løpet av 1992.

SSB gjennomfører en kvalitetsundersøkelse i samband med folketellingen. Undersøkelsen tar sikte på å kontrollere kvaliteten av husholdningssammensetningen i folketellingen. Videre skal en vurdere eventuelle konsekvenser for statistikken av å nytte regelverket i folkeregisterloven som grunnlag for en geografisk plassering av befolkningen. Resultatene ventes å foreligge i 1992.

4. Enheter, geografiske nivåer og kjennemerker

Når ikke annet er nevnt, gjelder opplysningene situasjonen 3. november 1990.

4.1. Enheter

Person

Tellingen omfatter alle personer som ifølge folkeregisteret er registrert bosatt i Norge på tellingsdagen 3. november 1990. Hvem som skal regnes som bosatt og hvor de skal ha adresse, går fram av forskrifter om føringen og ordningen av folkeregistrene.

Bosatte

Med bosatte menes personer bosatt i privathusholdninger. Tallet på *bosatte i alt* vil derfor være mindre enn tallet på *personer i alt* i kommunen (folkemengde).

Barn

I tabellene 19-21 og 23-24 omfatter begrepet *Barn* ugifte hjemmeboende barn under 18 år som er registrert bosatt i familien til minst en av foreldrene eller andre foresatte. Eldre barn som bor hjemme, er ikke regnet som barn etter denne definisjonen.

Par (ektepar og samboerpar)

Som *Par* regnes gifte par og samboerpar.

Gifte par er ektepar som er registrert bosatt i samme privatbolig, aldershjem, pleiehjem e.l.

Samboerpar er personer som lever sammen i ekteskapsliknende forhold uten å ha inngått formelt ekteskap.

Begge personene i et par må være registrert bosatt på samme adresse.

Familie

Som familie regner vi:

- ektepar og eventuelle ugifte hjemmeboende barn uansett barnets alder
- mor/far med ugifte hjemmeboende barn uansett barnets alder
- hver enkelt person som ikke hører med i gruppene over (enslig)

Et familienummer inngår som kjennemerke for hver person i Det sentrale personregister. Grupperingen til familie i tellingen er gjort med utgangspunkt i dette familienummeret.

Alle i en familie i tellingen må være registrert bosatt på samme adresse (samme kommune og poststed), og de kan bare inngå i én husholdning. Personer, f.eks. ektefeller, som etter denne regelen er plassert på hvert sitt sted, er ikke gruppert til samme familie i tellingen, selv om de har likt familienummer i Det sentrale personregister.

Barn som har gått ut av familien fordi de har fått egne barn, har meldt flytting og/eller inngått ekteskap, blir aldri regnet til foreldrenes familie på et senere tidspunkt. Når f.eks. et ektepar bor sammen med et skilt barn, danner ektefellene og barnet hver sin familie.

En familie kan aldri bestå av mer enn to generasjoner.

Ugifte søsken som bor sammen i en bolig der ingen av foreldrene er bosatt, blir regnet som hver sin énpersonfamilie.

Personer med ukjent bosted eller familienummer blir regnet som enslige (énpersonfamilier).

I et samboerpar utgjør hver av samboerne sin egen familie sammen med egne barn. Felles barn er med i familien til én av foreldrene.

Husholdning

Til samme husholdning regnes personer som er registrert bosatt i samme bolig. En slik husholdning blir kalt *bolighusholdning*. Husholdninger kan bestå av en eller flere familier. Sammensetningen til bolighusholdninger har hovedsakelig skjedd ut fra innsendingsmåte (felles retur) og opplysninger gitt i tellings skjemaet. Selv om Det sentrale personregister ikke gir oversikt over hvem som bor sammen i den enkelte bolig, er adresseopplysningene i registeret nyttet som et supplement i arbeidet med husholdningene.

I tellingen blir det skilt mellom privat- og felleshusholdning.

Gruppen *Privathusholdning* omfatter personer som er registrert bosatt i samme privatbolig. Siden alle opplysninger om husholdninger i tellingen er knyttet til denne typen, er tallet på husholdninger i alt derfor lik tallet på privathusholdninger.

Til *Felleshusholdning* er regnet beboere (forpleide) som er registrert bosatt i aldershjem, pleiehjem, bamehjem o.l. Tilsatte som er bosatt i/ved felleshusholdningen, er alltid regnet som bosatte i privathusholdning. Det samme gjelder militært personell som er registrert bosatt i forlegningen.

Folketellingene gir ikke statistikk over felleshusholdninger. Det er hovedsakelig fordi personer som oppholder seg på institusjon, men som er registrert bosatt hjemme, tilhører privathusholdningen de er registrert i. En statistikk på dette grunnlaget ville derfor gi et misvisende bilde.

Bolig (leilighet)

En bolig er ett eller flere rom som er bygd eller ombygd til helårs privatbolig for en eller flere personer. Det må være adkomst til rommet/rommene uten at en må gå gjennom en annen bolig. I tabellene brukes for enkelthets skyld *bolig* i stedet for privatbolig.

En bolig er da f.eks. rekkehusleilighet, leilighet i tomannsbolig, leilighet i leiegård, blokkleilighet og hybelleilighet. Enebolig er også leilighet.

En hybel i privathus er en bolig dersom den har egen inngang. I hybelhus regnes hver hybel som egen bolig, også der rom som f.eks. kjøkken og bad er felles. Leiligheter og hybler som disponeres av privathusholdninger i sykehus, institusjoner, militærforlegninger o.l., regnes alltid som egen bolig.

I noen tilfeller kan en bolig omfatte mer enn en leilighet. Det gjelder når personer i samme familie (f.eks. ugifte barn) bor i egen leilighet (f.eks. hybel-leilighet) på samme adresse som resten av familien. I slike tilfeller består boligen av alle leilighetene familiemedlemmene bruker.

Fordi begrepet bolighusholdning blir brukt, blir tallet på boliger det samme som tallet på privathusholdninger i tellingen.

Det er ikke innhentet oppgaver for boliger der ingen er registrert bosatt (se avsnitt 2.1).

Hus er ikke egen enhet i tellingen, men boligkjennemerkene omfatter enkelte opplysninger om

huset boligen ligger i.

4.2. Geografiske nivåer

Grunnkrets, delområde

Grunnkretsene er utformet slik at de skal være stabile over en rimelig tidsperiode. De består av et sammenhengende geografisk område, og har mest mulig ensartet natur, næringsgrunnlag, kommunikasjonsforhold og bebyggelse. Folkemengde og areal bør ikke variere for sterkt. Visse variasjoner i befolkningsgrunnlaget vil likevel forekomme - en krets i spredtbygde strøk kan ha under 100 innbyggere, mens de tetttest utbygde byområdene kan ha over 1 000.

Fordi kretsen skal være stabil, er den ikke knyttet opp til tettstedsavgrænsingen. En krets kan derfor inneholde både tett og spredt bebyggelse.

Det er ikke stilt krav om at grunnkretsgrensene skal falle sammen med grensene for kirkesogn, skole- eller valgkrets.

Landet er delt inn i om lag 13 600 grunnkretser.

Grunnkretsene er gruppert sammen til *delområder* (bydeler/bygdelag). Et delområde består vanligvis av 1 000 - 3 000 personer i spredtbygde strøk og 3 000 - 5 000 i tettbygde. I alt er det om lag 1 550 delområder i landet.

Alle adressene i landet er gitt kode for grunnkrets og delområde. Kodene er en del av datagrunnlaget i Det sentrale personregister. Grunnkretsinnndelingen i FoB90 er sammenlignbar med FoB80. I visse tilfeller (ved kretsdelinger i perioden) må sammenligningen skje med utgangspunkt i grupper av 1990 kretser.

Kart over grunnkretser og delområder er med som vedlegg til heftet.

Kommune

Den enkelte person er i tellingen regnet å ha sitt bosted i den kommune og i den bolig hvor vedkommende var registrert som bosatt i Folkeregisteret 3. november 1990.

Hovedregelen er at en person skal registreres som bosatt der han eller hun tar sin døgnhvile. De viktigste unntakene fra denne hovedregelen gjelder:

- Ugifte personer som pga. studier, skolegang eller verneplikts-/siviltjeneste oppholder seg utenom foreldrenes/forsørgers bolig. De skal være registrert i foreldrenes/forsørgers bolig.

- Gifte personer som mesteparten av tiden må bo borte fra hjemmet pga. arbeid, studier, verneplikts-/siviltjeneste (f.eks. yrkesaktive som er ukependlere). De skal være registrert i ektefellenes felles bolig.
- Personer som er innlagt på sykehus eller anbrakt i fengsel, arbeidsanstalt e.l. De skal være registrert der de var bosatt før innleggelsen/anbringelsen.

Personer som ikke kan henføres til en bestemt bolig, er regnet til gruppen *Uten fast bopel*. De regnes med i den kommunen der de sist hadde fast bosted.

Det er ikke innhentet opplysninger om midlertidig bosted. Folketellingen gir derfor ikke oppgaver over den tilstedeværende befolkningen.

Tettsted

For at en hussamling skal regnes som tettsted, må det bo minst 200 personer der, og avstanden mellom husene må normalt ikke overstige 50 meter. Det er tillatt med skjønnsmessige avvik for områder som ikke skal eller kan bebygges. Dette kan f.eks. være parker, idrettsanlegg, industriområder, eller naturlige hindringer som elver eller dyrkbare områder. Hussamlinger som naturlig hører med til tettstedet, tas med inntil en avstand på 400 meter fra tettstedskjernen.

Tettstedsavgrænsingen er uavhengig av grunnkretsinnndelingen, og kan også gå på tvers av kommuneinnndelingen.

Kart over tettstedene i kommunen er med som vedlegg til heftet.

4.3. Kjennemerker

4.3.1. Personkjennemerker

Alder

I fordelingen etter alder er den enkelte person gruppert etter alder pr. 31. desember 1990. (Alder = 1990 minus fødselsår.)

Arbeidsreiser - generelt

Arbeidsreiseopplysningene omfatter oppmøteplass, tallet på arbeidsreiser, reisetid og reisemåte (se dette). Kjennemerkene gjelder personer 16 år og over som *utførte* inntektsgivende arbeid i tellingsuka fra 27. oktober til 2. november og som hadde en *fast* opp-

møteplass. Arbeidsreiseopplysningene gjelder reisen fra hjemstedet (registrert bosted) til arbeidsstedet.

Det ble lagt spesiell vekt på utformingen av arbeidsreisespørsmålene. Både i spørsmålsteksten og rettleidingen ble det forklart at *hjemstedet* er den boligadressen som vedkommende var registrert bosatt på ifølge Folkeregisteret 3. november 1990.

Arbeidsreiser - tallet på

Tallet på arbeidsreiser er det antall ganger oppgavегiver reiste *fra* hjemstedet *til* arbeidsstedet (én veg) i tellingsuka. Med *Hjemsted* menes alltid den boligadresse vedkommende er registrert bosatt på. For personer som bodde midlertidig på f.eks. hybel eller brakke denne uka, er reisen mellom hybel/brakke og arbeidssted ikke tatt med. Personer som arbeidet hjemme (f.eks. bønder) er gruppert til *reiste ikke*. Det samme gjelder personer som ikke var på hjemstedet i løpet av tellingsuka.

Arbeidstid

Tellingen har opplysninger om arbeidstid både i året (12-månedersperioden), og i tellingsuka fra 27. oktober -2. november 1990. For uka er det dessuten skilt mellom vanlig/avtalt og faktisk arbeidstid.

Arbeidstid i året

Årlig arbeidstid er i FoB90 oppgitt som det samlede tallet på hele måneder vedkommende hadde arbeid, heltid og/eller deltid, i alle arbeidsforhold. Som heltid er regnet samlet arbeidstid på 30 timer eller mer i uka, noe som svarer til 120 timer eller mer over en 4-ukersperiode. Fravær er ikke trukket fra. Summen av måneder med heltids- og deltidsarbeid kan ikke overstige 12.

Arbeidstid i uka (vanlig/avtalt)

Den avtalte ukentlige arbeidstidstiden er oppgitt i timeverk og viser det timetallet den yrkesaktive har avtale om. For yrkesaktive som ikke hadde inngått avtale om en bestemt arbeidstid, gjelder oppgaven den gjennomsnittlige arbeidstiden. Det samme gjelder for personer med varierende arbeidstid eller for dem som har skiftarbeid kombinert med friperioder. Faste forberedelser ut over ordinær arbeidstid er inkludert (lærere). Arbeidstid i flere arbeidsforhold skulle summeres. Betalt fravær er ikke trukket fra, mens tilfeldig merarbeid (sesongvariasjoner, overtid) derimot ikke er lagt til.

Arbeidstid i uka (utført)

Faktisk utført arbeidstid er oppgitt i timeverk. Overtid og annet ekstraarbeid er inkludert, men begrepet omfatter ikke fravær som skyldtes sykdom, ferie, permisjon med lønn o.l. Personer som ikke var på arbeid i tellingsuka, f.eks. på grunn av skift- eller turnusfridager, utførte ikke inntektsgivende arbeid denne uka.

Bosted

Se *Kommune* i avsnitt 4.2.

Bostedsstrøk (tettbygd - spredtbygd)

Se *Tettsted* i avsnitt 4.2.

Ekteskapelig status

Det er brukt fire hovedgrupperinger etter ekteskapelig status, nemlig ugifte, gifte, enker/enkemenn og separerte/skilte. Ekteskapelig status beskriver den formelle situasjonen, ikke faktiske samlivsforhold (samboere).

Familietype

Under omtalen av enheten *familie* (avsnitt 4.1 ovenfor) er det gjort rede for hvem som skal regnes til samme familie. På grunnlag av hvilke personer som inngår i familien og hva for ekteskapelig status de har, blir familiene inndelt i typer, slik:

Enslig	enpersonfamilie
Ektepar uten barn	familien inneholder et ektepar, men ingen ugifte, hjemmeboende barn.
Ektepar med barn	familien inneholder et ektepar, og parets ugifte, hjemmeboende barn uansett alder.
Mor/far med barn	familien inneholder mor eller far og deres ugifte, hjemmeboende barn uansett barnets alder.

Familietyperen baserer seg på den formelle ekteskapelige statusen til personene i familien. I et samboerpar utgjør hver av samboerne derfor sin egen familie.

Heltid/deltid

En person kommer i gruppa heltidsarbeid når summen av avtalt/vanlig arbeidstid i alle arbeidsforhold er 30 timer eller mer i uka (120 timer eller mer over en 4-ukersperiode).

Næring

Yrkesaktive personer 16 år og over er gruppert etter næring ut fra opplysninger om 12-månedersperioden. Kjennemerket er knyttet til det arbeidsforholdet som hadde lengst varighet. Det er ikke innhentet særskilte oppgaver om næring for tellingsuka fra 27. oktober til 2. november.

Næringsgrupperingen er foretatt etter 1983-utgaven av Standard for næringsgruppering (Standarder for norsk statistikk 2). Standarden er et fem-sifret pyramidisk system der hvert siffer angir et grupperingsnivå.

FoB80 ble gruppert etter den forrige utgaven av næringsstandard (utgitt i 1978). De viktigste endringene fra denne utgaven finnes under Detaljhandel. Standardendringene har ingen betydning for sammenlignbarheten med forrige telling for næring på 1-sifret nivå.

Næringsgrupperingen kan etter mindre modifikasjoner på tabellnivå sammenlignes med International Standard Industrial Classification of all Economic Activities (ISIC) av 1968.

FN vedtok en ny versjon av ISIC i 1989. Den nye versjonen vil etter hvert bli innarbeidet i næringsstandard i de fleste land i Europa. Når den nye standarden blir innført i Norge, vil folketellingsmaterialet få næringskoder etter ISIC -89 i tillegg til de nåværende.

Oppmøteplass på arbeid

Oppmøteplassen er det stedet hvor oppgavegiver møtte fram ved arbeidsdagens start. Grupperingskriterium er kommune. Personer som møtte på ulike steder, var til sjøs e.l. har ikke fast oppmøteplass.

Reisemåte til arbeidet

Reisemåten gjelder de transportmidlene vedkommende til vanlig brukte på arbeidsreisen (én veg).

Reisetid til arbeidet

Reisetiden er tiden det tar å komme *fra* hjemstedet (registrert boligadresse) *til* arbeidsstedet (én veg). I reisetiden er gangtid og ventetid under reisen regnet med. Det samme gjelder faste gjøremål, f.eks. å bringe barn til barnehage. Tilfeldige gjøremål og forsinkelser inngår derimot ikke.

For pendlere som bodde midlertidig utenfor hjemmet (hybel, brakke) er reisetiden regnet fra hjemstedet og fram til arbeidsstedet.

Spredtbygd/tettbygd strøk

Se *Tettsted* i avsnitt 4.2.

Utdanning

Utdanningsopplysningene i publikasjonen er hentet fra datafil over befolkningens høyeste utdanning pr. 1. oktober 1989, såkalt omkodet utgave (grupperingen av grunnleggende fagutdanning avlagt før skoleåret 1972/73 er også basert på 9-årig grunnskole og plassert på klassetrinn 10, nivå 3). Folketellingsmaterialet vil bli oppdatert med utdanningsopplysninger pr. 1. oktober 1990 så snart denne årgangen foreligger.

Opplysningene om utdanning fullført i utlandet etter 1. november 1980 er mangelfulle i data-materialet. Dette gjelder spesielt for de utenlandsfødte. SSB gjennomfører derfor en egen undersøkelse i 1991 om innvandreres utdanning. Resultatene fra undersøkelsen er ikke med i denne publikasjonen, men vil senere inngå i tellingsmaterialet.

Fra og med 1987 er all SSBs utdanningsstatistikk basert på 6-sifrede utdanningskoder, etter Standard for utdanningsgruppering - Revidert 1989 (Standarder for norsk statistikk 7). Standarden er bygd opp som et pyramidisk klassifikasjonssystem. Utdanningene er først ordnet i grove grupper etter (samlet) varighet ved normal studieprogresjon. Gruppene kalles *utdanningsnivåer*. Innenfor hvert nivå er utdanningene delt opp etter *fagfelt* og *faggrupper*. En del utdanninger som tidligere var plassert på for lavt nivå, har skiftet nivå ved overgang til revidert standard. De største gruppene er ingeniør- og helsefagutdanninger.

Resultatene fra utdanningsstatistikken blir nå presentert etter omkodet utdanningskode (se ovenfor), mens folketellingen i 1980 er basert på uomkodet versjon av den gamle standarden. Derfor er ikke resultatene fra de to tellingene sammenlignbare. SSB kan lage sammenlignbar statistikk på *grovt* nivå (grupper av utdanningsnivåer) ved å dele inn FoB80 etter ny standard og kode om all grunnleggende fagutdanning til 9 år. Slik statistikk må utføres som betalt oppdrag.

Yrke

Yrkesaktive personer 16 år og over er gruppert etter yrke ut fra opplysninger om 12-månedersperioden. Kjennermerket er knyttet til det arbeidsforholdet som hadde lengst varighet. Det er ikke innhentet særskilte oppgaver om yrke for tellingsuka fra

27. oktober til 2. november.

Grunnlaget for yrkesgrupperingen er Standard for yrkesgruppering i offentlig norsk statistikk (utgitt av Arbeidsdirektoratet i 1965). Standarden blir ofte omtalt som NYK (Nordisk yrkesklassifisering). Til folketellingen i 1980 ble standarden ajourført av SSB ved at nye yrkesbetegnelser ble plassert inn på sitt riktige sted i systemet, en del yrkesgrupper ble slått sammen og noen ble splittet i flere grupper. Etter 1980 har SSB fortsatt ajourføringen med nye yrkesbetegnelser.

Yrke i folketellingen er kodet med tre av standardens i alt fem siffer.

Yrke er kodet på samme måte og etter samme standard både i FoB80 og FoB90, slik at det er mulig å sammenligne yrkesstatistikk mellom de to tellingene.

NYK og dermed tellingen er bare i begrenset grad sammenlignbar med den nyeste (1988) utgaven av International Standard Classification of Occupations (ISCO). Derimot er det godt samsvar med forrige ISCO (1958, revidert i 1968). Det er denne versjonen som pr. 1990 blir brukt i de fleste europeiske land.

Yrkesaktivitet

I FoB90 er det innhentet oppgaver om yrkesaktiviteten både for de siste 12 månedene (3. november 1989 til 2. november 1990) og for den siste uka før tellingstidspunktet (27. oktober - 2. november 1990).

Som yrkesaktive er regnet personer 16 år og over som *hadde* inntektsgivende arbeid i minst 100 timer i 12-månedersperioden. Inntektsgivende arbeid er alt arbeid som blir utført mot betaling i form av lønn, inntekt av egen virksomhet, provisjon, honorarer o.l. Deltidsarbeid, vikararbeid, pass av barn, feriejobber o.l. er også med. Det samme gjelder sykefravær, ferie, permisjon med lønn o.l. Ved folketellingen i 1980 skulle slikt fravær ikke regnes med. Arbeid som familiemedlem uten fast lønn i familiebedrift (f.eks. butikk, gårdsbruk) og verneplikts-/siviltjeneste er også regnet som yrkesaktivitet.

De som var yrkesaktive i 12-månedersperioden svarte også på om de *hadde* inntektsgivende arbeid av minst 1 times varighet i uka 27. oktober til 2. november 1990. Ved folketellingen i 1980 måtte en ha *utført* minst én times arbeid for å bli regnet som yrkesaktiv i uka. Tellingene i 1980 og 1990 kan sammenlignes fordi FoB90 også kan fordele de yrkesaktive etter utført arbeidstid i uka.

Yrkesstatus

Yrkesaktive personer 16 år og over er gruppert etter yrkesstatus ut fra arbeidsforholdet de oppgav for 12-månedersperioden. Det er ikke innhentet særskilte oppgaver om yrkesstatus for tellingsuka fra 27. oktober til 2. november.

Personer (også medeiere) som arbeidet i firmaer organisert som aksjeselskap, andelslag eller annen selskapsform med begrenset ansvar, er alltid regnet som ansatte.

En person er regnet som selvstendig dersom vedkommende drev virksomhet alene for egen regning eller sammen med andre med ubegrenset ansvar (f.eks. i ansvarlig selskap).

Gruppen *Familiemedlem uten fast lønn i familiebe-drift* omfatter personer som arbeidet i familievirksomhet uten fast lønn, og som verken var eier eller medeier i virksomheten. Et familiemedlem uten fast lønn kan imidlertid ha lønn for arbeidet i form av kost og losji, andel av overskott e.l.

Der ektefeller arbeidet i felles virksomhet (f.eks. gårdsbruk) som ikke var organisert som aksjeselskap e.l., er den ene ektefellen regnet som selvstendig og den andre som familiemedlem uten fast lønn, med mindre begge ektefellene var registrert som eiere av virksomheten.

4.3.2. Boligkjennemerker

Boligkjennemerkene gjelder bare for privatboliger og personer i privathusholdninger.

Areal

Boligens areal er det samlede arealet av rom på 6 m² eller mer som blir brukt til boligformål. I tillegg er også entré, ganger, trapperom, vaskerom o.l. med i arealet.

Bosatte pr. bolig

Bosatte pr. bolig er lik tallet på bosatte i privatboliger dividert med tallet på boliger i alt.

Byggeår

Byggeåret er det året da minst halvparten av boligene i huset var ferdig til innflytting. For hus som er ombygget, er det oppgitt opprinnelig byggeår.

Eie-/leieform

Som *eiere* er også regnet personer som har boret rett ved aksje eller andel.

Som *leie for et avgrenset tidsrom* er regnet leieavtaler som løper til en bestemt dato, også framleie. Boliger stilt til disposisjon gjennom arbeidsforhold for en avgrenset tidsperiode er derimot regnet med blant *tjenesteboliger*.

Leie av boligen på *Andre vilkår* gjelder f.eks. ved leiekontrakt ifølge husleieloven, muntlig leieavtale eller kåravtale. Obligasjonsleilighet og trygdeleilighet er også tatt med her.

Etasjeplassering

Etasjeplasseringen viser i hvilken av bygningens etasjer boligen har rom til boligformål. For boliger som går over flere plan, er alle etasjer oppgitt.

Hustype

En *enebolig* ligger fritt med minst en halv meters avstand til neste bygning. Den kan også inneholde en hybelleilighet, og ett eller flere rom kan være i bruk som hybel.

Våningshus tilknyttet gårdsdrift omfatter alle typer bolighus på gårdsbruket.

Et *hus i kjede* (også enebolig i kjede) er forbundet med et annet hus med bod, garasje/carport, svalgang e.l.

I et *terrassehus* er leilighetene bygd sammen i en skråning der flere av leilighetene har terrasse på hele eller deler av taket til leiligheten under.

Terrasseblokk er regnet som blokk og ikke som terrassehus.

Annet boligbygg med mindre enn tre etasjer omfatter for eksempel firemannsbolig, enebolig med mindre enn en halv meters avstand mellom husene o.l.

Leiligheten ligger i et *forretningsbygg* eller i et *bygg for felleshusholdning* dersom mindre enn halvparten av golvarealet i huset brukes til privatbolig.

I noen tabeller er hus i kjede, terrassehus og annet boligbygg med mindre enn tre etasjer slått sammen og gitt betegnelsen *småhus*.

Kjøkken

Kjøkkenet er den delen av boligen der det er installert utstyr til matlaging. Kjøkkenet kan være et eget rom,

men trenger ikke å være det (åpne løsninger).

Dersom flere boliger har felles kjøkken, f.eks. hybler i et hybelbygg, er alle boligene regnet å være uten kjøkken.

I størrelsen på kjøkkenet er også medregnet golvplass til benker og skap.

Oppvarmingskilde

I FoB90 er alle oppvarmingskilder i boligen tatt med, mens det ved forrige telling bare var den viktigste som ble registrert.

Plan i boligen

Boligen er regnet å ligge på ett plan dersom kjøkken, bad/dusj, wc og minst ett beboelsesrom er i samme etasje uten trapper imellom.

Tilgjengelighet

Som et mål for boligens tilgjengelighet er det nytt et en inndeling etter plan i boligen, boligens etasjeplassering i bygningen og om huset har heis.

Rom - tallet på

Tallet på rom inkluderer beboelsesrom på 6 m² eller mer som kan brukes året rundt. Kjøkken, bad, wc, vaskerom, gang o.l. er ikke med, og heller ikke rom som bare blir brukt til næringsvirksomhet.

Rom pr. bolig

er summen av alle rom dividert med tallet på boliger. I FoB90 er det ikke innhentet spesifiserte oppgaver over tallet på rom i boliger med ni eller flere rom. I oppgavene for *rom i alt* er tallene for antall rom i boliger med ni eller flere rom derfor beregnet ut fra et gjennomsnittstall. Data fra Boforholdsundersøkelsen 1988 er brukt som beregningsgrunnlag.

4.3.3. Husholdningskjennemerker

Husholdningskjennemerkene gjelder for privathusholdninger og personer registrert bosatt i privathusholdninger.

Avfallssortering (kildesortering)

Oppgavene over avfallssortering viser utvalgte avfallstyper som blir sortert ut fra husholdningsavfallet og levert/hentet etter at de er sortert ut. Hver husholdning kunne krysse av for flere typer utsortert avfall. Noen husholdninger sorterer flere typer avfall. Derfor blir summen av husholdninger etter avfallstype større enn tallet på husholdninger som sorterer avfall i alt.

Bil - antall i husholdningen

Med å disponere bil menes å eie/leie bil eller ha mulighet til privat bruk av firmabil. Stasjonsvogn, kombinert bil og varebil som blir brukt til privatkjøring, er også regnet med i tallet på biler.

Familier - antall i husholdningen

Se *Familie* i avsnitt 4.1 og *Familietype* i avsnitt 4.3.

Husholdningstype (tallet på barn i husholdningen)

I tabellene er husholdningene delt inn i enperson- og flerpersonhusholdninger. Flerpersonhusholdninger er videre delt inn i husholdninger med og uten barn.

Vårt begrep *Barn* omfatter ugifte hjemmeboende barn under 18 år som er registrert bosatt i familien til minst en av foreldrene eller andre foresatte. Eldre barn som bor hjemme, er ikke regnet inn i tallet på barn i husholdningen. Husholdninger der alle de hjemmeboende barna er 18 år eller eldre, blir derfor regnet til gruppen flerpersonhusholdninger uten barn.

Privat-/felleshusholdning

Gruppen *Privathusholdning* omfatter alle personer som er registrert bosatt i samme privatbolig.

Beboere (forpleide) som er registrert bosatt i aldershjem, pleiehjem, barnehjem o.l. tilhører en *Felleshusholdning*. Det er ikke innhentet husholdnings- og boligopplysninger for disse husholdningene.

5. Merknader til tabellene

Tabell 1

Tabell 1 tar sikte på å gi sammenlignbare tall tilbake til 1875 etter kommuneinndelingen i 1990.

Over et så langt tidsrom har det imidlertid skjedd så mange endringer i kommuneinndelingen at det for mange kommuner kan være vanskelig å gi sammenlignbare tall for hele perioden.

I enkelte tilfeller er endringene i kommuneinndelingen relativt store. Der har vi satt tallene i parentes for å markere at folkemengden er beregnet. Beregningene er foretatt av Norsk samfunnsvitenskapelig datatjeneste (NSD). Nærmere dokumentasjon får du ved å henvende deg dit.

Evenes ble eget herred i 1884 ved deling av Ofoten herred i to herreder - Evenes og Ankenes. I 1925 ble Ballangen skilt ut fra Evenes som eget herred.

I tabell 1 gjelder tallet for 1920 for et område som samsvarer med kommuneavgrensingen seinere.

Vernepliktige - konsekvenser for sysselsettingstall
Oppgaver over de vernepliktige og sivilt tjenestepiktige er innhentet gjennom Forsvarets overkommando og Siviltjenesteadministrasjonen. På grunn av rapporteringsrutinene vil ikke alle oppgavene være kommet inn når kommuneheftene blir publisert.

Manglende oppgaver om verneplikts-/siviltjeneste vil kunne påvirke sysselsettingstallene for kommunen. For kommunen som helhet vil utslagene bli svært små. Avviket vil bli størst for gruppen Menn 16 - 24 år.

I forhold til oppgavene gitt i skjemaet, vil personene dette gjelder f.eks. kunne få for få arbeids måneder i året, de vil kunne bli tildelt feil hovednæring og -yrke, eller de kan bli feilaktig gruppert som ikke yrkesaktive.

De fullstendige oppgavene om verneplikts- og siviltjeneste vil bli innarbeidet i det endelige folketellingsmaterialet.

Tabell 1. Folkemengde¹ ved folketellingene 1875-1990, etter kommunegrenser pr. 3. november 1990

År	Folke- mengde	År	Folke- mengde	År	Folke- mengde	År	Folke- mengde
1875 ...	(870)	1920 ...	2323	1960 ...	2330	1980 ...	1905
1900 ...	(1333)	1946 ...	2526	1970 ...	1774	1990 ...	1708

¹ Tall i parentes er beregnede tall fra NSD, se tekstdelen.

K i l d e: Folketellinger, materiale i SSB og Norsk samfunnsvitenskapelig datatjeneste (NSD).

Tabell 2. Folkemengde etter kjønn, ekteskapelig status og alder. 3. november 1990

Alder	I alt	Menn					Kvinner				
		I alt	Ugifte	Gifte	Enkemenn	Separer- te og skilte	I alt	Ugifte	Gifte	Enker	Separer- te og skilte
I alt	1708	858	453	321	32	52	850	335	324	145	46
0 - 4	59	28	28	-	-	-	31	31	-	-	-
5 - 9	96	42	42	-	-	-	54	54	-	-	-
10 - 14	137	65	65	-	-	-	72	72	-	-	-
15 - 19	129	81	81	-	-	-	48	48	-	-	-
20 - 24	139	83	82	1	-	-	56	52	4	-	-
25 - 29	81	49	44	5	-	-	32	16	14	-	2
30 - 34	97	53	29	20	-	4	44	14	27	-	3
35 - 39	116	55	14	32	-	9	61	7	44	2	8
40 - 44	136	75	15	53	1	6	61	6	42	5	8
45 - 49	115	59	8	40	1	10	56	5	39	4	8
50 - 54	59	32	3	20	-	9	27	2	18	4	3
55 - 59	77	36	8	21	1	6	41	2	28	7	4
60 - 64	81	40	12	24	-	4	41	4	27	7	3
65 - 69	90	42	8	29	4	1	48	4	30	11	3
70 - 74	83	36	7	25	3	1	47	5	17	24	1
75 - 79	101	43	6	28	8	1	58	4	22	31	1
80 - 84	75	28	-	18	10	-	47	6	12	29	-
85 - 89	21	8	1	5	2	-	13	1	-	10	2
90 -	16	3	-	-	2	1	13	2	-	11	-
0 - 6	102	48	48	-	-	-	54	54	-	-	-
7 - 12	134	67	67	-	-	-	67	67	-	-	-
13 - 15	85	34	34	-	-	-	51	51	-	-	-
16 - 19	100	67	67	-	-	-	33	33	-	-	-
20 - 44	569	315	184	111	1	19	254	95	131	7	21
45 - 66	366	181	34	116	2	29	185	17	123	26	19
67 -	352	146	19	94	29	4	206	18	70	112	6
16 - 24	239	150	149	1	-	-	89	85	4	-	-
25 - 39	294	157	87	57	-	13	137	37	85	2	13
40 - 66	502	256	49	169	3	35	246	23	165	31	27

Tabell 3. Hovedtall for utdanning. Personer 16-66 år etter yrkesaktivitet, arbeidstid i året, kjønn og utdanning¹.
3. november 1989 - 2. november 1990

Kjønn og høyeste utdanning	I alt	Ikke yrkesaktive	Yrkesaktive					
			I alt	Heltid		Deltid		Både heltid og deltid i løpet av året
				Hele året	Deler av året	Hele året	Deler av året	
I alt	1035	276	759	451	116	94	60	38
Menn								
I alt	563	131	432	312	80	12	15	13
Barne- og ungdomsskolenivå, 1-9 år i alt	129	55	74	46	17	4	4	3
Folkeskoleutdanning	61	31	30	18	6	3	1	2
9-årig ungdomsskole	47	21	26	11	10	1	3	1
Ungdomsskolenivå ellers	21	3	18	17	1	-	-	-
Gymnasnivå I, 10 år, i alt	142	35	107	77	20	2	6	2
Allment fagfelt	11	1	10	8	1	-	1	-
Industri, håndverk og teknikk	75	21	54	34	14	-	4	2
Samferdsel	13	2	11	8	3	-	-	-
Helsevern	-	-	-	-	-	-	-	-
Jordbruk, skogbruk og fiske	9	3	6	5	1	-	-	-
Gymnasnivå I ellers	34	8	26	22	1	2	1	-
Gymnasnivå II, 11 - 12 år, i alt	193	23	170	121	37	5	2	5
Allment fagfelt	29	2	27	13	10	2	1	1
Administrasjon og økonomi	12	4	8	6	1	-	-	1
Industri, håndverk og teknikk	99	9	90	65	22	2	-	1
Samferdsel	16	4	12	9	1	-	-	2
Helsevern	-	-	-	-	-	-	-	-
Jordbruk, skogbruk og fiske	28	1	27	23	2	1	1	-
Tjenesteyting og forsvar	7	3	4	4	-	-	-	-
Gymnasnivå II ellers	2	-	2	1	1	-	-	-
Universitets- og høgskolenivå I, 13 - 14 år, i alt	32	2	30	25	3	1	1	-
Undervisning	3	-	3	2	1	-	-	-
Administrasjon, økonomi, samfunnsvitenskap og jus	6	1	5	4	-	1	-	-
Naturvitenskap og teknikk	10	-	10	9	1	-	-	-
Helsevern	-	-	-	-	-	-	-	-
Universitets- og høgskolenivå I ellers	13	1	12	10	1	-	1	-
Universitets- og høgskolenivå II, III og forskernivå, over 14 år, i alt	40	1	39	37	2	-	-	-
Undervisning	20	1	19	18	1	-	-	-
Administrasjon, økonomi, samfunnsvitenskap og jus	-	-	-	-	-	-	-	-
Naturvitenskap og teknikk	6	-	6	5	1	-	-	-
Universitets- og høgskolenivå II, III og forskernivå ellers	14	-	14	14	-	-	-	-
Uoppgitt, ingen utdanning og utdanning på førskolenivå	27	15	12	6	1	-	2	3
Kvinner								
I alt	472	145	327	139	36	82	45	25
Barne- og ungdomsskolenivå, 1-9 år i alt	159	68	91	34	9	32	8	8
Folkeskoleutdanning	72	44	28	11	1	14	1	1
9-årig ungdomsskole	38	15	23	6	6	3	3	5
Ungdomsskolenivå ellers	49	9	40	17	2	15	4	2
Gymnasnivå I, 10 år, i alt	158	45	113	43	10	36	19	5
Allment fagfelt	37	10	27	11	3	8	4	1
Industri, håndverk og teknikk	7	4	3	1	-	2	-	-
Samferdsel	1	-	1	-	-	-	1	-
Helsevern	10	2	8	3	1	2	2	-
Jordbruk, skogbruk og fiske	-	-	-	-	-	-	-	-
Gymnasnivå I ellers	103	29	74	28	6	24	12	4
Gymnasnivå II, 11 - 12 år, i alt	86	15	71	32	11	7	13	8
Allment fagfelt	28	3	25	10	4	2	7	2
Administrasjon og økonomi	19	2	17	9	3	1	2	2
Industri, håndverk og teknikk	14	5	9	2	2	1	1	3
Samferdsel	1	-	1	1	-	-	-	-
Helsevern	6	1	5	3	2	-	-	-

¹ Høyeste fullførte utdanning pr. 1. oktober 1989.

Tabell 3 (forts.). Hovedtall for utdanning. Personer 16-66 år etter yrkesaktivitet, arbeidstid i året, kjønn og utdanning¹. 3. november 1989 - 2. november 1990

Kjønn og høyeste utdanning	I alt	Ikke yrkesaktive	Yrkesaktive					Både heltid og deltid i løpet av året
			I alt	Heltid		Deltid		
				Hele året	Deler av året	Hele året	Deler av året	
Gymnasnivå II, 11-12 år (forts.)								
Jordbruk, skogbruk og fiske	4	-	4	2	-	2	-	-
Tjenesteyting og forsvar	8	2	6	4	-	-	1	1
Gymnasnivå II ellers	6	2	4	1	-	1	2	-
Universitets- og høghskolenivå I, 13 - 14 år, i alt	25	2	23	10	2	5	2	4
Undervisning	6	1	5	1	1	1	-	2
Administrasjon, økonomi, samfunnsvitenskap og jus	6	-	6	5	-	-	-	1
Naturvitenskap og teknikk	1	1	-	-	-	-	-	-
Helsevern	8	-	8	3	-	3	2	-
Universitets- og høghskolenivå I ellers	4	-	4	1	1	1	-	1
Universitets- og høghskolenivå II, III og forskernivå, over 14 år, i alt	24	2	22	16	4	1	1	-
Undervisning	19	-	19	14	3	1	1	-
Administrasjon, økonomi, samfunnsvitenskap og jus	-	-	-	-	-	-	-	-
Naturvitenskap og teknikk	1	-	1	1	-	-	-	-
Universitets- og høghskolenivå II, III og forskernivå ellers	4	2	2	1	1	-	-	-
Uoppgitt, ingen utdanning og utdanning på førskolenivå	20	13	7	4	-	1	2	-

¹ Se note 1, siden foran.

Tabell 4. Personer 16 år og over. Hovedtall for yrkesaktivitet i året 3. november 1989 - 2. november 1990

	I alt	Ikke yrkesaktive	Yrkesaktive			Prosent yrkesaktive		
			I alt	Menn	Kvinner	I alt	Menn	Kvinner
I alt	1387	611	776	445	331	55,9	62,8	48,8
Alder								
16-19	100	54	46	32	14	46,0	47,8	42,4
20-24	139	34	105	64	41	75,5	77,1	73,2
25-29	81	10	71	46	25	87,7	93,9	78,1
30-39	213	27	186	98	88	87,3	90,7	83,8
40-49	251	29	222	123	99	88,4	91,8	84,6
50-59	136	43	93	51	42	68,4	75,0	61,8
60-66	115	79	36	18	18	31,3	33,3	29,5
67-69	56	44	12	8	4	21,4	28,6	14,3
70-	296	291	5	5	-	1,7	4,2	0,0
Ekteskapeleg status								
Ugifte	467	161	306	208	98	65,5	68,4	60,1
Giftede	645	266	379	195	184	58,8	60,7	56,8
Før giftede	275	184	91	42	49	33,1	50,0	25,7
Familietype								
Enslige	410	231	179	138	41	43,7	63,0	21,5
Ektepar uten ugifte barn	248	186	62	31	31	25,0	25,0	25,0
Ektepar med ugifte barn	545	136	409	227	182	75,0	75,7	74,3
Mor/far med ugifte barn	184	58	126	49	77	68,5	74,2	65,3
Utdanning								
Barne- og ungdomsskolenivå	555	380	175	80	95	31,5	35,2	29,0
Gymnasnivå	647	179	468	284	184	72,3	76,5	66,7
Universitets- og høghskolenivå	129	15	114	69	45	88,4	88,5	88,2
Uoppgitt, ingen utdanning eller utdanning på førskolenivå	56	37	19	12	7	33,9	36,4	30,4

Tabell 5. Hovedtall for yrkesaktive i året 3. november 1989 - 2. november 1990

	I alt	Menn				Kvinner				Prosent
		I alt	16-24	25-66	67-	I alt	16-24	25-66	67-	
I alt	776	445	96	336	13	331	55	272	4	100,0
Nærling										
Jordbruk, skogbruk, fiske og fangst	39	33	6	20	7	6	1	5	-	5,0
Oljeutvinning og bergverksdrift	4	4	2	2	-	-	-	-	-	0,5
Industri	45	38	13	24	1	7	3	4	-	5,8
Kraft- og vannforsyning	15	12	3	9	-	3	-	3	-	1,9
Bygge- og anleggsvirksomhet	98	83	30	52	1	15	4	11	-	12,6
Varehandel, hotell- og restaurantvirksomhet	82	29	9	19	1	53	12	41	-	10,6
Transport, lagring, post og telekommunikasjoner	141	102	9	90	3	39	8	31	-	18,2
Bank- og finansieringsvirksomhet, forsikringsvirksomhet, eiendomsdrift og forretningsmessig tjenesteyting	21	3	-	3	-	18	3	15	-	2,7
Offentlig, sosial og privat tjenesteyting	331	141	24	117	-	190	24	162	4	42,7
Yrkesfelt										
Teknisk, vitenskapelig, humanistisk og kunstnerisk arbeid	159	57	5	52	-	102	13	88	1	20,5
Administrasjons- og forvaltningsarbeid, bedrifts- og organisasjonsledelse	30	22	1	21	-	8	-	8	-	3,9
Kontorarbeid	40	6	-	6	-	34	6	28	-	5,2
Handelsarbeid	42	21	6	14	1	21	6	15	-	5,4
Jordbruks-, skogbruks- og fiskearbeid	39	34	6	21	7	5	1	4	-	5,0
Gruve- og sprengingsarbeid m.m.	3	3	-	3	-	-	-	-	-	0,4
Transport- og kommunikasjonsarbeid	92	70	5	62	3	22	5	17	-	11,9
Industri-, bygge- og anleggsarbeid	168	161	52	107	2	7	4	3	-	21,6
Servicearbeid og militært arbeid	203	71	21	50	-	132	20	109	3	26,2
Yrkesstatus										
Ansatt	704	383	94	287	2	321	54	263	4	90,7
Selvstendig	65	57	1	47	9	8	-	8	-	8,4
Familiemedlem uten fast lønn	7	5	1	2	2	2	1	1	-	0,9
Arbeidstid i året¹										
Bare heltid, i alt	578	401	73	319	9	177	28	147	2	74,5
Bare deltid, i alt	159	30	14	13	3	129	16	111	2	20,5
Både heltid og deltid, i alt	39	14	9	4	1	25	11	14	-	5,0
Yrkesaktiv i 12 måneder										
Heltid	460	320	30	282	8	140	14	125	1	59,3
Deltid	97	13	5	7	1	84	3	79	2	12,5
Både heltid og deltid i perioden	12	5	2	2	1	7	2	5	-	1,5
Heltid 0 - 3 måneder	3	1	-	-	1	2	-	2	-	0,4
Heltid 4 - 6 måneder	2	1	1	-	-	1	-	1	-	0,3
Heltid 7 - 9 måneder	3	1	-	1	-	2	1	1	-	0,4
Heltid 10 - 11 måneder	4	2	1	1	-	2	1	1	-	0,5
Yrkesaktiv i 6-11 måneder										
Heltid	57	37	11	26	-	20	4	16	-	7,3
Deltid	26	3	2	-	1	23	4	19	-	3,4
Både heltid og deltid i perioden	18	8	6	2	-	10	4	6	-	2,3
Yrkesaktiv i 1-5 måneder										
Heltid	61	44	32	11	1	17	10	6	1	7,9
Deltid	36	14	7	6	1	22	9	13	-	4,6
Både heltid og deltid i perioden	9	1	1	-	-	8	5	3	-	1,2
Avtalt arbeidstid i uka										
Ikke yrkesaktiv i uka	108	57	35	16	6	51	22	28	1	13,9
1- 9 timer	38	9	3	5	1	29	-	28	1	4,9
10-19 timer	57	10	2	7	1	47	4	42	1	7,3
20-29 timer	59	10	3	6	1	49	8	41	-	7,6
30-34 timer	41	18	4	13	1	23	3	20	-	5,3
35-39 timer	354	240	32	208	-	114	17	96	1	45,6
40 timer og over	119	101	17	81	3	18	1	17	-	15,3

¹ Heltid er samlet arbeidstid på 30 timer eller mer i uka (alle arbeidsforhold), noe som svarer til 120 timer eller mer over en fireukersperiode.

Tabell 6. Yrkesaktive 16 år og over, etter alder og næring/yrkesfelt. 3. november 1989 - 2. november 1990

	I alt	Alder									Pro- sent yrkes- aktive
		16-19	20-24	25-29	30-39	40-49	50-59	60-66	67-69	70-	
I alt	776	46	105	71	186	222	93	36	12	5	100,0
Næring											
Jordbruk	34	2	4	4	1	9	3	4	4	3	4,4
Skogbruk	3	-	1	-	1	-	1	-	-	-	0,4
Fiske og fangst	2	-	-	-	-	-	1	1	-	-	0,3
Oljeutvinning og bergverksdrift	4	1	1	-	1	1	-	-	-	-	0,5
Industri i alt	45	5	11	2	12	6	2	6	-	1	5,8
Næringsmiddel-, drikkevare- og tobakksindustri	3	-	-	-	1	1	-	1	-	-	0,4
Tekstil-, beklednings-, lær- og lærvareindustri	-	-	-	-	-	-	-	-	-	-	-
Trevareindustri	9	1	2	1	1	1	1	1	-	1	1,2
Treforedling, grafisk industri og forlag	1	-	-	-	1	-	-	-	-	-	0,1
Kjemisk industri, mineral-, olje-, kull-, gummi- og plastindustri	-	-	-	-	-	-	-	-	-	-	-
Keramikk- og glassindustri	1	-	1	-	-	-	-	-	-	-	0,1
Metallindustri	13	1	4	1	3	3	-	1	-	-	1,7
Verkstedindustri	18	3	4	-	6	1	1	3	-	-	2,3
Industri ellers	-	-	-	-	-	-	-	-	-	-	-
Kraft- og vannforsyning	15	1	2	1	3	6	2	-	-	-	1,9
Bygge- og anleggsvirksomhet	98	13	21	9	23	23	7	1	1	-	12,6
Varehandel	49	4	8	6	11	13	3	3	-	1	6,3
Hotell- og restaurantdrift	33	5	4	2	10	9	3	-	-	-	4,3
Landtransport	24	-	1	3	8	5	5	-	2	-	3,1
Sjøtransport	14	-	3	1	-	5	4	1	-	-	1,8
Transport ellers, lagring, post og telekommunikasjoner	103	2	11	13	29	37	9	1	1	-	13,3
Bank- og finansieringsvirksomhet	14	-	2	1	2	8	1	-	-	-	1,8
Forsikringsvirksomhet, eiendomsdrift og forretningsmessig tjenesteyting	7	-	1	1	2	2	1	-	-	-	0,9
Offentlig administrasjon, forsvar, politi og rettsvesen	123	3	19	16	28	35	20	2	-	-	15,9
Renovasjon og rengjøring	1	-	-	-	-	-	1	-	-	-	0,1
Undervisning og forskningsvirksomhet	62	3	3	3	18	25	9	1	-	-	8,0
Helse- og sosialtjenester	134	5	12	6	35	37	20	15	4	-	17,3
Kulturell tjenesteyting, underholdning og sport	6	2	1	1	1	1	-	-	-	-	0,8
Personlig tjenesteyting	5	-	-	2	1	-	1	1	-	-	0,6
Yrkesfelt											
Teknisk, vitenskapelig, humanistisk og kunstnerisk arbeid	159	4	14	12	48	54	23	3	1	-	20,5
Administrasjons- og forvaltningsarbeid, bedrifts- og organisasjonsledelse i alt	30	-	1	1	7	13	4	4	-	-	3,9
Offentlig administrasjons- og forvaltningsarbeid	13	-	-	1	3	7	1	1	-	-	1,7
Bedrifts- og organisasjonsledelse	17	-	1	-	4	6	3	3	-	-	2,2
Kontorarbeid	40	2	4	4	10	17	3	-	-	-	5,2
Handelsarbeid	42	5	7	4	10	11	2	2	-	1	5,4
Jordbruks-, skogbruks- og fiskearbeid	39	2	5	5	2	9	4	5	4	3	5,0
Gruve- og sprengningsarbeid m.m.	3	-	-	-	2	1	-	-	-	-	0,4
Transport og kommunikasjonsarbeid	92	-	10	9	24	33	11	2	3	-	11,9
Industri-, bygge- og anleggsarbeid i alt	168	19	37	20	35	33	17	5	1	1	21,6
Jern- og metallvarearbeid	39	2	8	6	9	8	5	1	-	-	5,0
Elektroarbeid	15	1	4	-	4	4	2	-	-	-	1,9
Trearbeid	30	4	6	2	5	6	3	2	1	1	3,9
Næringsmiddelarbeid	2	-	-	-	-	1	-	1	-	-	0,3
Maskin- og motordrift	23	2	6	6	2	4	3	-	-	-	3,0
Laste-, losse- og lagerarbeid	14	1	2	4	3	1	3	-	-	-	1,8
Industri-, bygge- og anleggsarbeid ellers	45	9	11	2	12	9	1	1	-	-	5,8
Servicearbeid og militært arbeid	203	14	27	16	48	51	29	15	3	-	26,2

Tabell 7. Yrkesaktive 16 år og over, etter kjønn, arbeidstid i året og næring/yrkesfelt. 3. november 1989 - 2. november 1990

	I alt	Yrkesaktiv i 12 måneder			Yrkesaktiv i 6-11 måneder			Yrkesaktiv i 1-5 måneder		
		Heltid ¹	Deltid ¹	Både heltid og deltid i perioden	Heltid	Deltid	Både heltid og deltid i perioden	Heltid	Deltid	Både heltid og deltid i perioden
Yrkesaktive i alt	776	460	97	12	57	26	18	61	36	9
Menn i alt	445	320	13	5	37	3	8	44	14	1
Nærlng										
Jordbruk	29	19	3	1	2	1	-	2	1	-
Skogbruk	3	1	-	-	1	-	-	-	1	-
Fiske og fangst	1	-	1	-	-	-	-	-	-	-
Oljeutvinning og bergverksdrift	4	3	-	-	-	-	1	-	-	-
Industri i alt	38	27	-	-	2	-	2	6	1	-
Næringsmiddel-, drikkevare- og tobakks-industri	1	1	-	-	-	-	-	-	-	-
Tekstil-, beklednings-, lær- og lærvare-industri	-	-	-	-	-	-	-	-	-	-
Trevareindustri	7	6	-	-	-	-	-	-	1	-
Treforedling, grafisk industri og forlag	1	1	-	-	-	-	-	-	-	-
Kjemisk industri, mineral-, olje-, kull-, gumi- og plastindustri	-	-	-	-	-	-	-	-	-	-
Keramikk- og glassindustri	1	1	-	-	-	-	-	-	-	-
Metallindustri	12	8	-	-	1	-	1	2	-	-
Verkstedindustri	16	10	-	-	1	-	1	4	-	-
Industri ellers	-	-	-	-	-	-	-	-	-	-
Kraft- og vannforsyning	12	10	-	-	-	-	-	2	-	-
Bygge- og anleggsvirksomhet	83	40	-	1	19	1	2	16	3	1
Varehandel	23	14	3	1	-	-	-	1	4	-
Hotell- og restaurantdrift	6	4	1	-	-	1	-	-	-	-
Landtransport	22	20	-	-	1	-	-	1	-	-
Sjøtransport	13	8	-	1	-	-	-	3	1	-
Transport ellers, lagring, post og telekommunikasjoner	67	61	2	-	2	-	-	2	-	-
Bank- og finansieringsvirksomhet	2	1	-	-	-	-	-	1	-	-
Forsikringsvirksomhet, eiendomsdrift og forretningsmessig tjenesteyting	1	-	-	-	-	-	-	1	-	-
Offentlig administrasjon, forsvar, politi og rettsvesen	90	74	2	1	6	-	1	6	-	-
Renovasjon og rengjøring	-	-	-	-	-	-	-	-	-	-
Undervisning og forskningsvirksomhet	29	24	-	-	2	-	-	2	1	-
Helse- og sosialtjenester	16	11	1	-	1	-	1	1	1	-
Kulturell tjenesteyting, underholdning og sport	3	1	-	-	-	-	1	-	1	-
Personlig tjenesteyting	3	2	-	-	1	-	-	-	-	-
Yrkesfelt										
Teknisk, vitenskapelig, humanistisk og kunstnerisk arbeid	57	51	-	-	2	-	-	3	1	-
Administrasjons- og forvaltningsarbeid, bedrifts- og organisasjonsledelse i alt	22	19	-	-	2	-	-	1	-	-
Offentlig administrasjons- og forvaltningsarbeid	9	9	-	-	-	-	-	-	-	-
Bedrifts- og organisasjonsledelse	13	10	-	-	2	-	-	1	-	-
Kontorarbeid	6	5	-	-	-	-	-	1	-	-
Handelsarbeid	21	11	4	1	-	-	-	1	4	-
Jordbruks-, skogbruks- og fiskearbeid	34	21	4	1	3	1	-	2	2	-
Gruve- og sprengningsarbeid m.m.	3	2	-	-	1	-	-	-	-	-
Transport og kommunikasjonsarbeid	70	62	2	1	2	-	-	3	-	-
Industri-, bygge- og anleggsarbeid i alt	161	101	1	1	20	1	6	26	4	1
Jern- og metallvarearbeid	38	27	-	-	4	-	1	6	-	-
Elektroarbeid	15	12	-	-	1	-	-	2	-	-
Trearbeid	28	17	-	-	5	-	1	3	2	-
Næringsmiddelarbeid	1	1	-	-	-	-	-	-	-	-
Maskin- og motordrift	22	12	-	1	5	1	1	-	1	1
Laste-, losse- og lagerarbeid	14	10	1	-	1	-	-	2	-	-
Industri-, bygge- og anleggsarbeid ellers	43	22	-	-	4	-	3	13	1	-
Servicearbeid og militært arbeid	71	48	2	1	7	1	2	7	3	-

¹ Heltid er samlet arbeidstid på 30 timer eller mer i uka (alle arbeidsforhold), noe som svarer til 120 timer eller mer over en fireukersperiode.

Tabell 7 (forts.). Yrkesaktive 16 år og over, etter kjønn, arbeidstid i året og næring/yrkesfelt. 3. november 1989 - 2. november 1990

	I alt	Yrkesaktiv i 12 måneder			Yrkesaktiv i 6-11 måneder			Yrkesaktiv i 1-5 måneder		
		Heltid ¹	Deltid ¹	Både heltid og deltid i perioden	Heltid	Deltid	Både heltid og deltid i perioden	Heltid	Deltid	Både heltid og deltid i perioden
Kvinner I alt	331	140	84	7	20	23	10	17	22	8
Næring										
Jordbruk	5	4	-	-	-	-	-	-	1	-
Skogbruk	-	-	-	-	-	-	-	-	-	-
Fiske og fangst	1	-	1	-	-	-	-	-	-	-
Oljeutvinning og bergverksdrift	-	-	-	-	-	-	-	-	-	-
Industri i alt	7	5	1	-	-	-	-	1	-	-
Næringsmiddel-, drikkevare- og tobakksindustri	2	1	1	-	-	-	-	-	-	-
Tekstil-, beklednings-, lær- og lærvareindustri	-	-	-	-	-	-	-	-	-	-
Trevareindustri	2	2	-	-	-	-	-	-	-	-
Treforedling, grafisk industri og forlag	-	-	-	-	-	-	-	-	-	-
Kjemisk industri, mineral-, olje-, kull-, gummi- og plastindustri	-	-	-	-	-	-	-	-	-	-
Keramikk- og glassindustri	-	-	-	-	-	-	-	-	-	-
Metallindustri	1	1	-	-	-	-	-	-	-	-
Verkstedindustri	2	1	-	-	-	-	-	1	-	-
Industri ellers	-	-	-	-	-	-	-	-	-	-
Kraft- og vannforsyning	3	2	-	-	-	-	-	-	-	1
Bygge- og anleggsvirksomhet	15	9	-	-	4	-	-	-	2	-
Varehandel	26	10	8	-	1	2	1	-	3	1
Hotell- og restaurantdrift	27	10	8	1	3	1	1	1	2	-
Landtransport	2	2	-	-	-	-	-	-	-	-
Sjøtransport	1	-	-	-	-	-	-	1	-	-
Transport ellers, lagring, post og telekommunikasjoner	36	20	4	-	2	1	3	3	2	1
Bank- og finansieringsvirksomhet	12	6	3	-	-	1	-	1	-	1
Forsikringsvirksomhet, eiendomsdrift og forretningsmessig tjenesteyting	6	1	3	-	-	1	-	-	1	-
Offentlig administrasjon, forsvar, politi og rettsvesen	33	16	10	1	3	-	1	2	-	-
Renovasjon og rengjøring	1	1	-	-	-	-	-	-	-	-
Undervisning og forskningsvirksomhet	33	15	9	-	2	1	1	2	3	-
Helse- og sosialtjenester	118	39	37	4	5	13	3	6	8	3
Kulturell tjenesteyting, underholdning og sport	3	-	-	-	-	2	-	-	-	1
Personlig tjenesteyting	2	-	-	1	-	1	-	-	-	-
Yrkesfelt										
Teknisk, vitenskapelig, humanistisk og kunstnerisk arbeid	102	42	24	1	6	11	2	6	7	3
Administrasjons- og forvaltningsarbeid, bedrifts- og organisasjonsledelse i alt	8	6	1	-	1	-	-	-	-	-
Offentlig administrasjons- og forvaltningsarbeid	4	3	1	-	-	-	-	-	-	-
Bedrifts- og organisasjonsledelse	4	3	-	-	1	-	-	-	-	-
Kontorarbeid	34	19	5	-	-	-	2	4	2	2
Handelsarbeid	21	9	5	-	1	2	1	-	3	-
Jordbruks-, skogbruks- og fiskearbeid	5	3	1	-	-	-	-	-	1	-
Gruve- og sprengningsarbeid m.m.	-	-	-	-	-	-	-	-	-	-
Transport og kommunikasjonsarbeid	22	13	3	-	-	1	1	3	1	-
Industri-, bygge- og anleggsarbeid i alt	7	4	-	-	-	-	-	-	1	2
Jern- og metallvarearbeid	1	1	-	-	-	-	-	-	-	-
Elektroarbeid	-	-	-	-	-	-	-	-	-	-
Trearbeid	2	1	-	-	-	-	-	-	-	1
Næringsmiddelarbeid	1	1	-	-	-	-	-	-	-	-
Maskin- og motordrift	1	1	-	-	-	-	-	-	-	-
Laste-, losse- og lagerarbeid	-	-	-	-	-	-	-	-	-	-
Industri-, bygge- og anleggsarbeid ellers	2	-	-	-	-	-	-	-	1	1
Servicearbeid og militært arbeid	132	44	45	6	12	9	4	4	7	1

¹ Se note 1, siden foran.

Tabell 8. Hovedtall for yrkesaktive i uka 27. oktober - 2. november 1990, etter vanlig/avtalt arbeidstid

	I alt	Menn					Kvinner				
		I alt	1-19 timer	20-29 timer	30-39 timer	40 timer og over	I alt	1-19 timer	20-29 timer	30-39 timer	40 timer og over
I alt	668	388	19	10	258	101	280	76	49	137	18
Alder											
16-19	18	14	1	-	7	6	4	-	1	3	-
20-24	76	47	4	3	29	11	29	4	7	17	1
25-29	65	44	1	1	30	12	21	3	6	10	2
30-39	170	94	1	1	68	24	76	19	14	39	4
40-49	210	117	3	2	85	27	93	22	14	50	7
50-59	88	49	4	2	30	13	39	15	4	17	3
60-66	31	16	3	-	8	5	15	11	3	-	1
67-69	8	5	1	1	-	3	3	2	-	1	-
70-	2	2	1	-	1	-	-	-	-	-	-
Ekteskapelig status											
Ugifte	236	166	10	6	112	38	70	10	15	40	5
Gifte	348	182	8	3	116	55	166	52	27	76	11
Før gifte	84	40	1	1	30	8	44	14	7	21	2
Familietype											
Enslige	168	130	6	4	96	24	38	8	5	23	2
Ektepar uten ugifte barn ..	52	24	2	1	15	6	28	6	5	17	-
Ektepar med ugifte barn ..	345	195	8	5	124	58	150	46	22	70	12
Mor/far med ugifte barn ...	103	39	3	-	23	13	64	16	17	27	4
Utdanning											
Barne- og ungdomsskolenivå	141	62	4	-	43	15	79	32	14	31	2
Gymnasnivå	408	251	13	8	169	61	157	39	23	84	11
Universitets- og høgskolenivå	106	67	2	2	41	22	39	5	11	18	5
Uoppgitt, ingen utdanning eller utdanning på førskolenivå	13	8	-	-	5	3	5	-	1	4	-
Utført arbeidstid i uka											
Var ikke på arbeid	19	9	-	1	7	1	10	2	3	5	-
1 - 9 timer	46	12	8	2	2	-	34	29	-	4	1
10 - 19 timer	59	11	7	1	3	-	48	37	5	6	-
20 - 29 timer	58	10	2	5	2	1	48	4	37	5	2
30 - 34 timer	35	15	-	-	12	3	20	2	3	15	-
35 - 39 timer	296	199	1	1	193	4	97	-	-	96	1
40 timer og over	155	132	1	-	39	92	23	2	1	6	14

Tabell 9. Yrkesaktive 16 år og over i uka 27. oktober - 2. november 1990, etter kjønn, vanlig/avtalt arbeidstid og næring/yrkesfelt

	I alt	Menn					Kvinner				
		I alt	1-19 timer	20-29 timer	30-39 timer	40 timer og over	I alt	1-19 timer	20-29 timer	30-39 timer	40 timer og over
I alt	668	388	19	10	258	101	280	76	49	137	18
Næring											
Jordbruk	25	22	3	1	6	12	3	-	-	1	2
Skogbruk	1	1	-	-	-	1	-	-	-	-	-
Fiske og fangst	1	1	1	-	-	-	-	-	-	-	-
Oljeutvinning og bergverksdrift	3	3	-	-	3	-	-	-	-	-	-
Industri i alt	38	33	2	-	22	9	5	-	1	4	-
Næringsmiddel-, drikkevare- og tobakksindustri	2	1	1	-	-	-	1	-	-	1	-
Tekstil-, beklednings-, lær- og lærvareindustri	-	-	-	-	-	-	-	-	-	-	-
Trevareindustri	8	6	-	-	6	-	2	-	-	2	-
Treforedling, grafisk industri og forlag	1	1	-	-	1	-	-	-	-	-	-
Kjemisk industri, mineral-, olje-, kull-, gummi- og plastindustri	-	-	-	-	-	-	-	-	-	-	-
Keramikk- og glassindustri	1	1	-	-	1	-	-	-	-	-	-
Metallindustri	11	10	-	-	5	5	1	-	1	-	-
Verkstedindustri	15	14	1	-	9	4	1	-	-	1	-
Industri ellers	-	-	-	-	-	-	-	-	-	-	-
Kraft- og vannforsyning	13	11	-	-	11	-	2	-	-	2	-
Bygge- og anleggsvirksomhet	80	67	4	2	36	25	13	-	-	12	1
Varehandel	38	16	1	-	7	8	22	3	7	8	4
Hotell- og restaurantdrift	28	4	-	-	3	1	24	6	5	12	1
Landtransport	23	21	3	-	8	10	2	-	-	-	2
Sjøtransport	11	10	1	1	1	7	1	1	-	-	-
Transport ellers, lagring, post og telekommunikasjoner	96	65	-	2	57	6	31	4	7	20	-
Bank- og finansieringsvirksomhet	13	2	-	-	2	-	11	4	1	6	-
Forsikringsvirksomhet, eiendomsdrift og forretningsmessig tjenesteyting	7	1	-	-	1	-	6	3	2	1	-
Offentlig administrasjon, forsvar, politi og rettsvesen	113	85	2	2	73	8	28	7	5	16	-
Renovasjon og rengjøring	-	-	-	-	-	-	-	-	-	-	-
Undervisning og forskningsvirksomhet	58	29	2	2	15	10	29	8	7	9	5
Helse- og sosialtjenester	114	13	-	-	10	3	101	38	14	46	3
Kulturell tjenesteyting, underholdning og sport	4	2	-	-	1	1	2	2	-	-	-
Personlig tjenesteyting	2	2	-	-	2	-	-	-	-	-	-
Yrkesfelt											
Teknisk, vitenskapelig, humanistisk og kunstnerisk arbeid	144	56	2	3	36	15	88	19	15	45	9
Administrasjons- og forvaltningsarbeid, bedrifts- og organisasjonsledelse i alt	29	21	1	1	12	7	8	1	-	6	1
Offentlig administrasjons- og forvaltningsarbeid	13	9	-	-	7	2	4	1	-	3	-
Bedrifts- og organisasjonsledelse	16	12	1	1	5	5	4	-	-	3	1
Kontorarbeid	35	6	-	-	6	-	29	6	6	16	1
Handelsarbeid	31	14	1	-	6	7	17	3	2	10	2
Jordbruks-, skogbruks- og fiskearbeid	28	25	5	-	7	13	3	-	-	1	2
Gruve- og sprengningsarbeid m.m.	2	2	-	-	2	-	-	-	-	-	-
Transport og kommunikasjonsarbeid	85	68	3	2	43	20	17	1	5	10	1
Industri-, bygge- og anleggsarbeid i alt	138	135	5	3	93	34	3	-	-	2	1
Jern- og metallvarearbeid	36	35	-	2	28	5	1	-	-	-	1
Elektroarbeid	14	14	-	-	14	-	-	-	-	-	-
Trearbeid	26	25	2	1	16	6	1	-	-	1	-
Næringsmiddelarbeid	1	1	1	-	-	-	-	-	-	-	-
Maskin- og motordrift	21	20	1	-	6	13	1	-	-	1	-
Laste-, losse- og lagerarbeid	11	11	1	-	8	2	-	-	-	-	-
Industri-, bygge- og anleggsarbeid ellers	29	29	-	-	21	8	-	-	-	-	-
Servicearbeid og militært arbeid	176	61	2	1	53	5	115	46	21	47	1

Tabell 10. Yrkesaktive 16 år og over med fast oppmøteplass på arbeid i uka 27. oktober - 2. november 1990, etter tallet på arbeidsreiser, reisetid og yrkesfelt/oppmøteplass

	I alt	Reiste ikke	Reiste 1 gang			Reiste 2-3 ganger			Reiste 4 ganger eller flere		
			Reise- tid under 45 min	Reise- tid 45-89 min	Reise- tid 90 min og over	Reise- tid under 45 min	Reise- tid 45-89 min	Reise- tid 90 min og over	Reise- tid under 45 min	Reise- tid 45-89 min	Reise- tid 90 min og over
I alt	604	121	11	5	9	55	3	1	383	12	4
Yrkesfelt											
Teknisk, vitenskapelig, humanistisk og kunstnerisk arbeid	123	16	2	-	1	13	2	-	86	2	1
Administrasjons- og forvaltningsarbeid, bedrifts- og organisasjonsledelse i alt	24	4	-	-	-	1	-	-	18	1	-
Offentlig administrasjons- og forvaltningsarbeid	10	1	-	-	-	1	-	-	8	-	-
Bedrifts- og organisasjonsledelse	14	3	-	-	-	-	-	-	10	1	-
Kontorarbeid	33	4	1	-	-	6	-	-	22	-	-
Handelsarbeid	30	9	1	-	-	1	-	-	19	-	-
Jordbruks- skogbruks- og fiskearbeid	26	20	-	-	-	-	-	-	6	-	-
Gruve- og sprengningsarbeid m.m. .	2	2	-	-	-	-	-	-	-	-	-
Transport og kommunikasjonsarbeid	78	21	-	-	2	5	-	-	46	3	1
Industri-, bygge- og anleggsarbeid i alt	122	18	2	3	4	6	-	1	80	6	2
Jern- og metallvarearbeid	36	6	-	-	2	1	-	-	24	2	1
Elektroarbeid	12	1	-	-	1	1	-	-	9	-	-
Trearbeid	19	6	-	1	-	-	-	-	10	2	-
Næringsmiddelarbeid	1	-	-	1	-	-	-	-	-	-	-
Maskin- og motordrift	17	3	-	-	1	2	-	-	10	-	1
Laste-, losse og lagerarbeid	11	-	1	-	-	1	-	-	9	-	-
Industri-, bygge- og anleggsarbeid ellers	26	2	1	1	-	1	-	1	18	2	-
Servicearbeid og militært arbeid ..	166	27	5	2	2	23	1	-	106	-	-
Oppmøteplass og kjønn											
I bostedsfylket	488	75	11	3	3	47	2	-	340	5	2
Menn	264	52	2	2	3	11	1	-	186	5	2
Kvinner	224	23	9	1	-	36	1	-	154	-	-
I bostedskommunen	431	58	11	1	-	44	1	-	313	2	1
Menn	216	37	2	1	-	9	-	-	164	2	1
Kvinner	215	21	9	-	-	35	1	-	149	-	-
1805 Narvik	40	8	-	2	1	3	1	-	21	3	1
Menn	31	6	-	1	1	2	1	-	16	3	1
Kvinner	9	2	-	1	-	1	-	-	5	-	-
1852 Tjeldsund	5	-	-	-	-	-	-	-	5	-	-
Menn	5	-	-	-	-	-	-	-	5	-	-
Kvinner	-	-	-	-	-	-	-	-	-	-	-
1804 Bodø	3	3	-	-	-	-	-	-	-	-	-
Menn	3	3	-	-	-	-	-	-	-	-	-
Kvinner	-	-	-	-	-	-	-	-	-	-	-
1871 Andøy	3	2	-	-	1	-	-	-	-	-	-
Menn	3	2	-	-	1	-	-	-	-	-	-
Kvinner	-	-	-	-	-	-	-	-	-	-	-
Andre kommuner i fylket	6	4	-	-	1	-	-	-	1	-	-
Menn	6	4	-	-	1	-	-	-	1	-	-
Kvinner	-	-	-	-	-	-	-	-	-	-	-
Utenfor fylket	51	29	-	2	4	3	-	-	9	4	-
Menn	34	20	-	2	3	1	-	-	5	3	-
Kvinner	17	9	-	-	1	2	-	-	4	1	-
1901 Harstad	10	-	-	2	-	1	-	-	3	4	-
Menn	7	-	-	2	-	1	-	-	1	3	-
Kvinner	3	-	-	-	-	-	-	-	2	1	-
1913 Skånland	8	-	-	-	-	2	-	-	6	-	-
Menn	4	-	-	-	-	-	-	-	4	-	-
Kvinner	4	-	-	-	-	2	-	-	2	-	-
1601 Trondheim	6	6	-	-	-	-	-	-	-	-	-
Menn	1	1	-	-	-	-	-	-	-	-	-
Kvinner	5	5	-	-	-	-	-	-	-	-	-
1902 Tromsø	6	6	-	-	-	-	-	-	-	-	-
Menn	6	6	-	-	-	-	-	-	-	-	-
Kvinner	-	-	-	-	-	-	-	-	-	-	-
Andre steder utenfor fylket	21	17	-	-	4	-	-	-	-	-	-
Menn	16	13	-	-	3	-	-	-	-	-	-
Kvinner	5	4	-	-	1	-	-	-	-	-	-
Uoppgitt oppmøteplass	65	17	-	-	2	5	1	1	34	3	2
Menn	47	15	-	-	2	2	1	1	22	3	1
Kvinner	18	2	-	-	-	3	-	-	12	-	1

Tabell 11. Yrkesaktive 16 år og over med fast arbeidsreise i uka 27. oktober - 2. november 1990, etter reisemåte, oppmøteplass, tallet på arbeidsreiser, reisetid og etter reisemåte, kjønn og alder

	I alt	Ett transportmiddel						To eller flere transportmidler		
		Bil	Buss	Tog, trikk, T-bane	Båt	Sykkel, gange over 10 min	Annet	Kollektiv transport og/eller sykkel, gange over 10 min	Kollektiv transport og bil	Andre kombinasjoner
I alt	483	361	3	-	-	58	27	3	12	19
Oppmøteplass, tallet på arbeidsreiser og reisetid										
Oppmøteplass i bostedskommunen ..	373	271	1	-	-	52	21	2	8	18
Reiste 1 gang	12	5	-	-	-	4	1	1	-	1
Under 45 min	11	5	-	-	-	3	1	1	-	1
45 - 89 min	1	-	-	-	-	1	-	-	-	-
90 min og over	-	-	-	-	-	-	-	-	-	-
Reiste 2 - 3 ganger	45	35	-	-	-	4	5	1	-	-
Under 45 min	44	34	-	-	-	4	5	1	-	-
45 - 89 min	1	1	-	-	-	-	-	-	-	-
90 min og over	-	-	-	-	-	-	-	-	-	-
Reiste 4 ganger eller flere	316	231	1	-	-	44	15	-	8	17
Under 45 min	313	228	1	-	-	44	15	-	8	17
45 - 89 min	2	2	-	-	-	-	-	-	-	-
90 min og over	1	1	-	-	-	-	-	-	-	-
Oppmøteplass utenfor bostedskommunen	62	54	1	-	-	-	2	1	3	1
Reiste 1 gang	11	6	-	-	-	-	2	1	1	1
Under 45 min	-	-	-	-	-	-	-	-	-	-
45 - 89 min	4	4	-	-	-	-	-	-	-	-
90 min og over	7	2	-	-	-	-	2	1	1	1
Reiste 2 - 3 ganger	7	6	-	-	-	-	-	-	1	-
Under 45 min	6	5	-	-	-	-	-	-	1	-
45 - 89 min	1	1	-	-	-	-	-	-	-	-
90 min og over	-	-	-	-	-	-	-	-	-	-
Reiste 4 ganger eller flere	44	42	1	-	-	-	-	-	1	-
Under 45 min	36	34	1	-	-	-	-	-	1	-
45 - 89 min	7	7	-	-	-	-	-	-	-	-
90 min og over	1	1	-	-	-	-	-	-	-	-
Uoppgitt oppmøteplass	48	36	1	-	-	6	4	-	1	-
Kjønn og alder										
Menn	258	221	1	-	-	10	11	1	6	8
16-19	10	7	-	-	-	1	1	-	1	-
20-24	26	23	-	-	-	-	2	-	1	-
25-29	26	26	-	-	-	-	-	-	-	-
30-39	69	56	-	-	-	4	4	1	1	3
40-49	88	77	1	-	-	3	2	-	2	3
50-59	32	26	-	-	-	2	1	-	1	2
60-66	7	6	-	-	-	-	1	-	-	-
67-69	-	-	-	-	-	-	-	-	-	-
70-	-	-	-	-	-	-	-	-	-	-
Kvinner	225	140	2	-	-	48	16	2	6	11
16-19	3	1	-	-	-	-	2	-	-	-
20-24	23	13	1	-	-	3	2	-	2	2
25-29	14	12	-	-	-	1	1	-	-	-
30-39	65	42	-	-	-	13	4	2	2	2
40-49	78	52	1	-	-	16	4	-	1	4
50-59	29	15	-	-	-	9	3	-	1	1
60-66	11	4	-	-	-	6	-	-	-	1
67-69	2	1	-	-	-	-	-	-	-	1
70-	-	-	-	-	-	-	-	-	-	-

Tabell 12. Boliger og bosatte. Hustype, tallet på rom, kjøkken. 3. november 1990

Tallet på rom på 6 m ² eller mer (kjøkken, gang, bad o.l. er ikke medregnet)	Boliger					Bosatte	
	I alt	Frittliggende enebolig eller vånings- hus til- knyttet gårdsdrift	Andre ene- og tomanns- boliger og småhus	Blokk, leiegård e.l.	Forret- nings- bygg for felles- hus- holdning e.l.	I alt	Pr. bolig
I alt	715	622	69	6	18	1681	2,4
1 rom	36	16	15	-	5	52	1,4
Med kjøkken 6 m ² eller større	15	7	7	-	1	25	1,7
Med kjøkken mindre enn 6 m ²	14	8	6	-	-	16	1,1
Uten kjøkken	7	1	2	-	4	11	1,6
2 rom	83	53	20	5	5	111	1,3
Med kjøkken 6 m ² eller større	39	32	5	1	1	57	1,5
Med kjøkken mindre enn 6 m ²	42	19	15	4	4	52	1,2
Uten kjøkken	2	2	-	-	-	2	1,0
3 rom	123	104	15	1	3	234	1,9
4 rom	196	187	8	-	1	513	2,6
5 rom	131	128	2	-	1	349	2,7
6 rom	94	88	5	-	1	262	2,8
7 rom	27	23	3	-	1	77	2,9
8 rom	8	8	-	-	-	38	4,8
9 rom eller flere	17	15	1	-	1	45	2,6

Tabell 13. Boliger, rom og bosatte, etter hustype. 3. november 1990

	I alt	Frittliggende enebolig eller våningshus tilknyttet gårdsdrift	Hus i kjede, røkkehus, terrassehus, vertikaldelt tomannsbolig	Horisontaldelt tomannsbolig eller annet bolig- bygg med min- dre enn 3 etasjer	Blokk, leiegård e.l.	Forretningsbygg, bygg for fellesholdning e.l.
Boliger i alt	715	622	40	29	6	18
Bosatte i alt	1681	1525	66	55	8	27
Rom i alt	2980	2710	114	88	13	55
Rom pr. bolig	4,2	4,4	2,9	3,0	2,2	3,1
Bosatte pr. bolig	2,4	2,5	1,7	1,9	1,3	1,5

Tabell 14. Boliger etter eieform og areal¹. Rom og bosatte, etter eieform. 3. november 1990

	I alt	Boligen eies			Boligen leies			
		I alt	Privat	Gjennom borettslag e.l.	I alt	Som tjeneste- bolig	For et avgrenset tidsrom	På andre vilkår
Boliger i alt	715	534	521	13	181	50	33	98
Under 50 m ²	64	28	27	1	36	9	9	18
50 - 59 m ²	70	37	34	3	33	5	8	20
60 - 79 m ²	118	90	90	-	28	3	4	21
80 - 99 m ²	174	143	140	3	31	10	5	16
100 - 129 m ²	167	139	135	4	28	9	4	15
130 - 149 m ²	56	47	47	-	9	5	1	3
150 - 199 m ²	53	38	36	2	15	9	2	4
200 m ² eller mer	13	12	12	-	1	-	-	1
Bosatte i alt	1681	1346	1317	29	335	96	58	181
Bosatte pr. bolig	2,4	2,5	2,5	2,2	1,9	1,9	1,8	1,8
Rom i alt	2980	2355	2312	43	625	197	97	331
Rom pr. bolig	4,2	4,4	4,4	3,3	3,5	3,9	2,9	3,4

¹ Medregnet kjøkken, gang, bad o.l.

Tabell 15. Boliger etter tallet på rom og tallet på bosatte. 3. november 1990

Tallet på bosatte	I alt	Tallet på rom								
		1	2	3	4	5	6	7	8	9 eller flere
I alt	715	36	83	123	196	131	94	27	8	17
1	269	28	64	63	47	36	21	7	-	3
2	177	4	14	31	57	33	25	6	-	7
3	100	2	3	11	36	26	17	2	-	3
4	106	-	1	15	41	18	16	9	4	2
5	45	2	-	2	11	11	14	2	2	1
6	17	-	1	1	3	7	1	1	2	1
7	1	-	-	-	1	-	-	-	-	-
8	-	-	-	-	-	-	-	-	-	-
9	-	-	-	-	-	-	-	-	-	-
10 eller flere	-	-	-	-	-	-	-	-	-	-

Tabell 16. Boliger etter husets byggeår og hustype/eieform/oppvarmingskilde. Bosatte og rom, etter husets byggeår. 3. november 1990

	I alt	Husets byggeår							
		-1900	1901-1920	1921-1940	1941-1945	1946-1960	1961-1970	1971-1980	1981-1990
Boliger i alt	715	26	63	56	9	169	71	176	145
Hustype									
Frittliggende enebolig eller våningshus tilknyttet gårdsdrift	622	24	58	52	7	163	60	150	108
Hus i kjede, rekkehus, terrassehus eller vertikaldelt tomannsbolig	40	1	1	-	-	2	3	16	17
Horisontaldelt tomannsbolig eller annet boligbygg med mindre enn 3 etasjer	29	1	1	2	1	4	5	6	9
Blokk, leiegård eller annet boligbygg med 3 etasjer eller mer	6	-	-	-	-	-	3	3	-
Forretningsbygg, pensjonat, aldershjem, militærforlegning eller annet bygg for felleshusholdning	18	-	3	2	1	-	-	1	11
Eie-/eieform									
Eies i alt	534	21	50	46	5	143	53	122	94
Privat	521	21	49	46	5	141	51	118	90
Gjennom borettslag eller boligaksjeselskap	13	-	1	-	-	2	2	4	4
Leies i alt	181	5	13	10	4	26	18	54	51
Som tjenestebolig	50	-	3	-	1	1	1	10	34
For et avgrenset tidsrom	33	1	3	1	1	4	6	10	7
På andre vilkår	98	4	7	9	2	21	11	34	10
Oppvarmingskilde									
Én kilde, i alt	236	9	22	24	4	54	29	61	33
Sentralvarme	21	-	-	1	-	2	1	5	12
Elektriske ovner, varmekabler e.l.	113	3	6	8	2	21	16	43	14
Ovner for flytende brensel	12	-	3	1	-	3	2	1	2
Ovner for fast brensel	90	6	13	14	2	28	10	12	5
To eller flere kilder, i alt	479	17	41	32	5	115	42	115	112
Elektriske ovner og ovner for fast brensel	383	16	34	29	4	95	37	80	88
Elektriske ovner og ovner for flytende brensel	29	-	2	1	1	9	1	14	1
Ovner for fast og flytende brensel	6	-	1	-	-	2	1	2	-
Sentralvarme og én eller flere andre kilder	9	-	-	-	-	-	2	4	3
Andre kombinasjoner	52	1	4	2	-	9	1	15	20
Bosatte i alt	1681	41	120	112	19	320	164	500	405
Bosatte pr. bolig	2,4	1,6	1,9	2,0	2,1	1,9	2,3	2,8	2,8
Rom i alt	2980	102	256	242	45	697	281	732	625
Rom pr. bolig	4,2	3,9	4,1	4,3	5,0	4,1	4,0	4,2	4,3

Tabell 17. Boliger og bosatte. Sanitærutstyr, størrelse og tilgjengelighet. 3. november 1990

	I alt	Sanitærutstyr			
		Med WC		Uten WC	
		Med bad	Uten bad	Med bad	Uten bad
I alt	715	686	8	9	12
Tallet på rom på 6 m² eller mer (kjøkken, gang, bad o.l. er ikke medregnet)					
1 rom	36	33	1	1	1
Med kjøkken 6 m ² eller større	15	15	-	-	-
Med kjøkken mindre enn 6 m ²	14	12	-	1	1
Uten kjøkken	7	6	1	-	-
2 rom	83	80	1	-	2
Med kjøkken 6 m ² eller større	39	37	-	-	2
Med kjøkken mindre enn 6 m ²	42	41	1	-	-
Uten kjøkken	2	2	-	-	-
3 rom	123	119	2	-	2
4 rom	196	186	2	2	6
5 rom	131	126	1	3	1
6 rom	94	91	1	2	-
7 rom	27	26	-	1	-
8 rom	8	8	-	-	-
9 rom eller flere	17	17	-	-	-
Etasjeplassering. Hels					
Boliger med beboelsesrom i					
én etasje i alt	478	460	7	3	8
Kjelleretasje	33	33	-	-	-
Underetasje	43	40	2	1	-
1. etasje	361	351	4	-	6
2. etasje	36	32	1	1	2
3. etasje	4	3	-	1	-
4. etasje	1	1	-	-	-
I hus med heis	-	-	-	-	-
I hus uten heis	1	1	-	-	-
5. etasje eller høyere	-	-	-	-	-
I hus med heis	-	-	-	-	-
I hus uten heis	-	-	-	-	-
Boliger med beboelsesrom i					
flere etasjer i alt	237	226	1	6	4
1. etasje og underetasje/kjeller	84	83	-	1	-
1. og 2. etasje	136	127	1	4	4
1. og 2. etasje og underetasje/kjeller	14	13	-	1	-
1., 2. og 3. etasje	2	2	-	-	-
Andre etasjekombinasjoner	1	1	-	-	-
Bosatte i alt	1681	1633	13	17	18
Bosatte pr. bolig	2,4	2,4	1,6	1,9	1,5
Rom i alt	2980	2869	28	43	40
Rom pr. bolig	4,2	4,2	3,5	4,8	3,3

Tabell 18. Boliger etter standardindikatorer. Bosatte etter alder og standardindikatorer. 3. november 1990

	Boliger	Bosatte									
		I alt	0-19	20-29	30-39	40-49	50-59	60-69	70-79	80-89	90-
I alt	715	1681	421	220	213	250	136	171	177	85	8
Hustype											
Frittliggende enebolig eller våningshus tilknyttet gårdsdrift .	622	1525	392	177	191	235	126	160	160	78	6
Småhus	69	121	28	28	20	13	7	6	11	6	2
Blokk, leiegård, forretningsbygg, bygg for felleshusholdning e.l. .	24	35	1	15	2	2	3	5	6	1	-
Tallet på rom. Kjøkken											
1 - 2 rom	119	163	15	30	18	13	13	25	35	11	3
Med kjøkken	110	150	13	25	17	12	11	23	35	11	3
Uten kjøkken	9	13	2	5	1	1	2	2	-	-	-
3 - 4 rom	319	747	183	93	97	101	64	77	85	45	2
5 rom eller flere	277	771	223	97	98	136	59	69	57	29	3
Byggear											
- 1900	26	41	3	3	-	3	3	10	12	7	-
1901 - 1960	297	571	62	68	49	51	56	95	124	64	2
1961 - 1990	392	1069	356	149	164	196	77	66	41	14	6
Oppvarmingskilder											
Én kilde, i alt	236	463	93	74	54	51	50	56	51	29	5
Sentralvarme, elektriske ovner, varmekabler e.l.	134	258	60	49	39	32	21	21	19	13	4
Ovner for flytende brensel ...	12	21	5	-	3	2	3	2	3	3	-
Ovner for fast brensel	90	184	28	25	12	17	26	33	29	13	1
To eller flere kilder, i alt	479	1218	328	146	159	199	86	115	126	56	3
Elektriske ovner og ovner for fast brensel	383	979	275	104	134	158	62	92	106	45	3
Elektriske ovner og ovner for flytende brensel	29	65	10	9	3	12	11	7	8	5	-
Ovner for fast og flytende brensel	6	14	1	3	1	2	1	1	5	-	-
Sentralvarme og én eller flere andre kilder	9	30	5	7	4	4	3	5	-	2	-
Andre kombinasjoner	52	130	37	23	17	23	9	10	7	4	-
Sanitærforhold											
Har både bad og WC	686	1633	419	215	210	246	132	162	161	80	8
Har WC, men ikke bad	8	13	2	2	1	2	2	1	3	-	-
Har bad, men ikke WC	9	17	-	1	2	-	1	5	8	-	-
Har verken bad eller WC	12	18	-	2	-	2	1	3	5	5	-
Etasjeplassering. Heis											
Boliger med beboelsesrom i én etasje i alt	478	1047	248	135	127	152	90	111	120	58	6
1. etasje, kjelleretasje eller underetasje	437	960	232	121	114	139	86	101	106	55	6
2. etasje eller høyere	41	87	16	14	13	13	4	10	14	3	-
I hus med heis	1	1	-	-	-	1	-	-	-	-	-
I hus uten heis	40	86	16	14	13	12	4	10	14	3	-
Boliger med beboelsesrom i flere etasjer	237	634	173	85	86	98	46	60	57	27	2
Plan i boligen											
Boliger med kjøkken, bad, WC og minst ett beboelsesrom på ett plan	646	1538	392	198	197	236	122	152	154	79	8
Eie-/leieform											
Eies i alt	534	1346	342	137	161	218	111	158	145	69	5
Privat	521	1317	332	135	154	214	110	156	144	67	5
Gjennom borettslag e.l.	13	29	10	2	7	4	1	2	1	2	-
Leies	181	335	79	83	52	32	25	13	32	16	3
Tallet på bosatte											
1	269	269	6	36	28	21	26	39	64	42	7
2	177	354	18	34	19	34	40	87	91	31	-
3	100	300	66	51	38	61	35	26	16	6	1
4	106	424	169	61	83	69	23	14	4	1	-
5	45	225	105	27	36	41	9	4	-	3	-
6 eller flere	18	109	57	11	9	24	3	1	2	2	-

Tabell 19. Husholdninger, familier og personer, etter type husholdning¹. Husholdninger etter type husholdning og tallet på familier i husholdningen/yrkesaktivitet i husholdningen/eieform/tallet på rom i boligen og kjøkken. 3.november 1990

	I alt	En- person- hus- hold- ninger	Flerpersonhusholdninger uten barn			Flerpersonhusholdninger med barn			
			I alt	2 per- soner	3 per- soner eller flere	I alt	1 barn	2 barn	3 barn eller flere
Personer i alt	1681	269	589	320	269	823	291	337	195
Familier i alt	810	269	289	187	102	252	111	101	40
Husholdninger i alt	715	269	239	160	79	207	87	83	37
Tallet på familier i husholdningen									
1 familie	627	269	193	133	60	165	63	68	34
2 familier	81	-	42	27	15	39	24	12	3
3 familier	7	-	4	-	4	3	-	3	-
4 familier eller flere	-	-	-	-	-	-	-	-	-
Yrkesaktivitet. Tallet på yrkesaktive i uka									
Husholdning uten yrkesaktive	291	165	108	97	11	18	5	11	2
Husholdning med 1 yrkesaktiv	230	104	58	34	24	68	33	22	13
Heltid ²	185	89	41	25	16	55	27	16	12
Deltid	45	15	17	9	8	13	6	6	1
Husholdning med 2 yrkesaktive	154	-	54	29	25	100	34	45	21
Begge på heltid	90	-	35	19	16	55	21	22	12
En på heltid	58	-	15	8	7	43	12	23	8
Ingen på heltid	6	-	4	2	2	2	1	-	1
Husholdning med 3 yrkesaktive	31	-	12	-	12	19	14	4	1
Alle på heltid	8	-	3	-	3	5	3	2	-
To på heltid	17	-	5	-	5	12	10	1	1
En på heltid	5	-	4	-	4	1	1	-	-
Ingen på heltid	1	-	-	-	-	1	-	1	-
Husholdning med 4 yrkesaktive og over	9	-	7	-	7	2	1	1	-
Eie-/leieform									
Eies i alt	534	165	208	134	74	161	64	64	33
Privat	521	160	206	133	73	155	60	62	33
Gjennom borettslag e.l.	13	5	2	1	1	6	4	2	-
Leies i alt	181	104	31	26	5	46	23	19	4
Som tjenestebolig	50	30	4	3	1	16	6	9	1
For et avgrenset tidsrom	33	21	3	2	1	9	6	3	-
På andre vilkår	98	53	24	21	3	21	11	7	3
Tallet på rom. Kjøkken									
1 rom	36	28	5	4	1	3	1	2	-
Med kjøkken 6 m ² eller større ...	15	10	3	2	1	2	1	1	-
Med kjøkken mindre enn 6 m ² ..	14	12	2	2	-	-	-	-	-
Uten kjøkken	7	6	-	-	-	1	-	1	-
2 rom	83	64	14	13	1	5	4	1	-
Med kjøkken 6 m ² eller større ...	39	25	12	11	1	2	1	1	-
Med kjøkken mindre enn 6 m ² ..	42	37	2	2	-	3	3	-	-
Uten kjøkken	2	2	-	-	-	-	-	-	-
3 rom	123	63	37	28	9	23	7	15	1
4 rom	196	47	75	50	25	74	36	27	11
5 rom	131	36	50	29	21	45	21	16	8
6 rom	94	21	38	23	15	35	13	13	9
7 rom	27	7	12	6	6	8	2	4	2
8 rom	8	-	1	-	1	7	1	3	3
9 rom eller flere	17	3	7	7	-	7	2	2	3

¹ I denne tabellen er barn (ugifte hjemmeboende) 18 år og over holdt utenfor ved grupperingen av husholdninger etter type. Husholdninger som har barn bare i alderen 18 år og over, er derfor regnet som flerpersonhusholdninger uten barn. ² Heltid er *samt* avtal/vanlig arbeidstid på 30 timer eller mer i uka (alle arbeidsforhold).

Tabell 20. Husholdninger, familier og personer, etter husholdningsstørrelse/type husholdning. Absolutte tall og prosent. 3. november 1990

	Absolutte tall			Prosent		
	Personer	Familier	Husholdninger	Personer	Familier	Husholdninger
I alt	1681	810	715	100,0	100,0	100,0
Husholdningsstørrelse						
1 person	269	269	269	16,0	33,2	37,6
2 personer	354	205	177	21,1	25,3	24,8
3 personer	300	125	100	17,8	15,4	14,0
4 personer	424	130	106	25,2	16,0	14,8
5 personer eller flere	334	81	63	19,9	10,0	8,8
Husholdningstype						
Énpersonhusholdninger	269	269	269	16,0	33,2	37,6
Alder						
- 24	26	26	26	1,5	3,2	3,6
25 - 34	31	31	31	1,8	3,8	4,3
35 - 44	24	24	24	1,4	3,0	3,4
45 - 69	75	75	75	4,5	9,3	10,5
70 - 79	64	64	64	3,8	7,9	9,0
80 - 84	35	35	35	2,1	4,3	4,9
85 - 89	7	7	7	0,4	0,9	1,0
90 -	7	7	7	0,4	0,9	1,0
Flerpersonhusholdninger uten barn ¹	589	289	239	35,0	35,7	33,4
Alder eldste person						
- 24	4	3	2	0,2	0,4	0,3
25 - 34	20	18	10	1,2	2,2	1,4
35 - 44	21	9	8	1,2	1,1	1,1
45 - 69	300	126	114	17,8	15,6	15,9
70 - 79	157	87	71	9,3	10,7	9,9
80 - 84	65	35	27	3,9	4,3	3,8
85 - 89	19	9	6	1,1	1,1	0,8
90 -	3	2	1	0,2	0,2	0,1
Flerpersonhusholdninger med barn ¹	823	252	207	49,0	31,1	29,0
Alder yngste barn						
0 - 6	326	104	80	19,4	12,8	11,2
7 - 15	418	124	105	24,9	15,3	14,7
16 - 17	79	24	22	4,7	3,0	3,1
Tallet på barn i husholdningen						
1 barn	291	111	87	17,3	13,7	12,2
2 barn	337	101	83	20,0	12,5	11,6
3 barn	170	35	33	10,1	4,3	4,6
4 barn eller flere	25	5	4	1,5	0,6	0,6

¹ I denne tabellen er barn (ugifte hjemmeboende) 18 år og over holdt utenfor ved grupperingen av husholdninger etter type. Husholdninger som har barn bare i alderen 18 år og over, er derfor regnet som flerpersonhusholdninger uten barn.

Tabell 21. Husholdninger etter type husholdning¹ og disponering av personbil/avfallssortering.
3. november 1990

	I alt	Husholdninger med barn	Husholdninger uten barn					
			I alt	Alder eldste person				
				-24	25-44	45-69	70-79	80-
I alt	715	207	508	28	73	189	135	83
Disponering av personbil								
1 bil	395	134	261	15	49	110	63	24
2 biler	111	55	56	4	8	36	4	4
3 biler eller flere	16	7	9	-	2	5	2	-
Husholdningen disponerer ikke bil ...	193	11	182	9	14	38	66	55
Avfallssortering (kildesortering)								
Husholdningen sorterer avfall, i alt ...	205	66	139	4	21	65	29	20
Papir ²	42	9	33	1	6	17	6	3
Glass ²	41	16	25	-	4	11	7	3
Batterier ²	140	56	84	2	12	42	17	11
Maling, lakk, olje e.l. ²	50	17	33	3	5	17	4	4
Annet avfall ²	63	14	49	1	4	25	10	9
Husholdningen sorterer ikke avfall ...	510	141	369	24	52	124	106	63

¹ I denne tabellen er barn (ugifte hjemmeboende) 18 år og over holdt utenfor ved grupperingen av husholdninger etter type. Husholdninger som har barn bare i alderen 18 år og over, er derfor regnet som husholdninger uten barn. ² Noen husholdninger sorterer flere typer avfall. Derfor blir summen av husholdninger etter avfallstype større enn tallet på husholdninger som sorterer avfall i alt.

Tabell 22. Familier i privathusholdninger etter familietype. Personer etter alder og familietype.
3. november 1990

Alder	I alt	Enslig	Ektepar uten ugifte barn	Ektepar med ugifte barn	Mor med barn	Far med barn
Familier						
I alt	810	388	124	190	97	11
Personer						
I alt	1681	388	248	763	254	28
0 - 4	59	-	-	33	25	1
5 - 9	96	2	-	67	26	1
10 - 14	137	3	-	99	28	7
15 - 19	129	2	-	96	26	5
20 - 24	139	31	3	60	43	2
25 - 29	81	28	4	30	18	1
30 - 34	97	32	1	51	13	-
35 - 39	116	23	4	71	17	1
40 - 44	136	22	4	88	19	3
45 - 49	114	22	13	64	12	3
50 - 54	59	13	9	29	6	2
55 - 59	77	19	19	30	9	-
60 - 64	81	23	29	22	6	1
65 - 69	90	29	46	13	1	1
70 - 74	82	38	38	4	2	-
75 - 79	95	42	46	4	3	-
80 - 84	72	43	27	2	-	-
85 - 89	13	8	5	-	-	-
90 -	8	8	-	-	-	-

Tabell 23. Hovedtall for par og personer i par. 3. november 1990

	I alt	Gifte		Samboende		
		I alt	Uten barn ¹	Med barn ¹	I alt	Uten barn ¹
Par						
I alt					
Tallet på barn i husholdningen¹						
0					
1					
2					
3					
4					
5 og over					
Parets yrkesaktivitet i uka						
27. oktober - 2. november 1990						
Ingen yrkesaktiv					
En yrkesaktiv					
Begge yrkesaktive					
Personer						
I alt					
Alder						
0 - 19					
20 - 29					
30 - 39					
40 - 49					
50 - 59					
60 - 69					
70 -					
Høyeste utdanning						
Barne- og ungdomsskolenivå					
Gymnasnivå					
Universitets- og høgskolenivå					
Uoppgitt, ingen utdanning eller utdanning på førskolenivå					

Tallene i denne tabellen er ikke ferdige. Tabellen vil bli utarbeidet seinere, og kan fås ved å vende seg til Statistisk sentralbyrå, Folketellingskontoret.

¹ I denne tabellen er barn (ugifte hjemmeboende) 18 år og over holdt utenfor ved grupperingen av par. Par som har barn bare i alderen 18 år og over, er derfor regnet som par uten barn.

Tabell 24. Barn 0-17 år etter alder, familietype og mors/fars yrkesaktivitet i uka 27. oktober - 2. november 1990

Alder	I alt	Ektepar med barn			Mor med barn		Far med barn	
		Ingen av foreldrene yrkesaktive	En av foreldrene yrkesaktiv	Begge foreldrene yrkesaktive	Mor ikke yrkesaktiv	Mor yrkesaktiv	Far ikke yrkesaktiv	Far yrkesaktiv
I alt ¹	368	15	69	175	37	61	2	9
0	13	-	3	4	4	2	-	-
1	13	1	3	2	-	7	-	-
2	10	-	3	4	2	1	-	-
3	11	-	4	3	2	1	-	1
4	12	1	2	3	3	3	-	-
5	14	1	3	4	3	3	-	-
6	28	1	4	15	1	6	1	-
7	18	-	6	8	-	4	-	-
8	19	-	4	10	3	2	-	-
9	15	1	3	7	3	1	-	-
10	22	-	5	11	1	5	-	-
11	27	2	5	14	3	1	1	1
12	30	3	2	17	3	2	-	3
13	31	1	6	17	1	5	-	1
14	24	1	3	12	-	7	-	1
15	29	1	5	13	5	5	-	-
16	26	-	4	14	1	5	-	2
17	26	2	4	17	2	1	-	-

¹ Barn 0-17 år i alt er ikke det samme som personer 0-17 år i alt. Se tekstdelen, pkt. 4.1.

Tabell 25. Personer 67 år og over. Alder, tallet på personer i husholdningen, husholdningstype og indikatorer for boligstandard. 3. november 1990

	I alt	67 - 69 år		70 - 79 år		80 - 89 år		90 år og over	
		Bor alene	Bor med flere	Bor alene	Bor med flere	Bor alene	Bor med flere	Bor alene	Bor med flere
I alt	352	13	43	64	120	42	54	7	9
I felleshusholdning	26	-	-	-	7	-	11	-	8
I privathusholdning i alt	326	13	43	64	113	42	43	7	1
Hustype									
Frittliggende enebolig eller våningshus tilknyttet gårdsdrift	298	13	41	55	105	39	39	5	1
Småhus	21	-	2	7	4	3	3	2	-
Blokk, leiegård, forretningsbygg, bygg for felleshusholdning e.l.	7	-	-	2	4	-	1	-	-
Tallet på rom. Kjøkken									
1 - 2 rom	53	2	2	25	10	6	5	3	-
Med kjøkken	53	2	2	25	10	6	5	3	-
Uten kjøkken	-	-	-	-	-	-	-	-	-
3 - 4 rom	162	6	24	25	60	23	22	1	1
5 rom eller flere	111	5	17	14	43	13	16	3	-
Byggeår									
- 1900	23	2	2	5	7	5	2	-	-
1901 - 1960	228	9	29	41	83	30	34	2	-
1961 - 1990	75	2	12	18	23	7	7	5	1
Oppvarmingskilder									
En kilde, i alt	103	4	14	23	28	19	10	5	-
Sentralvarme, elektriske ovner, varmekabler e.l.	41	-	5	11	8	10	3	4	-
Ovner for flytende brensel	7	-	1	1	2	3	-	-	-
Ovner for fast brensel	55	4	8	11	18	6	7	1	-
To eller flere kilder, i alt	223	9	29	41	85	23	33	2	1
Sentralvarme og én eller flere andre kilder	2	-	-	-	-	-	2	-	-
Andre kombinasjoner	221	9	29	41	85	23	31	2	1
Sanitærforhold									
Har både bad og WC	303	12	42	58	103	40	40	7	1
Har WC, men ikke bad	3	-	-	2	1	-	-	-	-
Har bad, men ikke WC	9	1	-	2	6	-	-	-	-
Har verken bad eller WC	11	-	1	2	3	2	3	-	-
Etasjeplassering. Heis									
Boliger med beboelsesrom i én etasje i alt	223	12	27	51	69	31	27	5	1
1. etasje, kjelleretasje eller underetasje	205	11	27	50	56	29	26	5	1
2. etasje eller høyere	18	1	-	1	13	2	1	-	-
I hus med heis	-	-	-	-	-	-	-	-	-
I hus uten heis	18	1	-	1	13	2	1	-	-
Boliger med beboelsesrom i flere etasjer	103	1	16	13	44	11	16	2	-
Plan i boligen									
Boliger med kjøkken, bad, WC og minst ett beboelsesrom på ett plan ..	293	12	40	55	99	40	39	7	1
Eie-/leieform									
Eies i alt	271	10	42	48	97	31	38	4	1
Privat	266	10	40	47	97	29	38	4	1
Gjennom borettslag e.l.	5	-	2	1	-	2	-	-	-
Leies	55	3	1	16	16	11	5	3	-

Tabell 26. Folkemengde etter alder, kjønn og type bostedsstrøk/grunnkrets. 3. november 1990

	I alt	Alder										
		0-6	7-15	16-19	20-24	25-29	30-49	50-59	60-66	67-69	70-79	80-
Kommunen	1708	102	219	100	139	81	464	136	115	56	184	112
Menn	858	48	101	67	83	49	242	68	54	28	79	39
Kvinner	850	54	118	33	56	32	222	68	61	28	105	73
Type bostedsstrøk og kjønn												
Tettbygde strøk	820	59	118	56	65	42	246	55	39	17	71	52
Menn	394	29	56	36	32	28	118	29	19	7	23	17
Kvinner	426	30	62	20	33	14	128	26	20	10	48	35
7751 Liland	320	21	47	19	29	16	94	22	10	3	24	35
Menn	147	12	21	12	14	12	46	10	5	2	4	9
Kvinner	173	9	26	7	15	4	48	12	5	1	20	26
7752 Bogen	500	38	71	37	36	26	152	33	29	14	47	17
Menn	247	17	35	24	18	16	72	19	14	5	19	8
Kvinner	253	21	36	13	18	10	80	14	15	9	28	9
Spredtbygde strøk	884	43	100	44	74	39	218	80	76	39	111	60
Menn	464	19	45	31	51	21	124	39	35	21	56	22
Kvinner	420	24	55	13	23	18	94	41	41	18	55	38
Uoppgitt	4	-	1	-	-	-	-	1	-	-	2	-
Grunnkrets og kjønn												
01 Evenes	1704	102	218	100	139	81	464	135	115	56	182	112
Menn	858	48	101	67	83	49	242	68	54	28	79	39
Kvinner	846	54	117	33	56	32	222	67	61	28	103	73
0101 Tårstad	137	5	20	14	8	5	38	12	4	5	13	13
Menn	60	1	7	5	6	2	17	7	1	3	6	5
Kvinner	77	4	13	9	2	3	21	5	3	2	7	8
0102 Evenes	97	2	13	3	19	6	16	10	5	2	15	6
Menn	54	2	6	2	16	4	10	3	1	1	9	-
Kvinner	43	-	7	1	3	2	6	7	4	1	6	6
0103 Liland	387	26	54	20	33	19	110	32	15	4	32	42
Menn	179	13	23	12	16	14	57	14	9	3	7	11
Kvinner	208	13	31	8	17	5	53	18	6	1	25	31
0104 Evenesmarka	199	16	23	4	17	13	53	18	24	10	16	5
Menn	112	7	10	4	11	8	30	8	16	7	8	3
Kvinner	87	9	13	-	6	5	23	10	8	3	8	2
0105 Lakså	123	5	11	4	6	8	24	12	17	3	21	12
Menn	65	2	6	3	5	4	13	7	5	2	11	7
Kvinner	58	3	5	1	1	4	11	5	12	1	10	5
0106 Bogen/Lensvik/Løn	609	42	81	47	41	24	183	43	43	20	61	24
Menn	305	20	39	33	21	14	90	26	18	8	26	10
Kvinner	304	22	42	14	20	10	93	17	25	12	35	14
0107 Forra	76	3	5	2	8	1	14	5	6	8	16	8
Menn	37	1	2	2	4	-	10	2	4	3	6	3
Kvinner	39	2	3	-	4	1	4	3	2	5	10	5
0108 Evenes kirke	3	-	-	-	1	-	2	-	-	-	-	-
Menn	2	-	-	-	1	-	1	-	-	-	-	-
Kvinner	1	-	-	-	-	-	1	-	-	-	-	-
0109 Evenesmark	19	2	3	4	1	1	6	-	-	1	-	1
Menn	11	1	2	4	-	-	4	-	-	-	-	-
Kvinner	8	1	1	-	1	1	2	-	-	1	-	1
0110 Myrnes	11	-	2	1	-	-	5	1	-	1	1	-
Menn	7	-	2	1	-	-	3	-	-	-	1	-
Kvinner	4	-	-	-	-	-	2	1	-	1	-	-
0112 Liavik/Sommervik	7	-	-	1	2	1	3	-	-	-	-	-
Menn	5	-	-	1	2	-	2	-	-	-	-	-
Kvinner	2	-	-	-	-	1	1	-	-	-	-	-
0113 Bogen	24	1	6	-	1	3	9	1	-	-	3	-
Menn	16	1	4	-	1	3	4	1	-	-	2	-
Kvinner	8	-	2	-	-	-	5	-	-	-	1	-
0114 Lønvik/Lønvikmark	3	-	-	-	1	-	-	-	-	1	1	-
Menn	1	-	-	-	-	-	-	-	-	-	1	-
Kvinner	2	-	-	-	1	-	-	-	-	1	-	-

Tabell 26 (forts.). Folkemengde etter alder, kjønn og type bostedsstrøk/grunnkrets. 3. november 1990

	I alt	Alder										
		-6	7-15	16-19	20-24	25-29	30-49	50-59	60-66	67-69	70-79	80-
Grunnkrets og kjønn (forts.)												
0115 Austervik/Botn	5	-	-	-	-	-	-	-	1	1	3	-
Menn	3	-	-	-	-	-	-	-	-	1	2	-
Kvinner	2	-	-	-	-	-	-	-	1	-	1	-
0116 Forra	4	-	-	-	1	-	1	1	-	-	-	1
Menn	1	-	-	-	-	-	1	-	-	-	-	-
Kvinner	3	-	-	-	1	-	-	1	-	-	-	1
Uoppgitt	4	-	1	-	-	-	-	1	-	-	2	-

Tabell 27. Yrkesaktive 16 år og over, etter næring, kjønn og type bostedsstrøk/grunnkrets. 3. november 1989 - 2. november 1990

	I alt	Jordbruk, skogbruk, fiske og fangst	Oljeutvinning og bergverksdrift	Industri	Kraft- og vannforsyning	Bygge- og anleggsvirksomhet	Varehandel, hotell- og restaurantervirksomhet	Transport, lagring, post- og telekommunikasjoner	Bank-, finans- og forsikringsvirksomhet, eiendomsdrift og forretningsmessig tjenesteyting	Offentlig, sosial og privat tjenesteyting
Kommunen	776	39	4	45	15	98	82	141	21	331
Menn	445	33	4	38	12	83	29	102	3	141
Kvinner	331	6	-	7	3	15	53	39	18	190
Type bostedsstrøk og kjønn										
Tettbygde strøk	397	5	-	27	11	30	45	73	13	193
Menn	212	4	-	22	8	24	15	54	1	84
Kvinner	185	1	-	5	3	6	30	19	12	109
7751 Liland	163	3	-	5	-	4	16	37	7	91
Menn	84	3	-	4	-	4	4	31	1	37
Kvinner	79	-	-	1	-	-	12	6	6	54
7752 Bogen	234	2	-	22	11	26	29	36	6	102
Menn	128	1	-	18	8	20	11	23	-	47
Kvinner	106	1	-	4	3	6	18	13	6	55
Spredtbygde strøk	378	34	4	18	4	67	37	68	8	138
Menn	233	29	4	16	4	59	14	48	2	57
Kvinner	145	5	-	2	-	8	23	20	6	81
Uoppgitt	1	-	-	-	-	1	-	-	-	-
Grunnkrets og kjønn										
01 Evenes	775	39	4	45	15	97	82	141	21	331
Menn	445	33	4	38	12	83	29	102	3	141
Kvinner	330	6	-	7	3	14	53	39	18	190
0101 Tårstad	59	6	-	2	-	9	7	16	2	17
Menn	33	5	-	1	-	7	4	11	1	4
Kvinner	26	1	-	1	-	2	3	5	1	13
0102 Evenes	41	1	1	2	-	5	3	9	1	19
Menn	27	1	1	2	-	5	2	5	-	11
Kvinner	14	-	-	-	-	-	1	4	1	8
0103 Liland	193	9	-	6	-	7	19	45	7	100
Menn	103	8	-	5	-	7	5	36	1	41
Kvinner	90	1	-	1	-	-	14	9	6	59
0104 Evenesmarka	93	7	1	3	-	25	8	13	2	34
Menn	60	6	1	3	-	21	4	9	-	16
Kvinner	33	1	-	-	-	4	4	4	2	18
0105 Lakså	52	10	1	1	-	5	3	9	1	22
Menn	30	8	1	1	-	4	1	7	1	7
Kvinner	22	2	-	-	-	1	2	2	-	15
0106 Bogen/Lensvik/Len	280	3	1	26	15	35	36	37	7	120
Menn	158	2	1	22	12	29	13	25	-	54
Kvinner	122	1	-	4	3	6	23	12	7	66
0107 Forra	23	2	-	4	-	5	-	4	-	8
Menn	15	2	-	3	-	5	-	3	-	2
Kvinner	8	-	-	1	-	-	-	1	-	6
0108 Evenes kirke	2	-	-	-	-	1	-	1	-	-
Menn	2	-	-	-	-	1	-	1	-	-
0109 Evenesmark	8	-	-	-	-	3	2	1	-	2
Menn	5	-	-	-	-	3	-	-	-	2
Kvinner	3	-	-	-	-	-	2	1	-	-
0110 Myrnes	5	1	-	-	-	1	1	-	1	1
Menn	1	1	-	-	-	-	-	-	-	-
Kvinner	4	-	-	-	-	1	1	-	1	1
0112 Liavik/Sommervik	5	-	-	1	-	1	1	-	-	2
Menn	3	-	-	1	-	1	-	-	-	1
Kvinner	2	-	-	-	-	-	1	-	-	1
0113 Bogen	13	-	-	-	-	-	1	6	-	6
Menn	8	-	-	-	-	-	-	5	-	3
Kvinner	5	-	-	-	-	-	1	1	-	3
0114 Lenvik/Lenvikmark	1	-	-	-	-	-	1	-	-	-
Kvinner	1	-	-	-	-	-	1	-	-	-
Uoppgitt	1	-	-	-	-	1	-	-	-	-

Tabell 28. Privathusholdninger. Utvalgte kjennetegn for boligstandard, og disponering av personbil. Bostedsstrøk/grunnkrets. 3. november 1990

	Alle privat- hushold- ninger	Boligen har både bad og WC	Kjøkken 6 m ² og over	Boligen bygget etter 1960	Hushold- ningen eier boligen	Hushold- ningen dispo- nerer bil	Bolig- rommene er på ett plan	Boligen ligger i 2. et. eller høyere og huset har ikke heis
Kommunen	715	686	626	392	534	522	646	40
Type bostedsstrøk								
Tettbygde strøk	319	318	277	205	213	249	297	20
7751 Liland	125	125	102	94	73	94	116	10
7752 Bogen	194	193	175	111	140	155	181	10
Spredtbygde strøk	393	365	347	185	320	271	346	20
Uoppgitt	3	3	2	2	1	2	3	-
Grunnkrets								
01 Evenes	712	683	624	390	533	520	643	40
0101 Tårstad	53	50	50	22	51	38	50	2
0102 Evenes	45	44	36	27	27	32	37	1
0103 Liland	158	154	133	106	98	111	145	13
0104 Evenesmarka	82	77	68	52	65	64	71	1
0105 Lakså	58	53	52	21	48	40	49	3
0106 Bogen/Lensvik/Len	241	236	220	125	185	181	222	12
0107 Forra	40	36	37	10	34	25	36	5
0108 Evenes kirke	1	1	1	1	1	1	1	-
0109 Evenesmark	7	6	5	6	5	5	6	1
0110 Myrnes	4	4	4	1	4	4	4	-
0112 Liavik/Sommervik	2	2	2	2	2	2	2	-
0113 Bogen	13	12	9	12	8	10	12	2
0114 Lenvik/Lenvikmark	2	2	1	1	1	1	2	-
0115 Austervik/Botn	3	3	3	3	2	3	3	-
0116 Forra	3	3	3	1	2	3	3	-
Uoppgitt	3	3	2	2	1	2	3	-

1853 EVENES

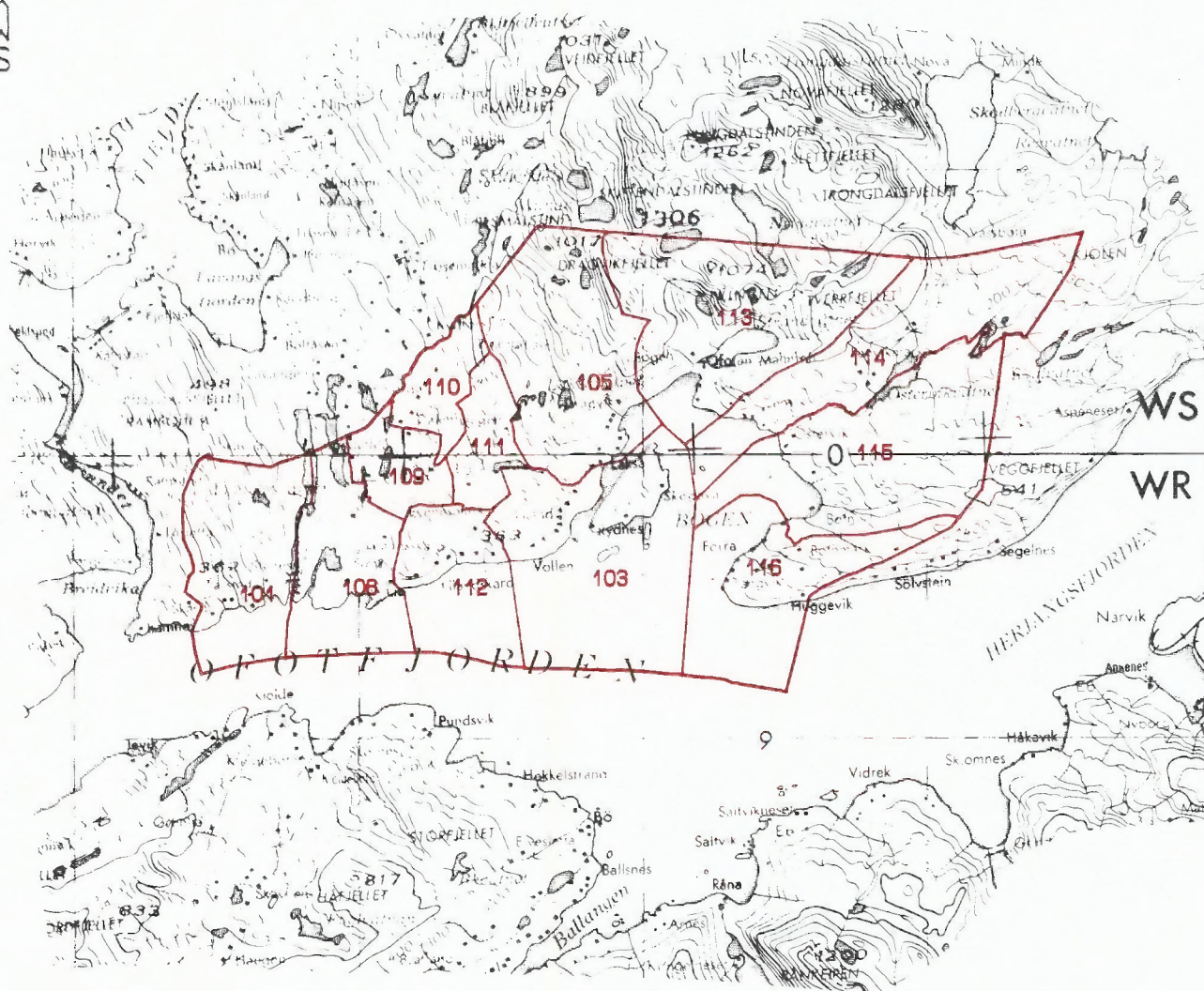

- 207 Grunnkretsnummer
- Kommunegrense
- Grense for delområde og grunnkrets

Kartgrunnlag M ca. 1:250 000
Tillatelsenr. 74/91 Statens Kartverk

Avgrensning av Liland tettsted

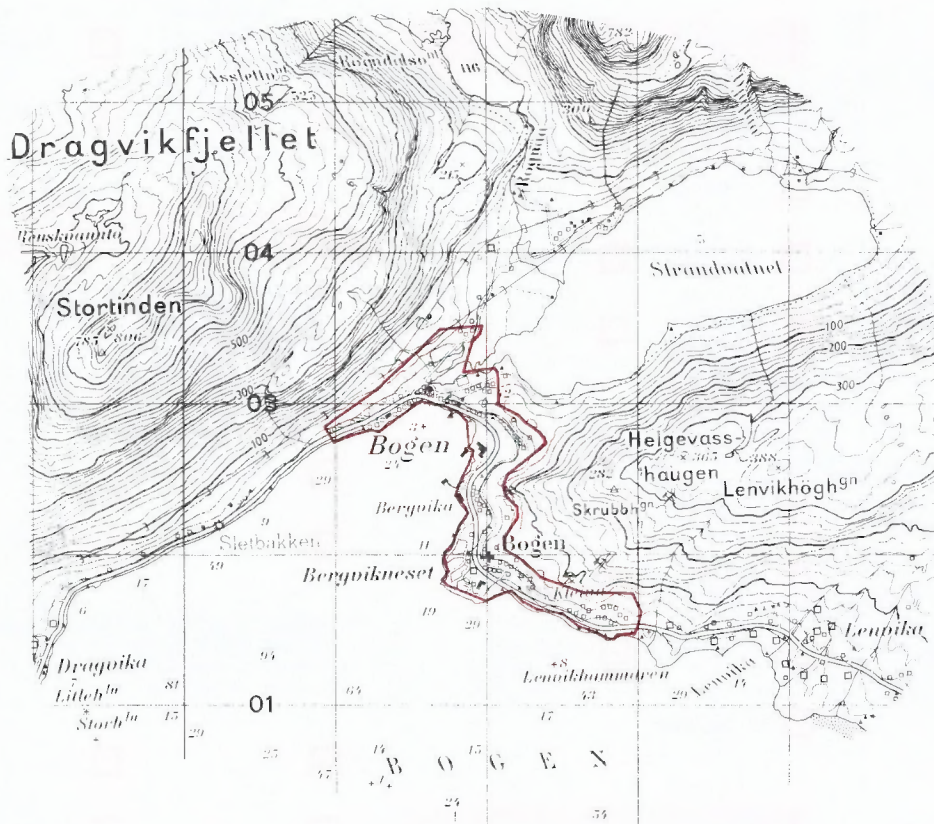
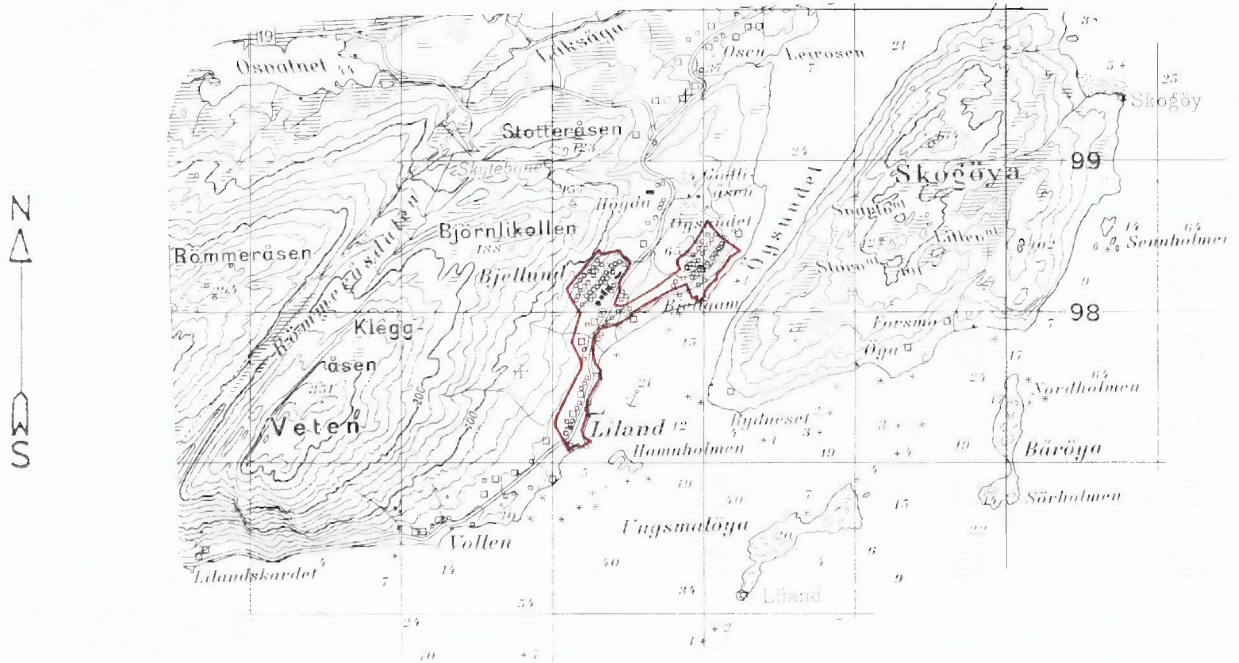

Avgrensning av Bogen tettsted

Kartgrunnlag M ca. 1:50 000
Tillatelsenr. 74/91 Statens Kartverk



FoB 90

Folke- og
boligtelling 1990
gjennomføres av
Statistisk sentralbyrå

Oppgavene er undergitt taushetsplikt.
De vil bare bli brukt til å utarbeide statistikk
og vil bli oppbevart på en betryggende måte.

VIKTIG:
Bruk helst
blyant eller
blå/svart kulepenn

Slik:

Ikke slik:



1 Hvem bor du sammen med i leiligheten?
Rettleddningen beskriver hva vi mener med
en leilighet. Sett flere kryss hvis nødvendig.

- | | |
|---------------------------------------|---|
| <input type="checkbox"/> Ingen | <input type="checkbox"/> Søsken |
| <input type="checkbox"/> Ektefelle | <input type="checkbox"/> Svigerforeldre,
svigerinne,
svoger,
svigerbarn,
tante, onkel,
niese, nevø |
| <input type="checkbox"/> Samboer | <input type="checkbox"/> Besteforeldre,
barnebarn |
| <input type="checkbox"/> Datter, sønn | <input type="checkbox"/> Andre personer |
| <input type="checkbox"/> Mor, far | |

2 Hadde du inntektsgivende arbeid i minst 100 timer i året fra 3. nov. 1989 til 2. nov. 1990?

Arbeid som ulønnet familiemedlem i
familiebedrift regnes også som inntekts-
givende arbeid (f.eks. butikk, gårdsbruk).

- Ja Nei

*Svarte du nei her, skal du ikke
fylle ut resten av denne siden.*

**3 Hvor mange måneder hadde du
heltids- og/eller deltidsarbeid i
året fra 3. nov. 1989 til 2. nov. 1990?**
Se rettleddningen.

Heltid: måneder

Deltid: måneder

**4 Oppgi navn og adresse på det arbeids-
stedet (bedriften) der du hadde inntekts-
givende arbeid lengst tid i året fra
3. nov. 1989 til 2. nov. 1990.**

Med bedrift menes fabrikk, butikk,
gårdsbruk, ligningskontor e.l.

Navn:

Gate/vei:

Poststed:

**5 Beskriv virksomheten på dette arbeids-
stedet så nøyaktig som mulig.**
Skriv f.eks. produksjon av møbler, salg
av biler, bokhandel, jordbruk, utleie av
maskiner, arkitektvirksomhet e.l.

Virksomhet:

**6 Hvilket yrke (tittel) hadde du på dette
arbeidsstedet?**

Skriv f.eks. hjemmehjelp, rørlegger, frisør,
sykepleier, rengjøringshjelp, kokk, plate-
arbeider, salgskonsulent, førskolelærer e.l.

Yrke:

**7 På hvilken måte er/var du knyttet til
arbeidsstedet du oppgav i spørsmål 4?**

- Som fast eller midlertidig ansatt
- Som selvstendig næringsdrivende (eier)
- Som familiemedlem uten fast lønn
i familiebedrift

**8 Hadde du inntektsgivende arbeid i uken
27. okt. - 2. nov. 1990?**

Se rettleddningen.

- Ja Nei

*Svarte du nei her, skal du ikke
fylle ut resten av denne siden.*

**9 Hva er din vanlige/avtalte
ukentlige arbeidstid?**

- 1-9 timer 30-34 timer
- 10-19 timer 35-39 timer
- 20-29 timer 40 timer eller
mer

**10 Hvor mange timer inntektsgivende arbeid
utførte du i uken 27. okt. - 2. nov.?**

- 1-9 timer 35-39 timer
- 10-19 timer 40 timer eller
mer
- 20-29 timer Ingen, jeg
arbeidet ikke
denne uken
- 30-34 timer

*Arbeidet du ikke denne uken, skal du
ikke fylle ut resten av denne siden.*

**11 Hvor møtte du på arbeid i uken
27. okt. - 2. nov.?** Se rettleddningen.

- Jeg møtte fast på samme arbeidssted/
adresse som jeg førte opp i spørsmål 4

- Jeg møtte fast på annet sted.
Oppgi adresse

Kommune:

Gate/vei:

Poststed:

- Jeg møtte på forskjellige steder
denne uken

*Møtte du på forskjellige steder denne uken,
skal du ikke fylle ut resten av denne siden.*

**12 Hvor mange ganger reiste eller gikk du
fra hjemstedet til arbeidsstedet i uken
27. okt. - 2. nov.?**

Med hjemsted menes adressen i navne-
feltet øverst på skjemaet.

- Ingen, jeg er bosatt på
arbeidsstedet
(arbeider
hjemme)
- 1 gang
- 2-3 ganger

- Ingen, jeg var ikke på hjem-
stedet denne uken
- 4 ganger eller
flere

*Reiste du ikke denne uken, skal du
ikke fylle ut resten av denne siden.*

**13 Hvor lang tid brukte du vanligvis
fra hjemstedet til arbeidsstedet
(én vei) i uken 27. okt. - 2. nov.?**

- Under 15 min 45-59 min

- 15-29 min 60-89 min

- 30-44 min 90 min eller
mer

**14 Hvilke transportmidler brukte du vanligvis
fra hjemstedet til arbeidsstedet (én vei)
i uken 27. okt. - 2. nov.?**
Sett flere kryss hvis nødvendig.

- Bil Båt

- Buss Brukte sykkel,
gikk i mer enn
10 min

- Tog, trikk, T-bane Annet

VIKTIG:
Bruk helst
blyant eller
blå/svart kulepenn



Slik: Ikke slik:

Spørsmålene på denne siden gjelder leiligheten der oppgavegiveren er registrert bosatt 3. november 1990 ifølge Folkeregisteret, se adressen i navnefeltet på den andre siden.

- 1 Har andre som bor i leiligheten mottatt boligskjema? Ja Nei

Dersom det er mottatt ett boligskjema i leiligheten, fylles det ut og sendes tilbake i svarkonvolutten sammen med alle personskjemaene.

Dersom flere i leiligheten har fått boligskjema, er det bare nødvendig å svare på spørsmålene om boligen (leiligheten) på ett av dem. For hver leilighet skal det nyttes bare en svarkonvolutt. Send derfor alle skjemaene fra de bosatte i leiligheten tilbake i den samme svarkonvolutten.

- 2 Hvor mange rom på 6 m² eller mer er det i leiligheten? Ta ikke med kjøkken, gang, bad o.l.

1 2 3 4 5

6 7 8 9 eller flere

- 3 Hvor stor er leiligheten målt i kvadratmeter? Regn med alle rom til boligformål, også kjøkken, gang, bad o.l.

Under 50 m² 100-129 m²

50-59 m² 130-149 m²

60-79 m² 150-199 m²

80-99 m² 200 m² eller mer

- 4 Hvor stort kjøkken er det i leiligheten?

6 m² eller større Det er ikke kjøkken i leiligheten

Mindre enn 6 m²

- 5 Er det bad eller dusj inne i leiligheten?

Ja Nei

- 6 Er det vannklosett inne i leiligheten?

Ja Nei

- 7 Hva slags oppvarmingskilder er det i leiligheten?

Sentralvarme (radiatorer e.l.) Ovner for flytende brensel (olje, parafin e.l.)

Elektriske ovner, varmekabler e.l. Ovner for fast brensel (ved, koks e.l.)

- 8 Har leiligheten kjøkken, bad/dusj, wc og minst ett beboelsesrom i samme etasje?

Ja Nei

- 9 Hvilken etasje ligger leiligheten i?

Sett flere kryss hvis leiligheten har beboelsesrom i flere etasjer.

Kjelleretasje Underetasje

1. 2. 3. 4. 5. eller høyere

- 10 Hva slags eie-/leieforhold er det til leiligheten? Sett bare ett kryss.

Jeg/vi eier den gjennom et borettslag eller boligaksjeselskap

Jeg/vi eier den alene eller sammen med andre

Jeg/vi leier den gjennom arbeidet (tjenestebolig)

Jeg/vi leier den for et avgrenset tidsrom

Jeg/vi leier den på andre vilkår

- 11 Hvor mange personbiler disponerer de som bor i leiligheten?

Ingen 1 2 3 eller flere

- 12 Sorterer husholdningen til vanlig avfallet sitt?

Sett bare kryss for avfallstyper som blir levert/hentet etter at de er sortert ut.

Ingen særskilt sortering. Praktisk vanskelig, mangler tilbud e.l.

Papir Maling, lakk, olje e.l.

Glass Annet avfall

Batterier

- 13 Hva slags hus ligger leiligheten i?

Se rettledningen.

Frittliggende enebolig eller våningshus tilknyttet gårdsdrift

Hus i kjede, rekkehus, terrassehus eller vertikaldelt tomannsbolig

Horisontaldelt tomannsbolig eller annet boligbygg med mindre enn 3 etasjer

Blokk, leiegård eller annet boligbygg med 3 etasjer eller mer

Forretningsbygg, pensjonat, aldershjem, militærforlegning eller annet bygg for felleshusholdning

- 14 Er det heis i huset?

Ja Nei

- 15 Hvor mange leiligheter er det i huset?

1 2 3 4 5

6 7 8 9 eller flere

- 16 Når ble huset bygd? (opprinnelig byggeår)

1900 eller før 1946 - 1960

1901 - 1920 1961 - 1970

1921 - 1940 1971 - 1980

1941 - 1945 1981 - 1990

Pris kr 50,00

Publikasjonen utgis i kommisjon hos Universitetsforlaget, Oslo, og er til salgs hos alle bokhandlere.

ISBN 82-537-3116-7