



Folke- og bustadteljing 1990

Fjaler

**FOLKE- OG BUSTADTELJING
1990**

KOMMUNEHEFTE

1429 FJALER

STATISTISK SENTRALBYRÅ
OSLO-KONGSVINGER 1991

ISBN 82-537-3237-6

EMNEGRUPPE
31 Folketellinger

ANDRE EMNEORD
Arbeidstid
Befolkning
Boliger
Grunnkretser
Husholdninger
Sysselsetting
Yrkesaktive

Forord

Hovudformålet med Folke- og bustadteljing 1990 er å gi eit bilete av befolkningen og levekåra i det norske samfunnet.

Eit anna viktig formål er å gi statistikk for mindre geografiske område som kommunar og delar av kommunar. For å dekkje dette formålet gir Statistisk sentralbyrå ut eit statistisk hefte for kvar kommune.

Når kommunehefta for alle kommunane i eit fylke er publiserte, vil det bli laga eit samandrag for fylket med tabellar som svarar til dei som finst i kommunehefta. Når alle kommunane i landet har fått hefta sine, vil det også bli laga eit samandrag for heile landet.

Innan utgangen av 1992 vil det vere etablert ein endeleg folketeljingsfil, og det blir utarbeidd eit hefte som dokumenterer folketeljingsprosjektet.

Resultata frå FoB90 vil i tillegg vere tilgjengelege i databasar i SSB, bl.a. Regionalstatistisk database. Det er vidare planar om ei spreining av folketeljingsdata i samband med publisering av annan statistikk frå SSB. Resultata vil ein også kunne få på maskinlesbar form. Brukarar som ønskjer meir omfattande bearbeiding av materialet vil få dette gjort i SSB mot å betale kostnadene.

Oslo/Kongsvinger, 4. desember 1991

Svein Longva

Jan Furseth

Innhold

	Side
Tabellregister	6
Figurdel	7
Tekstdel	
1. Formål	8
2. Opplegg og gjennomføring	8
2.1. Statistikkens omfang	8
2.2. Grunnlag for statistikken	8
2.3. Datainnsamling	8
3. Feilkilder og usikkerhet ved resultatene	8
4. Enheter, geografiske nivåer og kjennemerker	9
4.1. Enheter	9
4.2. Geografiske nivåer	10
4.3. Kjennemerker	11
4.3.1. Personkjennemerker	11
4.3.2. Boligkjennemerker	14
4.3.3. Husholdningskjennemerker	15
5. Merknader til tabellene	16
Tabelldel	17
Vedlegg	
Kart over grunnkretser	
Kart over tettsteder	
Personskjema	
Boligskjema	

Standardtegn i tabeller

- Null
- 0,0 Mindre enn 0,5 av den brukte enheten

Tabellregister

	Side
1. Folkemengd ved folketeljingane 1875 - 1990, etter kommunegrenser pr. 3. november 1990	17
2. Folkemengd etter kjønn, ekteskapeleg status og alder. 3. november 1990	17
3. Hovudtal for utdanning. Personar 16-66 år etter yrkesaktivitet, arbeidstid i året, kjønn og utdanning. 3. november 1989 - 2. november 1990	18
4. Personar 16 år og over. Hovudtal for yrkesaktivitet i året 3. november 1989 - 2. november 1990 .	19
5. Hovudtal for yrkesaktive i året 3. november 1989 - 2. november 1990	20
6. Yrkesaktive 16 år og over, etter alder og næring/yrkesfelt. 3. november 1989 - 2. november 1990 .	21
7. Yrkesaktive 16 år og over, etter kjønn, arbeidstid i året og næring/yrkesfelt. 3. november 1989 - 2. november 1990	22
8. Hovudtal for yrkesaktive i veka 27. oktober - 2. november 1990, etter vanleg/avtala arbeidstid . . .	24
9. Yrkesaktive 16 år og over i veka 27. oktober - 2. november 1990, etter kjønn, vanleg/avtala arbeidstid og næring/yrkesfelt	25
10. Yrkesaktive 16 år og over med fast oppmøteplass på arbeid i veka 27. oktober - 2. november 1990, etter talet på arbeidsreiser, reisetid og yrkesfelt/oppmøteplass	26
11. Yrkesaktive 16 år og over med fast arbeidsreise i veka 27. oktober - 2. november 1990, etter reisemåte, oppmøteplass, talet på arbeidsreiser, reisetid og etter reisemåte, kjønn og alder	27
12. Bustader og busette. Hustype, talet på rom, kjøkken. 3. november 1990	28
13. Bustader, rom og busette, etter hustype. 3. november 1990	28
14. Bustader etter eigeform og areal. Rom og busette, etter eigeform. 3. november 1990	28
15. Bustader etter talet på rom og talet på busette. 3. november 1990	29
16. Bustader etter byggjeår for huset og hustype/eigeform/kjelde til oppvarming. Busette og rom, etter byggjeår for huset. 3. november 1990	29
17. Bustader og busette. Sanitærutstyr, storleik og tilgjenge. 3. november 1990	30
18. Bustader etter standardindikatorar. Busette etter alder og standardindikatorar. 3. november 1990 . .	31
19. Hushald, familiar og personar, etter hushaldstipe. Hushald etter hushaldstipe og talet på familiar i hushaldet/yrkesaktivitet i hushaldet/eigeform/talet på rom i bustaden og kjøkken. 3. november 1990	32
20. Hushald, familiar og personar, etter hushaldsstorleik/hushaldstipe. Absolutte tal og prosent. 3. november 1990	33
21. Hushald etter hushaldstipe og disponering av personbil/sortering av avfall. 3. november 1990	34
22. Familiar i privathushald etter familietype. Personar etter alder og familietype. 3. november 1990	34
23. Hovudtal for par og personar i par. 3. november 1990	35
24. Barn 0-17 år etter alder, familietype og mors/fars yrkesaktivitet i veka 27. oktober - 2. november 1990	35
25. Personar 67 år og over. Alder, talet på personar i hushaldet, hushaldstipe og indikatorar for bustadstandard. 3. november 1990	36
26. Folkemengd etter alder, kjønn og type bustadstrøk/grunnkrins. 3. november 1990	37
27. Yrkesaktive 16 år og over i året, etter næring, kjønn og type bustadstrøk/grunnkrins. 3. november 1990	38
28. Privathushald. Utvalde kjenneteikn for bustadstandard, og disponering av personbil. Bustadstrøk/grunnkrins. 3. november 1990	39

Figur 1. Yrkesaktive 16 år og over, etter næring. Prosent. 1980 og 1990

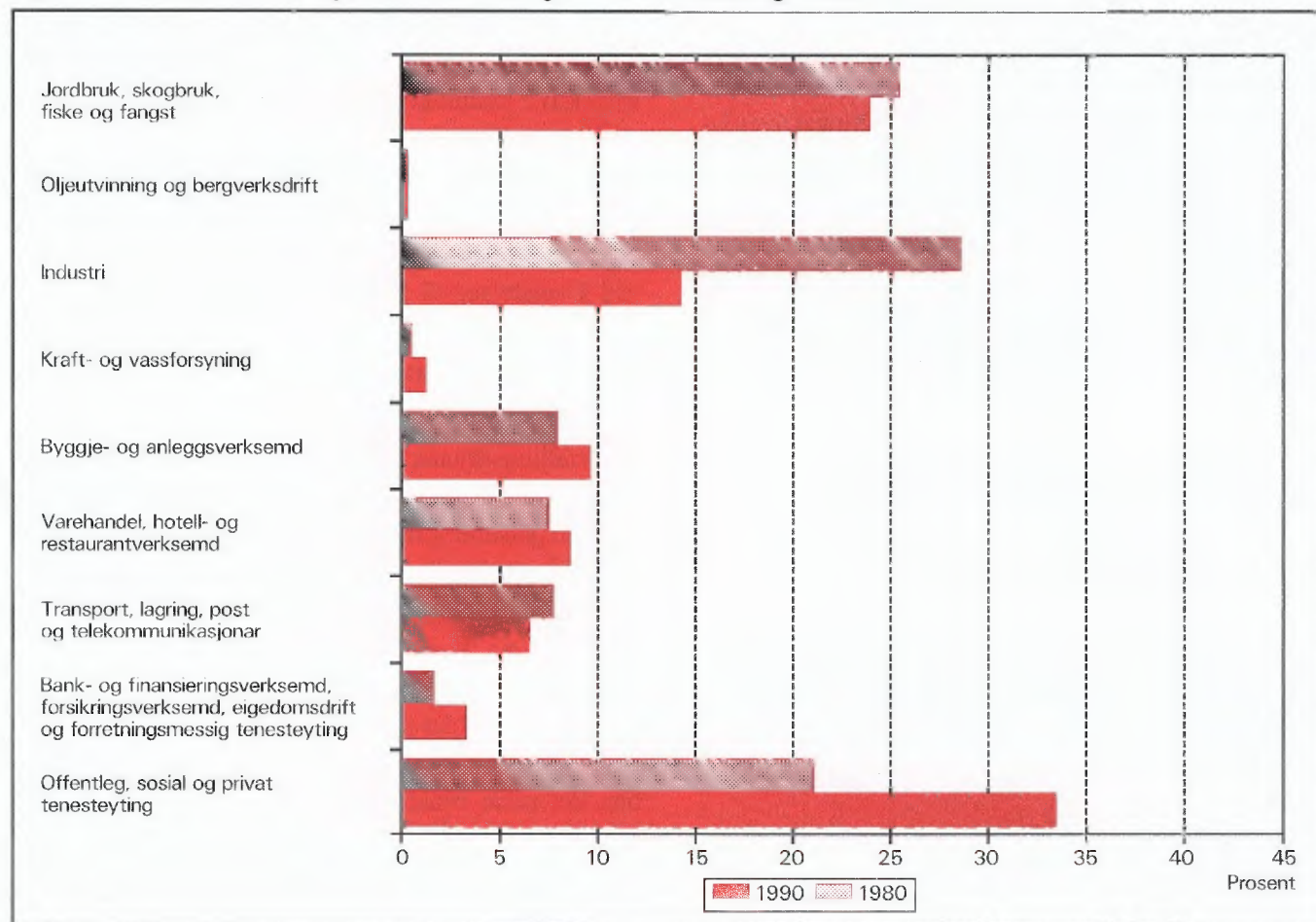

Figur 2. Hovudtal for bustadstandard og disponering av bil. Prosent. 1980 og 1990

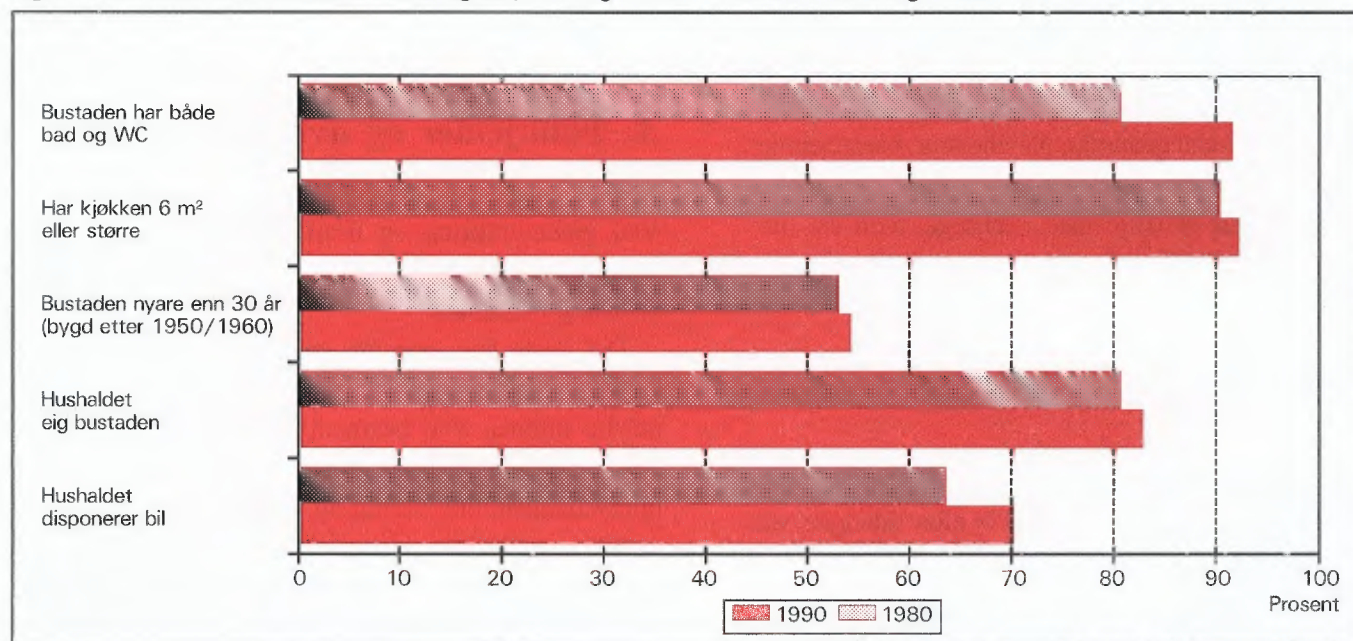

1. Formål

Hovudformålet med Folke- og bustadteljing 1990 (FoB90) er å gi eit bilete av befolkningen og levekåra i det norske samfunnet. Moderne folketeljingar legg stor vekt på å sjå opplysningar om bustader og butilhøve, sysselsetjing og yrke, utdannings- og inntektsforhold, arbeidsreiser mv. i samanheng.

Formålet med denne publikasjonen er å gi ei omtale av kvar kommune, og av område som er mindre enn ein kommune (delområde, krinsar, tettstader).

2. Opplegg og gjennomføring

2.1. Kva statistikken omfattar

FoB90 omfattar alle personar (også utanlandske statsborgarar) som var registrerte som busette i Noreg på teljingstidspunktet 3. november 1990, i samsvar med forskriftene om føring og ordning av folke- og bustadregistra.

Bustadteljinga har med alle privatbustader der minst éin person var registrert som busett 3. november 1990.

Teljinga omfattar *ikkje* bustader der det ikkje budde folk eller der det budde nokon berre mellombels (t.d. ugifte personar som oppheldt seg utanom foreldreheimen på grunn av skolegang). Det er heller ikkje henta inn opplysningar om bustaden for dei som oppheldt seg i aldersheimar, pleieheimar, barneheimar og andre fellesinstitusjonar og får stell og tilsyn der.

Eininga *hus* er ikkje med i teljinga, men det blir gitt nokre opplysningar om det huset som bustaden ligg i.

2.2. Grunnlag for statistikken

I kommunar med færre enn 6 000 innbyggjarar fekk alle personar som var fødte i 1974 eller tidlegare, eit personskjema. Den eldste i kvar familie fekk i tillegg eit bustadskjema.

Svara på spørsmåla på desse utgjer dei fleste opplysningane i folke- og bustadteljinga. Dei andre oppgåvene kjem frå ulike statistiske og administrative register. Dei viktigaste registerkjennemerka er kjønn, alder og andre demografiske kjennemerke og utdanning.

I kommunar med 6 000 eller fleire innbyggjarar er det henta inn opplysningar på skjema berre frå eit utval av befolkningen 16 år og over. Teljingsopplegget i utvalskommunane blir omtala i hefta for dei respektive kommunane, og i det informasjonsheftet som er nemnt.

Det er laga eit eige informasjonshefte som m.a. gjer greie for bakgrunn, metode, fagleg innhald og opplegg for bearbeiding av teljinga. Heftet kan ein få ved å vende seg til SSB, Folketeljingskontoret.

2.3. Datainnsamling

Folketeljingskjema blei sende i posten direkte til kvar einskild oppgavegivar. Namn og adresse frå Det sentrale personregister (DSP) blei førde på i førehand.

Alle oppgavegivarane fekk eit personskjema med rettleiing. I tillegg fekk den eldste i kvar familie eit bustadskjema og ein svarkonvolutt.

Utfylte skjema frå alle oppgavegivarane i leilegheita/bustaden blei sende samla tilbake i svarkonvolutten. Der det budde fleire familiar i same bustad, blei det berre brukt éin svarkonvolutt og berre eitt bustadskjema blei utfylt. Innsamlingsmetoden gav derfor grunnlag for å gruppere personar til hushald (sjå nedanfor).

Personar som ikkje hadde sendt inn folketeljingskjema til rett tid, fekk tilsendt inntil to adresserte purringar.

3. Feilkjelder og uvisse resultat

Ved gjennomføring og bearbeiding av ei statistisk undersøking vil det alltid kunne oppstå feil som kan gi utslag i resultatane.

Dei fleste feila oppstår vanlegvis under oppgaveinnhentinga og kjem av urette svar eller mangelfullt utfylte skjema. Ved bearbeiding kan det oppstå feil når opplysningane blir koda, i vårt tilfelle spesielt opplysningane om næring og yrke.

SSB har ikkje kontakta oppgavegivarane dersom det vart funne feil eller manglar ved utfyllinga. Materialet har likevel gjennomgått omfattande maskinelle kontroll- og oppretingsrutinar. For kjennemerke med uoppgitt svar er det rekna ut eit mest mogleg sannsynleg svar på grunnlag av dei andre opplysningane personen har gitt og ut frå svara frå andre oppgavegivarar.

Kontroll- og opprettingsrutinane vil bli nærare omtala i publikasjonen som dokumenterer FoB90-prosjektet. Publikasjonen vil bli gitt ut sist i 1992.

SSB gjennomfører ei kvalitetsundersøking i samband med folketeljinga. Undersøkinga tek sikte på å kontrollere kvaliteten av hushaldssamansetjinga i folketeljinga. Vidare skal ein vurdere eventuelle konsekvensar for statistikken av å nytte regelverket i folkeregisterlova som grunnlag for geografisk plassering av befolkningen. Ein ventar at resultatata vil liggje føre i 1992.

4. Einingar, geografiske nivå og kjennemerke

Når ikkje anna er nemnt, gjeld opplysningane situasjonen 3. november 1990.

4.1. Einingar

Person

Teljinga omfattar alle personar som etter folkeregistret er registrert som busett i Noreg på teljingsdagen 3. november 1990. Kven som skal reknast som busett og kvar dei skal ha adressa si, går fram av forskriftene om føring og ordning av folkeregistra.

Busette

Med busette meiner vi personar busette i privathushald. Talet på *busette i alt* vil derfor vere mindre enn talet på *personar i alt* i kommunen (folkemengd).

Barn

I tabellane 19-21 og 23-24 omfattar omgrepet *Barn* ugifte heimebuande barn under 18 år som er registrerte busette i familien til minst ein av foreldra eller andre føresette. Eldre barn som bur i heimen, er ikkje rekna som barn etter denne definisjonen.

Par (ektepar og sambuarpar)

Som *Par* blir rekna gifte par og sambuarpar.

Gifte par er ektepar som er registrerte busette i same privatbustad, aldersheim, pleieheim e.l.

Sambuarpar er personar som lever saman i ekte-skapsliknande forhold utan å ha inngått formelt ekteskap.

Begge personane i eit par må vere registrerte som busette på same adressa.

Familie

Som familie reknar vi:

- ektepar og eventuelle ugifte heimebuande barn utan omsyn til alderen på barnet
- mor/far med ugifte heimebuande barn utan omsyn til alderen på barnet
- kvar enkelt person som ikkje høyrer med i gruppe over (einsleg)

Eit familienummer er eitt av kjennemerka for kvar person i Det sentrale personregister. Grupperinga til familie i teljinga er gjort med utgangspunkt i dette familienummeret.

Alle i ein familie i teljinga må vere registrerte busette på same adressa (same kommune og poststad), og dei kan berre inngå i eitt hushald. Personar, t.d. ektefellar, som etter denne regelen er plasserte på kvar sin stad, er ikkje grupperte til same familie i teljinga, sjølv om dei har likt familienummer i Det sentrale personregister.

Barn som har gått ut av familien fordi dei har fått eigne barn, har meldt flytting og/eller inngått ekteskap, blir aldri rekna til foreldra sin familie på eit seinare tidspunkt. Når t.d. eit ektepar bur saman med eit skilt barn, utgjer ektefellane og barnet kvar sin familie.

Ein familie kan aldri bestå av meir enn to generasjonar.

Ugifte sysken som bur saman i ein bustad der ingen av foreldra er busette, blir rekna som kvar sin éinpersonfamilie.

Personar med ukjend bustad eller familienummer blir rekna som einslege (éinpersonfamiliar).

I eit sambuarpar utgjer kvar sambuar sin eigen familie saman med eigne barn. Felles barn er med i familien til éin av foreldra.

Hushald

Til same hushald er rekna personar som er registrerte busette i same bustad. Slike hushald blir kalla *bustadhushald*. Eit hushald kan vere samansett av ein eller fleire familiar. Grupperinga av personar til bustadhushald er hovudsakleg gjort ut frå innsendingsmåten (felles retur) og opplysningar gitt i teljingsskjemaet. Sjølv om Det sentrale personregister ikkje gir oversikt over kven som bur saman i kvar einskild bustad, er adresseopplysingane i registeret nytta som eit supplement i arbeidet med å konstruere hushaldet.

I teljinga blir det skilt mellom privat- og felleshushald.

Grappa *Privathushald* omfattar personar som er registrerte som busette i same privatbustad. Sidan alle opplysningane om hushald i teljinga er knytt til denne typen, er talet på hushald i alt derfor lik talet på privathushald.

Til *Felleshushald* er rekna slike som er registrerte busette i aldersheimar, pleieheimar, barneheimar o.l., og som får stell og tilsyn der. Tilsette som er busette i/ved felleshushaldet, er alltid rekna som busette i privathushald. Det same gjeld militært personell som er registrerte busette i forlegningen.

Folketeljinga gir ikkje statistikk over felleshushald. Det er hovudsakleg fordi personar som oppheld seg på institusjon, men som er registrerte busette i heimen, tilhører privathushaldet dei er registrerte i. Ein statistikk på dette grunnlaget ville derfor gi eit misvisande bilete.

Bustad (leilegheit)

Ein bustad er eitt eller fleire rom som er bygde eller ombygde til heilårs privatbustad for ein eller fleire personar. Det må vere tilgjenge til rommet/romma utan at ein må gå gjennom ein annan bustad. For å gjere det enkelt blir det i tabellane brukt nemninga bustad i staden for privatbustad.

Ein bustad er t.d. rekkjehusleilegheit, leilegheit i tomannsbustad, leilegheit i leigegard, blokkleilegheit og hybelleilegheit. Einebustad er også leilegheit.

Ein hybel i privathus er ein bustad dersom han har eigen inngang. I hybelhus er kvar hybel rekna som eigen bustad, også der rom som t.d. kjøkken og bad er felles. Leilegheiter og hyblar som blir disponerte av privathushald i sjukehus, institusjonar, militærforlegningar o.l., er alltid rekna som eigen bustad.

I somme tilfelle kan ein bustad omfatte meir enn ei leilegheit. Det gjeld når personar i same familie (t.d. ugifte barn) bur i eiga leilegheit (t.d. hybelleilegheit) på same adressa som resten av familien. I slike tilfelle omfattar bustaden alle leilegheitene som familiemedlemmane brukar.

Fordi omgrepet bustadhushald blir brukt, blir talet på bustader det same som talet på privathushald i teljinga.

Det er ikkje innhenta oppgåver for bustader der ingen er registrert busett (sjå avsnitt 2.1).

Hus er ikkje eiga eining i teljinga, men bustadkjennemerka omfattar nokre opplysningar om huset som bustaden ligg i.

4.2. Geografiske nivå

Grunnkrens, delområde

Grunnkrensane er utforma slik at dei skal vere stabile over ein rimeleg tidsperiode. Ein grunnkrens er eit samanhengande geografisk område, og har mest mogleg einsarta natur, næringsgrunnlag, kommunikasjonsforhold og busetnad. Folkemengd og areal bør ikkje variere for sterkt. Visse variasjonar i befolkningsgrunnlaget finst likevel - ein krens i spreittbygde strøk kan ha under 100 innbyggjarar, medan dei tettast utbygde byområda kan ha over 1 000.

Fordi kringen skal vere stabil, er han ikkje knytta opp til tettstadsavgrensinga. Ein krens kan derfor innehalde både tett og spreitt busetnad.

Det er ikkje stilt krav om at grunnkrensgrensene skal falle saman med grensene for kyrkjesosn, skole- eller valkrinsar.

Landet er delt inn i om lag 13 600 grunnkrinsar.

Grunnkrensane er grupperte saman til *delområde* (bydelar/bygdelag). I eit delområde er det vanlegvis 1 000 - 3 000 personar i spreittbygde strøk og 3 000 - 5 000 i tettbygde. I alt er det om lag 1 550 delområde i landet.

Alle adressene i landet er gitt kodar for grunnkrins og delområde. Kodane er ein del av datagrunnlaget i Det sentrale personregister. Grunnkrinsinndelinga i FoB90 kan samanliknast med FoB80. I visse tilfelle (ved krinsdelingar i perioden) må samanlikninga skje med utgangspunkt i grupper av 1990-krinsar.

Kart over grunnkrinsar og delområde er med som vedlegg til heftet.

Kommune

Vi går ut i frå at kvar einskild person i teljinga har bustaden sin i den kommunen og den bustaden der vedkommande var registrert som busett i Folkeregistret 3. november 1990.

Hovudregelen er at ein person skal registrerast som busett der han eller ho tar døgnkvila si. Dei viktigaste unntaka frå denne hovudregelen gjeld:

- Ugifte personar som pga. studier, skolegang eller verneplikts-/sivilteneste oppheld seg utanom foreldra/forsørgjaren sin bustad. Dei skal vere registrerte i foreldra/forsørgjaren sin bustad.
- Gifte personar som det meste av tida må bu borte frå heimen pga. arbeid, studier, verneplikts-/sivilteneste (t.d. yrkesaktive som er vekependlarar). Dei skal vere registrerte i ektefellen sin felles bustad.
- Personar som er innlagde på sjukehus eller sette inn i fengsel, arbeidsanstalt e.l. Dei skal vere registrerte der dei var busette før dei blei innlagde/innsette.

Personar som ikkje kan knytast til ein bestemt bustad, blir rekna til gruppa *Utan fast opphaldsstad*. Dei er rekna med i den kommunen der dei sist hadde fast bustad.

Det er ikkje innhenta opplysningar om mellombels bustad. Folketeljninga gir derfor ikkje oppgåver over den eksisterande befolkningen.

Tettstad

For at ei hussamling skal reknast som tettstad, må det bu minst 200 personar der, og avstanden mellom husa må normalt ikkje overstige 50 meter. Det er tillate med avvik etter skjøn for område som ikkje skal eller kan bli busette. Dette kan t.d. vere parkar, idrettsanlegg, industriområde, eller naturlege hindringar som elvar eller dyrkbare område. Hussamlingane som naturleg høyrer med til tettstaden, blir tekne med i ein avstand på 400 meter frå tettstadkjernen.

Tettstadsavgrensinga er uavhengig av grunnkrinsinndelinga, og kan også gå på tvers av kommuneinndelinga.

Kart over tettstadene i kommunen er med som vedlegg til heftet.

Tal for kvar einskild tettstad er gitt i tabellane 26-28, under *Tettbygde strøk*.

4.3. Kjennemerke

4.3.1. Personkjennemerke

Alder

I fordelinga etter alder er kvar person gruppert etter alder pr. 31. desember 1990. (Alder = 1990 minus fødselsår.)

Arbeidsreiser - generelt

Arbeidsreiseopplysningane omfattar oppmøteplass, talet på arbeidsreiser, reisetid og reisemåte (sjå dette). Kjennemerka gjeld personar 16 år og over som *utførte* inntektsgivande arbeid i teljingsveka frå 27. oktober til 2. november 1990 og som hadde ein *fast* oppmøteplass. Arbeidsreiseopplysningane gjeld reisa frå heimstaden (registrert bustad) til arbeidsstaden.

Det blei lagt spesiell vekt på utforminga av arbeidsreisespørsmåla. Både i spørsmålsteksten og rettleiinga blei det forklart at *heimstaden* er den bustadadressa som vedkommande var registrert som busett på i Folkeregisteret 3. november 1990.

Arbeidsreiser - talet på

Talet på arbeidsreiser er dei gongene oppgavegivaren reiste *frå* heimstaden *til* arbeidsstaden (éin veg) i teljingsveka. Med *Heimstad* meiner vi alltid den bustadadressa som vedkommande er registrert busett på. For personar som budde mellombels på t.d. hybel eller brakke denne veka, er reisa mellom hybelen/brakka og arbeidsstad ikkje teken med. Personar som arbeidde i heimen (t.d. bønder) er grupperte til *reiste ikkje*. Det same gjeld personar som ikkje var på heimstaden i teljingsveka.

Arbeidstid

Teljninga har opplysningar om arbeidstid både i året (12-månadersperioden), og i teljingsveka frå 27. oktober til 2. november 1990. For veka er det dessutan eit skilje mellom vanleg/avtala og faktisk arbeidstid.

Arbeidstid i året

I FoB90 er årleg arbeidstid det samla talet på heile månader som vedkommande hadde arbeid, heiltid og/eller deltid, i alle arbeidsforhold. Som heiltid er rekna samla arbeidstid på 30 timar eller meir i veka, noe som svarar til 120 timar eller meir over ein 4-vekersperiode. Fråvære er ikkje trekt frå. Summen av månader med heiltids- og deltidsarbeid kan høgst vere 12.

Arbeidstid i veka (vanleg/avtala)

Den avtala arbeidstida i veka er gitt i timeverk og viser det timetalet den yrkesaktive har avtale om. For yrkesaktive som ikkje hadde inngått avtale om ei bestemt arbeidstid, gjeld oppgåva den gjennomsnittlege arbeidstida. Det same gjeld for personar med

varierende arbeidstid eller for dei som har skiftarbeid kombinert med friperiodar. Faste førebuingar ut over ordinær arbeidstid er inkludert (lærarar). Arbeidstid i fleire arbeidsforhold skulle summerast. Betalt frávære er ikkje trekt frå, medan tilfeldig meirarbeid (sesong-variasjonar, overtid) derimot ikkje er lagt til.

Arbeidstid i veka (utført)

Faktisk utført arbeidstid er oppgitt i timeverk. Overtid og anna ekstraarbeid er rekna med, men omgrepet omfattar ikkje frávære på grunn av sjukdom, ferie, permisjon med lønn o.l. Personar som ikkje var på arbeid i teljingsveka, t.d. på grunn av skift- eller turnusfridagar, utførte ikkje inntektsgivande arbeid denne veka.

Bustad

Sjå *Kommune* i avsnitt 4.2.

Bustadstrøk (tettbygd - spreittbygd)

Sjå *Tettstad* i avsnitt 4.2.

Ekteskapeleg status

Det er brukt fire hovudgrupperingar etter ekteskapeleg status, nemleg ugifte, gifte, enkjer/enkjemenn og separerte/skilde. Ekteskapeleg status omtalar den formelle situasjonen, ikkje faktiske samlivsforhold (sambuarar).

Familietype

Under omtalen av eininga *familie* (avsnitt 4.1 ovanfor) er det gjort greie for kven som skal reknast til same familie. På grunnlag av kva for personar som inngår i familien og kva for ekteskapeleg status dei har, blir familiane inndelte i typar, slik:

Einsleg	einpersonfamilie.
Ektepar utan barn	familien inneheld eit ektepar, men ingen ugifte, heimebuande barn.
Ektepar med barn	familien inneheld eit ektepar, og paret sine ugifte, heimebuande barn utan omsyn til alder.
Mor/far med barn	familien inneheld mor eller far og deira ugifte, heimebuande barn utan omsyn til alderen på barnet/barna.

Familietyper baserer seg på den formelle ekteskapelege statusen til personane i familien. I eit sambuarpar utgjer kvar einskild sambuar derfor sin eigen familie.

Heiltid/deltid

Ein person kjem i gruppa heiltidsarbeid når summen av avtala/vanleg arbeidstid i alle arbeidsforhold er 30 timar eller meir i veka (120 timar eller meir over ein 4-vekersperiode).

Næring

Yrkesaktive personar 16 år og over er grupperte etter næring ut frå opplysningar om 12-månadersperioden. Kjennemerket er knytta til det arbeidsforholdet som hadde vara lengst. Det er ikkje innhenta særskilte oppgåver om næring for teljingsveka frå 27. oktober til 2. november.

Næringsgrupperinga er gjord etter 1983-utgåva av Standard for næringsgruppering (Standardar for norsk statistikk 2). Standarden er eit fem-sifra pyramidisk system der kvart siffer viser eit grupperingsnivå.

FoB80 blei gruppert etter den førre utgåva av næringsstandarden (utgitt i 1978). Dei viktigaste endringane frå denne utgåva finn vi under Detaljhandel. Standardendringane har ingenting å seie for jamføringane med siste teljing for næring på 1-siffernivå.

Næringsgrupperinga kan etter mindre modifikasjonar på tabellnivå samanliknast med International Standard Industrial Classification of all Economic Activities (ISIC) frå 1968.

FN vedtok ein ny versjon av ISIC i 1989. Den nye versjonen vil etter kvart bli innarbeidd i næringsstandarden i dei fleste landa i Europa. Når den nye standarden blir innført i Noreg, vil folketeljingsmaterialet få næringskodar etter ISIC -89 i tillegg til dei noverande.

Oppmøteplass på arbeid

Oppmøteplassen er den staden der oppgavegivaren møtte fram då arbeidsdagen tok til. Grupperingskriterium er kommune. Personar som møtte på ulike stader, var til sjøs e.l. har ikkje fast oppmøteplass.

Reisemåte til arbeidet

Reisemåten gjeld dei transportmidla vedkommande til vanleg brukte på arbeidsreisa (éin veg).

Reisetid til arbeidet

Reisetida er den tida det tek å kome *frå* heimstaden (registrert bustadadresse) *til* arbeidsstaden (éin veg). I reisetida er gongtid og ventetid under reisa rekna med. Det same gjeld faste gjeremål, t.d. å bringe barn

til barnehage. Tilfeldige gjeremål og forseiningar blir ikkje rekna med.

For pendlarar som budde mellombels utanom heimen (hybelen, brakka) blir reisetida rekna frå heimstaden og fram til arbeidsstaden.

Spreittbygd/tettbygd strøk

Sjå *Tettstad* i avsnitt 4.2.

Utdanning

Utdanningsopplysningane i publikasjonen er henta frå datafil over høgste utdanning blant befolkningen pr. 1. oktober 1989, såkalla omkoda utgåve (grupperinga av grunnleggjande fagutdanning - også den som blei fullført før skoleåret 1972/73 - byggjer på 9-årig grunnskole og er plassert på klassetrinn 10, nivå 3). Folketeljingsmaterialet vil bli oppdatert med utdanningsopplysningar pr. 1. oktober 1990 så snart denne årgangen ligg føre.

Opplysningane om utdanning fullført i utlandet etter 1. november 1980 er mangelfulle i data-materialet. Dette gjeld spesielt for dei som er fødde utomlands. SSB gjennomfører derfor ei eiga undersøking i 1991 om utdanning blant innvandarane. Resultata frå undersøkinga er ikkje med i denne publikasjonen, men vil seinare gå inn i teljingsmaterialet.

Frå og med 1987 blir det i all utdanningsstatistikk frå SSB brukt seks-sifra utdanningskodar, etter Standard for utdanningsgruppering - Revidert 1989 (Standardar for norsk statistikk 7). Standarden er bygd opp som eit pyramidisk klassifikasjonssystem. Utdanninga er først ordna i grove grupper etter (samla) tid ved normal studieprogresjon. Gruppene blir kalla *utdanningsnivå*. Innanfor kvart nivå er utdanningane delte opp etter *fagfelt* og *faggrupper*. Ein del utdanningar som tidlegare var plasserte på for lågt nivå, har skifta nivå ved overgangen til revidert standard. Dei største gruppene er ingeniør- og helsefagutdanningar.

Resultata frå utdanningsstatistikken blir no presenterte etter omkoda utdanningskode (sjå ovanfor), medan folketeljinga i 1980 er basert på ein versjon av den gamle standarden som ikkje er omkoda. Derfor kan ikkje resultata frå dei to teljingane samanliknast. SSB kan lage statistikk som kan samanliknast på *grovt* nivå (grupper av utdanningsnivå) ved å dele inn FoB80 etter ny standard og kode om all grunnleggjande fagutdanning til 9 år. Slik statistikk må utførast som betalt oppdrag.

Yrke

Yrkesaktive personar 16 år og over er grupperte etter yrke ut frå opplysningar om 12-månadersperioden. Kjennemerket er knytt til det arbeidsforholdet som tok lengst tid. Det er ikkje innhenta særskilte oppgaver om yrke for teljingsveka frå 27. oktober til 2. november.

Grunnlaget for yrkesgrupperinga er Standard for yrkesgruppering i offentlig norsk statistikk (utgitt av Arbeidsdirektoratet i 1965). Standarden blir ofte omtala som NYK (Nordisk yrkesklassifisering). Til folketeljinga i 1980 blei standarden ajourført av SSB ved at nye yrkestitlar blei plasserte inn på riktig stad i systemet, ein del yrkesgrupper blei slått saman og andre blei splitta i fleire grupper. Etter 1980 har SSB halde fram med ajourføring med nye yrkesnemningar.

Yrke i folketeljinga er koda med tre av dei i alt fem sifra som standarden har.

Yrke er koda på same måten og etter same standarden både i FoB80 og FoB90, slik at det er mogleg å samanlikne yrkesstatistikken mellom dei to teljingane.

NYK og dermed teljinga kan berre til ein viss grad samanliknast med den nyaste (1988) utgåva av International Standard Classification of Occupations (ISCO). Derimot er det godt samsvar med førre ISCO (1958, revidert i 1968). Det er denne versjonen som pr. 1990 blir brukt i dei fleste europeiske landa.

Yrkesaktivitet

I FoB90 er det innhenta oppgaver om yrkesaktiviteten både for dei siste 12 månadene (3. november 1989 til 2. november 1990) og for den siste veka før teljings-tidspunktet (27. oktober - 2. november 1990).

Som yrkesaktive blir rekna personar 16 år og over som *hadde* inntektsgivande arbeid i minst 100 timar i 12-månadersperioden. Inntektsgivande arbeid er alt arbeid som blir utført mot betaling i form av lønn, inntekt av eiga verksemd, provisjon, honorar o.l. Deltidsarbeid, vikararbeid, barnepass, feriejobbar o.l. er også med. Det same gjeld sjukefråvære, ferie, permisjon med lønn o.l. Ved folketeljinga i 1980 skulle slikt fråvære ikkje reknast med. Arbeid som familiemedlemmer utan fast lønn i familiebedrift (t.d. butikk, gardsbruk) og verneplikts-/sivilteneste blir også rekna som yrkesaktivitet.

Dei som var yrkesaktive i 12-månadersperioden svarte også på om dei *hadde* inntektsgivande arbeid som varte minst 1 time i veka 27. oktober til 2. november 1990. Ved folketeljinga i 1980 måtte ein

ha utført arbeid som vara minst ein time for å bli rekna som yrkesaktiv i veka. Teljingane i 1980 og 1990 kan samanliknast fordi FoB90 også kan fordele dei yrkesaktive etter utført arbeidstid i veka.

Yrkesstatus

Yrkesaktive personar 16 år og over er grupperte etter yrkesstatus ut frå arbeidsforholdet dei oppgav for 12-månadersperioden. Det er ikkje innhenta særskilte oppgaver om yrkesstatus for teljingsuka frå 27. oktober til 2. november.

Personar (også medeigarar) som arbeidde i firma organiserte som aksjeselskap, andelslag eller andre selskapsformer med avgrensa ansvar, er alltid rekna som tilsette.

Ein person er rekna som sjølvstendig dersom vedkommande dreiv verksemd aleine for eiga rekning eller saman med andre med uavgrensa ansvar (t.d. i ansvarleg selskap).

Gruppa *Familiemedlem utan fast lønn i familiebedrift* omfattar personar som arbeidde i familieverksemd utan fast lønn, og som verken var eigar eller medeigar i verksemda. Eit familiemedlem utan fast lønn kan likevel ha lønn for arbeidet i form av kost og losji, del av overskott e.l.

Der ektefellar arbeidde i felles verksemd (t.d. gardsbruk) som ikkje var organisert som aksjeselskap e.l., er den eine ektefellen rekna som sjølvstendig og den andre som familiemedlem utan fast lønn, med mindre begge ektefellane var registrerte som eigarar av verksemda.

4.3.2. Bustadkjennemerke

Bustadkjennemerka gjeld berre for privatbustader og personar i privathushald.

Areal

Arealet av bustaden er det samla arealet av rom på 6 m² eller meir som blir brukte til bustadformål. I tillegg er også entré, gangar, trapperom, vaskerom o.l. med i arealet.

Busette pr. bustad

Busette pr. bustad er lik talet på busette i privatbustader dividert med talet på bustader i alt.

Byggjeår

Byggjeåret er det året da minst halvparten av bu-

stadene i huset var ferdig til innflytting. For hus som er ombygde, er det opprinnelege byggjeåret oppgitt.

Eige-/leigeform

Som *eigarar* er også rekna personar som har burett ved å eige ein aksje eller ein part.

Som *leige for eit avgrensa tidsrom* er rekna leigeavtaler som går til ein bestemt dato, også framleige. Bustader stilt til disposisjon gjennom arbeidsforhold for ein avgrensa tidsperiode er derimot rekna med blant *tenestebustader*.

Leige av bustaden på *Andre vilkår* gjeld t.d. ved leige kontrakt med heimel i husleigelova, munnleg leigeavtale eller kåravtale. Obligasjonsleilegheiter og trygdeleilegheiter er også tekne med her.

Etasjeplassering

Etasjeplasseringa viser i kva for ein etasje bustaden har rom til bustadformål. For bustader som går over fleire plan, er alle etasjane oppgitt.

Hustype

Ein *einebustad* ligg fritt med minst ein halv meter til andre hus. Han kan også innehalde ei hybelleigheit, og eitt eller fleire rom kan vere i bruk som hybel.

Våningshus knytt til gardsdrift omfattar alle typar bustadhus på gardsbruket.

Eit *hus i kjede* (også *einebustad i kjede*) er bunde saman med eit anna hus ved bu, garasje/carport, svalgang e.l.

I eit *terrassehus* er leilegheitene bygde saman i ei skråning der fleire av leilegheitene har terrasse på heile eller delar av taket til leilegheita under.

Terrasseblokk er rekna som blokk og ikkje som terrassehus.

Anna bustadbygg med mindre enn tre etasjar omfattar til dømes firemannsbustad, *einebustad* med mindre enn ein halv meter mellom husa o.l.

Leilegheita ligg i eit *forretningsbygg* eller i eit *bygg for felleleshushald* dersom mindre enn halvparten av golvarealet i huset blir brukt til privatbustad.

I nokre tabellar er hus i kjede, terrassehus og anna bustadbygg med mindre enn tre etasjar slått saman og kalla *småhus*.

Kjøkken

Kjøkkenet er den delen av bustaden der det er installert utstyr til matlaginga. Kjøkkenet kan vere eit eige rom, men treng ikkje å vere det (opne løysingar).

Dersom fleire bustader har felles kjøkken, t.d. hyblar i eit hybelbygg, er alle bustadene rekna å vere utan kjøkken.

I storleiken på kjøkkenet er også golvplassen til benker og skap rekna med.

Kjelde til oppvarming

I FoB90 er alle kjelder til oppvarming i bustaden tekne med, medan det ved siste teljing berre var den viktigaste som blei registrert.

Plan i bustaden

Bustaden seier vi ligg på eitt plan dersom kjøkken, bad/dusj, wc og minst eitt bustadrom er i same etasje utan trapper mellom.

Tilgjenge

Som eit mål for korleis ein kan ta seg fram til bustaden, er det nytta ei inndeling etter plan i bustaden, etasjeplassering i bustaden og om huset har heis.

Rom - talet på

I talet på rom er med bustadrom på 6 m² eller meir som kan nyttast året rundt. Kjøkken, bad, wc, vaske-rom, gang o.l. er ikkje med, og heller ikkje rom som berre blir nytta til næringsverksemd.

Rom pr. bustad

er summen av alle rom dividert med talet på bustader. I FoB90 er det ikkje innhenta spesifiserte oppgåver over talet på rom i bustader med ni eller fleire rom. I oppgåvene for *rom i alt* er tala på rom i bustaden med ni eller fleire rom derfor rekna ut frå eit gjenomsnittstal. Data frå Buforholdsundersøkinga 1988 er brukt som berekningsgrunnlag.

4.3.3. Hushaldskjennemerke

Hushaldskjennemerka gjeld for privathushald og personar registrerte som busette i privathushald.

Avfallssortering (kjeldesortering)

Oppgåvene over avfallssorteringa viser eit utval avfallstypar som blir sorterte ut frå hushaldsavfallet og leverte/henta etter at dei er sorterte ut. Kvant hushald kunne krysse av for fleire typar utsortert avfall. Nokre hushald sorterer fleire typar avfall. Derfor blir summen av hushald etter avfallstype større enn talet på hushald som sorterer avfall i alt.

Bil - talet på bilar i hushaldet

Med å disponere bil meiner ein å eige/leige bil eller å ha høve til å bruke firmabil privat. Stasjonsvogn, kombinert bil eller varebil som blir brukt til privatkjøring, er også rekna med i talet på bilar.

Familiar - talet på familiar i hushaldet

Sjå *Familie* i avsnitt 4.1 og *Familietype* i avsnitt 4.3.

Hushaldstype (talet på barn i hushaldet)

I tabellane er hushalda delte inn i einperson- og fleirpersonhushald. Fleirpersonhushald er vidare delte inn i hushald med og utan barn.

Eininga *Barn* omfattar ugifte heimebuande barn under 18 år som er registrerte busette i familien til minst ein av foreldra eller andre føresette. Eldre barn som bur i heimen, er ikkje rekna inn i talet på barn i hushaldet. Hushald der alle dei heimebuande barna er 18 år eller eldre, blir derfor rekna til gruppa fleirpersonhushald utan barn.

Privat-/felleshushald

Gruppa *Privathushald* omfattar alle personar som er registrerte som busette i same privatbustad.

Personar som er registrerte som busette i aldersheimar, pleieheimar, barneheimar o.l. og som får stell og tilsyn der, høyrer til *Felleshushald*. Det er ikkje innhenta hushalds- og bustadopplysningar for desse hushalda.

5. Merknader til tabellane

Tabell 1

Tabell 1 tek sikte på å gje samanliknbare tal tilbake til 1875 etter kommuneinndelinga i 1990.

Over eit så langt tidsrom har det likevel funne stad så mange endringar i kommuneinndelinga at det for mange kommunar kan vere vanskeleg å gje samanliknbare tal for heile perioden.

I nokre tilfelle er endringane i kommuneinndelinga relativt store. Der har vi sett tala i parentes for å markere at folkemengda ikkje er eksakt, men er rekna ut av Norsk samfunnsvitenskapelig datatjeneste (NSD). Meir detaljert dokumentasjon får du ved å vende deg til NSD.

I 1990 blei ein del av Askvoll (grunnkrinsane Fure, Folkestad og Våge) ført over til Fjaler. Samstundes blei ein del av Fjaler (grunnkrinsane Vårdal, Holmedal, Rivedal og ein folketom del av Hestad) ført over til Askvoll. Resten av grunnkrinsen Hestad blei ført over til Gaular.

Vernepliktige - konsekvensar for sysselsetjingstala
Oppgåver over dei vernepliktige og sivilt tenesteplyktige er innhenta gjennom Forsvarets overkommando og Siviltenesteadministrasjonen. På grunn av rapporteringsrutinene har ikkje alle oppgåvene kome inn når kommunehefta blir publiserte.

Manglande oppgåver om verneplikts-/sivilteneste kan påvirke sysselsetjingstala for kommunen. For kommunen under eitt vil utslaga bli særsmå. Avviket vil bli størst for gruppa Menn 16 - 24 år.

Etter oppgåvene gitt i skjemaet, kan personane dette gjeld t.d. få for få arbeidsmånader i året, dei kan bli tildelte feil hovudnæring og -yrke, eller dei kan bli feilaktig grupperte som ikkje yrkesaktive.

Dei fullstendige oppgåvene om verneplikts- og sivilteneste vil bli innarbeidde i det endelege folketeljingsmaterialet.

Tabell 1. Folkemengd¹ ved folketeljningane 1875-1990, etter kommunegrensar pr. 3. november 1990

År	Folke- mengd	År	Folke- mengd	År	Folke- mengd	År	Folke- mengd
1875 ...	(3365)	1920 ...	(3315)	1960 ...	2814	1980 ...	2537
1900 ...	(3277)	1946 ...	(3513)	1970 ...	2640	1990 ...	2893

¹ Tal i parentes er rekna ut av NSD, sjå tekstdelen.

K j e l d e: Folketeljningar, materiale i SSB og Norsk samfunnsvitenskapelig datatjeneste (NSD).

Tabell 2. Folkemengd etter kjønn, ekteskapeleg status og alder. 3. november 1990

Alder	I alt	Menn					Kvinner				
		I alt	Ugifte	Gifte	Enkjø- menn	Separer- te og skilde	I alt	Ugifte	Gifte	Enkjer	Separer- te og skilde
I alt	2893	1495	786	615	54	40	1398	581	615	170	32
0 - 4	176	87	87	-	-	-	89	89	-	-	-
5 - 9	178	86	86	-	-	-	92	92	-	-	-
10 - 14	179	83	83	-	-	-	96	96	-	-	-
15 - 19	221	128	128	-	-	-	93	93	-	-	-
20 - 24	205	114	113	1	-	-	91	81	10	-	-
25 - 29	147	85	73	11	-	1	62	32	25	-	5
30 - 34	156	80	38	37	-	5	76	18	55	-	3
35 - 39	189	102	32	64	-	6	87	5	75	1	6
40 - 44	203	115	24	83	-	8	88	2	78	3	5
45 - 49	164	97	25	65	2	5	67	7	54	1	5
50 - 54	129	68	15	49	-	4	61	1	53	4	3
55 - 59	145	72	15	54	1	2	73	7	56	8	2
60 - 64	152	75	18	51	1	5	77	11	47	19	-
65 - 69	157	72	14	48	9	1	85	11	49	25	-
70 - 74	155	70	15	49	5	1	85	15	43	26	1
75 - 79	163	70	11	53	6	-	93	9	49	35	-
80 - 84	87	45	5	29	10	1	42	7	12	22	1
85 - 89	53	30	3	15	11	1	23	2	7	13	1
90 -	34	16	1	6	9	-	18	3	2	13	-
0 - 6	244	114	114	-	-	-	130	130	-	-	-
7 - 12	216	108	108	-	-	-	108	108	-	-	-
13 - 15	110	52	52	-	-	-	58	58	-	-	-
16 - 19	184	110	110	-	-	-	74	74	-	-	-
20 - 44	900	496	280	196	-	20	404	138	243	4	19
45 - 66	658	343	79	240	7	17	315	29	233	43	10
67 -	581	272	43	179	47	3	309	44	139	123	3
16 - 24	389	224	223	1	-	-	165	155	10	-	-
25 - 39	492	267	143	112	-	12	225	55	155	1	14
40 - 66	861	458	103	323	7	25	403	31	311	46	15

Tabell 3. Hovudtal for utdanning. Personar 16-66 år etter yrkesaktivitet, arbeidstid i året, kjønn og utdanning¹.
3. november 1989 - 2. november 1990

Kjønn og høgste utdanning	I alt	Ikkje yrkesaktive	Yrkesaktive					
			I alt	Heiltid		Deltid		Både heiltid og deltid i året
				Heile året	Delar av året	Heile året	Delar av året	
I alt	1742	357	1385	796	197	196	144	52
Menn								
I alt	949	144	805	579	119	33	51	23
Barne- og ungdomsskolenivå, 1-9 år i alt	295	58	237	172	29	11	20	5
Folkeskoleutdanning	135	33	102	85	8	2	5	2
9-årig ungdomsskole	122	22	100	55	19	8	15	3
Ungdomsskolenivå elles	38	3	35	32	2	1	-	-
Gymnasnivå I, 10 år, i alt	234	40	194	139	29	7	13	6
Allment fagfelt	32	4	28	23	4	-	1	-
Industri, handverk og teknikk	140	27	113	76	18	6	10	3
Samferdsel	11	2	9	7	1	-	-	1
Helsevern	1	-	1	1	-	-	-	-
Jordbruk, skogbruk og fiske	16	1	15	9	3	-	2	1
Gymnasnivå I elles	34	6	28	23	3	1	-	1
Gymnasnivå II, 11 - 12 år, i alt	269	18	251	182	46	8	9	6
Allment fagfelt	34	3	31	15	10	-	4	2
Administrasjon og økonomi	25	2	23	15	3	3	-	2
Industri, handverk og teknikk	140	11	129	96	26	4	3	-
Samferdsel	18	-	18	16	1	-	1	-
Helsevern	1	-	1	1	-	-	-	-
Jordbruk, skogbruk og fiske	44	2	42	35	3	1	1	2
Tenesteyting og forsvar	6	-	6	4	2	-	-	-
Gymnasnivå II elles	1	-	1	-	1	-	-	-
Universitets- og høgskolenivå I, 13 - 14 år, i alt	47	-	47	31	9	2	3	2
Undervisning	6	-	6	5	1	-	-	-
Administrasjon, økonomi, samfunnsvitenskap og jus	13	-	13	8	3	-	-	2
Naturvitenskap og teknikk	12	-	12	8	2	2	-	-
Helsevern	2	-	2	2	-	-	-	-
Universitets- og høgskolenivå I elles	14	-	14	8	3	-	3	-
Universitets- og høgskolenivå II, III og forskarnivå, over 14 år, i alt	62	1	61	50	5	2	1	3
Undervisning	36	-	36	29	4	2	-	1
Administrasjon, økonomi, samfunnsvitenskap og jus	5	-	5	5	-	-	-	-
Naturvitenskap og teknikk	10	1	9	5	1	-	1	2
Universitets- og høgskolenivå II, III og forskarnivå elles	11	-	11	11	-	-	-	-
Uoppgitt, inga utdanning og utdanning på førskolenivå	42	27	15	5	1	3	5	1
Kvinner								
I alt	793	213	580	217	78	163	93	29
Barne- og ungdomsskolenivå, 1-9 år i alt	273	101	172	65	14	57	31	5
Folkeskoleutdanning	137	63	74	30	5	24	12	3
9-årig ungdomsskole	89	29	60	19	6	19	15	1
Ungdomsskolenivå elles	47	9	38	16	3	14	4	1
Gymnasnivå I, 10 år, i alt	265	65	200	87	19	54	33	7
Allment fagfelt	68	13	55	25	2	15	11	2
Industri, handverk og teknikk	26	11	15	6	1	3	4	1
Samferdsel	4	1	3	1	-	2	-	-
Helsevern	22	2	20	11	1	6	2	-
Jordbruk, skogbruk og fiske	2	1	1	-	1	-	-	-
Gymnasnivå I elles	143	37	106	44	14	28	16	4
Gymnasnivå II, 11 - 12 år, i alt	140	22	118	31	28	32	17	10
Allment fagfelt	61	14	47	9	16	11	7	4
Administrasjon og økonomi	44	4	40	14	3	12	7	4
Industri, handverk og teknikk	9	1	8	3	1	4	-	-
Samferdsel	1	1	-	-	-	-	-	-
Helsevern	8	1	7	2	1	2	1	1

¹ Høgste fullførte utdanning pr. 1. oktober 1989.

Tabell 3 (framh.). Hovudtaf for utdanning. Personar 16-66 år etter yrkesaktivitet, arbeidstid i året, kjønn og utdanning¹. 3. november 1989 - 2. november 1990

Kjønn og høgste utdanning	I alt	Ikkje yrkesaktive	Yrkesaktive					Både heiltid og deltid i året
			I alt	Heiltid		Deltid		
				Heile året	Delar av året	Heile året	Delar av året	
Gymnasnivå II, 11-12 år (framh.)								
Jordbruk, skogbruk og fiske	6	-	6	1	2	2	1	-
Tenesteyting og forsvar	10	1	9	2	5	-	1	1
Gymnasnivå II elles	1	-	1	-	-	1	-	-
Universitets- og høgskolenivå I, 13 - 14 år, i alt	41	5	36	16	8	7	4	1
Undervisning	11	2	9	1	1	5	2	-
Administrasjon, økonomi, samfunnsvitenskap og jus	9	1	8	6	1	-	1	-
Naturvitenskap og teknikk	3	1	2	2	-	-	-	-
Helsevern	11	1	10	6	2	2	-	-
Universitets- og høgskolenivå I elles	7	-	7	1	4	-	1	1
Universitets- og høgskolenivå II, III og forskarnivå, over 14 år, i alt	45	1	44	16	9	11	4	4
Undervisning	22	-	22	9	5	5	1	2
Administrasjon, økonomi, samfunnsvitenskap og jus	4	-	4	2	1	-	1	-
Naturvitenskap og teknikk	2	1	1	-	-	1	-	-
Universitets- og høgskolenivå II, III og forskarnivå elles	17	-	17	5	3	5	2	2
Uoppgitt, inga utdanning og utdanning på førskolenivå	29	19	10	2	-	2	4	2

¹ Sjå note 1, førre sida.

Tabell 4. Personar 16 år og over. Hovudtal for yrkesaktivitet i året 3. november 1989 - 2. november 1990

	I alt	Ikkje yrkesaktive	Yrkesaktive			Prosent yrkesaktive		
			I alt	Menn	Kvinner	I alt	Menn	Kvinner
I alt	2323	879	1444	845	599	62,2	69,2	54,4
Alder								
16-19	184	86	98	61	37	53,3	55,5	50,0
20-24	205	45	160	94	66	78,0	82,5	72,5
25-29	147	22	125	76	49	85,0	89,4	79,0
30-39	345	42	303	169	134	87,8	92,9	82,2
40-49	367	28	339	203	136	92,4	95,8	87,7
50-59	274	49	225	126	99	82,1	90,0	73,9
60-66	220	85	135	76	59	61,4	71,7	51,8
67-69	89	63	26	17	9	29,2	41,5	18,8
70-	492	459	33	23	10	6,7	10,0	3,8
Ekteskapeleg status								
Ugifte	797	262	535	375	160	67,1	73,2	56,1
Gifte	1230	410	820	431	389	66,7	70,1	63,3
Før gifte	296	207	89	39	50	30,1	41,5	24,8
Familletype								
Einslege	468	286	182	132	50	38,9	54,1	22,3
Ektepar utan ugifte barn	404	275	129	66	63	31,9	32,7	31,2
Ektepar med ugifte barn	1205	234	971	564	407	80,6	84,1	76,2
Mor/far med ugifte barn	246	84	162	83	79	65,9	79,8	55,6
Utdanning								
Barne- og ungdomsskolenivå	941	498	443	257	186	47,1	56,7	38,1
Gymnasnivå	1095	308	787	464	323	71,9	76,6	66,1
Universitets- og høgskolenivå	214	25	189	109	80	88,3	90,8	85,1
Uoppgitt, inga utdanning eller utdanning på førskolenivå	73	48	25	15	10	34,2	35,7	32,3

Tabell 5. Hovudtal for yrkesaktive i året 3. november 1989 - 2. november 1990

	I alt	Menn				Kvinner				Prosent
		I alt	16-24	25-66	67-	I alt	16-24	25-66	67-	
I alt	1444	845	155	650	40	599	103	477	19	100,0
Næring										
Jordbruk, skogbruk, fiske og fangst	343	237	45	163	29	106	11	84	11	23,8
Oljeutvinning og bergverksdrift	3	2	-	2	-	1	-	1	-	0,2
Industri	202	143	22	119	2	59	12	44	3	14,0
Kraft- og vassforsyning	19	18	2	16	-	1	-	1	-	1,3
Byggje- og anleggsverksemd	136	130	39	90	1	6	1	5	-	9,4
Varehandel, hotell- og restaurantverksemd	122	42	8	33	1	80	31	47	2	8,4
Transport, lagring, post og telekommunikasjonar	92	76	5	68	3	16	-	16	-	6,4
Bank- og finansieringsverksemd, forsikringsverksemd, eigedomsdrift og forretningsmessig tenesteyting	46	27	3	24	-	19	4	15	-	3,2
Offentleg, sosial og privat tenesteyting	481	170	31	135	4	311	44	264	3	33,3
Yrkesfelt										
Teknisk, vitenskapelig, humanistisk og kunstnarleg arbeid	285	109	13	94	2	176	23	153	-	19,7
Administrasjons- og forvaltningsarbeid, bedrifts- og organisasjonsleiing	34	29	3	26	-	5	-	5	-	2,4
Kontorarbeid	75	16	2	13	1	59	8	51	-	5,2
Handelsarbeid	89	38	7	30	1	51	16	34	1	6,2
Jordbruks-, skogbruks- og fiskearbeid	344	242	49	164	29	102	11	80	11	23,8
Gruve- og sprengingsarbeid m.m.	2	2	-	2	-	-	-	-	-	0,1
Transport- og kommunikasjonsarbeid	94	80	7	70	3	14	-	14	-	6,5
Industri-, byggje- og anleggsarbeid	336	288	58	227	3	48	6	39	3	23,3
Servicearbeid og militært arbeid	185	41	16	24	1	144	39	101	4	12,8
Yrkesstatus										
Tilsett	1108	615	126	477	12	493	97	390	6	76,7
Sjølvtøndig	271	198	11	165	22	73	-	65	8	18,8
Familiemedlem utan fast lønn	65	32	18	8	6	33	6	22	5	4,5
Arbeidstid i året¹										
Berre heiltid, i alt	1029	721	91	607	23	308	45	250	13	71,3
Berre deltid, i alt	363	101	51	33	17	262	49	207	6	25,1
Både heiltid og deltid, i alt	52	23	13	10	-	29	9	20	-	3,6
Yrkesaktiv i 12 månader										
Heiltid	827	598	42	537	19	229	14	203	12	57,3
Deltid	206	39	17	16	6	167	17	146	4	14,3
Både heiltid og deltid i perioden	33	15	6	9	-	18	5	13	-	2,3
Heiltid 0-3 månader	15	4	3	1	-	11	5	6	-	1,0
Heiltid 4-6 månader	7	3	1	2	-	4	-	4	-	0,5
Heiltid 7-9 månader	10	7	2	5	-	3	-	3	-	0,7
Heiltid 10-11 månader	1	1	-	1	-	-	-	-	-	0,1
Yrkesaktiv i 6-11 månader										
Heiltid	140	91	31	58	2	49	12	37	-	9,7
Deltid	81	28	12	10	6	53	14	38	1	5,6
Både heiltid og deltid i perioden	12	5	5	-	-	7	1	6	-	0,8
Yrkesaktiv i 1-5 månader										
Heiltid	62	32	18	12	2	30	19	10	1	4,3
Deltid	76	34	22	7	5	42	18	23	1	5,3
Både heiltid og deltid i perioden	7	3	2	1	-	4	3	1	-	0,5
Avtala arbeidstid i veka										
Ikkje yrkesaktiv i veka	223	111	57	37	17	112	44	63	5	15,4
1- 9 timar	75	20	9	8	3	55	13	36	6	5,2
10-19 timar	114	28	11	14	3	86	11	73	2	7,9
20-29 timar	125	27	3	21	3	98	8	88	2	8,7
30-34 timar	76	29	3	25	1	47	7	39	1	5,3
35-39 timar	488	354	36	316	2	134	14	119	1	33,8
40 timar og over	343	276	36	229	11	67	6	59	2	23,8

¹ Heiltid er *samla* arbeidstid på 30 timar eller meir i veka (alle arbeidsforhold), noko som svarer til 120 timar eller meir over ein firevekersperiode.

Tabell 6. Yrkesaktive 16 år og over, etter alder og næring/yrkesfelt. 3. november 1989 - 2. november 1990

	I alt	Alder									Pro- sent av dei yrkes- aktive
		16-19	20-24	25-29	30-39	40-49	50-59	60-66	67-69	70-	
I alt	1444	98	160	125	303	339	225	135	26	33	100,0
Næring											
Jordbruk	293	30	11	10	50	56	55	41	15	25	20,3
Skogbruk	4	1	2	-	-	-	1	-	-	-	0,3
Fiske og fangst	46	3	9	4	16	12	-	2	-	-	3,2
Oljeutvinning og bergverksdrift	3	-	-	-	1	2	-	-	-	-	0,2
Industri i alt	202	11	23	17	44	37	45	20	1	4	14,0
Næringsmiddel-, drikkevare- og tobakksindustri	25	2	3	1	1	7	9	2	-	-	1,7
Tekstil-, klesvare-, lær- og lervareindustri	50	1	-	3	4	11	16	13	-	2	3,5
Trevareindustri	14	2	2	2	4	1	1	2	-	-	1,0
Treforedling, grafisk industri og forlag	6	2	1	-	3	-	-	-	-	-	0,4
Kjemisk industri, mineral-, olje-, kol-, gummi- og plastindustri	3	-	-	-	2	-	1	-	-	-	0,2
Keramikk- og glasindustri	2	-	-	-	2	-	-	-	-	-	0,1
Metallindustri	8	-	3	1	4	-	-	-	-	-	0,6
Verkstadindustri	41	1	7	7	13	6	6	-	-	1	2,8
Industri elles	53	3	7	3	11	12	12	3	1	1	3,7
Kraft- og vassforsyning	19	1	1	1	3	5	4	4	-	-	1,3
Byggje- og anleggsverksemd	136	10	30	16	27	25	16	11	1	-	9,4
Varehandel	91	10	12	8	15	25	11	7	3	-	6,3
Hotell- og restaurantdrift	31	9	8	3	4	5	1	1	-	-	2,1
Landtransport	37	1	2	2	7	7	10	5	2	1	2,6
Sjøtransport	30	1	1	3	2	14	6	3	-	-	2,1
Transport elles, lagring, post og telekommunikasjonar	25	-	-	4	7	4	8	2	-	-	1,7
Bank- og finansieringsverksemd	18	-	2	2	7	4	2	1	-	-	1,2
Forsikringsverksemd, eigedomsdrift og forretningsmessig tenesteyting	28	1	4	2	6	9	5	1	-	-	1,9
Offentleg administrasjon, forsvar, politi og rettsvesen	58	2	10	5	10	16	9	5	1	-	4,0
Renovasjon og reingjering	1	-	-	1	-	-	-	-	-	-	0,1
Undervisning og forskningsverksemd	134	5	6	14	33	47	20	9	-	-	9,3
Helse- og sosialtenester	242	9	31	30	56	61	30	20	3	2	16,8
Kulturell tenesteyting, underholdning og sport	6	-	1	-	3	-	1	1	-	-	0,4
Personleg tenesteyting	40	4	7	3	12	10	1	2	-	1	2,8
Yrkesfelt											
Teknisk, vitenskapelig, humanistisk og kunstnarleg arbeid	285	7	29	34	87	83	31	12	1	1	19,7
Administrasjons- og forvaltningsarbeid, bedrifts- og organisasjonsleiing i alt	34	-	3	3	6	11	5	6	-	-	2,4
Offentleg administrasjons- og forvaltningsarbeid	18	-	-	1	3	6	3	5	-	-	1,2
Bedrifts- og organisasjonsleiing	16	-	3	2	3	5	2	1	-	-	1,1
Kontorarbeid	75	3	7	9	20	21	11	3	1	-	5,2
Handelsarbeid	89	14	9	6	12	24	14	8	2	-	6,2
Jordbruks-, skogbruks- og fiskearbeid	344	39	21	14	64	66	57	43	15	25	23,8
Gruve- og sprengingsarbeid m.m.	2	-	-	1	-	1	-	-	-	-	0,1
Transport og kommunikasjonsarbeid	94	2	5	11	16	24	25	8	2	1	6,5
Industri-, byggje- og anleggsarbeid i alt	336	14	50	29	72	71	62	32	2	4	23,3
Jern- og metallvarearbeid	72	3	13	11	22	14	7	2	-	-	5,0
Elektroarbeid	33	1	4	7	5	8	4	4	-	-	2,3
Trearbeid	80	6	16	3	15	18	12	6	2	2	5,5
Næringsmiddelarbeid	22	2	3	-	3	5	8	1	-	-	1,5
Maskin- og motordrift	17	1	3	1	6	5	1	-	-	-	1,2
Laste-, losse- og lagerarbeid	11	1	1	-	3	3	3	-	-	-	0,8
Industri-, byggje- og anleggsarbeid elles	101	-	10	7	18	18	27	19	-	2	7,0
Servicearbeid og militært arbeid	185	19	36	18	26	38	20	23	3	2	12,8

Tabell 7. Yrkesaktive 16 år og over, etter kjønn, arbeidstid i året og næring/yrkesfelt. 3. november 1989 - 2. november 1990

	I alt	Yrkesaktiv i 12 måneder			Yrkesaktiv i 6-11 måneder		Yrkesaktiv i 1-5 måneder			
		Heiltid ¹	Deltid ¹	Både heiltid og deltid i perioden	Heiltid	Deltid	Både heiltid og deltid i perioden	Heiltid	Deltid	Både heiltid og deltid i perioden
Yrkesaktive i alt	1444	827	206	33	140	81	12	62	76	7
Menn i alt	845	598	39	15	91	28	5	32	34	3
Næring										
Jordbruk	197	148	19	2	4	11	1	1	10	1
Skogbruk	4	3	-	-	-	-	-	-	1	-
Fiske og fangst	36	20	1	-	11	1	-	2	1	-
Oljeutvinning og bergverksdrift	2	2	-	-	-	-	-	-	-	-
Industri i alt	143	96	1	4	26	1	-	8	5	2
Næringsmiddel-, drikkevare- og tobakksindustri	11	7	-	-	2	-	-	-	-	2
Tekstil-, klesvare-, ler- og lervareindustri	22	18	-	-	2	-	-	1	1	-
Trevareindustri	14	8	-	1	2	-	-	1	2	-
Treforedling, grafisk industri og forlag	4	2	-	-	-	-	-	1	1	-
Kjemisk industri, mineral-, olje-, kol-, gummi- og plastindustri	2	2	-	-	-	-	-	-	-	-
Keramikk- og glasindustri	2	2	-	-	-	-	-	-	-	-
Metallindustri	7	5	-	-	1	-	-	1	-	-
Verkstadindustri	41	27	1	1	9	-	-	3	-	-
Industri elles	40	25	-	2	10	1	-	1	1	-
Kraft- og vassforsyning	18	17	-	-	1	-	-	-	-	-
Byggje- og anleggsverksemd	130	90	1	2	21	2	-	10	4	-
Varehandel	35	26	4	-	2	1	-	-	2	-
Hotell- og restaurantdrift	7	3	-	-	1	-	1	-	2	-
Landtransport	34	26	1	1	3	3	-	-	-	-
Sjøtransport	29	21	-	1	4	1	-	1	1	-
Transport elles, lagring, post og telekommunikasjonar	13	13	-	-	-	-	-	-	-	-
Bank- og finansieringsverksemd	6	6	-	-	-	-	-	-	-	-
Forsikringsverksemd, eigedomsdrift og forretningsmessig tenesteyting	21	14	2	-	4	1	-	-	-	-
Offentleg administrasjon, forsvar, politi og rettsvesen	38	24	2	-	5	-	-	4	3	-
Renovasjon og reingjering	1	1	-	-	-	-	-	-	-	-
Undervisning og forskningsverksemd	70	52	2	2	5	-	1	4	4	-
Helse- og sosialtenester	35	21	3	1	1	5	2	1	1	-
Kulturell tenesteyting, underhaldning og sport	1	-	1	-	-	-	-	-	-	-
Personleg tenesteyting	25	15	2	2	3	2	-	1	-	-
Yrkesfelt										
Teknisk, vitenskapleg, humanistisk og kunstnarleg arbeid	109	77	7	3	9	5	3	3	2	-
Administrasjons- og forvaltningsarbeid, bedrifts- og organisasjonsleiing i alt	29	25	-	-	2	-	-	2	-	-
Offentleg administrasjons- og forvaltningsarbeid	15	13	-	-	1	-	-	1	-	-
Bedrifts- og organisasjonsleiing	14	12	-	-	1	-	-	1	-	-
Kontorarbeid	16	11	2	-	-	-	-	-	3	-
Handelsarbeid	38	25	5	-	5	2	-	-	1	-
Jordbruks-, skogbruks- og fiskearbeid	242	172	20	2	14	13	1	5	14	1
Gruve- og sprengingsarbeid m.m.	2	2	-	-	-	-	-	-	-	-
Transport og kommunikasjonsarbeid	80	61	2	3	6	4	-	1	3	-
Industri-, byggje- og anleggsarbeid i alt	288	202	3	5	48	4	-	16	8	2
Jern- og metallvarearbeid	72	50	2	1	16	-	-	3	-	-
Elektroarbeid	33	29	-	-	3	-	-	1	-	-
Trearbeid	74	44	-	2	16	2	-	4	6	-
Næringsmiddelarbeid	8	5	-	-	1	-	-	-	-	2
Maskin- og motordrift	17	11	1	1	3	1	-	-	-	-
Laste-, losse- og lagerarbeid	10	6	-	1	1	-	-	1	1	-
Industri-, byggje- og anleggsarbeid elles	74	57	-	-	8	1	-	7	1	-
Servicearbeid og militært arbeid	41	23	-	2	7	-	1	5	3	-

¹ Heiltid er *samla* arbeidstid på 30 timar eller meir i veka (alle arbeidsforhold), noko som svarer til 120 timar eller meir over ein firevekersperiode.

Tabell 7 (framh.). Yrkesaktive 16 år og over, etter kjønn, arbeidstid i året og næring/yrkesfelt. 3. november 1989 - 2. november 1990

	I alt	Yrkesaktiv i 12 måneder			Yrkesaktiv i 6-11 måneder			Yrkesaktiv i 1-5 måneder		
		Heiltid ¹	Deltid ¹	Både heiltid og deltid i perioden	Heiltid	Deltid	Både heiltid og deltid i perioden	Heiltid	Deltid	Både heiltid og deltid i perioden
Kvinner I alt	599	229	167	18	49	53	7	30	42	4
Næring										
Jordbruk	96	63	18	1	-	7	1	2	4	-
Skogbruk	-	-	-	-	-	-	-	-	-	-
Fiske og fangst	10	3	1	-	-	-	-	-	6	-
Oljeutvinning og bergverksdrift	1	1	-	-	-	-	-	-	-	-
Industri i alt	59	29	7	2	9	7	-	1	4	-
Næringsmiddel-, drikkevare- og tobakksindustri	14	6	1	-	2	4	-	-	1	-
Tekstil-, klesvare-, ler- og lervareindustri	28	16	2	2	5	-	-	1	2	-
Trevareindustri	-	-	-	-	-	-	-	-	-	-
Treforedling, grafisk industri og forlag ..	2	2	-	-	-	-	-	-	-	-
Kjemisk industri, mineral-, olje-, kol-, gummi- og plastindustri	1	1	-	-	-	-	-	-	-	-
Keramikk- og glasindustri	-	-	-	-	-	-	-	-	-	-
Metallindustri	1	1	-	-	-	-	-	-	-	-
Verkstadindustri	-	-	-	-	-	-	-	-	-	-
Industri elles	13	3	4	-	2	3	-	-	1	-
Kraft- og vassforsyning	1	1	-	-	-	-	-	-	-	-
Byggje- og anleggsverksemd	6	1	2	-	1	2	-	-	-	-
Varehandel	56	20	16	2	5	5	-	3	4	1
Hotell- og restaurantdrift	24	1	4	1	1	2	2	5	6	2
Landtransport	3	1	2	-	-	-	-	-	-	-
Sjøtransport	1	-	-	1	-	-	-	-	-	-
Transport elles, lagring, post og telekommunikasjonar	12	3	7	1	-	1	-	-	-	-
Bank- og finansieringsverksemd	12	6	6	-	-	-	-	-	-	-
Forsikringsverksemd, eigedomsdrift og forretningsmessig tenesteyting	7	3	2	1	-	1	-	-	-	-
Offentleg administrasjon, forsvar, politi og rettsvesen	20	11	6	-	1	-	-	2	-	-
Renovasjon og reingjering	-	-	-	-	-	-	-	-	-	-
Undervisning og forskningsverksemd ..	64	17	22	4	9	6	1	3	2	-
Helse- og sosialtenester	207	61	69	5	21	21	3	13	13	1
Kulturell tenesteyting, underholdning og sport	5	3	1	-	1	-	-	-	-	-
Personleg tenesteyting	15	5	4	-	1	1	-	1	3	-
Yrkesfelt										
Teknisk, vitskapeleg, humanistisk og kunstnarleg arbeid	176	61	48	7	19	16	1	16	8	-
Administrasjons- og forvaltningsarbeid, bedrifts- og organisasjonsleiing i alt	5	5	-	-	-	-	-	-	-	-
Offentleg administrasjons- og forvaltningsarbeid	3	3	-	-	-	-	-	-	-	-
Bedrifts- og organisasjonsleiing	2	2	-	-	-	-	-	-	-	-
Kontorarbeid	59	23	23	3	4	3	1	1	-	1
Handelsarbeid	51	22	13	2	5	4	-	-	4	1
Jordbruks-, skogbruks- og fiskearbeid ..	102	66	18	1	-	7	1	2	7	-
Gruve- og sprengingsarbeid m.m.	-	-	-	-	-	-	-	-	-	-
Transport og kommunikasjonsarbeid	14	4	8	1	-	1	-	-	-	-
Industri-, byggje- og anleggsarbeid i alt ..	48	22	4	1	9	6	-	1	5	-
Jern- og metallvarearbeid	-	-	-	-	-	-	-	-	-	-
Elektroarbeid	-	-	-	-	-	-	-	-	-	-
Trearbeid	6	2	1	-	1	1	-	-	1	-
Næringsmiddelarbeid	14	4	1	-	2	4	-	-	3	-
Maskin- og motordrift	-	-	-	-	-	-	-	-	-	-
Laste-, losse- og lagerarbeid	1	-	-	-	1	-	-	-	-	-
Industri-, byggje- og anleggsarbeid elles	27	16	2	1	5	1	-	1	1	-
Servicearbeid og militært arbeid	144	26	53	3	12	16	4	10	18	2

¹ Sjå note 1, førre sida.

Tabell 8. Hovudtal for yrkesaktive i veka 27. oktober - 2. november 1990, etter vanleg/avtala arbeidstid

	I alt	Menn					Kvinner				
		I alt	1-19 timar	20-29 timar	30-39 timar	40 timar og over	I alt	1-19 timar	20-29 timar	30-39 timar	40 timar og over
I alt	1221	734	48	27	383	276	487	141	98	181	67
Alder											
16-19	46	29	14	2	10	3	17	12	1	3	1
20-24	111	69	6	1	29	33	42	12	7	18	5
25-29	105	70	1	2	51	16	35	10	8	14	3
30-39	283	163	1	5	99	58	120	28	31	43	18
40-49	321	195	9	5	95	86	126	26	28	55	17
50-59	208	119	6	6	62	45	89	24	18	33	14
60-66	110	66	5	3	34	24	44	21	3	13	7
67-69	17	10	2	1	1	6	7	4	1	-	2
70-	20	13	4	2	2	5	7	4	1	2	-
Ekteskapeleg status											
Ugifte	407	297	28	11	154	104	110	33	14	52	11
Gifte	734	400	16	13	205	166	334	92	79	114	49
Før gifte	80	37	4	3	24	6	43	16	5	15	7
Familletype											
Einslege	166	121	11	9	64	37	45	12	6	21	6
Ektepar utan ugifte barn	101	53	6	1	27	19	48	18	5	21	4
Ektepar med ugifte barn	815	487	29	16	252	190	328	90	75	114	49
Mor/far med ugifte barn	139	73	2	1	40	30	66	21	12	25	8
Utdanning											
Barne- og ungdomsskolenivå	369	221	19	6	110	86	148	54	27	49	18
Gymnasnivå	667	403	21	11	210	161	264	71	56	97	40
Universitets- og høgskolenivå	168	98	4	10	56	28	70	14	13	35	8
Uoppgitt, inga utdanning eller utdanning på førskolenivå	17	12	4	-	7	1	5	2	2	-	1
Utført arbeidstid i veka											
Var ikkje på arbeid	20	13	1	-	6	6	7	2	3	2	-
1 - 19 timar	190	49	36	3	8	2	141	124	10	7	-
20 - 29 timar	131	30	2	21	6	1	101	10	80	9	2
30 - 39 timar	517	344	5	2	317	20	173	4	5	159	5
40 timar og over	363	298	4	1	46	247	65	1	-	4	60

Tabell 9. Yrkesaktive 16 år og over i veka 27. oktober - 2. november 1990, etter kjønn, vanleg/avtala arbeidstid og næring/yrkesfelt

	I alt	Menn					Kvinner				
		I alt	1-19 timar	20-29 timar	30-39 timar	40 timar og over	I alt	1-19 timar	20-29 timar	30-39 timar	40 timar og over
I alt	1221	734	48	27	383	276	487	141	98	181	67
Næring											
Jordbruk	228	157	19	7	17	114	71	13	12	15	31
Skogbruk	3	3	-	-	1	2	-	-	-	-	-
Fiske og fangst	38	35	1	-	15	19	3	1	-	1	1
Oljeutvinning og bergverksdrift	3	2	-	-	1	1	1	-	-	-	1
Industri i alt	178	129	3	1	106	19	49	10	5	30	4
Næringsmiddel-, drikkevare- og tobakksindustri	22	11	-	-	5	6	11	3	2	5	1
Tekstil-, klesvare-, lær- og lervareindustri	44	20	1	-	19	-	24	4	1	18	1
Trevareindustri	13	13	-	-	8	5	-	-	-	-	-
Treforedling, grafisk industri og forlag	5	3	-	-	2	1	2	-	-	-	2
Kjemisk industri, mineral-, olje-, kol-, gummi- og plastindustri	3	2	-	-	2	-	1	-	-	1	-
Keramikk- og glasindustri	2	2	-	-	2	-	-	-	-	-	-
Metallindustri	7	6	-	-	6	-	1	-	-	1	-
Verkstadindustri	36	36	1	-	31	4	-	-	-	-	-
Industri elles	46	36	1	1	31	3	10	3	2	5	-
Kraft- og vassforsyning	19	18	1	-	17	-	1	1	-	-	-
Byggje- og anleggsverksemd	117	113	3	2	68	40	4	3	1	-	-
Varehandel	75	31	4	1	15	11	44	9	11	13	11
Hotell- og restaurantdrift	20	4	1	-	2	1	16	7	4	3	2
Landtransport	32	31	1	3	19	8	1	1	-	-	-
Sjøtransport	25	24	-	-	6	18	1	-	-	1	-
Transport elles, lagring, post og telekommunikasjonar	24	13	-	1	9	3	11	6	3	2	-
Bank- og finansieringsverksemd	18	6	-	-	6	-	12	2	3	7	-
Forsikringsverksemd, eigedomsdrift og forretningsmessig tenesteyting	23	17	1	-	4	12	6	1	-	5	-
Offentleg administrasjon, forsvar, politi og rettsvesen	51	33	-	-	24	9	18	3	4	11	-
Renovasjon og reingjering	1	1	-	-	1	-	-	-	-	-	-
Undervisning og forskningsverksemd	120	62	2	10	39	11	58	21	16	15	6
Helse- og sosialtenester	205	31	7	-	19	5	174	57	37	73	7
Kulturell tenesteyting, underholdning og sport	6	1	-	1	-	-	5	2	1	2	-
Personleg tenesteyting	35	23	5	1	14	3	12	4	1	3	4
Yrkesfelt											
Teknisk, vitenskapelig, humanistisk og kunstnarleg arbeid	251	100	10	10	59	21	151	38	31	70	12
Administrasjons- og forvaltningsarbeid, bedrifts- og organisasjonsleiing i alt	33	28	-	-	21	7	5	-	1	3	1
Offentleg administrasjons- og forvaltningsarbeid	17	14	-	-	14	-	3	-	1	2	-
Bedrifts- og organisasjonsleiing	16	14	-	-	7	7	2	-	-	1	1
Kontorarbeid	66	12	-	1	8	3	54	9	13	30	2
Handelsarbeid	73	34	5	1	9	19	39	8	8	11	12
Jordbruks-, skogbruks- og fiskearbeid	268	195	20	7	33	135	73	13	12	16	32
Gruve- og sprengingsarbeid m.m.	2	2	-	-	1	1	-	-	-	-	-
Transport og kommunikasjonsarbeid	82	71	3	5	33	30	11	6	3	2	-
Industri-, byggje- og anleggsarbeid i alt	297	259	6	2	201	50	38	6	5	26	1
Jern- og metallvarearbeid	66	66	2	1	56	7	-	-	-	-	-
Elektroarbeid	29	29	1	-	24	4	-	-	-	-	-
Trearbeid	69	65	1	-	44	20	4	-	1	3	-
Næringsmiddelarbeid	17	8	-	-	4	4	9	3	2	4	-
Maskin- og motordrift	15	15	-	-	10	5	-	-	-	-	-
Laste-, losse- og lagerarbeid	10	9	-	1	8	-	1	-	-	1	-
Industri-, byggje- og anleggsarbeid elles	91	67	2	-	55	10	24	3	2	18	1
Servicearbeid og militært arbeid	149	33	4	1	18	10	116	61	25	23	7

Tabell 10. Yrkesaktive 16 år og over med fast oppmøteplass på arbeid i veka 27. oktober - 2. november 1990, etter talet på arbeidsreiser, reisetid og yrkesfelt/oppmøteplass

	I alt	Reiste ikkje	Reiste 1 gong			Reiste 2-3 gonger			Reiste 4 gonger eller fleire		
			Reise- tid under 45 min	Reise- tid 45-89 min	Reise- tid 90 min og over	Reise- tid under 45 min	Reise- tid 45-89 min	Reise- tid 90 min og over	Reise- tid under 45 min	Reise- tid 45-89 min	Reise- tid 90 min og over
I alt	1094	358	39	4	19	99	6	5	506	54	4
Yrkesfelt											
Teknisk, vitenskapelig, humanistisk og kunstnarleg arbeid	229	29	12	-	-	27	2	3	150	6	-
Administrasjons- og forvaltnings- arbeid, bedrifts- og organisasjons- leiing i alt	28	6	1	-	-	2	-	-	17	2	-
Offentleg administrasjons- og forvaltningsarbeid	15	1	-	-	-	1	-	-	13	-	-
Bedrifts- og organisasjons- leiing	13	5	1	-	-	1	-	-	4	2	-
Kontorarbeid	64	11	5	-	-	9	-	-	37	2	-
Handelsarbeid	67	23	5	-	1	6	-	-	31	-	1
Jordbruks-, skogbruks- og fiskearbeid	242	199	-	1	2	9	2	-	25	4	-
Gruve- og sprengingsarbeid m.m.	2	2	-	-	-	-	-	-	-	-	-
Transport og kommunikasjons- arbeid	69	27	1	-	-	6	-	-	30	5	-
Industri-, byggje- og anleggsarbeid i alt	254	39	6	2	16	7	2	2	144	33	3
Jern- og metallvarearbeid	54	9	1	1	5	2	1	-	21	11	3
Elektroarbeid	27	7	-	-	-	1	-	-	16	3	-
Trearbeid	56	3	-	-	8	-	-	-	42	3	-
Næringsmiddelarbeid	17	3	1	1	-	-	-	-	6	6	-
Maskin- og motordrift	11	3	-	-	1	-	-	-	6	1	-
Laste-, losse- og lagerarbeid	10	1	-	-	-	1	-	-	6	2	-
Industri-, byggje- og anleggsarbeid elles	79	13	4	-	2	3	1	2	47	7	-
Servicearbeid og militært arbeid	139	22	9	1	-	33	-	-	72	2	-
Oppmøteplass og kjønn											
I bustadfylket	1003	296	37	4	15	94	5	1	494	53	4
Menn	575	196	9	2	15	25	3	1	282	38	4
Kvinner	428	100	28	2	-	69	2	-	212	15	-
I bustadkommunen	792	251	30	-	1	83	2	-	416	7	2
Menn	417	164	6	-	1	20	1	-	218	5	2
Kvinner	375	87	24	-	-	63	1	-	198	2	-
1428 Askvoll	64	12	1	3	1	6	2	-	33	6	-
Menn	42	7	-	1	1	1	1	-	30	1	-
Kvinner	22	5	1	2	-	5	1	-	3	5	-
1432 Førde	47	8	1	-	-	2	1	1	15	19	-
Menn	36	6	1	-	-	1	1	1	13	13	-
Kvinner	11	2	-	-	-	1	-	-	2	6	-
1413 Hyllestad	39	1	3	1	-	1	-	-	14	17	2
Menn	33	1	-	1	-	1	-	-	12	16	2
Kvinner	6	-	3	-	-	-	-	-	2	1	-
1401 Flora	18	12	-	-	6	-	-	-	-	-	-
Menn	15	9	-	-	6	-	-	-	-	-	-
Kvinner	3	3	-	-	-	-	-	-	-	-	-
Andre kommunar i fylket	43	12	2	-	7	2	-	-	16	4	-
Menn	32	9	2	-	7	2	-	-	9	3	-
Kvinner	11	3	-	-	-	-	-	-	7	1	-
Utanfor fylket	36	32	-	-	4	-	-	-	-	-	-
Menn	24	20	-	-	4	-	-	-	-	-	-
Kvinner	12	12	-	-	-	-	-	-	-	-	-
1201 Bergen	12	12	-	-	-	-	-	-	-	-	-
Menn	5	5	-	-	-	-	-	-	-	-	-
Kvinner	7	7	-	-	-	-	-	-	-	-	-
0301 Oslo	6	5	-	-	1	-	-	-	-	-	-
Menn	5	4	-	-	1	-	-	-	-	-	-
Kvinner	1	1	-	-	-	-	-	-	-	-	-
0104 Moss	1	1	-	-	-	-	-	-	-	-	-
Menn	1	1	-	-	-	-	-	-	-	-	-
Kvinner	-	-	-	-	-	-	-	-	-	-	-
0219 Bærum	1	1	-	-	-	-	-	-	-	-	-
Menn	-	-	-	-	-	-	-	-	-	-	-
Kvinner	1	1	-	-	-	-	-	-	-	-	-
Andre stader utanfor fylket	16	13	-	-	3	-	-	-	-	-	-
Menn	13	10	-	-	3	-	-	-	-	-	-
Kvinner	3	3	-	-	-	-	-	-	-	-	-
Uppgitt oppmøteplass	55	30	2	-	-	5	1	4	12	1	-
Menn	35	25	-	-	-	4	-	3	3	-	-
Kvinner	20	5	2	-	-	1	1	1	9	1	-

Tabell 11. Yrkesaktive 16 år og over med fast arbeidsreise i veka 27. oktober - 2. november 1990, etter reisemåte, oppmøteplass, talet på arbeidsreiser, reisetid og etter reisemåte, kjønn og alder

Bustad	I alt	Eitt transportmiddel						To eller fleire transportmiddel		
		Bil	Buss	Tog, trikk, T-bane	Båt	Sykkel, gonge over 10 min	Anna	Kollektiv transport og/eller sykkel, gonge over 10 min	Kollektiv transport og bil	Andre kombinasjonar
I alt	736	486	16	-	3	134	33	4	24	36
Oppmøteplass, talet på arbeidsreiser og reisetid										
Oppmøteplass i bustadkommunen ..	541	349	3	-	2	124	29	-	2	32
Reiste 1 gong	31	14	-	-	-	15	-	-	-	2
Under 45 min	30	13	-	-	-	15	-	-	-	2
45 - 89 min	-	-	-	-	-	-	-	-	-	-
90 min og over	1	1	-	-	-	-	-	-	-	-
Reiste 2 - 3 gonger	85	54	1	-	1	16	9	-	-	4
Under 45 min	83	52	1	-	1	16	9	-	-	4
45 - 89 min	2	2	-	-	-	-	-	-	-	-
90 min og over	-	-	-	-	-	-	-	-	-	-
Reiste 4 gonger eller fleire	425	281	2	-	1	93	20	-	2	26
Under 45 min	416	276	2	-	-	92	20	-	1	25
45 - 89 min	7	3	-	-	1	1	-	-	1	1
90 min og over	2	2	-	-	-	-	-	-	-	-
Oppmøteplass utanfor bustad- kommunen	170	124	11	-	1	7	2	4	20	1
Reiste 1 gong	29	16	-	-	1	1	-	1	10	-
Under 45 min	7	6	-	-	-	1	-	-	-	-
45 - 89 min	4	1	-	-	1	-	-	1	1	-
90 min og over	18	9	-	-	-	-	-	-	9	-
Reiste 2 - 3 gonger	15	10	-	-	-	2	-	1	1	1
Under 45 min	11	8	-	-	-	2	-	-	-	1
45 - 89 min	3	1	-	-	-	-	-	1	1	-
90 min og over	1	1	-	-	-	-	-	-	-	-
Reiste 4 gonger eller fleire	126	98	11	-	-	4	2	2	9	-
Under 45 min	78	69	1	-	-	4	2	-	2	-
45 - 89 min	46	29	10	-	-	-	-	2	5	-
90 min og over	2	-	-	-	-	-	-	-	2	-
Uoppgitt oppmøteplass	25	13	2	-	-	3	2	-	2	3
Kjønn og alder										
Menn	393	292	9	-	2	38	20	1	15	16
16-19	15	10	-	-	-	3	2	-	-	-
20-24	35	28	-	-	-	3	2	-	2	-
25-29	45	41	-	-	-	1	2	-	-	1
30-39	93	66	3	-	1	7	7	-	5	4
40-49	114	82	2	-	1	10	6	1	4	8
50-59	60	45	4	-	-	5	1	-	4	1
60-66	29	18	-	-	-	9	-	-	-	2
67-69	2	2	-	-	-	-	-	-	-	-
70-	-	-	-	-	-	-	-	-	-	-
Kvinner	343	194	7	-	1	96	13	3	9	20
16-19	13	8	-	-	-	2	3	-	-	-
20-24	30	21	-	-	-	2	1	-	5	1
25-29	28	19	2	-	-	4	2	-	-	1
30-39	87	59	2	-	-	14	3	-	1	8
40-49	95	51	1	-	-	29	3	-	2	9
50-59	56	26	1	-	-	24	1	3	1	-
60-66	31	8	1	-	-	21	-	-	-	1
67-69	1	1	-	-	-	-	-	-	-	-
70-	2	1	-	-	1	-	-	-	-	-

Tabell 12. Bustader og busette. Hustype, talet på rom, kjøkken. 3. november 1990

Talet på rom på 6 m ² eller større (kjøkken, gang, bad o.l. er ikkje rekna med)	Bustader					Busette	
	I alt	Frittliggjande einebustad eller våningshus knytt til gardsdrift	Andre eine- og tomannsbustader med småhus	Blokk, leigegard e.l.	Forretningsbygg, bygg for felleshushald e.l.	I alt	Pr. bustad
I alt	1023	935	56	5	27	2850	2,8
1 rom	30	26	1	1	2	51	1,7
Med kjøkken 6 m ² eller større	18	17	-	-	1	28	1,6
Med kjøkken mindre enn 6 m ²	12	9	1	1	1	23	1,9
Utan kjøkken	-	-	-	-	-	-	-
2 rom	104	83	18	-	3	188	1,8
Med kjøkken 6 m ² eller større	72	58	13	-	1	135	1,9
Med kjøkken mindre enn 6 m ²	32	25	5	-	2	53	1,7
Utan kjøkken	-	-	-	-	-	-	-
3 rom	130	110	14	1	5	269	2,1
4 rom	222	204	10	2	6	581	2,6
5 rom	187	176	4	1	6	536	2,9
6 rom	152	146	4	-	2	505	3,3
7 rom	90	84	4	-	2	314	3,5
8 rom	54	54	-	-	-	197	3,6
9 rom eller fleire	54	52	1	-	1	209	3,9

Tabell 13. Bustader, rom og busette, etter hustype. 3. november 1990

I alt	Frittliggjande einebustad eller våningshus knytt til gardsdrift	Hus i kjede, rekkjehus, terrassehus, vertikaldelt tomannsbustad	Horisontaldelt tomannsbustad eller anna bustadbygg med mindre enn 3 etasjar	Blokk, leigegard e.l.	Forretningsbygg, bygg for felleshushald e.l.
Bustader i alt	1023	935	38	5	27
Busette i alt	2850	2653	65	58	61
Busette pr. bustad	2,8	2,8	1,7	3,2	2,3
Rom i alt	4927	4598	112	88	112
Rom pr. bustad	4,8	4,9	2,9	4,9	4,1

Tabell 14. Bustader etter eigeform og areal¹. Rom og busette, etter eigeform. 3. november 1990

	I alt	Eig bustaden			Leiger bustaden			
		I alt	Privat	Gjennom burettslag e.l.	I alt	Som tenestebustad	For eit avgrensa tidsrom	På andre vilkår
Bustader i alt	1023	843	783	60	180	14	26	140
Under 50 m ²	52	27	22	5	25	-	4	21
50 - 59 m ²	73	41	34	7	32	1	8	23
60 - 79 m ²	146	109	87	22	37	3	5	29
80 - 99 m ²	242	209	192	17	33	3	7	23
100 - 129 m ²	279	247	241	6	32	4	1	27
130 - 149 m ²	94	90	89	1	4	-	-	4
150 - 199 m ²	93	84	82	2	9	1	-	8
200 m ² eller meir	44	36	36	-	8	2	1	5
Busette i alt	2850	2443	2327	116	407	47	54	306
Busette pr. bustad	2,8	2,9	3,0	1,9	2,3	3,4	2,1	2,2
Rom i alt	4927	4244	4029	215	683	72	81	530
Rom pr. bustad	4,8	5,0	5,1	3,6	3,8	5,1	3,1	3,8

¹ Medrekna kjøkken, gang, bad o.l.

Tabell 15. Bustader etter talet på rom og talet på busette. 3. november 1990

Talet på busette	I alt	Talet på rom								
		1	2	3	4	5	6	7	8	9 eller flere
I alt	1023	30	104	130	222	187	152	90	54	54
1	255	16	56	56	57	35	17	10	4	4
2	278	9	33	38	63	63	34	17	11	10
3	160	4	8	16	40	25	32	18	11	6
4	170	-	-	13	41	29	34	23	13	17
5	108	1	3	6	15	27	26	12	9	9
6	36	-	3	-	4	7	7	7	4	4
7	8	-	-	1	1	1	1	2	-	2
8	5	-	-	-	1	-	-	1	1	2
9	3	-	1	-	-	-	1	-	1	-
10 eller flere	-	-	-	-	-	-	-	-	-	-

Tabell 16. Bustader etter byggjeår for huset og hustype/eigeform/kjelde til oppvarming. Busette og rom, etter byggjeår for huset. 3. november 1990

	I alt	Byggjeår for huset							
		-1900	1901-1920	1921-1940	1941-1945	1946-1960	1961-1970	1971-1980	1981-1990
Bustader i alt	1023	88	88	97	16	184	179	184	187
Hustype									
Frittliggjande einebustad eller våningshus knytt til gardsdrift	935	86	84	89	15	172	159	172	158
Hus i kjede, rekkjehus, terrassehus eller vertikaldelt tomannsbustad	38	-	1	-	-	-	5	8	24
Horisontaldelt tomannsbustad eller anna bustadbygg med mindre enn 3 etasjar	18	2	2	1	1	2	1	4	5
Blokk, leigegard eller anna bustadbygg med 3 etasjar eller meir	5	-	1	-	-	2	2	-	-
Forretningsbygg, pensjonat, aldersheim, militærforlegning eller anna bygg for felleshushald	27	-	-	7	-	8	12	-	-
Elge-/leigeform									
Eigd i alt	843	65	66	75	13	157	149	156	162
Privat	783	63	61	71	12	154	140	150	132
Gjennom burettslag eller bustadaksjeselskap	60	2	5	4	1	3	9	6	30
Leigd i alt	180	23	22	22	3	27	30	28	25
Som tenestebustad	14	2	1	1	-	1	2	6	1
For eit avgrensa tidsrom	26	1	2	6	-	4	4	4	5
På andre vilkår	140	20	19	15	3	22	24	18	19
Kjelder til oppvarming									
Éi kjelde, i alt	317	31	27	27	4	53	67	61	47
Sentralvarme	87	3	2	5	-	9	30	29	9
Elektriske omnar, varmekablar e.l.	66	5	1	2	1	5	10	14	28
Omnar for flytande brensel	17	1	3	3	-	1	6	3	-
Omnar for fast brensel	147	22	21	17	3	38	21	15	10
To eller fleire kjelder, i alt	706	57	61	70	12	131	112	123	140
Elektriske omnar og omnar for fast brensel	506	47	43	48	8	87	74	67	132
Elektriske omnar og omnar for flytande brensel	44	1	4	5	1	14	7	11	1
Omnar for fast og flytande brensel	17	-	2	3	1	6	3	2	-
Sentralvarme og éi eller fleire andre kjelder	48	6	3	2	-	4	15	14	4
Andre kombinasjonar	91	3	9	12	2	20	13	29	3
Busette i alt	2850	228	215	225	49	467	471	607	588
Busette pr. bustad	2,8	2,6	2,4	2,3	3,1	2,5	2,6	3,3	3,1
Rom i alt	4927	413	434	457	75	884	855	930	879
Rom pr. bustad	4,8	4,7	4,9	4,7	4,7	4,8	4,8	5,1	4,7

Tabell 17. Bustader og busette. Sanitærutstyr, storleik og tilgjenge. 3. november 1990

	I alt	Sanitærutstyr			
		Med WC		Utan WC	
		Med bad	Utan bad	Med bad	Utan bad
I alt	1023	935	22	17	49
Talet på rom på 6 m² eller større					
<i>(kjøkken, gang, bad o.l. er ikkje rekna med)</i>					
1 rom	30	23	2	1	4
Med kjøkken 6 m ² eller større	18	13	1	1	3
Med kjøkken mindre enn 6 m ²	12	10	1	-	1
Utan kjøkken	-	-	-	-	-
2 rom	104	85	5	5	9
Med kjøkken 6 m ² eller større	72	62	3	3	4
Med kjøkken mindre enn 6 m ²	32	23	2	2	5
Utan kjøkken	-	-	-	-	-
3 rom	130	116	3	2	9
4 rom	222	206	4	-	12
5 rom	187	172	5	5	5
6 rom	152	148	1	1	2
7 rom	90	81	2	2	5
8 rom	54	51	-	-	3
9 rom eller fleire	54	53	-	1	-
Etasjeplassering. Heis					
Bustader med bustadrom i					
éin etasje i alt	537	489	12	8	28
Kjellaretasje	27	25	-	-	2
Underetasje	35	30	1	-	4
1. etasje	387	354	10	4	19
2. etasje	80	73	1	3	3
3. etasje	8	7	-	1	-
4. etasje	-	-	-	-	-
I hus med heis	-	-	-	-	-
I hus utan heis	-	-	-	-	-
5. etasje eller høgare	-	-	-	-	-
I hus med heis	-	-	-	-	-
I hus utan heis	-	-	-	-	-
Bustader med bustadrom i					
fleire etasjar i alt	486	446	10	9	21
1. etasje og underetasje/kjellar	134	130	-	2	2
1. og 2. etasje	276	241	10	6	19
1. og 2. etasje og underetasje/kjellar	57	56	-	1	-
1., 2. og 3. etasje	6	6	-	-	-
Andre etasjekombinasjonar	13	13	-	-	-
Busette i alt	2850	2688	30	39	93
Busette pr. bustad	2,8	2,9	1,4	2,3	1,9
Rom i alt	4927	4581	82	71	193
Rom pr. bustad	4,8	4,9	3,7	4,2	3,9

Tabell 18. Bustader etter standarindikatorar. Busette etter alder og standardindikatorar.
3. november 1990

	Bustader	Busette									
		I alt	0-19	20-29	30-39	40-49	50-59	60-69	70-79	80-89	90-
I alt	1023	2850	754	348	339	365	274	304	311	127	28
Hustype											
Frittliggjande einebustad eller våningshus knytt til gardsdrift	935	2653	701	320	305	351	255	284	293	119	25
Småhus	56	123	35	15	22	10	11	11	11	6	2
Blokk, leigegard, forretningsbygg, bygg for felleishushald e.l.	32	74	18	13	12	4	8	9	7	2	1
Talet på rom. Kjøkken											
1 - 2 rom	134	239	28	29	19	16	17	34	61	31	4
Med kjøkken	134	239	28	29	19	16	17	34	61	31	4
Utan kjøkken	-	-	-	-	-	-	-	-	-	-	-
3 - 4 rom	352	850	207	103	113	97	69	98	113	37	13
5 rom eller fleire	537	1761	519	216	207	252	188	172	137	59	11
Byggjeår											
- 1900	88	228	54	22	26	25	26	24	33	17	1
1901 - 1960	385	956	176	109	91	83	105	140	165	74	13
1961 - 1990	550	1666	524	217	222	257	143	140	113	36	14
Kjelder til oppvarming											
Éi kjelde, i alt	317	845	185	114	88	98	101	108	106	39	6
Sentralvarme, elektriske omnar, varmekablar e.l.	153	444	123	58	55	68	51	41	34	12	2
Omnar for flytande brensel	17	33	-	7	2	2	7	6	6	2	1
Omnar for fast brensel	147	368	62	49	31	28	43	61	66	25	3
To eller fleire kjelder, i alt	706	2005	569	234	251	267	173	196	205	88	22
Elektriske omnar og omnar for fast brensel	506	1476	438	177	208	184	114	138	137	63	17
Elektriske omnar og omnar for flytande brensel	44	103	23	11	7	16	10	14	15	6	1
Omnar for fast og flytande brensel	17	35	4	3	2	2	7	6	7	4	-
Sentralvarme og éi eller fleire andre kjelder	48	142	47	14	18	23	11	12	11	5	1
Andre kombinasjonar	91	249	57	29	16	42	31	26	35	10	3
Sanitærforhold											
Har både bad og WC	935	2688	735	337	332	352	254	267	286	101	24
Har WC, men ikkje bad	22	30	-	3	-	1	3	7	5	10	1
Har bad, men ikkje WC	17	39	8	5	1	5	7	6	2	5	-
Har verken bad eller WC	49	93	11	3	6	7	10	24	18	11	3
Etasjeplassering. Heis											
Bustader med bustadrom i éin etasje i alt	537	1346	327	156	166	174	117	143	169	79	15
1. etasje, kjellaretasje eller underetasje	449	1126	270	137	132	147	95	122	142	68	13
2. etasje eller høgare	88	220	57	19	34	27	22	21	27	11	2
I hus med heis	-	-	-	-	-	-	-	-	-	-	-
I hus utan heis	88	220	57	19	34	27	22	21	27	11	2
Bustader med bustadrom i fleire etasjar	486	1504	427	192	173	191	157	161	142	48	13
Plan i bustaden											
Bustader med kjøkken, bad, WC og minst eitt bustadrom på eitt plan	879	2537	693	317	306	338	243	248	274	94	24
Elge-/leigeform											
Eigd i alt	843	2443	654	278	284	338	245	274	248	98	24
Privat	783	2327	634	263	273	327	228	252	236	91	23
Gjennom burettslag e.l.	60	116	20	15	11	11	17	22	12	7	1
Leigd	180	407	100	70	55	27	29	30	63	29	4
Talet på busette											
1	255	255	2	21	16	19	25	56	69	39	8
2	278	556	14	24	25	40	71	137	173	60	12
3	160	480	94	79	65	60	73	56	40	10	3
4	170	680	247	105	117	107	57	30	11	3	3
5	108	540	245	66	80	89	31	15	9	4	1
6 eller fleire	52	339	152	53	36	50	17	10	9	11	1

Tabell 19. Hushald, familiar og personar, etter hushaldstype¹. Hushald etter hushaldstype¹ og talet på familiar i hushaldet/yrkesaktivitet i hushaldet/eigeform/talet på rom i bustaden og kjøkken. 3. november 1990

	I alt	Eierson- hushald	Fleirpersonhushald utan barn			Fleirpersonhushald med barn			
			I alt	2 per- sonar	3 per- sonar eller fleire	I alt	1 barn	2 barn	3 barn eller fleire
Personar i alt	2850	255	1109	532	577	1486	475	584	427
Familiar i alt	1182	255	506	304	202	421	167	165	89
Hushald i alt	1023	255	429	266	163	339	127	134	78
Talet på familiar i hushaldet									
1 familie	881	255	361	228	133	265	90	106	69
2 familiar	126	-	60	38	22	66	34	25	7
3 familiar	15	-	7	-	7	8	3	3	2
4 familiar eller fleire	1	-	1	-	1	-	-	-	-
Yrkesaktivitet. Talet på yrkesaktive i veka									
Hushald utan yrkesaktive	336	169	153	140	13	14	7	4	3
Hushald med 1 yrkesaktiv	300	86	118	80	38	96	40	35	21
Heiltid ²	238	64	92	58	34	82	33	29	20
Deltid	62	22	26	22	4	14	7	6	1
Hushald med 2 yrkesaktive	273	-	100	46	54	173	51	74	48
Begge på heiltid	134	-	57	27	30	77	27	26	24
Ein på heiltid	130	-	39	16	23	91	21	47	23
Ingen på heiltid	9	-	4	3	1	5	3	1	1
Hushald med 3 yrkesaktive	84	-	43	-	43	41	21	16	4
Alle på heiltid	23	-	13	-	13	10	5	4	1
To på heiltid	46	-	22	-	22	24	12	11	1
Ein på heiltid	14	-	8	-	8	6	3	1	2
Ingen på heiltid	1	-	-	-	-	1	1	-	-
Hushald med 4 yrkesaktive og over	30	-	15	-	15	15	8	5	2
Eige-/leigeform									
Eigd i alt	843	183	378	226	152	282	99	111	72
Privat	783	150	360	214	146	273	94	107	72
Gjennom burettslag e.l.	60	33	18	12	6	9	5	4	-
Leigd i alt	180	72	51	40	11	57	28	23	6
Som tenestebustad	14	3	3	2	1	8	-	6	2
For eit avgrensa tidsrom	26	11	6	3	3	9	8	1	-
På andre vilkår	140	58	42	35	7	40	20	16	4
Talet på rom. Kjøkken									
1 rom	30	16	10	9	1	4	1	3	-
Med kjøkken 6 m ² eller større	18	10	6	6	-	2	1	1	-
Med kjøkken mindre enn 6 m ²	12	6	4	3	1	2	-	2	-
Utan kjøkken	-	-	-	-	-	-	-	-	-
2 rom	104	56	35	31	4	13	7	6	-
Med kjøkken 6 m ² eller større	72	35	27	26	1	10	5	5	-
Med kjøkken mindre enn 6 m ²	32	21	8	5	3	3	2	1	-
Utan kjøkken	-	-	-	-	-	-	-	-	-
3 rom	130	56	43	37	6	31	16	12	3
4 rom	222	57	91	59	32	74	27	37	10
5 rom	187	35	90	59	31	62	31	15	16
6 rom	152	17	74	33	41	61	19	26	16
7 rom	90	10	45	17	28	35	11	10	14
8 rom	54	4	24	11	13	26	7	9	10
9 rom eller fleire	54	4	17	10	7	33	8	16	9

¹ I denne tabellen er barn (ugifte heimebuande) 18 år og over haldne utanfor ved grupperinga av hushald etter type. Hushald som har barn berre i alderen 18 år og over, er derfor rekna som fleirpersonhushald utan barn. ² Heiltid er *samia* avtala/vanleg arbeidstid på 30 timar eller meir i veka (alle arbeidsforhold).

Tabell 20. Hushald, familiar og personar, etter hushaldsstorleik/hushaldstype. Absolutte tal og prosent. 3. november 1990

	Absolutte tal			Prosent		
	Personar	Familiar	Hushald	Personar	Familiar	Hushald
I alt	2850	1182	1023	100,0	100,0	100,0
Hushaldsstorleik						
1 person	255	255	255	8,9	21,6	24,9
2 personar	556	316	278	19,5	26,7	27,2
3 personar	480	202	160	16,8	17,1	15,6
4 personar	680	195	170	23,9	16,5	16,6
5 personar eller fleire	879	214	160	30,8	18,1	15,6
Hushaldstype						
Éinpersonhushald	255	255	255	8,9	21,6	24,9
Alder						
- 24	10	10	10	0,4	0,8	1,0
25 - 34	19	19	19	0,7	1,6	1,9
35 - 44	16	16	16	0,6	1,4	1,6
45 - 69	94	94	94	3,3	8,0	9,2
70 - 79	69	69	69	2,4	5,8	6,7
80 - 84	24	24	24	0,8	2,0	2,3
85 - 89	15	15	15	0,5	1,3	1,5
90 -	8	8	8	0,3	0,7	0,8
Fleirpersonhushald utan barn ¹	1109	506	429	38,9	42,8	41,9
Alder eldste person						
- 24	2	2	1	0,1	0,2	0,1
25 - 34	6	5	3	0,2	0,4	0,3
35 - 44	33	17	14	1,2	1,4	1,4
45 - 69	584	231	207	20,5	19,5	20,2
70 - 79	294	153	127	10,3	12,9	12,4
80 - 84	86	44	37	3,0	3,7	3,6
85 - 89	63	29	23	2,2	2,5	2,2
90 -	41	25	17	1,4	2,1	1,7
Fleirpersonhushald med barn ¹	1486	421	339	52,1	35,6	33,1
Alder yngste barn						
0 - 6	757	229	168	26,6	19,4	16,4
7 - 15	586	153	136	20,6	12,9	13,3
16 - 17	143	39	35	5,0	3,3	3,4
Talet på barn i hushaldet						
1 barn	475	167	127	16,7	14,1	12,4
2 barn	584	165	134	20,5	14,0	13,1
3 barn	311	65	61	10,9	5,5	6,0
4 barn eller fleire	116	24	17	4,1	2,0	1,7

¹ I denne tabellen er barn (ugifte heimebuande) 18 år og over haldne utanfor ved grupperinga av hushald etter type. Hushald som har barn berre i alderen 18 år og over, er derfor rekna som fleirpersonhushald utan barn.

Tabell 21. Hushald etter hushaldstype¹ og disponering av personbil/sortering av avfall. 3. november 1990

	I alt	Hushald med barn	Hushald utan barn					
			I alt	Alder eldste person				
				-24	25-44	45-69	70-79	80-
I alt	1023	339	684	11	52	301	196	124
Disponering av personbil								
1 bil	501	197	304	6	34	152	76	36
2 bilar	182	104	78	-	8	51	11	8
3 bilar eller fleire	31	14	17	-	1	12	2	2
Hushaldet disponerer ikkje bil	309	24	285	5	9	86	107	78
Sortering av avfall (kjeldesortering)								
Hushaldet sorterer avfall, i alt	260	112	148	-	12	77	43	16
Papir ²	72	33	39	-	4	21	8	6
Glas ²	56	29	27	-	3	15	7	2
Batteri ²	198	90	108	-	10	54	30	14
Måling, lakk, olje e.l. ²	55	29	26	-	2	15	6	3
Anna avfall ²	87	33	54	-	4	27	19	4
Hushaldet sorterer ikkje avfall	763	227	536	11	40	224	153	108

¹ I denne tabellen er barn (ugifte heimebuande) 18 år og over haldne utanfor ved grupperinga av hushald etter type. Hushald som har barn berre i alderen 18 år og over, er derfor rekna som hushald utan barn. ² Nokre hushald sorterer fleire typar avfall. Derfor blir summen av hushald etter avfallstype større enn talet på hushald som sorterer avfall i alt.

Tabell 22. Familjar i privathushald etter familietype. Personar etter alder og familietype. 3. november 1990

Alder	I alt	Einsleg	Ektepar utan ugifte barn	Ektepar med ugifte barn	Mor med barn	Far med barn
Familjar						
I alt	1182	429	201	401	125	26
Personar						
I alt	2850	429	402	1659	304	56
0 - 4	176	1	-	114	59	2
5 - 9	178	-	-	146	27	5
10 - 14	179	1	-	164	11	3
15 - 19	221	4	-	190	21	6
20 - 24	203	16	1	144	36	6
25 - 29	145	23	-	95	24	3
30 - 34	152	20	3	104	22	3
35 - 39	187	19	9	138	18	3
40 - 44	203	15	7	160	15	6
45 - 49	162	23	7	117	10	5
50 - 54	129	13	20	82	10	4
55 - 59	145	27	28	82	6	2
60 - 64	149	39	55	42	12	1
65 - 69	155	50	60	36	8	1
70 - 74	152	57	68	22	5	-
75 - 79	159	50	88	14	7	-
80 - 84	80	32	33	7	5	3
85 - 89	47	23	18	1	3	2
90 -	28	16	5	1	5	1

Tabell 23. Hovudtal for par og personar i par. 3. november 1990

	I alt	Gifte		Sambuande		
		I alt	Utan barn ¹	Med barn ¹	I alt	Utan barn ¹
Par						
I alt						
Talet på barn i hushaldet¹						
0						
1						
2						
3						
4						
5 og over						
Yrkesaktiviteten til paret i veka 27. oktober - 2. november 1990						
Ingen yrkesaktiv						
Ein yrkesaktiv						
Begge yrkesaktive						
Personar						
I alt						
Alder						
0 - 19						
20 - 29						
30 - 39						
40 - 49						
50 - 59						
60 - 69						
70 -						
Høgste utdanning						
Barne- og ungdomsskolenivå						
Gymnasnivå						
Universitets- og høgskolenivå						
Uoppgitt, inga utdanning eller utdanning på førskolenivå						

Tala i denne tabellen er ikkje ferdige. Tabellen, som vil bli utarbeidd seinare, kan ein få ved å vende seg til Statistisk sentralbyrå, Folketeljingskontoret.

¹ I denne tabellen er barn (ugifte heimebuande) 18 år og over haldne utanfor ved grupperinga av hushald etter type. Par som har barn berre i alderen 18 år og over, er derfor rekna som par utan barn.

Tabell 24. Barn 0-17 år etter alder, familietype og mors/fars yrkesaktivitet i veka 27. oktober - 2. november 1990

Alder	I alt	Ektepar med barn			Mor med barn		Far med barn	
		Ingen av foreldra yrkesaktive	Ein av foreldra yrkesaktiv	Begge foreldra yrkesaktive	Mor ikkje yrkesaktiv	Mor yrkesaktiv	Far ikkje yrkesaktiv	Far yrkesaktiv
I alt ¹	649	9	142	378	44	62	-	14
0	29	-	7	10	7	5	-	-
1	41	-	9	15	7	9	-	1
2	35	1	10	11	6	7	-	-
3	31	-	5	21	1	4	-	-
4	39	-	5	20	6	7	-	1
5	27	-	8	11	4	3	-	1
6	41	-	15	21	3	2	-	-
7	27	1	5	17	2	2	-	-
8	47	1	14	22	3	5	-	2
9	36	-	7	24	2	1	-	2
10	36	2	6	23	-	4	-	1
11	31	-	8	21	1	-	-	1
12	39	-	9	30	-	-	-	-
13	37	2	4	28	-	3	-	-
14	35	-	11	20	1	2	-	1
15	37	1	6	23	1	4	-	2
16	38	1	6	30	-	1	-	-
17	43	-	7	31	-	3	-	2

¹ Barn 0-17 år i alt er ikkje det same som personar 0-17 år i alt. Sjå tekstdelen, pkt. 4.1.

Tabell 25. Personar 67 år og over. Alder, talet på personar i hushaldet, hushaldstype og indikatorar for bustadstandard. 3. november 1990

	I alt	67 - 69 år		70 - 79 år		80 - 89 år		90 år og over	
		Bur aleine	Bur med fleire	Bur aleine	Bur med fleire	Bur aleine	Bur med fleire	Bur aleine	Bur med fleire
I alt	581	18	71	69	249	39	101	8	26
I felleleshushald	28	-	2	-	7	-	13	-	6
I privathushald i alt	553	18	69	69	242	39	88	8	20
Hustype									
Frittliggjande einobustad eller våningshus knytt til gardsdrift	517	16	64	62	231	34	85	7	18
Småhus	25	2	4	5	6	3	3	1	1
Blokk, leigegard, forretningsbygg, bygg for felleleshushald e.l.	11	-	1	2	5	2	-	-	1
Talet på rom. Kjøkken									
1 - 2 rom	108	4	8	22	39	14	17	2	2
Med kjøkken	108	4	8	22	39	14	17	2	2
Utan kjøkken	-	-	-	-	-	-	-	-	-
3 - 4 rom	194	8	23	30	83	11	26	5	8
5 rom eller fleire	251	6	38	17	120	14	45	1	10
Byggjeår									
- 1900	58	1	6	10	23	7	10	-	1
1901 - 1960	299	7	40	32	133	23	51	4	9
1961 - 1990	196	10	23	27	86	9	27	4	10
Kjelder til oppvarming									
Éi kjelde, i alt	187	8	28	23	83	10	29	3	3
Sentralvarme, elektriske omnar, varmekablar e.l.	61	6	7	10	24	3	9	2	-
Omnar for flytande brensel	9	-	-	2	4	2	-	-	1
Omnar for fast brensel	117	2	21	11	55	5	20	1	2
To eller fleire kjelder, i alt	366	10	41	46	159	29	59	5	17
Sentralvarme og éi eller fleire andre kjelder	20	1	2	-	11	3	2	-	1
Andre kombinasjonar	346	9	39	46	148	26	57	5	16
Sanitærforhold									
Har både bad og WC	488	15	62	60	226	27	74	5	19
Har WC, men ikkje bad	18	2	-	2	3	5	5	1	-
Har bad, men ikkje WC	8	-	1	-	2	2	3	-	-
Har verken bad eller WC	39	1	6	7	11	5	6	2	1
Etasjeplassering. Heis									
Bustader med bustadrom i éin etasje i alt	305	11	31	52	117	27	52	6	9
1. etasje, kjellaretasje eller underetasje	257	9	25	47	95	22	46	6	7
2. etasje eller høgare	48	2	6	5	22	5	6	-	2
I hus med heis	-	-	-	-	-	-	-	-	-
I hus utan heis	48	2	6	5	22	5	6	-	2
Bustader med bustadrom i fleire etasjar	248	7	38	17	125	12	36	2	11
Plan i bustaden									
Bustader med kjøkken, bad, WC og minst eitt bustadrom på eitt plan	465	12	61	56	218	24	70	5	19
Elge-/leigeform									
Eigd i alt	448	17	61	46	202	28	70	6	18
Privat	420	14	56	39	197	26	65	5	18
Gjennom burettslag e.l.	28	3	5	7	5	2	5	1	-
Leigd	105	1	8	23	40	11	18	2	2

Tabell 26. Folkemengd etter alder, kjønn og type bustadstrøk/grunnkrins. 3. november 1990

	I alt	Alder										
		0-6	7-15	16-19	20-24	25-29	30-49	50-59	60-66	67-69	70-79	80-
Kommunen	2893	244	326	184	205	147	712	274	220	89	318	174
Menn	1495	114	160	110	114	85	394	140	106	41	140	91
Kvinner	1398	130	166	74	91	62	318	134	114	48	178	83
Type bustadstrøk og kjønn												
Tettsteder												
Tettbygde strøk	935	84	95	58	69	58	239	82	68	22	106	54
Menn	459	34	40	37	40	29	124	39	34	9	47	26
Kvinner	476	50	55	21	29	29	115	43	34	13	59	28
5622 Dale	935	84	95	58	69	58	239	82	68	22	106	54
Menn	459	34	40	37	40	29	124	39	34	9	47	26
Kvinner	476	50	55	21	29	29	115	43	34	13	59	28
Spreittbygde strøk	1951	160	231	125	136	88	472	190	152	67	211	119
Menn	1032	80	120	73	74	55	269	100	72	32	93	64
Kvinner	919	80	111	52	62	33	203	90	80	35	118	55
Uoppgitt	7	-	-	1	-	1	1	2	-	-	1	1
Delområde, grunnkrins og kjønn												
02 Dale/Guddal	2886	244	326	183	205	146	711	272	220	89	317	173
Menn	1491	114	160	110	114	84	393	139	106	41	140	90
Kvinner	1395	130	166	73	91	62	318	133	114	48	177	83
0201 Flekkø/Espedal	281	16	29	19	27	15	62	28	27	11	30	17
Menn	142	10	14	9	10	10	35	14	14	6	12	8
Kvinner	139	6	15	10	17	5	27	14	13	5	18	9
0202 Hovlandsdal	86	8	11	1	5	5	21	6	11	4	7	7
Menn	45	4	4	1	2	2	12	3	6	2	4	5
Kvinner	41	4	7	-	3	3	9	3	5	2	3	2
0203 Guddal/Heggheim	121	10	26	6	3	1	38	10	8	6	6	7
Menn	66	4	12	4	2	1	23	8	3	4	4	1
Kvinner	55	6	14	2	1	-	15	2	5	2	2	6
0204 Øvre Vassdalen	104	8	12	9	8	5	26	7	8	6	10	5
Menn	55	2	7	4	8	2	16	4	3	1	6	2
Kvinner	49	6	5	5	-	3	10	3	5	5	4	3
0205 Nedre Vassdalen	214	13	22	15	11	20	41	26	21	9	22	14
Menn	117	7	11	9	7	14	24	11	10	6	10	8
Kvinner	97	6	11	6	4	6	17	15	11	3	12	6
0206 Bjerga/Borheim/Jarstad	447	50	45	30	35	24	129	31	33	11	46	13
Menn	220	21	23	19	20	11	68	16	15	2	19	6
Kvinner	227	29	22	11	15	13	61	15	18	9	27	7
0207 Dale/Sletteland	423	37	39	30	37	21	91	49	31	11	51	26
Menn	216	15	18	18	24	12	45	21	18	5	25	15
Kvinner	207	22	21	12	13	9	46	28	13	6	26	11
0208 Sagevik/Yksnebjør	309	22	42	11	12	17	87	22	24	4	41	27
Menn	157	12	19	8	7	9	45	11	12	3	19	12
Kvinner	152	10	23	3	5	8	42	11	12	1	22	15
0210 Fure	128	13	12	1	17	2	33	16	8	1	18	7
Menn	62	5	5	1	5	2	20	9	4	1	6	4
Kvinner	66	8	7	-	12	-	13	7	4	-	12	3
0211 Folkestad	102	5	8	7	5	5	23	14	12	6	11	6
Menn	57	5	4	4	2	4	15	8	5	3	4	3
Kvinner	45	-	4	3	3	1	8	6	7	3	7	3
0212 Våge	240	22	32	21	14	7	63	17	19	9	29	7
Menn	130	13	15	16	9	4	34	6	10	5	14	4
Kvinner	110	9	17	5	5	3	29	11	9	4	15	3
0213 Lone	151	12	13	11	12	8	33	20	6	2	14	20
Menn	78	4	6	5	8	5	18	12	2	1	3	14
Kvinner	73	8	7	6	4	3	15	8	4	1	11	6
0214 Gjølanger	224	22	31	19	16	15	50	21	11	7	21	11
Menn	116	8	19	9	9	8	29	12	4	2	11	5
Kvinner	108	14	12	10	7	7	21	9	7	5	10	6
0215 Tyssedal	56	6	4	3	3	1	14	5	1	2	11	6
Menn	30	4	3	3	1	-	9	4	-	-	3	3
Kvinner	26	2	1	-	2	1	5	1	1	2	8	3
Uoppgitt	7	-	-	1	-	1	1	2	-	-	1	1

Tabell 27. Yrkesaktive 16 år og over i året, etter næring, kjønn og type bustadstrøk/grunnkrins.
3. november 1990

	I alt	Jord- bruk, skog- bruk, fiske og fangst	Oljeut- vinning og berg- verks- drift	Industri	Kraft- og vass- for- syning	Byggje- og anleggs- verk- semd	Vare- handel, hotell- og restau- rant- verk- semd	Transport, lagring, post- og telekom- munika- sjonar	Bank-, finan- sierings- og forsikrings- verksemd, eigedoms- drift og forretnings- messig teneste- yting	Offent- leg, sosial og privat teneste- yting
Kommunen	1444	343	3	202	19	136	122	92	46	481
Menn	845	237	2	143	18	130	42	76	27	170
Kvinner	599	106	1	59	1	6	80	16	19	311
Type bustadstrøk og kjønn										
Tettsteder										
Tettbygde strøk	473	19	-	65	8	35	60	33	23	230
Menn	259	14	-	44	8	34	27	27	15	90
Kvinner	214	5	-	21	-	1	33	6	8	140
5622 Dale	473	19	-	65	8	35	60	33	23	230
Menn	259	14	-	44	8	34	27	27	15	90
Kvinner	214	5	-	21	-	1	33	6	8	140
Spreittbygde strøk	967	322	3	137	11	101	62	58	23	250
Menn	584	222	2	99	10	96	15	48	12	80
Kvinner	383	100	1	38	1	5	47	10	11	170
Uoppgitt	4	2	-	-	-	-	-	1	-	1
Delområde, grunnkrins og kjønn										
02 Dale/Guddal	1440	341	3	202	19	136	122	91	46	480
Menn	843	236	2	143	18	130	42	75	27	170
Kvinner	597	105	1	59	1	6	80	16	19	310
0201 Flekke/Espedal	157	38	-	15	-	22	20	5	2	55
Menn	86	27	-	8	-	21	6	4	1	19
Kvinner	71	11	-	7	-	1	14	1	1	36
0202 Hovlandsdal	42	16	-	3	-	4	2	5	-	12
Menn	24	10	-	3	-	4	1	4	-	2
Kvinner	18	6	-	-	-	-	1	1	-	10
0203 Guddal/Heggheim	59	37	-	5	1	3	4	2	-	7
Menn	41	29	-	3	1	3	1	2	-	2
Kvinner	18	8	-	2	-	-	3	-	-	5
0204 Øvre Vassdalen	58	16	-	5	2	10	1	1	4	19
Menn	38	12	-	5	2	10	-	1	2	6
Kvinner	20	4	-	-	-	-	1	-	2	13
0205 Nedre Vassdalen	115	41	-	17	2	13	6	3	4	29
Menn	69	32	-	12	1	13	1	2	-	8
Kvinner	46	9	-	5	1	-	5	1	4	21
0206 Bjerga/Borheim/Jarstad	245	20	1	33	3	19	27	19	8	115
Menn	132	15	-	25	3	19	10	14	6	40
Kvinner	113	5	1	8	-	-	17	5	2	75
0207 Dale/Sletteland	211	13	-	32	1	17	22	16	14	96
Menn	119	11	-	20	1	16	9	15	8	39
Kvinner	92	2	-	12	-	1	13	1	6	57
0208 Sagevik/Yksnebjør	138	21	1	13	6	9	21	5	5	57
Menn	80	15	1	11	6	9	10	4	4	20
Kvinner	58	6	-	2	-	-	11	1	1	37
0210 Fure	50	17	-	3	-	5	4	7	2	12
Menn	29	7	-	1	-	5	1	5	2	8
Kvinner	21	10	-	2	-	-	3	2	-	4
0211 Folkestad	55	22	-	11	2	4	3	3	-	10
Menn	35	13	-	8	2	4	1	3	-	4
Kvinner	20	9	-	3	-	-	2	-	-	6
0212 Våge	107	39	1	13	-	15	4	9	2	24
Menn	63	23	1	9	-	12	1	8	2	7
Kvinner	44	16	-	4	-	3	3	1	-	17
0213 Lone	72	23	-	16	2	5	3	7	2	14
Menn	47	15	-	12	2	5	1	5	1	6
Kvinner	25	8	-	4	-	-	2	2	1	8
0214 Gjølanger	104	34	-	31	-	7	4	7	3	18
Menn	62	24	-	21	-	7	-	6	1	3
Kvinner	42	10	-	10	-	-	4	1	2	15
0215 Tyssedal	27	4	-	5	-	3	1	2	-	12
Menn	18	3	-	5	-	2	-	2	-	6
Kvinner	9	1	-	-	-	1	1	-	-	6
Uoppgitt	4	2	-	-	-	-	-	1	-	1

Tabell 28. Privathushald. Utvalde kjenneteikn for bustadstandard, og disponering av personbil. Bustadstrøk/grunnkrins. 3. november 1990

	Alle privat- hushald	Bustaden har både bad og WC	Kjøkken 6 m ² eller større	Bustaden bygd etter 1960	Hushaldet eig bustaden	Hushaldet dispo- nerer bil	Bustad- romma er på eitt plan	Bustaden ligg i 2. et. eller høgare og huset har ikkje heis
Kommunen	1023	935	940	550	843	714	879	96
Type bustadstrøk								
Tettstader								
Tettbygde strøk	346	329	311	213	271	237	303	46
5622 Dale	346	329	311	213	271	237	303	46
Spreittbygde strøk	675	604	628	336	571	477	574	50
Uoppgitt	2	2	1	1	1	-	2	-
Delområde og grunnkrins								
02 Dale/Guddal	1021	933	939	549	842	714	877	96
0201 Flekke/Espedal	94	86	86	50	79	74	79	3
0202 Hovlandsdal	29	23	26	13	24	23	21	3
0203 Guddal/Heggheim	38	31	34	13	33	27	29	4
0204 Øvre Vassdalen	33	31	33	17	32	24	30	4
0205 Nedre Vassdalen	72	66	64	39	60	55	64	6
0206 Bjerga/Bortheim/Jarstad ..	167	153	156	113	143	113	143	18
0207 Dale/Sletteland	155	150	137	76	120	112	140	14
0208 Sagevik/Yksnebjør	112	104	103	57	82	72	92	23
0210 Fure	44	39	41	27	38	29	37	1
0211 Folkestad	38	33	34	16	32	22	32	2
0212 Våge	86	79	81	48	71	61	79	4
0213 Lone	60	50	57	32	50	34	49	6
0214 Gjelanger	71	68	66	39	60	54	64	8
0215 Tyssedal	22	20	21	9	18	14	18	-
Uoppgitt	2	2	1	1	1	-	2	-



1429 FJALER

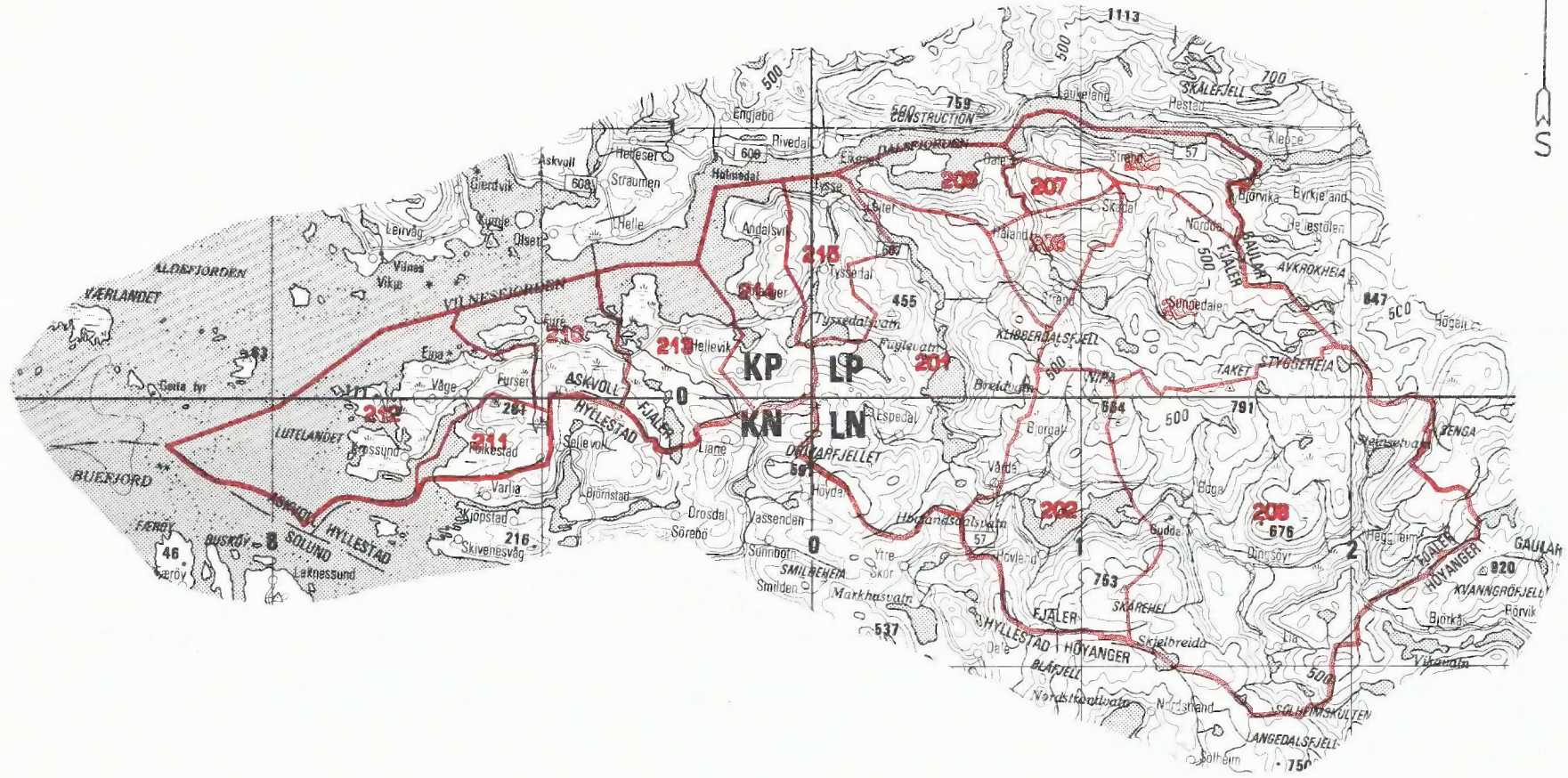

- 207 Grunnkrinsnummer
- Kommunegrense
- Grense for delområde og grunnkrins

Kartgrunnlag M ca. 1:250 000
Løyvern. 74/91 Statens kartverk

Avgrensning av Dale tettstad

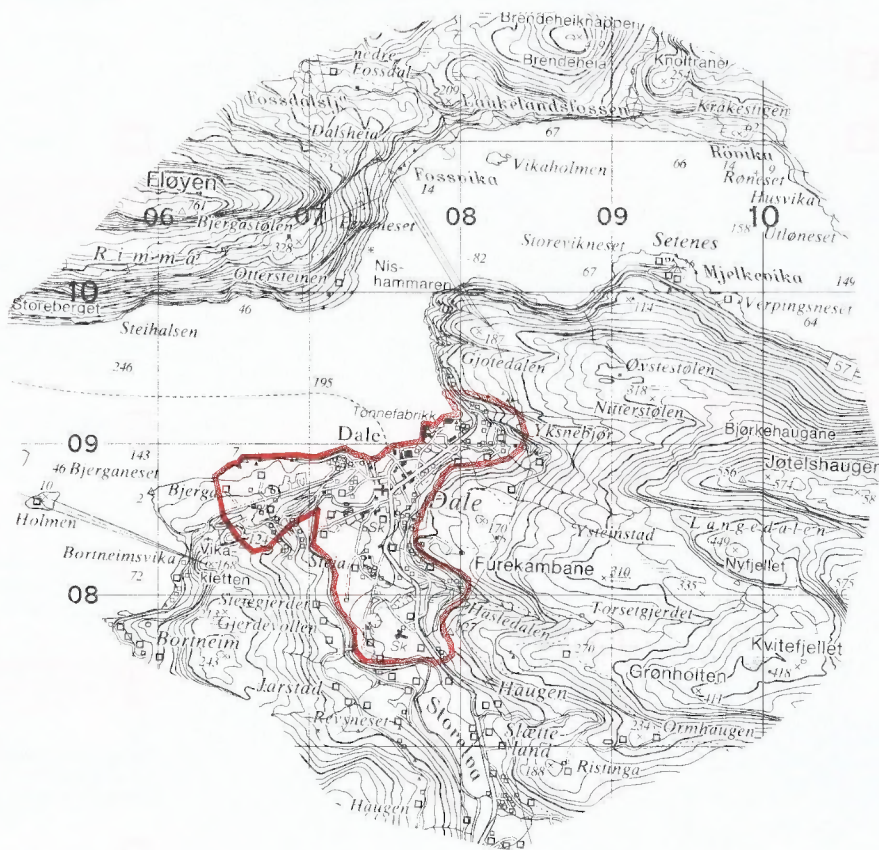

Kartgrunnlag M ca. 1:50 000
Løyvenr. 74/91 Statens kartverk



FoB 90

Folke- og bustadteljing 1990 blir gjennomført av Statistisk sentralbyrå

Oppgavene er undergitt teleplikt. Dei vil berre bli nytta til å utarbeide statistikk og vil bli oppbevarte på ein trygg måte.

VIKTIG:
Bruk helst blyant eller blå/svart kulepenn

Slik:

Ikkje slik:



1 Kven bur du saman med i leilegheita?
Rettleiinga fortel kva vi meiner med ei leilegheit. Set fleire kryss om nødvendig.

Ingen Sysken

Ektemake Svigerforeldre, svigerinne, svoger, svigerbarn, tante, onkel, niese, nevø

Sambuar

Dotter, son Besteforeldre, barnebarn

Mor, far Andre personar

2 Hadde du inntektsgivande arbeid i minst 100 timar i året frå 3. nov. 1989 til 2. nov. 1990?

Arbeid som ulont familiemedlem i familiebedrift blir også rekna som inntektsgivande arbeid (t.d. butikk, gardsbruk).

Ja Nei

! Svare du nei her, skal du ikkje fylla ut resten av denne sida.

3 Kor mange månader hadde du heiltids- og/eller deltidstarbeid i året frå 3. nov. 1989 til 2. nov. 1990?
Sjå rettleiinga.

Heiltid: månader

Deltid: månader

4 Før opp namn og adresse på den arbeidsstaden (bedrifta) der du hadde inntektsgivande arbeid lengst tid i året frå 3. nov. 1989 til 2. nov. 1990.

Med bedrift meiner vi fabrikk, butikk, gardsbruk, likningskontor e.l.

Namn:

Gate/veg:

Poststad:

5 Gjer greie for verksemda på denne arbeidsstaden så nøye som du kan.
Skriv t.d. produksjon av møblar, sal av bilar, bokhandel, jordbruk, utleige av maskiner, arkitektverksemd e.l.

Verksemd:

6 Kva for yrke (tittel) hadde du på denne arbeidsstaden?

Skriv t.d. heimhjelp, røleggjar, frisør, sjukepleiar, rengjeringshjelp, kokk, platearbeidar, salskonsulent, forskulelærer e.l.

Yrke:

7 Korleis er/var du knytt til arbeidsstaden du nemnde i spørsmål 4?

Som fast eller mellombels tilsett

Som sjølvstendig næringsdrivande (eigar)

Som familiemedlem utan fast lønn i familiebedrift

8 Hadde du inntektsgivande arbeid i veka 27. okt. - 2. nov. 1990?
Sjå rettleiinga.

Ja Nei

! Svare du nei her, skal du ikkje fylla ut resten av denne sida.

9 Kva er den vanlege/avtala arbeidstida di i veka?

1-9 timar 30-34 timar

10-19 timar 35-39 timar

20-29 timar 40 timar eller meir

10 Kor mange timar inntektsgivande arbeid utførte du i veka 27. okt. - 2. nov.?

1-9 timar 35-39 timar

10-19 timar 40 timar eller meir

20-29 timar Ingen, eg arbeidde ikkje denne veka

30-34 timar

! Arbeidde du ikkje denne veka, skal du ikkje fylla ut resten av denne sida.

11 Kvar møtte du på arbeid i veka 27. okt. - 2. nov.?
Sjå rettleiinga.

Eg møtte fast på same arbeidsstaden/adressa som eg førte opp i spørsmål 4

Eg møtte fast på ein annan stad. Skriv adressa

Kommune:

Gate/veg:

Poststad:

Eg møtte på ulike stader denne veka

! Møtte du på ulike stader denne veka, skal du ikkje fylla ut resten av denne sida.

12 Kor mange gonger reiste eller gjekk du frå heimstaden din til arbeidsstaden i veka 27. okt. - 2. nov.?

Med heimstad meiner vi adressa i namnefeltet øvst på skjemaet.

Ingen, eg bur på arbeidsstaden (arbeider heime) 1 gong

2-3 gonger

Ingen, eg var ikkje på heimstaden denne veka 4 gonger eller fleire

! Reiste du ikkje denne veka, skal du ikkje fylla ut resten av denne sida.

13 Kor lang tid brukte du til vanleg frå heimstaden til arbeidsstaden (ein veg) i veka 27. okt. - 2. nov.?

Under 15 min 45-59 min

15-29 min 60-89 min

30-44 min 90 min eller meir

14 Kva for transportmiddel brukte du til vanleg frå heimstaden til arbeidsstaden (ein veg) i veka 27. okt. - 2. nov.?
Set fleire kryss om nødvendig.

Bil Båt

Buss Brukte sykkel, gjekk i meir enn 10 min

Tog, trikk, T-bane Anna

VIKTIG:

 Bruk helst
blyant eller
blå/svart kulepenn

 Slik:

 Ikkje slik:

Spørsmåla på denne sida gjeld leigheita der oppgåvegivaren er registrert som busett 3. november 1990 i Folkeregisteret, sjå adressa i namnefeltet på den andre sida.

- 1 Har andre som bur i leigheita fått bustadskjema? Ja Nei

Dersom det er motteke eitt bustadskjema i leigheita, skal det fyllast ut og sendast tilbake i svarkonvolutt saman med alle personskjema.

Dersom fleire i leigheita har fått bustadskjema, treng de berre svare på spørsmåla om bustaden (leigheita) på eitt av dei. For kvar leigheit skal det nyttast berre ein svarkonvolutt. Send derfor alle skjema frå dei busette i leigheita tilbake i den same svarkonvolutt.

- 2 Kor mange rom på 6 m² eller meir er det i leigheita? Ta ikkje med kjøkken, gang, bad o.l.

 1 2 3 4 5

 6 7 8 9 eller fleire

- 3 Kor stor er leigheita målt i kvadratmeter? Ta med alle rom til bustadformål, også kjøkken, gang, bad o.l.

 Under 50 m² 100-129 m²
 50-59 m² 130-149 m²
 60-79 m² 150-199 m²
 80-99 m² 200 m² eller meir

- 4 Kor stort er kjøkkenet i leigheita?

 6 m² eller større Det er ikkje kjøkken i leigheita

 Mindre enn 6 m²

- 5 Er det bad eller dusj inne i leigheita?

 Ja Nei

- 6 Er det vassklosett inne i leigheita?

 Ja Nei

- 7 Kva slags kjelder til oppvarming er det i leigheita?

 Sentralvarme (radiatorar e.l.) Omnar for flytande brensel (olje, parafin e.l.)

 Elektriske omnar, varmekablar e.l. Omnar for fast brensel (ved, koks e.l.)

- 8 Har leigheita kjøkken, bad/dusj, wc og minst eitt bustadrom i same etasje?

 Ja Nei

- 9 Kva etasje ligg leigheita i?

Set fleire kryss dersom leigheita har bustadrom i fleire etasjar.

 Kjellaretasje Underetasje

 1. 2. 3. 4. 5. eller høgare

- 10 Kva slags eige-/leigeforhold er det til leigheita? Set berre eitt kryss.

 Eg/vi eig ho gjennom eit burettslag eller bustadaksjeselskap

 Eg/vi eig ho aleine eller saman med andre

 Eg/vi leiger ho gjennom arbeidet (tenestebustad)

 Eg/vi leiger ho for eit avgrensa tidsrom

 Eg/vi leiger ho på andre vilkår

- 11 Kor mange personbilar disponerer dei som bur i leigheita?

 Ingen 1 2 3 eller fleire

- 12 Sorterer hushaldet til vanleg avfallet sitt? Set berre kryss for avfallstypar som blir leverte/henta etter at dei er sorterte ut.

 Inga særskild sortering. Praktisk vanskeleg, manglar tilbod e.l.

 Papir Måling, lakk, olje e.l.

 Glas Anna avfall

 Batteri

- 13 Kva slags hus ligg leigheita i? Sjå rettleiinga.

 Frittliggjande einestad eller våningshus knytt til gardsdrift

 Hus i kjede, rekkjehus, terrassehus eller vertikaldelt tomannsbustad

 Horisontaldelt tomannsbustad eller anna bustadbygg med mindre enn 3 etasjar

 Blokk, leigegard eller anna bustadbygg med 3 etasjar eller meir

 Forretningsbygg, pensjonat, aldersheim, militærforgelning eller anna bygg for felleishushald

- 14 Er det heis i huset?

 Ja Nei

- 15 Kor mange leigheiter er det i huset?

 1 2 3 4 5

 6 7 8 9 eller fleire

- 16 Når vart huset bygd? (opphavleg byggjear)

 1900 eller før 1946 - 1960

 1901 - 1920 1961 - 1970

 1921 - 1940 1971 - 1980

 1941 - 1945 1981 - 1990

Pris kr 50,00

Publikasjonen kjem ut i kommisjon hos Universitetsforlaget, Oslo, og er til salgs hos alle bokhandlarar.

ISBN 82-537-3237-6