



Folke- og boligtelling 1990

Enebakk

**FOLKE- OG BOLIGTELLING
1990**

KOMMUNEHEFTE

0229 ENEBAKK

STATISTISK SENTRALBYRÅ
OSLO-KONGSVINGER 1992

ISBN 82-537-3387-9

EMNEGRUPPE
31 Folketellinger

ANDRE EMNEORD
Arbeidstid
Befolkning
Boliger
Grunnkretser
Husholdninger
Sysselsetting
Yrkesaktive

Forord

Hovedformålet med Folke- og bolig telling 1990 er å gi et bilde av befolkningen og levekårene i det norske samfunnet.

Et annet viktig formål er å gi statistikk for mindre geografiske områder som kommuner og deler av kommuner. For å dekke dette formålet gir Statistisk sentralbyrå ut et statistisk hefte for hver kommune.

Når kommuneheftene for alle kommuner i et fylke er publisert, vil det bli laget et fylkessammendrag med tabeller som svarer til dem som finnes i kommuneheftene. Når alle kommunene i landet har fått sine hefter, vil det også bli laget et sammendrag for hele landet.

Innen utgangen av 1992 vil en endelig folketellingsfil være etablert, og det blir utarbeidet et hefte som dokumenterer folketellingsprosjektet.

Resultatene fra FoB90 vil i tillegg være tilgjengelig i databaser i SSB, bl.a. Regionalstatistisk database. Det er videre planer om en spredning av folketellingsdata i tilknytning til publisering av annen statistikk fra SSB. Resultatene vil også kunne leveres på maskinlesbar form. For brukere som ønsker ytterligere bearbeiding av materialet, vil SSB utføre dette mot kostnadsdekning.

Oslo/Kongsvinger, 8. april 1992

Svein Longva

Jan Furseth

Innhold

	Side
Tabellregister	6
Figurdel	7
Tekstdel	
1. Formål	8
2. Opplegg og gjennomføring	8
2.1. Statistikkens omfang	8
2.2. Grunnlag for statistikken	8
2.3. Datainnsamling	8
2.4. Utvalg	9
3. Feilkilder og usikkerhet ved resultatene	9
3.1. Utvalgsvarians	9
3.2. Frafall og utvalgsskjevhet	10
3.3. Innsamlings- og bearbeidingsfeil	10
4. Enheter, geografiske nivåer og kjennemerker	11
4.1. Enheter	11
4.2. Geografiske nivåer	12
4.3. Kjennemerker	13
4.3.1. Personkjennemerker	13
4.3.2. Boligkjennemerker	16
4.3.3. Husholdningskjennemerker	17
5. Merknader til tabellene	18
Tabelldel	19
Vedlegg	
Kart over grunnkretser	
Kart over tettsteder	
Personskjema	
Boligskjema	

Standardtegn i tabeller

- . Tall kan ikke forekomme
- Null
- 0,0 Mindre enn 0,5 av den brukte enheten
- : Tallet er upålitelig
- () Tallet må brukes med varsomhet

Tabellregister

	Side
1. Folkemengde ved folketellingene 1875 - 1990, etter kommunegrenser pr. 3. november 1990	19
2. Folkemengde etter kjønn, ekteskapelig status og alder. 3. november 1990	19
3. Hovedtall for utdanning. Personer 16-66 år etter yrkesaktivitet, kjønn og utdanning. 3. november 1989 - 2. november 1990	20
4. Personer 16 år og over. Hovedtall for yrkesaktivitet i året 3. november 1989 - 2. november 1990 .	21
5. Hovedtall for yrkesaktive i året 3. november 1989 - 2. november 1990	22
6.1. Yrkesaktive 16 år og over, etter alder og næring/yrkesfelt. 3. november 1989 - 2. november 1990	23
6.2. Yrkesaktive 16 år og over, etter kjønn/alder/arbeidstid i året og næring/yrkesfelt. 3. november 1989 - 2. november 1990	24
7.1. Yrkesaktive 16 år og over, etter arbeidstid i året og kjønn/næring/yrkesfelt. 3. november 1989 - 2. november 1990	25
7.2. Yrkesaktive 16 år og over, etter kjønn, arbeidstid i året og næring/yrkesfelt. 3. november 1989- 2. november 1990	26
8. Hovedtall for yrkesaktive i uka 27. oktober - 2. november 1990, etter vanlig/avtalt arbeidstid	27
9.1. Yrkesaktive 16 år og over i uka 27. oktober - 2. november 1990, etter kjønn, vanlig/avtalt arbeidstid og næring	27
9.2. Yrkesaktive 16 år og over i uka 27. oktober - 2. november 1990, etter vanlig/avtalt arbeidstid, kjønn og næring/yrkesfelt	28
10. Yrkesaktive 16 år og over med fast oppmøteplass på arbeid i uka 27. oktober - 2. november 1990, etter tallet på arbeidsreiser, reisetid og yrkesfelt/oppmøteplass	29
11. Yrkesaktive 16 år og over med fast arbeidsreise i uka 27. oktober - 2. november 1990, etter reisemåte, oppmøteplass, tallet på arbeidsreiser, reisetid og etter reisemåte, kjønn og alder	30
12. Boliger og bosatte. Hustype, tallet på rom, kjøkken. 3. november 1990	31
13. Boliger, rom og bosatte, etter hustype. 3. november 1990	31
14. Boliger etter eieform og areal. Rom og bosatte, etter eieform. 3. november 1990	31
15. Boliger etter tallet på rom og tallet på bosatte. 3. november 1990	32
16. Boliger etter husets byggeår og hustype/eieform/oppvarmingskilde. Bosatte og rom, etter husets byggeår. 3. november 1990	32
17.1. Boliger etter sanitærutstyr og størrelse. 3. november 1990	33
17.2. Boliger og bosatte. Sanitærutstyr/byggeår, størrelse og tilgjengelighet. 3. november 1990	33
18. Boliger etter standardindikatorer. Bosatte etter alder og standardindikatorer. 3. november 1990 . . .	34
19. Husholdninger, familier og personer, etter type husholdning. Husholdninger etter type husholdning og tallet på familier i husholdningen/yrkesaktivitet i husholdningen/eieform/tallet på rom i boligen og kjøkken. 3. november 1990	35
20. Husholdninger, familier og personer, etter husholdningsstørrelse/type husholdning. Absolutte tall og prosent. 3. november 1990	36
21. Husholdninger etter type husholdning og disponering av personbil/avfallssortering. 3. november 1990	37
24. Barn 0-17 år etter alder, familietype og mors/fars yrkesaktivitet i uka 27. oktober - 2. november 1990	37
25. Personer 67 år og over i privathusholdning. Alder, tallet på personer i husholdningen og indikatorer for boligstandard. 3. november 1990	38
26. Folkemengde etter alder, kjønn og type bostedsstrøk/grunnkrets. 3. november 1990	39
27.1. Yrkesaktive 16 år og over, etter næring, kjønn og type bostedsstrøk/delområde. 3. november 1989 - 2. november 1990	41
27.2. Yrkesaktive 16 år og over, etter næring, kjønn og type bostedsstrøk/grunnkrets. 3. november 1989 - 2. november 1990	42
28. Privathusholdninger. Utvalgte kjennetegn for boligstandard, og disponering av personbil. Bostedsstrøk/grunnkrets. 3. november 1990	44

Figur 1. Yrkesaktive 16 år og over, etter næring. Prosent. 1980 og 1990

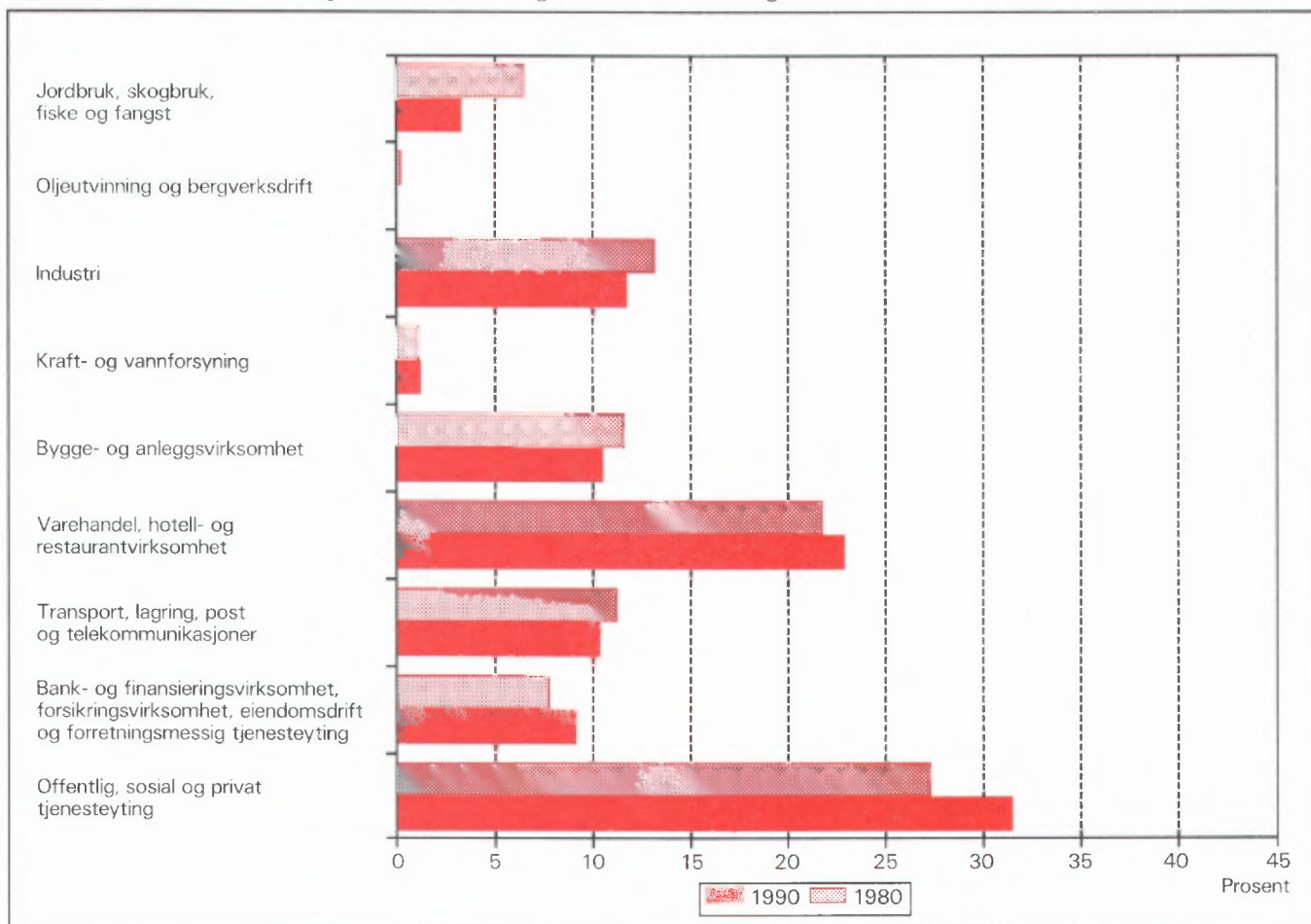

Figur 2. Hovedtall for boligstandard og disponering av bil. Prosent. 1980 og 1990

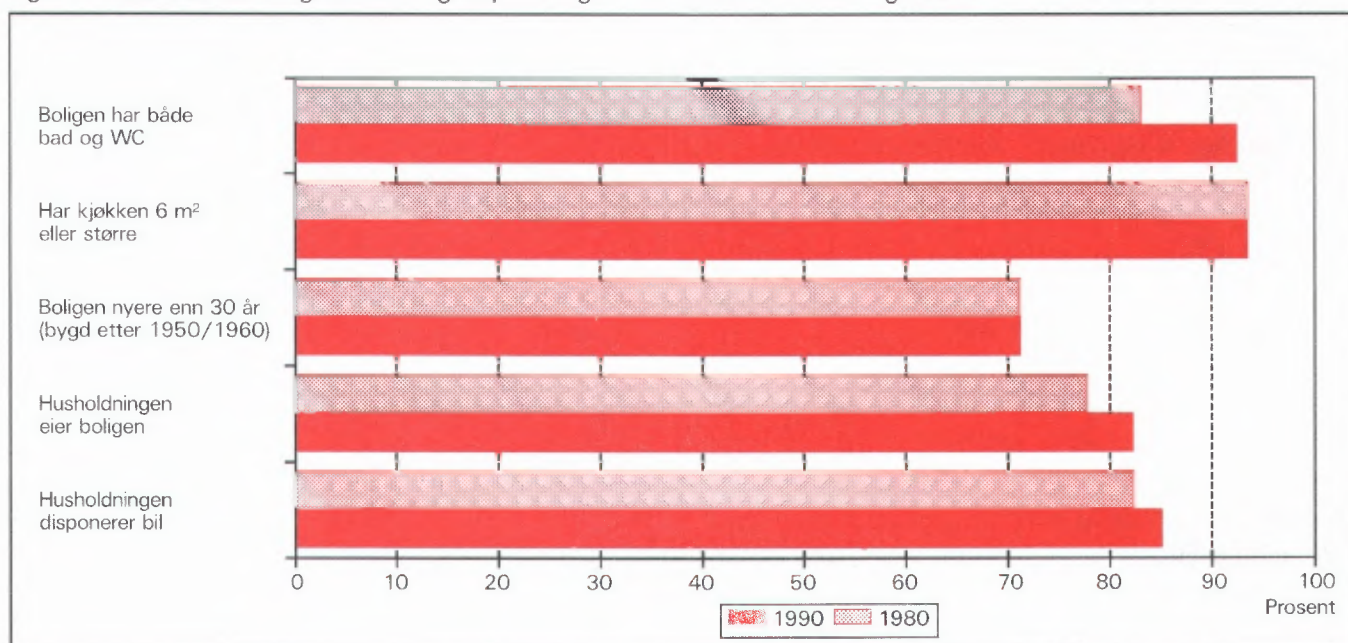

1. Formål

Hovedformålet med Folke- og bolig telling 1990 (FoB90) er å gi et bilde av befolkningen og levekårene i det norske samfunnet. Moderne folketellinger legger stor vekt på å se opplysninger om boliger og boforhold, sysselsetting og yrke, utdannings- og inntektsforhold, arbeidsreiser mv. i sammenheng.

Formålet med denne publikasjonen er å gi en beskrivelse av hver kommune, og av områder som er mindre enn kommune (delområder, kretser, tettsteder).

2. Opplegg og gjennomføring

2.1. Statistikkens omfang

FoB90 omfatter alle personer (også utenlandske statsborgere) som var registrert bosatt i Norge på tellingstidspunktet 3. november 1990, ifølge forskriftene om føringen og ordningen av folkeregistrene.

Boligtellingen har med privatboliger (leiligheter) der minst én person var registrert bosatt 3. november 1990.

Tellingen omfatter *ikke* boliger som var ubebodd eller som var bebodd av bare midlertidig tilstedeværende (f.eks. ugifte personer som oppholdt seg utenom foreldrehjemmet på grunn av skolegang). Det er heller ikke hentet inn opplysninger om boligen for forpleide i aldershjem, pleiehjem, barnehjem og andre fellesinstitusjoner.

Enheten *hus* er ikke med i tellingen, men det blir gitt enkelte opplysninger om det huset boligen ligger i.

2.2. Grunnlag for statistikken

I kommuner med 6 000 eller flere innbyggere er grunnlaget for statistikken opplysninger fra ulike statistiske og administrative registre og skjemaopplysninger fra et utvalg av befolkningen 16 år og over (født i 1974 eller tidligere). Slike kommuner blir heretter omtalt som utvalgskommuner.

I kommuner med færre enn 6 000 innbyggere er det gjennomført fullstendig telling også for skjema delen. (Fulltellingskommuner.)

Kommuner med 6 000 eller flere innbyggere som ønsket at det skulle utarbeides statistikk på grunnlag av skjemaopplysninger fra alle bosatte i kommunen,

fikk dette utført av SSB mot at kommunen selv betalte SSB merkostnadene. Sju kommuner fikk gjennomført slik telling (Stryn, Sula, Vestnes, Oppdal, Stjørdal, Brønnøy og Vestvågøy).

De viktigste kjennemerkene som hentes direkte fra register, er kjønn, alder, andre demografiske kjennemerker og utdanning.

Det er laget et eget informasjonshefte som bl.a. beskriver bakgrunn, metode, faglig innhold og bearbeidingsopplegg for tellingen. Heftet kan en få ved å henvende seg til SSB, Folketellingsprosjektet.

Det er Finansdepartementet som har vedtatt at Statistisk sentralbyrå skal gjennomføre en folke- og bolig telling i 1990. Vedtaket har hjemmel i lov om offisiell statistikk og Statistisk sentralbyrå av 16. juni 1989 nr. 54 (statistikkloven). Stortinget har bevilget midler til gjennomføringen av tellingen.

Kostnadene ved å gjennomføre tellingen på denne måten er 60 millioner kroner. Dette er 40 millioner mindre enn om hele befolkningen 16 år og over skulle ha svart på spørreskjema.

2.3. Datainnsamling

Folketellingsskjemaene ble sendt i posten direkte til hver enkelt oppgavegiver. Navn og adresse ble påført skjemaet på forhånd på grunnlag av opplysninger fra Det sentrale personregister (DSP).

I utvalgskommunene fikk alle uttrukne personer en person-/boligblankett, rettleiding, informasjon samt svarkonvolutt. Oppgavegiver svarte på spørsmål om seg selv og om boligen/husholdningen vedkommende bodde i. Blankettens boligside inneholdt også en navneliste over de personer 16 år og over som tilhørte samme familie som oppgavegiver. Oppgavegiver supplerte navnelisten med eventuelle andre personer som var registrert bosatt i boligen (leiligheten) og svarte på spørsmål om yrkesaktivitet til personene på listen. Opplysningene er nyttet i arbeidet med sammensetningen til bolighusholdninger (se nedenfor) og til å gi ulike egenskaper ved husholdningen, blant annet "tallet på yrkesaktive".

I fulltellingskommunene fikk alle personer som var 16 år og eldre et personskjema med rettleiding og informasjon. I tillegg fikk den eldste i hver familie et boligskjema og en svarkonvolutt. Utfylte skjema fra alle oppgavegivere i boligen ble sendt samlet tilbake i svarkonvolutten. Der det bodde flere familier i samme bolig, ble det bare brukt én svarkonvolutt og

bare ett boligskjema ble fylt ut. Innsamlingsmetoden gav derfor grunnlag for å danne husholdninger.

Personer som ikke hadde sendt inn folketellingskjema til rett tid, fikk tilsendt inntil to adresserte purringer.

2.4 Utvalg

Utvalget er trukket på personnivå og på en slik måte at utvalget er representativt med hensyn til kjønn og alder.

Siden person utgjorde trekkegrunnlaget i utvalgskommunene, og det for hver person er etablert en bolig/husholdningsenhet, er utvalget av boliger nær fordoblet i forhold til et utvalg av boliger/husholdninger direkte.

Utvalgsprosenten varierte med kommunestørrelsen:

Kommunestørrelse	Utvalgsprosent
6 000 - 7 999 innbyggere	20,0
8 000 - 9 999 "	14,3
10 000 - 49 999 "	10,0
50 000 innbyggere og over	8,3

På dette viset vil alle utvalgskommuner få om lag den samme kommunestatistikken.

Resultater som bygger på et utvalg av befolkningen, har en viss usikkerhet. Dette gjelder særlig for små befolkningsgrupper, eksempelvis for yrkesgrupper med få utøvere eller for små geografiske områder. SSB har utviklet og tatt i bruk en ny statistisk metode som gjør det mulig å utnytte administrative data i statistikkproduksjonen, selv om kvaliteten i registrene ikke er slik at de alene er gode nok for dette formålet.

Tabell 1. Relativt standardavvik for persontallene, etter utvalgsprosent og beregnet tall på personer i tabellen (cellestørrelse). Prosent

Utvalgsprosent	Beregnet tall på personer								
	50	100	500	1 000	5 000	10 000	25 000	100 000	200 000
8,3	47,0	33,2	14,9	10,5	4,7	3,3	2,0	0,9	0,5
10,0	42,4	30,0	13,3	9,4	4,0	2,7	1,3	.	.
14,3	34,5	24,4	10,7	7,3	2,4
20,0	28,2	19,9	8,7	5,9	1,7

Anslagene i tabell 1 vil i noen tilfeller overestimere det relative standardavviket. Spesielt gjelder dette kjennmerkene yrkesaktivitet og næring hvor vi omtrent kan redusere det relative standardavviket med

Metoden går ut på å sammenligne på individnivå opplysninger gitt i skjemaet med opplysninger i registret. Med grunnlag i dette doble sett av opplysninger om det samme kjennemerket for personene i utvalget, er det laget justeringsfaktorer som er nyttet i arbeidet med de statistiske tabellene. Denne metoden som kombinerer opplysninger fra skjema og registre, har sikret tall med tilnærmet halvert usikkerhet i forhold til tilsvarende utvalgsdata alene, for kjennmerkene yrkesaktivitet og næring. Usikkerheten er omtalt under punkt 3 nedenfor.

3. Feilkilder og usikkerhet ved resultatene

3.1 Utvalgsvarians

Når en bygger på opplysninger om bare en del av befolkningen, får en usikkerhet i resultatene. Standardavviket er et mål på denne usikkerheten. Størrelsen på standardavviket avhenger blant annet av tallet på observasjoner i undersøkelsen. Jo flere observasjoner, desto mindre standardavvik og dermed mindre usikkerhet.

Iblant brukes også relativt standardavvik som mål på usikkerhet. Med det menes forholdet mellom standardavviket og det beregnede tallet, målt i prosent. SSB har ikke foretatt spesielle beregninger av denne usikkerheten for tallene i hver enkelt kommune. I tabell 1 har vi anslått noen relative standardavvik for de forskjellige utvalgsprosentene, etter størrelsen på det beregnede tallet når person er enhet.

en faktor på 0,6. Dette skyldes bruk av registerdata i statistikkproduksjonen (se avsnitt 2.4).

Tabell 2 viser tilsvarende relative standardavvik når bolig eller husholdning er enhet.

Tabell 2. Relativt standardavvik for bolig- og husholdningstallene, etter utvalgsprosent og beregnet tall på boliger/husholdninger i tabellen (cellestørrelse). Prosent

Utvalgsprosent	Beregnet tall på boliger/husholdninger								
	25	50	100	500	1 000	5 000	10 000	25 000	100 000
8,3	46,2	32,7	23,1	10,3	7,3	3,2	2,3	1,4	0,5
10,0	41,3	29,2	20,6	9,1	6,4	2,6	1,6	0,3	.
14,3	32,7	23,1	16,2	7,0	4,7	0,9	.	.	.
20,0	25,5	18,0	12,7	5,5	3,7	0,7	.	.	.

For kjennemerkene antall personer i husholdningen og antall barn i husholdningen vil det relative standardavviket være en god del mindre. Dette skyldes at opplysninger om familietilknytning i personregisteret er nyttet ved oppblåsing av tallene.

For å illustrere usikkerheten kan vi bruke et *intervall* for å angi nivået på *den sanne verdi* av en beregnet størrelse, det vil si den verdien vi ville ha fått om vi hadde foretatt en totaltelling i stedet for en utvalgsundersøkelse. Slike intervaller kalles konfidensintervaller dersom de er konstruert på en spesiell måte. I denne sammenheng kan vi bruke følgende metode: La *M* være den beregnede størrelse, og la *S* være et anslag for standardavviket til *M*. Konfidensintervallet blir da intervallet med grenser (*M* - 2*S*) og (*M* + 2*S*). Denne metoden vil med omtrent 95 prosent sannsynlighet gi et intervall som inneholder den sanne verdi. Med andre ord vil høyst 5 prosent av tallene ha en feil på mer enn 2 ganger standardavviket.

Følgende eksempel illustrerer hvordan vi kan bruke tabell 2 til å finne konfidensintervaller.

Vi har beregnet et tall på 1 000 boliger i en 20 prosent utvalgskommune. Det relative standardavviket er 3,7 prosent slik at standardavviket blir

$$1\,000 \cdot 0,037 = 37$$

Det betyr at det riktige tallet med 95 prosent sannsynlighet ligger i intervallet med grenser

$$(1\,000 - 2 \cdot 37) \text{ og } (1\,000 + 2 \cdot 37)$$

altså er intervallet

$$(926, 1\,074)$$

I heftene for utvalgskommunene har vi valgt å bruke en treleddet publiseringsstrategi.

1. Tall med relativt standardavvik under 20 prosent publiseres direkte.
2. Ved relative standardavvik mellom 20 og 30 prosent, settes tallet i parentes. Med dette mener vi at det kan forsvares å oppgi tallet, men at det må brukes med varsomhet.
3. Tall med relativt standardavvik på 30 prosent og over har vi undertrykt ved å sette kolon i stedet for tallet. Selv om det er mulig å regne seg fram til det undertrykte tallet, vil vi ikke anbefale en slik framgangsmåte fordi tallet er for upålitelig.

3.2 Frafall og utvalgsskjevhet

I alt var det 968 030 oppgavepliktige personer ved tellingen. Av disse var det 12 584 personer som ikke returnerte skjemaet. Dette betyr at svarprosenten i folketellingen er på 98,7 for landet under ett. For de enkelte kommuner varierer svarprosenten mellom 100 og 95. Dessuten er det noe frafall på de enkelte spørsmålene. Frafallet kan føre til skjevheter siden en har brukt de som har svart til å beregne verdier for manglende opplysninger. Størrelsen på skjevheten vil imidlertid være rimelig akseptabel siden svarprosenten er så høy.

3.3 Innsamlings- og bearbeidingsfeil

Under gjennomføring og bearbeiding av en statistisk undersøkelse vil det alltid kunne oppstå feil som kan gi utslag i resultatene. Dette gjelder både ved totaltellinger og når resultatene er basert på et utvalg.

De fleste feilene oppstår vanligvis under oppgaveinnhenting og skyldes uriktige svar eller mangelfullt utfylte skjemaer. Under bearbeidingen kan det oppstå feil når opplysninger blir kodet, i vårt tilfelle spesielt opplysningene om næring og yrke.

SSB har ikke kontaktet oppgavegiver dersom det

ble funnet feil eller mangler ved utfyllingen. Materialet har imidlertid gjennomgått omfattende maskinelle kontroll- og opprettingsrutiner. For kjennemerker med uoppgitt svar er det beregnet et mest mulig sannsynlig svar på grunnlag av de øvrige opplysninger personen har gitt og ut fra svarene fra andre oppgavegivere.

Kontroll- og opprettingsrutinene vil være nærmere beskrevet i publikasjonen som dokumenterer FoB90-prosjektet. Publikasjonen vil foreligge i løpet av 1992.

SSB gjennomfører en kvalitetsundersøkelse i samband med folketellingen. Undersøkelsen tar sikte på å kontrollere kvaliteten av husholdningssammensetningen i folketellingen. Videre skal en vurdere eventuelle konsekvenser for statistikken av å nytte regelverket i folkeregisterloven som grunnlag for en geografisk plassering av befolkningen. Resultatene ventes å foreligge i 1992.

4. Enheter, geografiske nivåer og kjennemerker

Når ikke annet er nevnt, gjelder opplysningene situasjonen 3. november 1990.

4.1. Enheter

Person

Tellingen omfatter alle personer som ifølge folkeregisteret er registrert bosatt i Norge på tellingsdagen 3. november 1990. Hvem som skal regnes som bosatt og hvor de skal ha adresse, går fram av forskrifter om føringen og ordningen av folkeregistrene.

Bosatte

Med bosatte menes personer bosatt i privathusholdninger. Tallet på *bosatte i alt* vil derfor være mindre enn tallet på *personer i alt* i kommunen (folkemengde).

Barn

I tabellene 19-21 og 24 omfatter begrepet *Barn* ugifte hjemmeboende barn under 18 år som er registrert bosatt i familien til minst én av foreldrene eller andre foresatte. Eldre barn som bor hjemme, er ikke regnet som barn etter denne definisjonen.

Familie

Som familie regner vi:

- ektepar og eventuelle ugifte hjemmeboende barn uansett barnets alder
- mor/far med ugifte hjemmeboende barn uansett barnets alder
- hver enkelt person som ikke hører med i gruppen over (enslig)

Et familienummer inngår som kjennemerke for hver person i Det sentrale personregister. Grupperingen til familie i tellingen er gjort med utgangspunkt i dette familienummeret.

Alle i en familie i tellingen må være registrert bosatt på samme adresse (samme kommune og poststed), og de kan bare inngå i én husholdning. Personer, f.eks. ektefeller, som etter denne regelen er plassert på hvert sitt sted, er ikke gruppert til samme familie i tellingen, selv om de har likt familienummer i Det sentrale personregister.

Barn som har gått ut av familien fordi de har fått egne barn, har meldt flytting og/eller inngått ekteskap, blir aldri regnet til foreldrenes familie på et senere tidspunkt. Når f.eks. et ektepar bor sammen med et skilt barn, danner ektefellene og barnet hver sin familie.

En familie kan aldri bestå av mer enn to generasjoner.

Ugifte søsken som bor sammen i en bolig der ingen av foreldrene er bosatt, blir regnet som hver sin énpersonfamilie.

Personer med ukjent bosted eller familienummer blir regnet som enslige (énpersonfamilier).

I et samboerpar utgjør hver av samboerne sin egen familie sammen med egne barn. Felles barn er med i familien til én av foreldrene.

Husholdning

Til samme husholdning regnes personer som er registrert bosatt i samme bolig. En slik husholdning blir kalt *bolighusholdning*. Husholdninger kan bestå av én eller flere familier. Sammensetningen til bolig-husholdninger har hovedsakelig skjedd ut fra opplysninger gitt på boligskjemaet (navnelisten) og ut fra innsendingsmåten (felles retur). Selv om Det sentrale personregister ikke gir oversikt over hvem som bor sammen i den enkelte bolig, er adresseopplysningene

i registeret nyttet som et supplement i arbeidet med husholdningene.

I tellingen blir det skilt mellom privat- og felleshusholdning.

Gruppen *Privathusholdning* omfatter personer som er registrert bosatt i samme privatbolig. Siden alle opplysninger om husholdninger i tellingen er knyttet til denne typen, er tallet på husholdninger i alt derfor lik tallet på privathusholdninger.

Til *Felleshusholdning* er regnet beboere (forpleide) som er registrert bosatt i aldershjem, pleiehjem, barnehjem o.l. Tilsatte som er bosatt i/ved felleshusholdningen, er alltid regnet som bosatte i privathusholdning. Det samme gjelder militært personell som er registrert bosatt i forlegningen. I utvalgskommuner er bare personer 67 år og over regnet som bosatte i felleshusholdninger.

Folketellingene gir ikke statistikk over felleshusholdninger. Det er hovedsakelig fordi personer som oppholder seg på institusjon, men som er registrert bosatt hjemme, tilhører privathusholdningen de er registrert i. En statistikk på dette grunnlaget ville derfor gi et misvisende bilde.

Bolig (leilighet)

En bolig er ett eller flere rom som er bygd eller ombygd til helårs privatbolig for en eller flere personer. Det må være adkomst til rommet/rommene uten at en må gå gjennom en annen bolig. I tabellene brukes for enkelthets skyld *bolig* i stedet for privatbolig.

En bolig er da f.eks. rekkehusleilighet, leilighet i tomannsbolig, leilighet i leiegård, blokkleilighet og hybelleilighet. Enebolig er også leilighet.

En hybel i privathus er en bolig dersom den har egen inngang. I hybelhus regnes hver hybel som egen bolig, også der rom som f.eks. kjøkken og bad er felles. Leiligheter og hybler som disponeres av privathusholdninger i sykehus, institusjoner, militærforlegninger o.l., regnes alltid som egen bolig.

I noen tilfeller kan en bolig omfatte mer enn en leilighet. Det gjelder når personer i samme familie (f.eks. ugifte barn) bor i egen leilighet (f.eks. hybelleilighet) på samme adresse som resten av familien. I slike tilfeller består boligen av alle leilighetene familiemedlemmene bruker.

Fordi begrepet bolighusholdning blir brukt, blir tallet på boliger det samme som tallet på privathusholdninger i tellingen.

Det er ikke innhentet oppgaver for boliger der ingen er registrert bosatt (se avsnitt 2.1).

Hus er ikke egen enhet i tellingen, men boligkjennemerkene omfatter enkelte opplysninger om huset boligen ligger i.

4.2. Geografiske nivåer

Grunnkrets, delområde

Grunnkretsene er utformet slik at de skal være stabile over en rimelig tidsperiode. De består av et sammenhengende geografisk område, og har mest mulig ensartet natur, næringsgrunnlag, kommunikasjonsforhold og bebyggelse. Folkemengde og areal bør ikke variere for sterkt. Visse variasjoner i befolkningsgrunnlaget vil likevel forekomme - en krets i spredtbygde strøk kan ha under 100 innbyggere, mens de tetteste utbygde byområdene kan ha over 1 000.

Fordi kretsen skal være stabil, er den ikke knyttet opp til tettstedsavgrænsingen. En krets kan derfor inneholde både tett og spredt bebyggelse.

Det er ikke stilt krav om at grunnkretsgrensene skal falle sammen med grensene for kirkesogn, skole- eller valgkrets.

Landet er delt inn i om lag 13 600 grunnkretser.

Grunnkretsene er gruppert sammen til *delområder* (bydeler/bygdelag). Et delområde består vanligvis av 1 000 - 3 000 personer i spredtbygde strøk og 3 000 - 5 000 i tettbygde. I alt er det om lag 1 550 delområder i landet.

Alle adressene i landet er gitt kode for grunnkrets og delområde. Kodene er en del av datagrunnlaget i Det sentrale personregister. Grunnkretsinnndelingen i FoB90 er sammenlignbar med FoB80. I visse tilfeller (ved kretsdelinger i perioden) må sammenligningen skje med utgangspunkt i grupper av 1990 kretser.

Kart over grunnkretser og delområder er med som vedlegg til heftet.

Kommune

Den enkelte person er i tellingen regnet å ha sitt bosted i den kommune og i den bolig hvor vedkommende var registrert som bosatt i Folkeregisteret 3. november 1990.

Hovedregelen er at en person skal registreres som bosatt der han eller hun tar sin døgnhvile. De viktigste unntakene fra denne hovedregelen gjelder:

- Ugifte personer som pga. studier, skolegang eller verneplikts-/siviltjeneste oppholder seg utenom foreldrenes/forsørgers bolig. De skal være registrert i foreldrenes/forsørgers bolig.
- Gifte personer som mesteparten av tiden må bo borte fra hjemmet pga. arbeid, studier, verneplikts-/siviltjeneste (f.eks. yrkesaktive som er ukependlere). De skal være registrert i ektefellenes felles bolig.
- Personer som er innlagt på sykehus eller anbrakt i fengsel, arbeidsanstalt e.l. De skal være registrert der de var bosatt før innleggelsen/anbringelsen.

Personer som ikke kan henføres til en bestemt bolig/adresse, er regnet med i den kommunen der de sist hadde fast bosted. I fordelingene etter type bostedsstrøk, delområde og grunnkrets er de regnet med blant *Uoppgitt*.

Det er ikke innhentet opplysninger om midlertidig bosted. Folketellingen gir derfor ikke oppgaver over den tilstedeværende befolkningen.

Tettsted

For at en hussamling skal regnes som tettsted, må det bo minst 200 personer der, og avstanden mellom husene må normalt ikke overstige 50 meter. Det er tillatt med skjønnsmessige avvik for områder som ikke skal eller kan bebygges. Dette kan f.eks. være parker, idrettsanlegg, industriområder, eller naturlige hindringer som elver eller dyrkbare områder. Hussamlinger som naturlig hører med til tettstedet, tas med inntil en avstand på 400 meter fra tettstedskjernen.

Tettstedsavgrensingen er uavhengig av grunnkretsinndelingen, og kan også gå på tvers av kommuneinndelingen.

Kart over tettstedene i kommunen er med som vedlegg til heftet.

Tall for hvert enkelt tettsted er gitt i tabellene 26-28, under *Tettbygde strøk*.

4.3. Kjennemerker

4.3.1. Personkjennemerker

Alder

I fordelingen etter alder er den enkelte person gruppert etter alder pr. 31. desember 1990. (Alder = 1990

minus fødselsår.)

Arbeidsreiser - generelt

Arbeidsreiseopplysningene omfatter oppmøteplass, tallet på arbeidsreiser, reisetid og reisemåte (se dette). Kjennemerkene gjelder personer 16 år og over som *utførte* inntektsgivende arbeid i tellingsuka fra 27. oktober til 2. november og som hadde en *fast* oppmøteplass. Arbeidsreiseopplysningene gjelder reisen fra hjemstedet (registrert bosted) til arbeidsstedet.

Det ble lagt spesiell vekt på utformingen av arbeidsreisespørsmålene. Både i spørsmålsteksten og rettleidingen ble det forklart at *hjemstedet* er den boligadressen som vedkommende var registrert bosatt på ifølge Folkeregisteret 3. november 1990.

Arbeidsreiser - tallet på

Tallet på arbeidsreiser er det antall ganger oppgave-giver reiste *fra* hjemstedet *til* arbeidsstedet (én veg) i tellingsuka. Med *Hjemsted* menes alltid den boligadresse vedkommende er registrert bosatt på. For personer som bodde midlertidig på f.eks. hybel eller brakke denne uka, er reisen mellom hybel/brakke og arbeidssted ikke tatt med. Personer som arbeidet hjemme (f.eks. bønder), er gruppert til *reiste ikke*. Det samme gjelder personer som ikke var på hjemstedet i løpet av tellingsuka.

Arbeidstid

Tellingen har opplysninger om arbeidstid både i året (12-månedersperioden), og i tellingsuka fra 27. oktober - 2. november 1990. For uka er det dessuten skilt mellom vanlig/avtalt og faktisk arbeidstid.

Arbeidstid i året

Årlig arbeidstid er i FoB90 oppgitt som det samlede tallet på hele måneder vedkommende hadde arbeid, heltid og/eller deltid, i alle arbeidsforhold. Som heltid er regnet samlet arbeidstid på 30 timer eller mer i uka, noe som svarer til 120 timer eller mer over en 4-ukersperiode. Fravær er ikke trukket fra. Summen av måneder med heltids- og deltidsarbeid kan ikke overstige 12.

Arbeidstid i uka (vanlig/avtalt)

Den avtalte ukentlige arbeidstidstiden er oppgitt i timeverk og viser det timetallet den yrkesaktive har avtale om. For yrkesaktive som ikke hadde inngått avtale om en bestemt arbeidstid, gjelder oppgaven den gjennomsnittlige arbeidstiden. Det samme gjelder for personer med varierende arbeidstid eller for dem som

har skiftarbeid kombinert med friperioder. Faste forberedelser ut over ordinær arbeidstid er inkludert (lærere). Arbeidstid i flere arbeidsforhold skulle summeres. Betalt fravær er ikke trukket fra, mens tilfeldig merarbeid (sesongvariasjoner, overtid) derimot ikke er lagt til.

Arbeidstid i uka (utført)

Faktisk utført arbeidstid er oppgitt i timeverk. Overtid og annet ekstraarbeid er inkludert, men begrepet omfatter ikke fravær som skyldtes sykdom, ferie, permisjon med lønn o.l. Personer som ikke var på arbeid i tellingsuka, f.eks. på grunn av skift- eller turnusfridager, utførte ikke inntektsgivende arbeid denne uka.

Bosted

Se *Kommune* i avsnitt 4.2.

Bostedsstrøk (tettbygd - spredtbygd)

Se *Tettsted* i avsnitt 4.2.

Ekteskapelig status

Det er brukt fire hovedgrupperinger etter ekteskapelig status, nemlig ugifte, gifte, enker/enkemenn og separerte/skilte. Ekteskapelig status beskriver den formelle situasjonen, ikke faktiske samlivsforhold (samboere).

Familietype

Under omtalen av enheten *familie* (avsnitt 4.1 ovenfor) er det gjort rede for hvem som skal regnes til samme familie. På grunnlag av hvilke personer som inngår i familien og hva for ekteskapelig status de har, blir familiene inndelt i typer, slik:

Enslig	énpersonfamilie
Ektepar uten barn	familien inneholder et ektepar, men ingen ugifte, hjemmeboende barn.
Ektepar med barn	familien inneholder et ektepar, og parets ugifte, hjemmeboende barn uansett alder.
Mor/far med barn	familien inneholder mor eller far og deres ugifte, hjemmeboende barn uansett barnets alder.

Familietyper baserer seg på den formelle ekteskapelige statusen til personene i familien. I et sam-

boerpar utgjør hver av samboerne derfor sin egen familie.

Heltid/deltid

En person kommer i gruppa heltidsarbeid når summen av avtalt/vanlig arbeidstid i alle arbeidsforhold er 30 timer eller mer i uka (120 timer eller mer over en 4-ukersperiode).

Næring

Yrkesaktive personer 16 år og over er gruppert etter næring ut fra opplysninger om 12-månedersperioden. Kjennermerket er knyttet til det arbeidsforholdet som hadde lengst varighet. Det er ikke innhentet særskilte oppgaver om næring for tellingsuka fra 27. oktober til 2. november.

Næringsgrupperingen er foretatt etter 1983-utgaven av Standard for næringsgruppering (Standarder for norsk statistikk 2). Standarden er et fem-sifret pyramidisk system der hvert siffer angir et grupperingsnivå.

FoB80 ble gruppert etter den forrige utgaven av næringsstandard (utgitt i 1978). De viktigste endringene fra denne utgaven finnes under Detaljhandel. Standardendringene har ingen betydning for sammenlignbarheten med forrige telling for næring på 1-sifret nivå.

Næringsgrupperingen kan etter mindre modifikasjoner på tabellnivå sammenlignes med International Standard Industrial Classification of all Economic Activities (ISIC) av 1968.

FN vedtok en ny versjon av ISIC i 1989. Den nye versjonen vil etter hvert bli innarbeidet i næringsstandard i de fleste land i Europa. Når den nye standarden blir innført i Norge, vil folketellingsmaterialet få næringskoder etter ISIC -89 i tillegg til de nåværende.

Oppmøteplass på arbeid

Oppmøteplassen er det stedet hvor oppgavegiver møtte fram ved arbeidshagens start. Grupperingskriterium er kommune. Personer som møtte på ulike steder, var til sjøs e.l., har ikke fast oppmøteplass.

Reisemåte til arbeidet

Reisemåten gjelder de transportmidlene vedkommende til vanlig brukte på arbeidsreisen (én veg).

Reisetid til arbeidet

Reisetiden er tiden det tar å komme *fra* hjemstedet (registrert boligadresse) *til* arbeidsstedet (én veg). I reisetiden er gangtid og ventetid under reisen regnet

med. Det samme gjelder faste gjøremål, f.eks. å bringe barn til barnehage. Tilfeldige gjøremål og forsinkelser inngår derimot ikke.

For pendlere som bodde midlertidig utenfor hjemmet (hybel, brakke), er reisetiden regnet fra hjemstedet og fram til arbeidsstedet.

Spredtbygd/tettbygd strøk

Se *Tettsted* i avsnitt 4.2.

Utdanning

Utdanningsopplysningene i publikasjonen er hentet fra datafil over befolkningens høyeste utdanning pr. 1. oktober 1990, såkalt omkodet utgave (grupperingen av grunnleggende fagutdanning fullført før skoleåret 1972/73 er også basert på 9-årig grunnskole og plassert på klassetrinn 10, nivå 3).

Opplysningene om utdanning fullført i utlandet etter 1. november 1980 er noe mangelfulle i data-materialet. Dette gjelder blant annet utdanning fullført av nordmenn som har studert i utlandet. Utdanningsopplysninger om de fleste innvandrere til Norge etter 1980 er tilført datamaterialet for utvalgskommuner fra en egen spørreundersøkelse blant personer født i utlandet.

Fra og med 1987 blir det i all utdanningsstatistikk fra SSB brukt 6-sifrede utdanningskoder, etter Standard for utdanningsgruppering - Revidert 1989 (Standarder for norsk statistikk 7). Standarden er bygd opp som et pyramidisk klassifikasjonssystem. Utdanningene er først ordnet i grove grupper etter (samlet) varighet ved normal studieprogresjon. Gruppene kalles *utdanningsnivåer*. Innenfor hvert nivå er utdanningene delt opp etter *fagfelt* og *faggrupper*. En del utdanninger som tidligere var plassert på for lavt nivå, har skiftet nivå ved overgang til revidert standard. De største gruppene er ingeniør- og helsefagutdanninger.

Resultatene fra utdanningsstatistikken blir nå presentert etter omkodet utdanningskode (se ovenfor), mens folketellingen i 1980 er basert på uomkodet versjon av den gamle standarden. Derfor er ikke resultatene fra de to tellingene sammenlignbare. SSB kan lage sammenlignbar statistikk på *grovt* nivå (grupper av utdanningsnivåer) ved å dele inn FoB80 etter ny standard og kode om all grunnleggende fagutdanning til 9 år. Slik statistikk må utføres som betalt oppdrag.

Yrke

Yrkesaktive personer 16 år og over er gruppert etter yrke ut fra opplysninger om 12-månedersperioden. Kjennermerket er knyttet til det arbeidsforholdet som hadde lengst varighet. Det er ikke innhentet særskilte oppgaver om yrke for tellingsuka fra 27. oktober til 2. november.

Grunnlaget for yrkesgrupperingen er Standard for yrkesgruppering i offentlig norsk statistikk (utgitt av Arbeidsdirektoratet i 1965). Standarden blir ofte omtalt som NYK (Nordisk yrkesklassifisering). Til folketellingen i 1980 ble standarden ajourført av SSB ved at nye yrkesbetegnelser ble plassert inn på sitt riktige sted i systemet, en del yrkesgrupper ble slått sammen og noen ble splittet i flere grupper. Etter 1980 har SSB fortsatt ajourføringen med nye yrkesbetegnelser.

Yrke i folketellingen er kodet med tre av standardens i alt fem siffer.

Yrke er kodet på samme måte og etter samme standard både i FoB80 og FoB90, slik at det er mulig å sammenligne yrkesstatistikk mellom de to tellingene.

NYK og dermed tellingen er bare i begrenset grad sammenlignbar med den nyeste (1988) utgaven av International Standard Classification of Occupations (ISCO). Derimot er det godt samsvar med forrige ISCO (1958, revidert i 1968). Det er denne versjonen som pr. 1990 blir brukt i de fleste europeiske land.

Yrkesaktivitet

I FoB90 er det innhentet oppgaver om yrkesaktiviteten både for de siste 12 månedene (3. november 1989 til 2. november 1990) og for den siste uka før tellingstidspunktet (27. oktober - 2. november 1990).

Som yrkesaktive er regnet personer 16 år og over som *hadde* inntektsgivende arbeid i minst 100 timer i 12-månedersperioden. Inntektsgivende arbeid er alt arbeid som blir utført mot betaling i form av lønn, inntekt av egen virksomhet, provisjon, honorarer o.l. Deltidsarbeid, vikararbeid, pass av barn, feriejobber o.l. er også med. Det samme gjelder sykefravær, ferie, permisjon med lønn o.l. Ved folketellingen i 1980 skulle slikt fravær ikke regnes med. Arbeid som familiemedlem uten fast lønn i familiebedrift (f.eks. butikk, gårdsbruk) og verneplikts-/siviltjeneste er også regnet som yrkesaktivitet.

De som var yrkesaktive i 12-månedersperioden svarte også på om de hadde inntektsgivende arbeid av minst 1 times varighet i uka 27. oktober til 2. november 1990. Ved folketellingen i 1980 måtte en ha utført minst én times arbeid for å bli regnet som yrkesaktiv i uka. Tellingene i 1980 og 1990 kan sammenlignes fordi FoB90 også kan fordele de yrkesaktive etter utført arbeidstid i uka.

Yrkesstatus

Yrkesaktive personer 16 år og over er gruppert etter yrkesstatus ut fra arbeidsforholdet de oppgav for 12-månedersperioden. Det er ikke innhentet særskilte oppgaver om yrkesstatus for tellingsuka fra 27. oktober til 2. november.

Personer (også medeiere) som arbeidet i firmaer organisert som aksjeselskap, andelslag eller annen selskapsform med begrenset ansvar, er alltid regnet som ansatte.

En person er regnet som selvstendig dersom vedkommende drev virksomhet alene for egen regning eller sammen med andre med ubegrenset ansvar (f.eks. i ansvarlig selskap).

Gruppen *Familiemedlem uten fast lønn i familiebedrift* omfatter personer som arbeidet i familievirksomhet uten fast lønn, og som verken var eier eller medeier i virksomheten. Et familiemedlem uten fast lønn kan imidlertid ha lønn for arbeidet i form av kost og losji, andel av overskott e.l.

Der ektefeller arbeidet i felles virksomhet (f.eks. gårdsbruk) som ikke var organisert som aksjeselskap e.l., er den ene ektefellen regnet som selvstendig og den andre som familiemedlem uten fast lønn, med mindre begge ektefellene var registrert som eiere av virksomheten.

4.3.2. Boligkjennemerker

Boligkjennemerkene gjelder bare for privatboliger og personer i privathusholdninger.

Areal

Boligens areal er det samlede arealet av rom på 6 m² eller mer som blir brukt til boligformål. I tillegg er også entré, ganger, trapperom, vaskerom o.l. med i arealet.

Bosatte pr. bolig

Bosatte pr. bolig er lik tallet på bosatte i privatboliger

dividert med tallet på boliger i alt.

Byggeår

Byggeåret er det året da minst halvparten av boligene i huset var ferdig til innflytting. For hus som er ombygd, er det oppgitt opprinnelig byggeår.

Eie-/leieform

Som *eiere* er også regnet personer som har boret ved aksje eller andel.

Som *leie for et avgrenset tidsrom* er regnet leieavtaler som løper til en bestemt dato, også framleie. Boliger stilt til disposisjon gjennom arbeidsforhold for en avgrenset tidsperiode er derimot regnet med blant *tjenesteboliger*.

Leie av boligen på *Andre vilkår* gjelder f.eks. ved leiekontrakt ifølge husleieloven, muntlig leieavtale eller kåravtale. Obligasjonsleilighet og trygdeleilighet er også tatt med her.

Etasjeplassering

Etasjeplasseringen viser i hvilken av bygningens etasjer boligen har rom til boligformål. For boliger som går over flere plan, er alle etasjer oppgitt.

Hustype

En *enebolig* ligger fritt med minst en halv meters avstand til neste bygning. Den kan også inneholde en hybelleilighet, og ett eller flere rom kan være i bruk som hybel.

Våningshus tilknyttet gårdsdrift omfatter alle typer bolighus på gårdsbruket.

Et *hus i kjede* (også enebolig i kjede) er forbundet med et annet hus med bod, garasje/carport, svalgang e.l.

I et *terrassehus* er leilighetene bygd sammen i en skråning der flere av leilighetene har terrasse på hele eller deler av taket til leiligheten under.

Terrasseblokk er regnet som blokk og ikke som terrassehus.

Annet boligbygg med mindre enn tre etasjer omfatter for eksempel firemannsbolig, enebolig med mindre enn en halv meters avstand mellom husene o.l.

Leiligheten ligger i et *forretningsbygg* eller i et *bygg for felleshusholdning* dersom mindre enn halvparten av golvarealet i huset brukes til privatbolig.

I noen tabeller er hus i kjede, terrassehus og annet boligbygg med mindre enn tre etasjer slått sammen og gitt betegnelsen *småhus*.

Kjøkken

Kjøkken er den delen av boligen der det er installert utstyr til matlaging. Kjøkkenet kan være et eget rom, men trenger ikke å være det (åpne løsninger).

Dersom flere boliger har felles kjøkken, f.eks. hybler i et hybelbygg, er alle boligene regnet å være uten kjøkken.

I størrelsen på kjøkkenet er også medregnet golvplass til benker og skap.

Oppvarmingskilde

I FoB90 er alle oppvarmingskilder i boligen tatt med, mens det ved forrige telling bare var den viktigste som ble registrert.

Plan i boligen

Boligen er regnet å ligge på ett plan dersom kjøkken, bad/dusj, wc og minst ett beboelsesrom er i samme etasje uten trapper imellom.

Tilgjengelighet

Som et mål for boligens tilgjengelighet er det nytt et en inndeling etter plan i boligen, boligens etasjeplassering i bygningen og om huset har heis.

Rom - tallet på

Tallet på rom inkluderer beboelsesrom på 6 m² eller mer som kan brukes året rundt. Kjøkken, bad, wc, vaskerom, gang o.l. er ikke med, og heller ikke rom som bare blir brukt til næringsvirksomhet.

Rom pr. bolig

er summen av alle rom dividert med tallet på boliger. I FoB90 er det ikke innhentet spesifiserte oppgaver over tallet på rom i boliger med ni eller flere rom. I oppgavene for *rom i alt* er tallene for antall rom i boliger med ni eller flere rom derfor beregnet ut fra et gjennomsnittstall. Data fra Boforholdsundersøkelsen 1988 er brukt som beregningsgrunnlag.

4.3.3. Husholdningskjennemerker

Husholdningskjennemerkene gjelder for privathusholdninger og personer registrert bosatt i privathusholdninger.

Avfallssortering (kildesortering)

Oppgavene over avfallssortering viser utvalgte avfallstyper som blir sortert ut fra husholdningsavfallet og levert/hentet etter at de er sortert ut. Hver husholdning kunne krysse av for flere typer utsortert avfall. Noen husholdninger sorterer flere typer avfall. Derfor blir summen av husholdninger etter avfallstype større enn tallet på husholdninger som sorterer avfall i alt.

Bil - antall i husholdningen

Med å disponere bil menes å eie/leie bil eller ha mulighet til privat bruk av firmabil. Stasjonsvogn, kombinert bil og varebil som blir brukt til privatkjøring, er også regnet med i tallet på biler.

Familier - antall i husholdningen

Se *Familie* i avsnitt 4.1 og *Familietype* i avsnitt 4.3.

Husholdningstype (tallet på barn i husholdningen)

I tabellene er husholdningene delt inn i énperson- og flerpersonhusholdninger. Flerpersonhusholdninger er videre delt inn i husholdninger med og uten barn.

Vårt begrep *Barn* omfatter ugifte hjemmeboende barn under 18 år som er registrert bosatt i familien til minst én av foreldrene eller andre foresatte. Eldre barn som bor hjemme, er ikke regnet inn i tallet på barn i husholdningen. Husholdninger der alle de hjemmeboende barna er 18 år eller eldre, blir derfor regnet til gruppen flerpersonhusholdninger uten barn.

Privat-/felleshusholdning

Gruppen *Privathusholdning* omfatter alle personer som er registrert bosatt i samme privatbolig.

Beboere (forpleide) som er registrert bosatt i aldershjem, pleiehjem, barnehjem o.l., tilhører en *Felleshusholdning*. I utvalgskommunene er bare personer 67 år og over regnet som bosatte i felleshusholdninger. Det er ikke innhentet husholdnings- og boligopplysninger for felleshusholdningene.

5. Merknader til tabellene

Tabell 1

Tabell 1 tar sikte på å gi sammenlignbare tall tilbake til 1875 etter kommuneinndelingen i 1990.

Over et så langt tidsrom har det imidlertid skjedd så mange endringer i kommuneinndelingen at det for mange kommuner kan være vanskelig å gi sammenlignbare tall for hele perioden.

I enkelte tilfeller er endringene i kommuneinndelingen relativt store. Der har vi satt tallene i parentes for å markere at folkemengden er beregnet. Beregningene er foretatt av Norsk samfunnsvitenskapelig datatjeneste (NSD). Nærmere dokumentasjon får du ved å henvende deg dit.

I 1962 ble en del av Enebakk (Enebakneset) overført til Fet.

Tabellene 18, 25 og 27

I tabellene nytter vi de anslag på kommunenivå som gir den beste påliteligheten, og som samtidig sikrer konsistens mellom de trykte tabellene. For tabellene 18, 25 og 27 fører dette til at tallene i tabellen ikke summerer seg opp til resultatene slik de framkommer i "I alt"-linjen. Årsaken til dette er at "I alt"-tallene er beregnet med bakgrunn i registerdata, mens de øvrige tallene i tabellene er beregnet bare ved enkel oppblåsing av skjemautilvalget.

Vernepliktige - konsekvenser for sysselsettingstall
Oppgaver over de vernepliktige og sivilt tjenestepiktige er innhentet gjennom Forsvarets overkommando og Siviltjenesteadministrasjonen.

På grunn av rapporteringsrutinene var ikke alle oppgavene kommet inn da heftene for fulltellings-

kommunene ble produsert. Mangelfulle opplysninger om vernepliktige er omtalt under punkt 5 i disse heftene.

Tabellnummerering

I denne publikasjonen har det vært nødvendig å gjøre en del endringer i tabellene i forhold til i heftene for fulltellingskommunene. Dette skyldes usikkerhetsnivået i utvalgstillene. Tabeller som har endringer av noe omfang, er delt i to. For å gjøre det lettere å sammenligne fulltellings- og utvalgshefter, har slike tabeller fått tabellnummer som tilsvarer nummeret i fulltellingsheftet som hovednummer. I tillegg har tabellen fått et undernummer etter punktum, f.eks. tabell 6.1 og 6.2. I tabeller med undernummer 1 er endringene i hovedsak gjort i forspalten (tabellens linjer). Tabeller med undernummer 2 vil ha endringene i tabellhodet (tabellens kolonner).

I tabellene 3 og 8 er det noe større endringer fordi tabellene er spesielt krevende å utarbeide i den form de har i fulltellingsheftet. De blir derfor utarbeidet i en mer fullstendig utgave senere og kan fås ved henvendelse til SSB, Folketellingsprosjektet.

Tabellene 22 og 23 utgår i utvalgsheftene.

Avrunding av tall

Når en beregner totaltall på grunnlag av et utvalg, vil en vanligvis ende opp med desimaltall som resultat.

Tallene som publiseres er avrundet til nærmeste hele tall, noe som fører til avvik. Et oppgitt sumtall vil ikke alltid stemme med summen av de enkelte tallene i tabellen. Avviket er sjelden stort, oftest 1 eller 2. Tilsvarende avvik vil også kunne forekomme mellom sumtall i de ulike tabellene.

Tabell 1. Folkemengde¹ ved folketellingene 1875-1990, etter kommunegrenser pr. 3. november 1990

År	Folke- mengde	År	Folke- mengde	År	Folke- mengde	År	Folke- mengde
1875 ...	(3476)	1920 ...	(2947)	1960 ...	3469	1980 ...	6551
1900 ...	(2728)	1946 ...	(3147)	1970 ...	4959	1990 ...	8062

¹ Tall i parentes er beregnede tall fra NSD, se tekstdelen.

Kilde: Folketellinger, materiale i SSB og Norsk samfunnsvitenskapelig datatjeneste (NSD).

Tabell 2. Folkemengde etter kjønn, ekteskapelig status og alder. 3. november 1990

Alder	I alt	Menn					Kvinner				
		I alt	Ugifte	Gifte	Enkemenn	Separerte og skilte	I alt	Ugifte	Gifte	Enker	Separerte og skilte
I alt	8062	4113	2032	1779	71	231	3949	1716	1770	240	223
0 - 4	580	293	293	-	-	-	287	287	-	-	-
5 - 9	559	264	264	-	-	-	295	295	-	-	-
10 - 14	633	344	344	-	-	-	289	289	-	-	-
15 - 19	761	394	394	-	-	-	367	367	-	-	-
20 - 24	652	344	323	20	-	1	308	260	47	-	1
25 - 29	564	275	169	99	-	7	289	107	161	-	21
30 - 34	636	318	96	194	-	28	318	46	238	1	33
35 - 39	650	353	47	265	1	40	297	18	240	1	38
40 - 44	760	393	28	314	2	49	367	13	315	3	36
45 - 49	658	330	15	275	3	37	328	4	269	15	40
50 - 54	378	206	9	168	4	25	172	6	141	8	17
55 - 59	281	144	7	117	7	13	137	2	102	16	17
60 - 64	240	120	11	96	5	8	120	2	85	27	6
65 - 69	233	113	7	91	7	8	120	5	80	30	5
70 - 74	194	92	8	70	9	5	102	4	56	37	5
75 - 79	149	71	9	42	13	7	78	5	27	43	3
80 - 84	88	39	2	21	14	2	49	3	8	38	-
85 - 89	26	13	5	5	2	1	13	1	1	11	-
90 -	20	7	1	2	4	-	13	2	-	10	1
0 - 6	795	406	406	-	-	-	389	389	-	-	-
7 - 12	716	350	350	-	-	-	366	366	-	-	-
13 - 15	411	219	219	-	-	-	192	192	-	-	-
16 - 19	611	320	320	-	-	-	291	291	-	-	-
20 - 44	3262	1683	663	892	3	125	1579	444	1001	5	129
45 - 66	1645	844	46	691	23	84	801	15	625	77	84
67 -	622	291	28	196	45	22	331	19	144	158	10
16 - 24	1263	664	643	20	-	1	599	551	47	-	1
25 - 39	1850	946	312	558	1	75	904	171	639	2	92
40 - 66	2405	1237	74	1005	25	133	1168	28	940	80	120
16 - 29	1827	939	812	119	-	8	888	658	208	-	22
30 - 49	2704	1394	186	1048	6	154	1310	81	1062	20	147
50 - 66	987	514	31	416	20	47	473	11	356	62	44

Tabell 3. Hovedtall for utdanning. Personer 16-66 år etter yrkesaktivitet, kjønn og utdanning¹. 3. november 1989 - 2. november 1990

Høyeste utdanning	I alt	Ikke yrkesaktive	Yrkesaktive			Prosent yrkesaktive		
			I alt	Menn	Kvinner	I alt	Menn	Kvinner
I alt	5518	1250	4268	2410	1858	77,3	84,7	69,6
Barne- og ungdomsskolenivå, 1-9 år i alt	1637	554	1083	635	448	66,2	74,6	57,0
Folkeskoleutdanning	456	210	246	142	104	53,9	59,9	47,5
9-årig ungdomsskole	755	276	479	314	165	63,4	72,2	51,6
Ungdomsskolenivå ellers	426	68	358	179	179	84,0	100,0	72,5
Gymnasnivå I, 10 år, i alt	1575	304	1270	592	678	80,6	92,6	72,5
Allment fagfelt	404	53	351	141	210	86,9	100,0	79,8
Industri, håndverk og teknikk	402	67	335	287	(48)	83,3	88,3	(62,3)
Samferdsel	32	:	:	:	:	:	:	:
Helsevern	67	:	53	:	53	79,1	:	80,3
Jordbruk, skogbruk og fiske	31	:	(31)	(25)	:	(100,0)	(100,0)	:
Gymnasnivå I ellers	639	153	486	134	352	76,1	100,0	69,7
Gymnasnivå II, 11 - 12 år, i alt	1319	183	1128	733	395	85,5	88,1	82,5
Allment fagfelt	424	83	341	161	180	80,4	86,1	75,9
Administrasjon og økonomi	247	(33)	214	108	106	86,6	85,7	87,6
Industri, håndverk og teknikk	429	(43)	386	365	:	90,0	91,0	:
Samferdsel	39	:	(31)	(31)	:	(79,5)	(100,0)	:
Helsevern	26	:	(26)	:	(26)	(100,0)	:	(100,0)
Jordbruk, skogbruk og fiske	57	:	49	(37)	:	86,0	(82,2)	:
Tjenesteyting og forsvar	75	:	59	(24)	(35)	78,7	(68,6)	(87,5)
Gymnasnivå II ellers	22	:	:	:	:	:	:	:
Universitets- og høgskolenivå I, 13 - 14 år, i alt	407	79	328	204	124	80,6	96,7	63,3
Undervisning	48	:	(48)	:	(33)	(100,0)	:	(100,0)
Administrasjon, økonomi, samfunnsvitenskap og jus	117	:	117	62	55	100,0	100,0	100,0
Naturvitenskap og teknikk	113	:	91	91	:	80,5	92,9	:
Helsevern	56	:	(39)	:	(36)	(69,6)	:	(67,9)
Universitets- og høgskolenivå I ellers	73	(40)	(33)	(33)	:	(45,2)	(100,0)	:
Universitets- og høgskolenivå II, III og forskernivå, over 14 år, i alt	262	:	251	155	96	95,8	69,5	96,0
Undervisning	104	:	104	(43)	61	100,0	(100,0)	100,0
Administrasjon, økonomi, samfunnsvitenskap og jus	38	:	(34)	(30)	:	(89,5)	(100,0)	:
Naturvitenskap og teknikk	59	:	52	52	:	88,1	100,0	:
Universitets- og høgskolenivå II, III og forskernivå ellers	61	:	61	(30)	(31)	100,0	(100,0)	(100,0)
Uoppgitt, ingen utdanning og utdanning på førskolenivå	318	122	196	90	106	61,6	57,0	66,3

¹ Høyeste fullførte utdanning pr. 1. oktober 1990.

Tabell 4. Personer 16 år og over. Hovedtall for yrkesaktivitet i året 3. november 1989 - 2. november 1990

	I alt	Ikke yrkesaktive	Yrkesaktive			Prosent yrkesaktive		
			I alt	Menn	Kvinner	I alt	Menn	Kvinner
I alt	6140	1826	4314	2435	1879	70,3	77,6	62,6
Alder								
16-19	611	351	260	166	94	42,6	51,9	32,3
20-24	652	80	572	311	261	87,7	90,4	84,7
25-29	564	118	446	245	201	79,1	89,1	69,6
30-39	1286	213	1073	604	469	83,4	90,0	76,3
40-49	1418	171	1247	684	563	87,9	94,6	81,0
50-59	659	126	533	305	228	80,9	87,1	73,8
60-66	328	189	139	96	(43)	42,4	58,5	(26,2)
67-69	145	110	(35)	:	:	(24,1)	:	:
70-	477	466	:	:	:	:	:	:
Ekteskapeleg status								
Ugifte	1826	629	1197	765	432	65,6	72,4	56,2
Gifte	3549	869	2680	1479	1201	75,5	83,1	67,9
Før gifte	765	328	437	190	247	57,1	62,9	53,3
Familietype								
Enslige	1078	423	655	422	233	60,8	69,0	50,0
Ektepar uten ugifte barn	948	449	499	291	208	52,6	61,4	43,9
Ektepar med ugifte barn	3457	757	2700	1537	1163	78,1	84,9	70,7
Mor/far med ugifte barn	657	198	459	184	275	69,9	76,3	66,1

Tabell 5. Hovedtall for yrkesaktive i året 3. november 1989 - 2. november 1990

	I alt	Menn				Kvinner				Prosent
		I alt	Av dette			I alt	Av dette			
			16-29	30-49	50-66		16-29	30-49	50-66	
I alt	4314	2435	722	1288	401	1879	556	1032	271	100,0
Næring										
Jordbruk, skogbruk, fiske og fangst	137	103	(40)	(42)	:	(34)	:	:	:	3,2
Oljeutvinning og bergverksdrift	:	:	:	:	:	:	:	:	:	:
Industri	503	368	94	204	71	135	(33)	82	:	11,7
Kraft- og vannforsyning	52	(29)	:	:	:	(23)	:	:	:	1,2
Bygge- og anleggsvirksomhet	447	399	156	177	63	(48)	:	(29)	:	10,4
Varehandel, hotell- og restaurantvirksomhet	981	577	226	266	79	404	129	200	75	22,7
Transport, lagring, post og telekommunikasjoner	439	292	(37)	145	100	147	(43)	80	(25)	10,2
Bank- og finansieringsvirksomhet, forsikringsvirksomhet, eiendomsdrift og forretningsmessig tjenesteyting	392	174	(42)	132	:	218	91	123	:	9,1
Offentlig, sosial og privat tjenesteyting	1356	484	124	302	59	872	225	509	123	31,4
Yrkesfelt										
Teknisk, vitenskapelig, humanistisk og kunstnerisk arbeid	802	404	(73)	276	:	398	:	276	:	18,6
Administrasjons- og forvaltningsarbeid, bedrifts- og organisasjonsledelse	204	(125)	:	(85)	:	(79)	:	:	:	4,7
Kontorarbeid	583	(128)	:	(72)	:	455	162	268	:	13,5
Handelsarbeid	615	319	(115)	155	:	296	(99)	(134)	:	14,2
Jordbruks-, skogbruks- og fiskearbeid	(124)	(98)	:	:	:	:	:	:	:	(2,9)
Gruve- og sprengingsarbeid m.m.	:	:	:	:	:	:	:	:	:	:
Transport- og kommunikasjonsarbeid	390	234	:	(120)	:	156	:	(92)	:	9,0
Industri-, bygge- og anleggsarbeid	1029	952	322	464	151	(78)	:	:	:	23,8
Servicearbeid og militært arbeid	555	163	:	(85)	:	392	(139)	177	(69)	12,9
Yrkesstatus										
Ansatt	3927	2142	683	1139	300	1785	527	997	246	91,0
Selvstendig	363	294	:	149	(101)	(69)	:	:	:	8,4
Familiemedlem uten fast lønn	:	:	:	:	:	:	:	:	:	:
Arbeidstid i året¹										
Bare heltid, i alt	3281	2250	619	1249	368	1031	357	503	157	76,0
Bare deltid, i alt	881	(120)	(69)	:	:	761	166	480	(107)	20,4
Både heltid og deltid, i alt	155	:	:	:	:	(89)	:	:	:	3,6
Yrkesaktiv i 12 måneder										
Heltid	2679	1816	340	1142	335	863	252	460	(145)	62,0
Deltid	574	:	:	:	:	540	(96)	367	(69)	13,3
Både heltid og deltid i perioden	(68)	:	:	:	:	:	:	:	:	(1,6)
Yrkesaktiv 6-11 måneder	584	262	154	(79)	:	322	(136)	(134)	:	13,5
Yrkesaktiv 1- 5 måneder	413	291	194	:	:	(122)	(73)	:	:	9,6
Avtalt arbeidstid i uka										
Ikke yrkesaktiv i uka	455	271	175	:	:	184	(97)	:	:	10,5
1-19 timer	436	:	:	:	:	370	(81)	239	:	10,1
20-29 timer	270	:	:	:	:	239	:	155	:	6,3
30-39 timer	2139	1300	280	806	214	839	247	479	(113)	49,6
40 timer og over	1014	766	219	417	(131)	247	(98)	(105)	:	23,5

¹ Heltid er samlet arbeidstid på 30 timer eller mer i uka (alle arbeidsforhold), noe som svarer til 120 timer eller mer over en fireukersperiode.

Tabell 6.1. Yrkesaktive 16 år og over, etter alder og næring/yrkesfelt. 3. november 1989 - 2. november 1990

	I alt	Alder							Prosent	
		6-19	20-24	25-29	30-39	40-49	50-59	60-66		67-
I alt	4314	260	572	446	1073	1247	533	139	(46)	100,0
Næring										
Jordbruk, skogbruk, fiske og fangst	137	:	:	:	(29)	(23)	(35)	:	:	3,2
Oljeutvinning og bergverksdrift	:	:	:	:	:	:	:	:	:	:
Industri	503	(24)	49	54	120	166	(47)	(44)	:	11,7
Kraft- og vannforsyning	52	:	:	:	:	:	:	:	:	1,2
Bygge- og anleggsvirksomhet	447	(24)	93	58	112	94	(37)	(26)	:	10,4
Varehandel, hotell- og restaurantvirksomhet	981	96	168	91	182	284	130	(24)	:	22,7
Transport, lagring, post og telekommunikasjoner	439	:	49	:	129	96	103	:	:	10,2
Bank- og finansieringsvirksomhet, forsikringsvirksomhet, eiendomsdrift og forretningsmessig tjenesteyting	392	(30)	57	(46)	118	137	:	:	:	9,1
Offentlig, sosial og privat tjenesteyting	1356	55	149	145	382	429	158	(24)	:	31,4
Yrkesfelt										
Teknisk, vitenskapelig, humanistisk og kunstnerisk arbeid	802	:	:	:	269	283	(99)	:	:	18,6
Administrasjons- og forvaltningsarbeid, bedrifts- og organisasjonsledelse	204	:	:	:	(69)	:	:	:	:	4,7
Kontorarbeid	583	:	(79)	(92)	167	173	:	:	:	13,5
Handelsarbeid	615	:	(105)	:	(111)	179	(106)	:	:	14,2
Jordbruks-, skogbruks- og fiskearbeid	(124)	:	:	:	:	:	:	:	:	(2,9)
Gruve- og sprengningsarbeid m.m.	:	:	:	:	:	:	:	:	:	:
Transport og kommunikasjonsarbeid	390	:	:	:	(116)	(96)	(68)	:	:	9,0
Industri-, bygge- og anleggsarbeid	1029	(68)	177	(114)	210	282	(110)	:	:	23,8
Servicearbeid og militært arbeid	555	:	(82)	(67)	(118)	(143)	(69)	:	:	12,9

Tabell 6.2. Yrkesaktive 16 år og over, etter kjønn/alder/arbeidstid i året og næring/yrkesfelt. 3. november 1989 - 2. november 1990

	I alt	Kjønn		Alder				Yrkesaktiv i		
		Menn	Kvinner	16-29	30-49	50-66	67-	12 måneder	6-11 måneder	1-5 måneder
I alt	4314	2435	1879	1278	2320	672	(46)	3321	584	413
Næring										
Jordbruk	97	63	(34)	:	(33)	(33)	:	(76)	:	:
Skogbruk	(40)	(40)	:	:	:	:	:	:	:	:
Fiske og fangst	:	:	:	:	:	:	:	:	:	:
Oljeutvinning og bergverksdrift	:	:	:	:	:	:	:	:	:	:
Industri i alt	503	368	135	123	287	94	:	441	:	:
Næringsmiddel-, drikkevare- og tobakksindustri	57	49	:	:	:	(32)	:	:	:	:
Tekstil-, beklednings-, lær- og lærvareindustri	(23)	:	:	:	:	:	:	:	:	:
Trevareindustri	(27)	:	:	:	(23)	:	:	:	:	:
Treforedling, grafisk industri og forlagsv.	166	105	61	74	75	:	:	(139)	:	:
Kjemisk industri, mineralolje-, kull-, gummi- og plastindustri	(27)	:	:	:	:	:	:	:	:	:
Keramikk- og glassindustri, mineralske produkter ellers	:	:	:	:	:	:	:	:	:	:
Metallindustri	:	:	:	:	:	:	:	:	:	:
Verkstedindustri	183	170	:	(28)	129	(26)	:	154	:	:
Industri ellers	:	:	:	:	:	:	:	:	:	:
Kraft- og vannforsyning	52	(29)	(23)	:	:	:	:	:	:	:
Bygge- og anleggsvirksomhet	447	399	(48)	176	204	62	:	265	(143)	:
Varehandel	929	563	366	331	447	146	:	749	(98)	(82)
Hotell- og restaurantdrift	52	:	(38)	(28)	:	:	:	:	:	:
Landtransport	244	187	57	(27)	136	81	:	205	:	:
Sjøtransport	(41)	(33)	:	:	:	:	:	:	:	:
Transport ellers, lagring, post og telekommunikasjoner	154	72	82	(47)	72	(25)	:	(119)	:	:
Bank- og finansieringsvirksomhet	120	(32)	88	52	67	:	:	(102)	:	:
Forsikringsvirksomhet, eiendomsdrift og forretningsmessig tjenesteyting	272	142	130	78	188	:	:	212	:	:
Offentlig administrasjon, forsvar, politi og rettsvesen	328	176	152	102	194	(31)	:	264	:	:
Renovasjon og rengjøring	(48)	(23)	(25)	(26)	:	:	:	:	:	:
Undervisning og forskningsvirksomhet	231	82	149	(28)	160	(44)	:	199	:	:
Helse- og sosialtjenester	610	114	496	146	364	92	:	450	(122)	:
Kulturell tjenesteyting, underholdning og sport ..	(41)	:	(25)	:	:	:	:	:	:	:
Personlig tjenesteyting	98	73	(25)	(26)	64	:	:	(72)	:	:
Yrkesfelt										
Teknisk, vitenskapelig, humanistisk og kunstnerisk arbeid	802	404	398	(137)	551	(106)	:	672	(103)	:
Administrasjons- og forvaltningsarbeid, bedrifts- og organisasjonsledelse i alt	204	(125)	(79)	:	(134)	:	:	204	:	:
Offentlig administrasjons- og forvaltningsarbeid	(91)	:	:	:	:	:	:	(91)	:	:
Bedrifts- og organisasjonsledelse	(113)	(85)	:	:	(86)	:	:	(113)	:	:
Kontorarbeid	583	(128)	455	204	340	:	:	464	:	(72)
Handelsarbeid	615	319	296	214	289	(112)	:	476	(87)	:
Jordbruks-, skogbruks- og fiskearbeid	(124)	(98)	:	:	:	:	:	(92)	:	:
Gruve- og sprengningsarbeid m.m.	:	:	:	:	:	:	:	:	:	:
Transport og kommunikasjonsarbeid	390	234	156	(97)	212	(82)	:	313	:	:
Industri-, bygge- og anleggsarbeid i alt	1029	952	(78)	359	492	163	:	736	179	(115)
Jern- og metallvarearbeid	266	266	:	(78)	150	:	:	231	:	:
Elektroarbeid	150	150	:	:	(71)	:	:	(130)	:	:
Trearbeid	170	163	:	:	(73)	:	:	(87)	:	:
Næringsmiddelarbeid	:	:	:	:	:	:	:	:	:	:
Maskin- og motordrift	(67)	(67)	:	:	:	:	:	:	:	:
Laste-, losse- og lagerarbeid	(119)	(98)	:	(81)	:	:	:	:	:	:
Industri-, bygge- og anleggsarbeid ellers	231	188	:	:	(138)	:	:	169	:	:
Servicearbeid og militært arbeid	555	163	392	194	261	(87)	:	364	(111)	(81)

Tabell 7.1. Yrkesaktive 16 år og over, etter arbeidstid i året og kjønn/næring/yrkesfelt. 3. november 1989 - 2. november 1990

	I alt	Yrkesaktiv i 12 måneder			Yrkesaktiv i 6-11 måneder			Yrkesaktiv i 1-5 måneder		
		Heltid ¹	Deltid ¹	Både heltid og deltid i perioden	Heltid	Deltid	Både heltid og deltid i perioden	Heltid	Deltid	Både heltid og deltid i perioden
I alt	4314	2679	574	(68)	329	193	:	271	(114)	:
Kjønn										
Menn	2435	1816	:	:	208	:	:	225	:	:
Kvinner	1879	863	540	:	(121)	153	:	:	(68)	:
Næring										
Jordbruk, skogbruk, fiske og fangst	137	(76)	:	:	:	:	:	:	:	:
Oljeutvinning og bergverksdrift	:	:	:	:	:	:	:	:	:	:
Industri	503	386	:	:	:	:	:	:	:	:
Kraft- og vannforsyning	52	:	:	:	:	:	:	:	:	:
Bygge- og anleggsvirksomhet	447	236	:	:	(101)	:	:	:	:	:
Varehandel, hotell- og restaurantvirksomhet	981	626	(134)	:	:	(69)	:	:	:	:
Transport, lagring, post og telekommunikasjoner	439	312	:	:	:	:	:	:	:	:
Bank- og finansieringsvirksomhet, forsikringsvirksomhet, eiendomsdrift og forretningsmessig tjenesteyting	392	230	(79)	:	:	:	:	:	:	:
Offentlig, sosial og privat tjenesteyting	1356	763	267	:	(92)	(79)	:	:	:	:
Yrkesfelt										
Teknisk, vitenskapelig, humanistisk og kunstnerisk arbeid	802	545	(120)	:	(67)	:	:	:	:	:
Administrasjons- og forvaltningsarbeid, bedrifts- og organisasjonsledelse i alt	204	169	:	:	:	:	:	:	:	:
Kontorarbeid	583	308	149	:	:	:	:	:	:	:
Handelsarbeid	615	382	(87)	:	:	(67)	:	:	:	:
Jordbruks-, skogbruks- og fiskearbeid	(124)	(79)	:	:	:	:	:	:	:	:
Gruve- og sprengningsarbeid m.m.	:	:	:	:	:	:	:	:	:	:
Transport og kommunikasjonsarbeid	390	242	:	:	:	:	:	:	:	:
Industri-, bygge- og anleggsarbeid	1029	703	:	:	(144)	:	:	(90)	:	:
Servicearbeid og militært arbeid	555	253	(104)	:	:	:	:	:	:	:

¹ Heltid er *samlet* arbeidstid på 30 timer eller mer i uka (alle arbeidsforhold), noe som svarer til 120 timer eller mer over en fireukersperiode.

Tabell 7.2. Yrkesaktive 16 år og over, etter kjønn, arbeidstid i året og næring/yrkesfelt. 3. november 1989 - 2. november 1990

	I alt	Menn				Kvinner			
		I alt	Yrkesaktiv i			I alt	Yrkesaktiv i		
			12 måneder	6-11 måneder	1-5 måneder		12 måneder	6-11 måneder	1-5 måneder
I alt	4314	2435	1883	261	291	1879	1438	321	(121)
Næring									
Jordbruk, skogbruk, fiske og fangst	137	103	(71)	:	:	(34)	:	:	:
Oljeutvinning og bergverksdrift	:	:	:	:	:	:	:	:	:
Industri	503	368	297	:	:	135	(135)	:	:
Kraft- og vannforsyning	52	(29)	:	:	:	(23)	:	:	:
Bygge- og anleggsvirksomhet	447	399	248	(111)	:	(48)	:	:	:
Varehandel, hotell- og restaurantvirksomhet	981	577	482	:	:	404	294	(83)	:
Transport, lagring, post og telekommunikasjoner	439	292	240	:	:	147	(109)	:	:
Bank- og finansieringsvirksomhet, forsikringsvirksomhet, eiendomsdrift og forretningsmessig tjenesteyting	392	174	(141)	:	:	218	174	:	:
Offentlig, sosial og privat tjenesteyting	1356	484	366	:	(71)	872	679	148	:
Yrkesfelt									
Teknisk, vitenskapelig, humanistisk og kunstnerisk arbeid	802	404	377	:	:	398	295	(89)	:
Administrasjons- og forvaltningsarbeid, bedrifts- og organisasjonsledelse	204	(125)	(125)	:	:	(79)	(79)	:	:
Kontorarbeid	583	(128)	(86)	:	:	455	378	:	:
Handelsarbeid	615	319	265	:	:	296	211	:	:
Jordbruks-, skogbruks- og fiskearbeid	(124)	(98)	(79)	:	:	:	:	:	:
Gruve- og sprengingsarbeid m.m.	:	:	:	:	:	:	:	:	:
Transport- og kommunikasjonsarbeid	390	234	186	:	:	156	(127)	:	:
Industri-, bygge- og anleggsarbeid	1029	952	681	162	(108)	(78)	:	:	:
Servicearbeid og militært arbeid	555	163	(84)	:	:	392	280	(86)	:

Tabell 8. Hovedtall for yrkesaktive i uka 27. oktober - 2. november 1990, etter vanlig/avtalt arbeidstid

	I alt	Menn					Kvinner				
		I alt	1-19 timer	20-29 timer	30-39 timer	40 timer og over	I alt	1-19 timer	20-29 timer	30-39 timer	40 timer og over
I alt	3858	2163	:	:	1300	766	1695	370	239	839	247
Alder											
16-29	1006	547	:	:	280	219	459	(81)	:	247	(98)
30-49	2221	1243	:	:	806	417	978	239	155	479	(105)
50-66	603	358	:	:	214	(131)	245	:	:	(113)	:
67-	(29)	:	:	:	:	:	:	:	:	:	:
Utført arbeidstid i uka											
Var ikke på arbeid	(106)	:	:	:	:	:	(68)	:	:	:	:
1 - 19 timer	423	(88)	:	:	:	:	335	314	:	:	:
20 - 29 timer	303	:	:	:	:	:	259	:	196	:	:
30 - 39 timer	1863	1096	:	:	1035	:	767	:	:	717	:
40 timer og over	1164	898	:	:	204	687	266	:	:	:	203

Tabell 9.1. Yrkesaktive 16 år og over i uka 27. oktober - 2. november 1990, etter kjønn, vanlig/avtalt arbeidstid og næring

Næring	I alt	Menn					Kvinner				
		I alt	1-19 timer	20-29 timer	30-39 timer	40 timer og over	I alt	1-19 timer	20-29 timer	30-39 timer	40 timer og over
I alt	3858	2163	:	:	1300	766	1695	370	239	839	247
Jordbruk, skogbruk, fiske og fangst ..	103	78	:	:	:	:	(25)	:	:	:	:
Oljeutvinning og bergverksdrift	:	:	:	:	:	:	:	:	:	:	:
Industri	468	341	:	:	234	(97)	127	:	:	(71)	:
Kraft- og vannforsyning	52	(29)	:	:	:	:	(23)	:	:	:	:
Bygge- og anleggsvirksomhet	388	341	:	:	212	(125)	(47)	:	:	:	:
Varehandel, hotell- og restaurantvirksomhet	862	511	:	:	275	191	351	(102)	(75)	(128)	:
Transport, lagring, post og telekommunikasjoner	402	256	:	:	163	(93)	146	:	:	(82)	:
Bank- og finansieringsvirksomhet, forsikringsvirksomhet, eiendomsdrift og forretningsmessig tjenesteyting ..	356	164	:	:	(95)	(69)	192	:	:	(108)	:
Offentlig, sosial og privat tjenesteyting	1216	432	:	:	264	(142)	784	162	(129)	421	(71)

Tabell 9.2. Yrkesaktive 16 år og over i uka 27. oktober - 2. november 1990, etter vanlig/avtalt arbeidstid, kjønn og næring/yrkesfelt

	I alt	1-29 timer	30 timer og over	Menn		Kvinner	
				I alt	Av dette 30 timer og over	I alt	Av dette 30 timer og over
I alt	3858	707	3152	2163	2066	1695	1086
Næring							
Jordbruk	71	:	:	(46)	:	(25)	:
Skogbruk	(32)	:	:	(32)	:	:	:
Fiske og fangst	:	:	:	:	:	:	:
Oljeutvinning og bergverksdrift	:	:	:	:	:	:	:
Industri i alt	468	:	442	341	331	127	(111)
Næringsmiddel-, drikkevare- og tobakksindustri	50	:	:	(42)	:	:	:
Tekstil-, beklednings-, lær- og lærvareindustri	(23)	:	:	:	:	:	:
Trevareindustri	:	:	:	:	:	:	:
Treforedling, grafisk industri og forlagsv. ..	152	:	(139)	92	(87)	60	:
Kjemisk industri, mineralolje-, kull-, gummi- og plastindustri	(27)	:	:	:	:	:	:
Keramikk- og glassindustri, mineralske produkter ellers	:	:	:	:	:	:	:
Metallindustri	:	:	:	:	:	:	:
Verkstedindustri	176	:	171	163	158	:	:
Industri ellers	:	:	:	:	:	:	:
Kraft- og vannforsyning	52	:	:	(29)	:	(23)	:
Bygge- og anleggsvirksomhet	388	:	352	341	337	(47)	:
Varehandel	811	198	613	497	452	314	161
Hotell- og restaurantdrift	51	:	:	:	:	(37)	:
Landtransport	224	:	205	167	167	57	:
Sjøtransport	(40)	:	:	(32)	:	:	:
Transport ellers, lagring, post og telekommunikasjoner	138	:	(129)	57	:	81	(72)
Bank- og finansieringsvirksomhet	119	:	(109)	(31)	:	88	(78)
Forsikringsvirksomhet, eiendomsdrift og forretningsmessig tjenesteyting	237	:	192	133	(133)	104	:
Offentlig administrasjon, forsvar, politi og rettsvesen	307	:	267	166	159	141	(108)
Renovasjon og rengjøring	(40)	:	:	(23)	:	:	:
Undervisning og forskningsvirksomhet	220	:	156	81	(81)	139	(75)
Helse- og sosialtjenester	535	172	362	89	(70)	446	292
Kulturell tjenesteyting, underholdning og sport	(33)	:	:	:	:	:	:
Personlig tjenesteyting	81	:	:	57	:	(24)	:
Yrkesfelt							
Teknisk, vitenskapelig, humanistisk og kunstnerisk arbeid	744	160	584	384	365	360	220
Administrasjons- og forvaltningsarbeid, bedrifts- og organisasjonsledelse	188	:	167	(117)	(110)	(71)	:
Kontorarbeid	514	(100)	414	(114)	(114)	400	300
Handelsarbeid	541	162	379	276	241	264	(138)
Jordbruks-, skogbruks- og fiskearbeid	(92)	:	(73)	(73)	:	:	:
Gruve- og sprengingsarbeid m.m.	:	:	:	:	:	:	:
Transport- og kommunikasjonsarbeid	369	(70)	299	213	213	155	(85)
Industri-, bygge- og anleggsarbeid	898	:	874	835	819	:	:
Servicearbeid og militært arbeid	506	151	356	(144)	(137)	362	218

Tabell 10. Yrkesaktive 16 år og over med fast oppmøteplass på arbeid i uka 27. oktober - 2. november 1990, etter tallet på arbeidsreiser, reisetid og yrkesfelt/oppmøteplass

	I alt	Reiste ikke	Reiste 1 gang			Reiste 2-3 ganger			Reiste 4 ganger eller flere		
			I alt	Reisetid		I alt	Reisetid		I alt	Reisetid	
				Under 45 min	45 min og over		Under 45 min	45 min og over		Under 45 min	45 min og over
I alt	3337	418	(91)	:	:	368	234	(135)	2460	1477	983
Yrkesfelt											
Teknisk, vitenskapelig, humanistisk og kunstnerisk arbeid	626	:	:	:	:	(82)	:	:	489	319	169
Administrasjons- og forvaltningsarbeid, bedrifts- og organisasjonsledelse	175	:	:	:	:	:	:	:	154	:	(94)
Kontorarbeid	479	:	:	:	:	:	:	:	357	165	193
Handelsarbeid	467	:	:	:	:	(109)	(74)	:	305	182	(122)
Jordbruks-, skogbruks- og fiskearbeid	:	:	:	:	:	:	:	:	:	:	:
Gruve- og sprengingsarbeid m.m.	:	:	:	:	:	:	:	:	:	:	:
Transport- og kommunikasjonsarbeid	302	:	:	:	:	:	:	:	198	(145)	:
Industri-, bygge- og anleggsarbeid	760	(82)	:	:	:	:	:	:	658	418	240
Servicearbeid og militært arbeid	457	(92)	:	:	:	:	:	:	298	187	(111)
Oppmøteplass og kjønn											
I bostedsfylket	1452	291	:	:	:	177	151	:	935	826	(109)
Menn	658	(140)	:	:	:	:	:	:	457	396	:
Kvinner	794	151	:	:	:	(143)	(122)	:	478	430	:
I bostedskommunen	876	263	:	:	:	(108)	(101)	:	469	449	:
Menn	352	(119)	:	:	:	:	:	:	220	200	:
Kvinner	524	(144)	:	:	:	(108)	(101)	:	250	250	:
0231 Skedsmo	188	:	:	:	:	:	:	:	155	(135)	:
Menn	(105)	:	:	:	:	:	:	:	(93)	(86)	:
Kvinner	(83)	:	:	:	:	:	:	:	:	:	:
0213 Ski	(124)	:	:	:	:	:	:	:	(102)	(89)	:
Menn	:	:	:	:	:	:	:	:	:	:	:
Kvinner	(83)	:	:	:	:	:	:	:	(69)	:	:
0230 Lørenskog	(80)	:	:	:	:	:	:	:	:	:	:
Menn	:	:	:	:	:	:	:	:	:	:	:
Kvinner	:	:	:	:	:	:	:	:	:	:	:
Andre kommuner i fylket	184	:	:	:	:	:	:	:	(142)	(100)	:
Menn	(121)	:	:	:	:	:	:	:	(79)	:	:
Kvinner	:	:	:	:	:	:	:	:	:	:	:
Utenfor fylket	1697	:	:	:	:	178	(76)	(103)	1417	571	846
Menn	1001	:	:	:	:	:	:	:	922	409	513
Kvinner	696	:	:	:	:	159	(76)	(83)	495	162	333
0301 Oslo	1622	:	:	:	:	150	:	(96)	1398	552	846
Menn	956	:	:	:	:	:	:	:	903	390	513
Kvinner	667	:	:	:	:	(138)	:	(83)	495	162	333
0123 Spydeberg	:	:	:	:	:	:	:	:	:	:	:
Menn	:	:	:	:	:	:	:	:	:	:	:
Kvinner	:	:	:	:	:	:	:	:	:	:	:
0125 Eidsberg	:	:	:	:	:	:	:	:	:	:	:
Menn	:	:	:	:	:	:	:	:	:	:	:
Kvinner	:	:	:	:	:	:	:	:	:	:	:
Andre steder utenfor fylket	:	:	:	:	:	:	:	:	:	:	:
Menn	:	:	:	:	:	:	:	:	:	:	:
Kvinner	:	:	:	:	:	:	:	:	:	:	:
Uoppgitt oppmøteplass	188	(67)	:	:	:	:	:	:	(107)	(80)	:
Menn	(127)	:	:	:	:	:	:	:	:	:	:
Kvinner	:	:	:	:	:	:	:	:	:	:	:

Tabell 11. Yrkesaktive 16 år og over med fast arbeidsreise i uka 27. oktober - 2. november 1990, etter reisemåte, oppmøteplass, tallet på arbeidsreiser, reisetid og etter reisemåte, kjønn og alder

	I alt	Ett transportmiddel						To eller flere transportmidler		
		Bil	Buss	Tog, trikk, T-bane	Båt	Sykkel, gange over 10 min	Annet	Kollektiv transport og/eller sykkel, gange over 10 min	Kollektiv transport og bil	Andre kombinasjoner
I alt	2919	1900	480	:	:	(100)	:	207	163	:
Oppmøteplass, tallet på arbeidsreiser og reisetid										
Oppmøteplass i bostedskommunen .	613	362	(70)	:	:	(93)	:	:	:	:
Reiste 1 gang	:	:	:	:	:	:	:	:	:	:
Under 45 min	:	:	:	:	:	:	:	:	:	:
45 min og over	:	:	:	:	:	:	:	:	:	:
Reiste 2 - 3 ganger	(108)	:	:	:	:	:	:	:	:	:
Under 45 min	(101)	:	:	:	:	:	:	:	:	:
45 min og over	:	:	:	:	:	:	:	:	:	:
Reiste 4 ganger eller flere	469	313	:	:	:	:	:	:	:	:
Under 45 min	449	293	:	:	:	:	:	:	:	:
45 min og over	:	:	:	:	:	:	:	:	:	:
Oppmøteplass utenfor bostedskommunen .	2186	1457	379	:	:	:	:	186	(141)	:
Reiste 1 gang	:	:	:	:	:	:	:	:	:	:
Under 45 min	:	:	:	:	:	:	:	:	:	:
45 min og over	:	:	:	:	:	:	:	:	:	:
Reiste 2 - 3 ganger	247	(135)	:	:	:	:	:	:	:	:
Under 45 min	(126)	(86)	:	:	:	:	:	:	:	:
45 min og over	(122)	:	:	:	:	:	:	:	:	:
Reiste 4 ganger eller flere	1883	1280	313	:	:	:	:	147	(134)	:
Under 45 min	948	809	(96)	:	:	:	:	:	:	:
45 min og over	935	471	217	:	:	:	:	147	(100)	:
Uoppgitt oppmøteplass	(121)	(81)	:	:	:	:	:	:	:	:
Kjønn og alder										
Menn	1539	1215	154	:	:	:	:	(77)	:	:
16-29	342	247	:	:	:	:	:	:	:	:
30-49	930	766	(85)	:	:	:	:	:	:	:
50-66	258	197	:	:	:	:	:	:	:	:
67-	:	:	:	:	:	:	:	:	:	:
Kvinner	1380	686	326	:	:	(74)	:	(130)	(116)	:
16-29	342	(130)	(99)	:	:	:	:	:	:	:
30-49	823	499	(127)	:	:	:	:	(71)	:	:
50-66	207	:	(94)	:	:	:	:	:	:	:
67-	:	:	:	:	:	:	:	:	:	:

Tabell 12. Boliger og bosatte. Hustype, tallet på rom, kjøkken. 3. november 1990

Tallet på rom på 6 m ² eller mer (kjøkken, gang, bad o.l. er ikke medregnet)	Boliger					Bosatte	
	I alt	Frittliggende enebolig eller vånings- hus til- knyttet gårdsdrift	Andre ene- og tomanns- boliger og småhus	Blokk, leiegård e.l.	Forret- nings- bygg, bygg for felles- hus- holdning e.l.	I alt	Pr. bolig
I alt	2908	2345	473	(42)	(48)	8053	2,8
1 rom	114	77	:	:	:	168	1,5
Med kjøkken i alt	107	73	:	:	:	155	1,4
Kjøkken 6 m ² eller større	(61)	(47)	:	:	:	(82)	(1,3)
Kjøkken mindre enn 6 m ²	(46)	:	:	:	:	(73)	(1,6)
Uten kjøkken	:	:	:	:	:	:	:
2 rom	251	154	(66)	:	:	392	1,6
Med kjøkken i alt	251	154	(66)	:	:	392	1,6
Kjøkken 6 m ² eller større	187	125	(41)	:	:	295	1,6
Kjøkken mindre enn 6 m ²	(64)	:	:	:	:	(97)	(1,5)
Uten kjøkken	:	:	:	:	:	:	:
3 rom	407	344	(48)	:	:	855	2,1
4 rom	703	557	139	:	:	1839	2,6
5 rom	537	431	105	:	:	1612	3,0
6 rom	436	356	80	:	:	1466	3,4
7 rom	220	204	:	:	:	810	3,7
8 rom	120	106	:	:	:	406	3,4
9 rom eller flere	121	116	:	:	:	507	4,2

Tabell 13. Boliger, rom og bosatte, etter hustype. 3. november 1990

	I alt	Frittliggende enebolig eller våningshus tilknyttet gårdsdrift	Hus i kjede, rekkehus, terrassehus, vertikaldelt tomannsbolig	Horisontaldelt tomannsbolig eller annet boligbygg med mindre enn 3 etasjer	Blokk, leiegård e.l.	Forretningsbygg, bygg for fellesholdning e.l.
Boliger i alt	2908	2345	338	135	(42)	(48)
Bosatte i alt	8053	6607	1012	282	(67)	(85)
Rom i alt	13582	11303	1525	583	(81)	(89)
Rom pr. bolig	4,7	4,8	4,5	4,3	(1,9)	(1,9)
Bosatte pr. bolig	2,8	2,8	3,0	2,1	(1,6)	(1,8)

Tabell 14. Boliger etter eieform og areal¹. Rom og bosatte, etter eieform. 3. november 1990

	I alt	Boligen eies			Boligen leies			
		I alt	Privat	Gjennom borettslag e.l.	I alt	Som tjeneste- bolig	For et avgrenset tidsrom	På andre vilkår
Boliger i alt	2908	2375	2230	145	533	87	96	350
Under 50 m ²	171	(44)	(44)	:	127	(37)	(33)	(57)
50 - 59 m ²	192	82	(62)	:	110	:	:	71
60 - 79 m ²	250	186	159	:	(63)	:	:	(53)
80 - 99 m ²	364	289	274	:	76	:	:	(44)
100 - 129 m ²	640	555	520	(35)	85	:	:	(62)
130 - 149 m ²	417	394	375	:	:	:	:	:
150 - 199 m ²	502	458	442	:	(44)	:	:	(39)
200 m ² eller mer	371	366	353	:	:	:	:	:
Bosatte i alt	8053	7095	6712	383	959	137	173	649
Bosatte pr. bolig	2,8	3,0	3,0	2,6	1,8	1,6	1,8	1,9
Rom i alt	13582	11876	11249	627	1706	244	269	1193
Rom pr. bolig	4,7	5,0	5,0	4,3	3,2	2,8	2,8	3,4

¹ Medregnet kjøkken, gang, bad o.l.

Tabell 15. Boliger etter tallet på rom og tallet på bosatte. 3. november 1990

Tallet på bosatte	I alt	Tallet på rom								
		1	2	3	4	5	6	7	8	9 eller flere
Boliger i alt	2908	114	251	407	703	537	436	220	120	121
1	671	82	158	137	144	89	(34)	:	:	:
2	712	:	(58)	171	232	108	76	:	:	:
3	523	:	:	(43)	131	110	98	(46)	(45)	:
4	704	:	:	(40)	143	183	163	81	(43)	(46)
5	233	:	:	:	(49)	(38)	(59)	(41)	:	:
6 eller flere	64	:	:	:	:	:	:	:	:	:

Tabell 16. Boliger etter husets byggeår og hustype/eieform/oppvarmingskilde. Bosatte og rom, etter husets byggeår. 3. november 1990

	I alt	Husets byggeår								
		-1900	1901-1920	1921-1940	1941-1945	1946-1960	1961-1970	1971-1980	1981-1990	
Boliger i alt	2908	209	100	(66)	(59)	413	490	742	827	
Hustype										
Frittliggende enebolig eller våningshus tilknyttet gårdsdrift	2345	204	74	(57)	(59)	340	419	569	622	
Hus i kjede, rekkehus, terrassehus eller vertikaldelt tomannsbolig	338	:	:	:	:	:	(60)	117	143	
Horisontaldelt tomannsbolig eller annet boligbygg med mindre enn 3 etasjer	135	:	:	:	:	(42)	:	:	(35)	
Blokk, leiegård eller annet boligbygg med 3 etasjer eller mer	(42)	:	:	:	:	:	:	:	:	
Forretningsbygg, pensjonat, aldershjem, militærforlegning eller annet bygg for felleshusholdning	(48)	:	:	:	:	:	:	:	:	
Eie-/eieform										
Eies i alt	2375	143	(57)	(52)	(56)	290	439	631	707	
Privat	2230	141	(46)	(52)	(49)	280	407	613	642	
Gjennom borettslag eller boligaksjeselskap	145	:	:	:	:	:	(32)	:	(65)	
Leies i alt	533	(66)	(43)	:	:	123	(51)	111	120	
Som tjenestebolig	87	:	:	:	:	:	:	:	:	
For et avgrenset tidsrom	96	:	:	:	:	(33)	:	:	:	
På andre vilkår	350	(44)	:	:	:	70	(44)	74	78	
Oppvarmingskilde										
En kilde, i alt	952	70	(36)	:	:	125	128	236	314	
Sentralvarme	156	:	:	:	:	:	:	(61)	(35)	
Elektriske ovner, varmekabler e.l.	552	(33)	:	:	:	(48)	70	146	221	
Ovner for flytende brensel	75	:	:	:	:	:	:	:	:	
Ovner for fast brensel	168	:	:	:	:	(43)	:	:	(50)	
To eller flere kilder, i alt	1956	139	(64)	(40)	(44)	288	362	506	513	
Elektriske ovner og ovner for fast brensel	935	86	(46)	:	:	109	96	193	390	
Elektriske ovner og ovner for flytende brensel	265	:	:	:	:	(41)	97	89	:	
Ovner for fast og flytende brensel	101	:	:	:	:	(48)	:	:	:	
Sentralvarme og én eller flere andre kilder	163	:	:	:	:	:	:	(50)	(45)	
Andre kombinasjoner	493	:	:	:	:	67	119	171	(63)	
Bosatte i alt	8053	467	203	(201)	(126)	866	1420	2323	2447	
Bosatte pr. bolig	2,8	2,2	2,0	(3,0)	(2,1)	2,1	2,9	3,1	3,0	
Rom i alt	13582	933	405	(304)	(266)	1659	2276	3774	3965	
Rom pr. bolig	4,7	4,5	4,1	(4,6)	(4,5)	4,0	4,6	5,1	4,8	

Tabell 17.1. Boliger etter sanitærutstyr og størrelse. 3. november 1990

	I alt	Sanitærutstyr					
		Med WC			Uten WC		
		I alt	Med bad	Uten bad	I alt	Med bad	Uten bad
Boliger i alt	2908	2693	2676	:	215	86	129
Tallet på rom på 6 m² eller mer (kjøkken, gang, bad o.l. er <i>ikke</i> medregnet)							
1-2 rom	364	301	297	:	(64)	:	(37)
3 rom	407	357	353	:	(51)	:	:
4 rom	703	649	642	:	(54)	:	(35)
5 rom eller flere	1434	1387	1383	:	(47)	:	:

Tabell 17.2. Boliger og bosatte. Sanitærutstyr/byggeår, størrelse og tilgjengelighet. 3. november 1990

	I alt	Av dette med både bad og WC	Husets byggeår		
			-1900	1901-1960	1961-1990
Boliger i alt	2908	2676	209	639	2060
Tallet på rom på 6 m² eller mer (kjøkken, gang, bad o.l. er <i>ikke</i> medregnet)					
1 rom	114	86	:	(48)	(53)
Med kjøkken 6 m ² eller større	(61)	(45)	:	:	:
Med kjøkken mindre enn 6 m ²	(46)	(38)	:	:	:
Uten kjøkken	:	:	:	:	:
2 rom	251	211	(37)	72	142
Med kjøkken 6 m ² eller større	187	163	(34)	(59)	93
Med kjøkken mindre enn 6 m ²	(64)	(48)	:	:	(48)
Uten kjøkken	:	:	:	:	:
3 rom	407	353	(35)	136	236
4 rom	703	642	:	181	492
5 rom	537	507	(32)	73	432
6 rom	436	419	:	(51)	360
7 rom	220	220	:	:	177
8 rom	120	120	:	:	93
9 rom eller flere	121	117	:	(31)	74
Etasjeplassering. Heis					
Boliger med beboelsesrom i					
én etasje i alt	1457	1312	100	362	995
Kjelleretasje	93	79	:	:	(55)
Underetasje	127	125	:	:	101
1. etasje	995	897	77	241	678
2. etasje	200	171	:	(66)	123
3. etasje	:	:	:	:	:
4. etasje	:	:	:	:	:
I hus med heis	:	:	:	:	:
I hus uten heis	:	:	:	:	:
5. etasje eller høyere	:	:	:	:	:
I hus med heis	:	:	:	:	:
I hus uten heis	:	:	:	:	:
Boliger med beboelsesrom i flere etasjer i alt					
1. etasje og underetasje/kjeller	1451	1364	109	277	1065
1. og 2. etasje	706	694	:	(32)	658
1. og 2. etasje og underetasje/kjeller	554	503	83	191	280
1., 2. og 3. etasje	150	139	:	(37)	104
1., 2. og 3. etasje	:	:	:	:	:
Andre etasjekombinasjoner	:	:	:	:	:
Bosatte i alt	8053	7667	467	1396	6190
Bosatte pr. bolig	2,8	2,9	2,2	2,2	3,0
Rom i alt	13582	12788	933	2634	10015
Rom pr. bolig	4,7	4,8	4,5	4,1	4,9

Tabell 18. Boliger etter standardindikatorer. Bosatte etter alder og standardindikatorer. 3. november 1990

	Boliger	Bosatte								
		I alt	0-19	20-29	30-39	40-49	50-59	60-69	70-79	80-
I alt ¹	2908	8053	2533	1216	1286	1418	659	473	343	127
Hustype										
Frittliggende enebolig eller våningshus tilknyttet gårdsdrift	2345	6607	2050	937	1013	1229	580	415	310	(74)
Småhus	473	1294	437	165	303	187	(67)	:	:	:
Blokk, leiegård, forretningsbygg, bygg for felleshusholdning e.l.	89	153	:	:	:	:	:	:	:	:
Tallet på rom. Kjøkken										
1 - 2 rom	364	560	:	(137)	(78)	(67)	:	:	(112)	:
Med kjøkken	358	547	:	(130)	(78)	:	:	:	(112)	:
Uten kjøkken	:	:	:	:	:	:	:	:	:	:
3 - 4 rom	1110	2694	685	382	441	370	318	287	167	:
5 rom eller flere	1434	4800	1763	624	813	1009	313	(140)	(113)	:
Byggeår										
- 1900	209	467	(93)	:	:	(79)	:	:	(95)	:
1901 - 1960	639	1396	280	208	192	172	(134)	190	183	:
1961 - 1990	2060	6190	2139	869	1093	1195	491	241	(115)	:
Oppvarmingskilder										
En kilde, i alt	952	2339	596	396	373	401	220	193	(143)	:
Sentralvarme, elektriske ovner, varmekabler e.l.	708	1782	484	340	297	332	168	(106)	:	:
Ovner for flytende brensel	75	181	:	:	:	:	:	:	:	:
Ovner for fast brensel	168	376	(75)	:	(68)	:	:	:	(88)	:
To eller flere kilder, i alt	1956	5715	1916	747	959	1045	430	293	249	(74)
Elektriske ovner og ovner for fast brensel	935	2769	1011	368	491	479	167	(107)	(112)	:
Elektriske ovner og ovner for flytende brensel	265	720	183	(93)	(108)	151	(79)	:	:	:
Ovner for fast og flytende brensel	101	209	:	:	:	:	:	:	:	:
Sentralvarme og én eller flere andre kilder	163	517	197	:	(77)	(116)	:	:	:	:
Andre kombinasjoner	493	1499	482	217	243	293	(137)	(74)	:	:
Sanitærforhold										
Har både bad og WC	2676	7667	2489	1089	1278	1405	626	407	301	(71)
Har WC, men ikke bad	:	:	:	:	:	:	:	:	:	:
Har bad, men ikke WC	86	162	:	:	:	:	:	:	:	:
Har verken bad eller WC	129	197	:	:	:	:	:	:	(71)	:
Etasjeplassering. Heis										
Boliger med beboelsesrom i én etasje i alt	1457	3401	828	567	527	579	304	253	265	(78)
1. etasje, kjelleretasje eller underetasje	1216	2861	697	486	439	471	272	212	220	:
2. etasje eller høyere	241	540	(131)	(82)	(89)	(108)	:	:	:	:
I hus med heis	(33)	(52)	:	:	:	:	:	:	:	:
I hus uten heis	209	488	(126)	(73)	(80)	(92)	:	:	:	:
Boliger med beboelsesrom i flere etasjer	1451	4652	1684	576	804	868	346	234	(127)	:
Plan i boligen										
Boliger med kjøkken, bad, WC og minst ett beboelsesrom på ett plan	2485	7032	2240	993	1138	1323	581	393	295	(71)
Ele-/leleform										
Eies i alt	2375	7095	2360	909	1212	1343	601	378	235	:
Privat	2230	6712	2242	846	1119	1287	580	354	233	:
Gjennom borettslag e.l.	145	383	(117)	:	(93)	:	:	:	:	:
Leies	533	959	152	235	(119)	(104)	:	(108)	158	:
Tallet på bosatte										
1	671	671	:	(89)	151	(75)	:	(116)	151	:
2	712	1423	(96)	204	(129)	210	285	261	195	:
3	523	1570	393	324	263	327	151	(82)	:	:
4	704	2818	1196	352	532	601	(114)	:	:	:
5	233	1164	591	(127)	214	171	:	:	:	:
6 eller flere	64	407	237	:	:	:	:	:	:	:

¹ Se tekstdelen, pkt. 5.

Tabell 19. Husholdninger, familier og personer, etter type husholdning¹. Husholdninger etter type husholdning¹ og tallet på familier i husholdningen/yrkesaktivitet i husholdningen/eieform/tallet på rom i boligen og kjøkken. 3.november 1990

	I alt	En- person- hus- hold- ninger	Flerpersonhusholdninger uten barn			Flerpersonhusholdninger med barn			
			I alt	2 per- soner	3 per- soner eller flere	I alt	1 barn	2 barn	3 barn eller flere
Personer i alt	8053	671	2423	1258	1165	4959	1731	2187	1041
Familier i alt	3192	671	1108	735	373	1413	590	599	224
Husholdninger i alt	2908	671	969	629	340	1268	536	538	193
Tallet på familier i husholdningen									
1 familie	2629	671	832	523	309	1126	484	478	163
2 familier	274	.	135	106	.	140	(50)	(60)	.
3 familier	:	.	:	.	.	:	:	:	:
4 familier eller flere	:	.	:	.	.	:	:	:	:
Yrkesaktivitet. Tallet på yrkesaktive i uka									
Husholdning uten yrkesaktive	594	349	196	189	.	(49)	.	.	.
Husholdning med 1 yrkesaktiv	927	322	225	169	(56)	380	154	165	(60)
Heltid ²	805	295	175	132	(43)	335	128	147	(60)
Deltid	122	.	(50)	(36)	.	(45)	.	.	.
Husholdning med 2 yrkesaktive	1066	.	389	271	118	677	246	319	111
Begge på heltid	675	.	277	195	82	397	161	191	(45)
En på heltid	356	.	103	70	(34)	252	75	114	(63)
Ingen på heltid	(36)
Husholdning med 3 yrkesaktive	241	.	108	.	108	133	92	(37)	.
Alle på heltid	115	.	(66)	.	(66)	(49)	(40)	.	.
To på heltid	94	.	(36)	.	(36)	(58)	(39)	.	.
En på heltid	(31)
Ingen på heltid
Husholdning med 4 yrkesaktive og over	80	.	(50)	.	(50)
Eie-/leieform									
Eies i alt	2375	384	825	513	312	1167	466	511	190
Privat	2230	336	790	493	297	1104	439	484	180
Gjennom borettslag ø.l.	145	(48)	(34)	.	.	(63)	.	.	.
Leies i alt	533	288	144	116	.	101	70	.	.
Som tjenestebolig	87	(55)
For et avgrenset tidsrom	96	(48)
På andre vilkår	350	185	94	73	.	71	(44)	.	.
Tallet på rom. Kjøkken									
1 rom	114	82
Med kjøkken i alt	107	82
Kjøkken 6 m ² eller større	(61)	(55)
Kjøkken mindre enn 6 m ²	(46)
Uten kjøkken
2 rom	251	158	(55)	(46)	.	(38)	(31)	.	.
Med kjøkken i alt	251	158	(55)	(46)	.	(38)	(31)	.	.
Kjøkken 6 m ² eller større	187	116	(39)	(33)	.	(31)	.	.	.
Kjøkken mindre enn 6 m ²	(64)	(41)
Uten kjøkken
3 rom	407	137	169	146	.	101	(59)	(31)	.
4 rom	703	144	291	212	79	267	106	121	(40)
5 rom	537	89	169	99	69	279	122	124	(33)
6 rom	436	(34)	124	(60)	(64)	278	118	126	(35)
7 rom	220	.	72	.	(45)	134	(44)	(57)	(33)
8 rom	120	79	(36)	(39)	.
9 rom eller flere	121	.	(38)	.	.	82	.	(34)	(32)

¹ I denne tabellen er barn (ugifte hjemmeboende) 18 år og over holdt utenfor ved grupperingen av husholdninger etter type. Husholdninger som har barn bare i alderen 18 år og over, er derfor regnet som flerpersonhusholdninger uten barn. ² Heltid er samlet avtalt/vanlig arbeidstid på 30 timer eller mer i uka (alle arbeidsforhold).

Tabell 20. Husholdninger, familier og personer, etter husholdningsstørrelse/type husholdning. Absolutte tall og prosent. 3. november 1990

	Absolutte tall			Prosent		
	Personer	Familier	Husholdninger	Personer	Familier	Husholdninger
I alt	8053	3192	2908	100,0	100,0	100,0
Husholdningsstørrelse						
1 person	671	671	671	8,3	21,0	23,1
2 personer	1423	817	712	17,7	25,6	24,5
3 personer	1570	590	523	19,5	18,5	18,0
4 personer	2818	761	704	35,0	23,8	24,2
5 personer eller flere	1571	352	297	19,5	11,0	10,2
Husholdningstype						
Énpersonhusholdninger	671	671	671	8,3	21,0	23,1
Alder						
- 24	(41)	(41)	(41)	(0,5)	(1,3)	(1,4)
25 - 34	103	103	103	1,3	3,2	3,5
35 - 44	137	137	137	1,7	4,3	4,7
45 - 69	192	192	192	2,4	6,0	6,6
70 - 79	151	151	151	1,9	4,7	5,2
80 - 84	:	:	:	:	:	:
85 -	:	:	:	:	:	:
Flerpersonhusholdninger uten barn ¹	2423	1108	969	30,1	34,7	33,3
Alder eldste person						
- 44	918	436	338	11,4	13,7	11,6
45 - 69	1227	530	496	15,2	16,6	17,1
70 - 79	233	120	112	2,9	3,8	3,9
80 - 84	:	:	:	:	:	:
85 -	:	:	:	:	:	:
Flerpersonhusholdninger med barn ¹	4959	1413	1268	61,6	44,3	43,6
Alder yngste barn						
0 - 6	2499	742	634	31,0	23,2	21,8
7 - 15	1956	524	498	24,3	16,4	17,1
16 - 17	504	147	136	6,3	4,6	4,7
Tallet på barn i husholdningen						
1 barn	1731	590	536	21,5	18,5	18,4
2 barn	2187	599	538	27,2	18,8	18,5
3 barn	761	166	150	9,4	5,2	5,2
4 barn eller flere	279	58	44	3,5	1,8	1,5

¹ I denne tabellen er barn (ugifte hjemmeboende) 18 år og over holdt utenfor ved grupperingen av husholdninger etter type. Husholdninger som har barn bare i alderen 18 år og over, er derfor regnet som flerpersonhusholdninger uten barn.

Tabell 21. Husholdninger etter type husholdning¹ og disponering av personbil/avfallssortering.
3. november 1990

	I alt	Husholdninger med barn	Husholdninger uten barn					
			I alt	Alder eldste person				
				-24	25-44	45-69	70-79	80-
Husholdninger i alt	2908	1268	1640	192	427	688	262	71
Disponering av personbil								
1 bil	1468	592	876	86	290	389	97	:
2 biler	876	578	298	(63)	73	154	:	:
3 biler eller flere	115	69	(46)	:	:	:	:	:
Husholdningen disponerer ikke bil	449	:	421	:	(55)	129	156	(58)
Avfallssortering (kildesortering)								
Husholdningen sorterer avfall, i alt	1131	616	515	(51)	103	234	92	(34)
Papir ²	341	159	182	:	:	85	:	:
Glass ²	800	456	343	:	70	175	(56)	:
Batterier ²	845	488	356	(38)	78	172	(48)	:
Maling, lakk, olje e.l. ²	279	137	142	:	(37)	(62)	:	:
Annet avfall ²	229	96	133	:	:	(59)	(36)	:
Husholdningen sorterer ikke avfall	1777	651	1125	140	324	453	171	(37)

¹ I denne tabellen er barn (ugifte hjemmeboende) 18 år og over holdt utenfor ved grupperingen av husholdninger etter type. Husholdninger som har barn bare i alderen 18 år og over, er derfor regnet som husholdninger uten barn. ² Noen husholdninger sorterer flere typer avfall. Derfor blir summen av husholdninger etter avfallstype større enn tallet på husholdninger som sorterer avfall i alt.

Tabell 24. Barn 0-17 år etter alder, familietype og mors/fars yrkesaktivitet i uka 27. oktober -
2. november 1990

Alder	I alt	Ektepar med barn		Mor/far med barn		
		I alt	Av dette		I alt	Av dette med yrkesaktiv mor/far
			En av foreldrene yrkesaktiv	Begge foreldrene yrkesaktive		
Barn i alt ¹	2242	1954	590	1324	288	188
0 - 6 år	795	665	301	345	(130)	:
7 - 12 år	716	635	(133)	490	(81)	:
13 - 17 år	731	654	156	489	(77)	(72)

¹ Barn 0-17 år i alt er ikke det samme som personer 0-17 i alt. Se tekstdelen, pkt. 4.1.

Tabell 25. Personer 67 år og over i privathusholdning. Alder, tallet på personer i husholdningen og indikatorer for boligstandard. 3. november 1990

	I alt	Aldersgruppering 1				Aldersgruppering 2			
		67 - 79 år		80 år og over		67 - 74 år		75 - 79 år	
		Bor alene	Bor med flere	Bor alene	Bor med flere	Bor alene	Bor med flere	Bor alene	Bor med flere
I alt ¹	615	165	323	(67)	:	(84)	255	(81)	(68)
Hustype									
Frittliggende enebolig eller våningshus tilknyttet gårdsdrift	514	(116)	323	:	:	:	248	(69)	(75)
Småhus	(87)	:	:	:	:	:	:	:	:
Blokk, leiegård, forretningsbygg, bygg for felleshusholdning e.l.	:	:	:	:	:	:	:	:	:
Tallet på rom. Kjøkken									
1 - 2 rom	156	(89)	:	:	:	:	:	:	:
Med kjøkken	156	(89)	:	:	:	:	:	:	:
Uten kjøkken	:	:	:	:	:	:	:	:	:
3 - 4 rom	288	(75)	169	:	:	:	(139)	:	:
5 rom eller flere	184	:	(140)	:	:	:	(103)	:	:
Byggeår									
- 1900	(118)	:	:	:	:	:	:	:	:
1901 - 1960	299	(96)	166	:	:	(69)	(135)	:	:
1961 - 1990	211	:	(129)	:	:	:	(99)	:	:
Oppvarmingskilder									
En kilde, i alt	217	:	(138)	:	:	:	(116)	:	:
Sentralvarme, elektriske ovner, varmekabler e.l.	(80)	:	:	:	:	:	:	:	:
Ovner for flytende brensel	:	:	:	:	:	:	:	:	:
Ovner for fast brensel	(118)	:	(77)	:	:	:	:	:	:
To eller flere kilder, i alt	411	(123)	213	:	:	:	156	:	:
Sentralvarme og én eller flere andre kilder	:	:	:	:	:	:	:	:	:
Andre kombinasjoner	375	(110)	204	:	:	:	147	:	:
Sanitærforhold									
Har både bad og WC	490	(137)	282	:	:	:	218	(82)	:
Har enten bad eller WC	:	:	:	:	:	:	:	:	:
Har verken bad eller WC	(108)	:	:	:	:	:	:	:	:
Etasjeplassering. Heis									
Boliger med beboelsesrom i én etasje i alt	414	(144)	192	:	:	:	(146)	(82)	:
1. etasje, kjelleretasje eller underetasje	356	(110)	182	:	:	:	(137)	(69)	:
2. etasje eller høyere	:	:	:	:	:	:	:	:	:
I hus med heis	:	:	:	:	:	:	:	:	:
I hus uten heis	:	:	:	:	:	:	:	:	:
Boliger med beboelsesrom i flere etasjer	214	:	159	:	:	:	(126)	:	:
Plan i boligen									
Boliger med kjøkken, bad, WC og minst ett beboelsesrom på ett plan ..	481	(130)	280	:	:	:	217	(82)	:
Eie-/leieform									
Eies i alt	397	(82)	258	:	:	:	201	:	:
Privat	388	(82)	256	:	:	:	199	:	:
Gjennom borettslag e.l.	:	:	:	:	:	:	:	:	:
Leies	231	(103)	(94)	:	:	:	(71)	:	:

¹ Se tekstdelen, pkt. 5.

Tabell 26. Folkemengde etter alder, kjønn og type bostedsstrøk/grunnkrets. 3. november 1990

	I alt	Alder										
		0-6	7-15	16-19	20-24	25-29	30-49	50-59	60-66	67-69	70-79	80-
Kommunen	8062	795	1127	611	652	564	2704	659	328	145	343	134
Menn	4113	406	569	320	344	275	1394	350	164	69	163	59
Kvinner	3949	389	558	291	308	289	1310	309	164	76	180	75
Type bostedsstrøk og kjønn												
Tettsteder												
Tettbygde strøk	5612	571	861	473	470	358	1996	448	172	66	142	55
Menn	2838	292	423	242	250	170	1008	245	92	24	70	22
Kvinner	2774	279	438	231	220	188	988	203	80	42	72	33
0611 Flateby	2458	249	364	214	220	168	890	189	72	27	46	19
Menn	1253	126	175	117	124	83	441	106	39	11	24	7
Kvinner	1205	123	189	97	96	85	449	83	33	16	22	12
0612 Ytre Enebakk	2606	258	412	215	214	150	924	225	75	29	75	29
Menn	1319	136	215	105	108	67	470	124	39	7	37	11
Kvinner	1287	122	197	110	106	83	454	101	36	22	38	18
0613 Kirkebygda	548	64	85	44	36	40	182	34	25	10	21	7
Menn	266	30	33	20	18	20	97	15	14	6	9	4
Kvinner	282	34	52	24	18	20	85	19	11	4	12	3
Spredtbygde strøk	2384	213	265	137	174	188	696	204	152	79	197	79
Menn	1242	107	146	78	89	98	379	102	71	45	90	37
Kvinner	1142	106	119	59	85	90	317	102	81	34	107	42
Uoppgjitt	66	11	1	1	8	18	12	7	4	-	4	-
Delområde, grunnkrets og kjønn												
01 Flateby	2881	283	402	244	256	206	1010	232	99	41	81	27
Menn	1466	141	193	137	146	100	503	125	50	22	39	10
Kvinner	1415	142	209	107	110	106	507	107	49	19	42	17
0101 Siljebøl	513	65	87	34	39	58	169	34	11	7	6	3
Menn	254	34	42	15	16	33	85	16	5	4	2	2
Kvinner	259	31	45	19	23	25	84	18	6	3	4	1
0102 Haug	773	59	98	90	90	30	289	79	19	4	12	3
Menn	397	27	47	50	59	10	138	47	9	1	7	2
Kvinner	376	32	51	40	31	20	151	32	10	3	5	1
0103 Ås	438	34	66	42	38	18	159	40	15	8	14	4
Menn	223	17	31	23	23	7	78	25	9	2	7	1
Kvinner	215	17	35	19	15	11	81	15	6	6	7	3
0104 Skaugen	433	56	76	30	23	30	184	10	10	4	7	3
Menn	218	27	37	17	11	17	92	6	5	2	3	1
Kvinner	215	29	39	13	12	13	92	4	5	2	4	2
0105 Melgård	35	3	6	3	1	3	11	3	1	-	2	2
Menn	16	2	4	2	-	1	5	1	-	-	1	1
Kvinner	19	1	2	1	1	2	6	2	1	-	2	1
0106 Renna	284	35	36	17	29	31	85	23	11	4	7	6
Menn	148	21	18	11	14	15	46	10	7	1	4	1
Kvinner	136	14	18	6	15	16	39	13	4	3	3	5
0107 Rud	145	11	17	11	12	9	44	11	15	6	8	1
Menn	76	4	9	7	7	5	23	7	6	4	4	-
Kvinner	69	7	8	4	5	4	21	4	9	2	4	1
0108 Gjestang	91	8	6	6	7	10	25	9	4	3	11	2
Menn	43	3	1	2	4	3	14	4	2	3	6	1
Kvinner	48	5	5	4	3	7	11	5	2	-	5	1
0109 Haugstein	17	3	-	-	1	3	1	1	5	1	1	1
Menn	7	1	-	-	1	1	1	-	2	1	-	-
Kvinner	10	2	-	-	-	2	-	1	3	-	1	1
0110 Omberg	152	9	10	11	16	14	43	22	8	4	13	2
Menn	84	5	4	10	11	8	21	9	5	4	6	1
Kvinner	68	4	6	1	5	6	22	13	3	-	7	1
02 Kirkebygda	1539	156	206	104	103	111	473	109	89	40	114	34
Menn	787	76	96	53	55	61	257	56	42	20	52	19
Kvinner	752	80	110	51	48	50	216	53	47	20	62	15
0201 Solberg	149	18	34	7	3	10	43	8	4	4	14	4
Menn	72	6	18	4	2	5	20	5	1	2	8	1
Kvinner	77	12	16	3	1	5	23	3	3	2	6	3
0202 Løken	559	64	85	48	33	39	184	38	27	10	22	9
Menn	280	34	34	26	17	21	98	18	13	4	11	4
Kvinner	279	30	51	22	16	18	86	20	14	6	11	5
0203 Øvre Ekebergdalen	227	27	24	10	21	20	73	14	11	5	19	3
Menn	122	13	15	3	9	12	42	7	5	3	11	2
Kvinner	105	14	9	7	12	8	31	7	6	2	8	1

Tabell 26 (forts.). Folkemengde etter alder, kjønn og type bostedsstrøk/grunnkrets. 3. november 1990

	I alt	Alder										
		0-6	7-15	16-19	20-24	25-29	30-49	50-59	60-66	67-69	70-79	80-
0204 Søndre Kirkebygda	203	19	26	8	12	17	56	18	14	7	21	5
Menn	105	8	10	4	9	9	31	10	8	3	8	5
Kvinner	98	11	16	4	3	8	25	8	6	4	13	-
0205 Hammeren	222	14	23	20	14	14	70	10	18	8	25	6
Menn	116	8	12	10	9	8	40	6	7	5	8	3
Kvinner	106	6	11	10	5	6	30	4	11	3	17	3
0206 Dalefjerdingsgen	179	14	14	11	20	11	47	21	15	6	13	7
Menn	92	7	7	6	9	6	26	10	8	3	6	4
Kvinner	87	7	7	5	11	5	21	11	7	3	7	3
03 Ytre Enebakk	3576	345	518	262	285	229	1209	311	136	64	144	73
Menn	1827	182	280	130	138	107	627	166	71	27	69	30
Kvinner	1749	163	238	132	147	122	582	145	65	37	75	43
0301 Rausjø	52	7	8	3	5	4	18	3	1	-	3	-
Menn	31	4	6	1	4	-	11	2	1	-	2	-
Kvinner	21	3	2	2	1	4	7	1	-	-	1	-
0302 Durud	254	23	35	14	17	23	85	29	16	4	5	3
Menn	141	12	18	9	9	13	48	15	10	2	3	2
Kvinner	113	11	17	5	8	10	37	14	6	2	2	1
0303 Vik	253	17	36	12	21	12	89	21	14	9	14	8
Menn	136	12	21	5	11	5	52	9	6	5	7	3
Kvinner	117	5	15	7	10	7	37	12	8	4	7	5
0304 Kvernstua	85	10	5	3	17	13	18	4	6	1	7	1
Menn	42	7	3	1	7	7	9	2	3	1	1	1
Kvinner	43	3	2	2	10	6	9	2	3	-	6	-
0305 Nordre Ødegården	712	107	130	39	40	49	276	35	17	5	9	5
Menn	370	60	74	18	18	20	146	19	7	2	5	1
Kvinner	342	47	56	21	22	29	130	16	10	3	4	4
0306 Ødegårdslia	306	23	64	35	21	10	125	16	7	-	4	1
Menn	155	8	33	21	8	7	62	9	5	-	1	1
Kvinner	151	15	31	14	13	3	63	7	2	-	3	-
0307 Søndre Ødegården	552	40	80	50	57	33	188	57	18	9	15	5
Menn	277	18	37	24	29	15	99	30	12	1	11	1
Kvinner	275	22	43	26	28	18	89	27	6	8	4	4
0308 Søndre Vågla	610	57	84	56	50	29	209	78	16	6	16	9
Menn	304	30	44	26	29	12	100	43	7	1	7	5
Kvinner	306	27	40	30	21	17	109	35	9	5	9	4
0309 Nordre Vågla	174	7	27	24	18	5	60	18	3	4	6	2
Menn	86	4	15	13	8	2	27	11	2	1	3	-
Kvinner	88	3	12	11	10	3	33	7	1	3	3	2
0310 Foss	40	-	3	3	2	-	8	3	2	3	12	4
Menn	17	-	-	-	2	-	4	2	-	1	7	1
Kvinner	23	-	3	3	-	-	4	1	2	2	5	3
0311 Vestby	78	2	5	5	9	3	20	7	10	3	7	7
Menn	38	1	4	2	4	1	9	3	6	2	2	4
Kvinner	40	1	1	3	5	2	11	4	4	1	5	3
0312 Solberg	240	20	22	10	17	22	56	15	14	13	30	21
Menn	113	9	12	5	6	10	30	8	6	8	12	7
Kvinner	127	11	10	5	11	12	26	7	8	5	18	14
0313 Østby	220	32	19	8	11	26	57	25	12	7	16	7
Menn	117	17	13	5	3	15	30	13	6	3	8	4
Kvinner	103	15	6	3	8	11	27	12	6	4	8	3
Uoppgitt	66	11	1	1	8	18	12	7	4	-	4	-

Tabell 27.1. Yrkesaktive 16 år og over, etter næring, kjønn og type bostedsstrøk/delområde. 3. november 1989 - 2. november 1990

	I alt	Jordbruk, skogbruk, fiske og fangst	Oljeutvinning og bergverksdrift	Industri	Kraft- og vannforsyning	Bygge- og anleggsvirksomhet	Varehandel, hotell- og restaurantvirksomhet	Transport, lagring, post- og telekommunikasjoner	Bank-, finans- og forsikringsvirksomhet, eiendomsdrift og forretningsmessig tjenesteyting	Offentlig, sosial og privat tjenesteyting
Kommunen ¹	4314	137	:	503	52	447	981	439	392	1356
Menn	2435	103	:	368	(29)	399	577	292	174	484
Kvinner	1879	(34)	:	135	(23)	(48)	404	147	218	872
Type bostedsstrøk og kjønn										
Tettsteder										
Tettbygde strøk	3194	:	:	458	:	294	808	343	374	866
Menn	1768	:	:	337	:	271	418	222	(146)	322
Kvinner	1427	:	:	(121)	:	:	390	(121)	228	545
0611 Flateby	1388	:	:	167	:	(127)	411	181	162	314
Menn	821	:	:	(132)	:	(119)	247	(124)	(74)	(100)
Kvinner	567	:	:	:	:	:	164	:	(88)	214
0612 Ytre Enebakk	1515	:	:	272	:	(146)	339	(88)	198	448
Menn	800	:	:	193	:	(139)	150	:	(73)	169
Kvinner	716	:	:	(79)	:	:	189	:	(125)	279
0613 Kirkebygda	291	:	:	:	:	:	:	(74)	:	(104)
Menn	147	:	:	:	:	:	:	:	:	:
Kvinner	(144)	:	:	:	:	:	:	:	:	:
Spredtbygde strøk	1083	(119)	:	(113)	:	171	173	(92)	(102)	284
Menn	637	(93)	:	(106)	:	171	(69)	(70)	:	(88)
Kvinner	445	:	:	:	:	:	(104)	:	(67)	196
Uoppgitt	:	:	:	:	:	:	:	:	:	:
Delområde og kjønn										
01 Flateby	1590	:	:	187	:	182	441	206	169	356
Menn	946	:	:	151	:	174	254	(142)	(74)	(120)
Kvinner	644	:	:	:	:	:	187	:	(95)	237
02 Kirkebygda	714	(86)	:	:	:	(69)	(124)	(88)	(80)	202
Menn	387	:	:	:	:	:	:	:	:	(85)
Kvinner	327	:	:	:	:	:	:	:	:	(116)
03 Ytre Enebakk	1974	:	:	325	:	213	416	(141)	228	592
Menn	1072	:	:	239	:	206	173	(104)	(87)	204
Kvinner	902	:	:	(86)	:	:	243	:	(141)	388
Uoppgitt	:	:	:	:	:	:	:	:	:	:

¹ Se tekstdelen, pkt. 5.

Tabell 27.2. Yrkesaktive 16 år og over, etter næring, kjønn og type bostedsstrøk/grunnkrets. 3. november 1989 - 2. november 1990

	I alt	Primær	Sekundær	Tertiær		
				I alt	Off., sosial og privat tjenesteyting	Andre tertiær-næringer
Kommunen ¹	4314	137	1010	3168	1356	1812
Menn	2435	103	804	1527	484	1043
Kvinner	1879	(34)	206	1641	872	769
Type bostedsstrøk og kjønn						
Tettsteder						
Tettbygde strøk	3194	:	783	2391	866	1525
Menn	1768	:	640	1108	322	786
Kvinner	1427	:	(143)	1284	545	739
0611 Flateby	1388	:	314	1068	314	754
Menn	821	:	270	545	(100)	445
Kvinner	567	:	:	523	214	309
0612 Ytre Enebakk	1515	:	430	1072	448	624
Menn	800	:	344	442	169	274
Kvinner	716	:	(86)	630	279	351
0613 Kirkebygda	291	:	:	251	(104)	147
Menn	147	:	:	(121)	:	(68)
Kvinner	(144)	:	:	(130)	:	(79)
Spredtbygde strøk	1083	(119)	313	651	284	367
Menn	637	(93)	283	261	(88)	174
Kvinner	445	:	:	390	196	193
Uoppgitt	:	:	:	:	:	:
Delområde, grunnkrets og kjønn						
01 Flateby	1590	:	406	1172	356	815
Menn	946	:	345	589	(120)	469
Kvinner	644	:	:	583	237	346
0101 Siljebøl	281	:	:	226	(86)	(141)
Menn	(144)	:	:	(98)	:	(83)
Kvinner	(137)	:	:	(128)	(71)	:
0102 Haug	457	:	(87)	364	(103)	261
Menn	277	:	(81)	190	:	(146)
Kvinner	180	:	:	174	:	(115)
0103 Ås	278	:	(73)	205	(69)	(136)
Menn	151	:	:	(92)	:	:
Kvinner	(127)	:	:	(113)	:	(70)
0104 Skaugen	219	:	:	166	:	(123)
Menn	(144)	:	:	(99)	:	(93)
Kvinner	(74)	:	:	(67)	:	:
0105 Melgård	:	:	:	:	:	:
Menn	:	:	:	:	:	:
Kvinner	:	:	:	:	:	:
0106 Rennå	(142)	:	:	(114)	:	(94)
Menn	(78)	:	:	:	:	:
Kvinner	:	:	:	:	:	:
0107 Rud	:	:	:	:	:	:
Menn	:	:	:	:	:	:
Kvinner	:	:	:	:	:	:
0108 Gjestang	:	:	:	:	:	:
Menn	:	:	:	:	:	:
Kvinner	:	:	:	:	:	:
0109 Haugstein	:	:	:	:	:	:
Menn	:	:	:	:	:	:
Kvinner	:	:	:	:	:	:
0110 Omberg	(128)	:	(79)	:	:	:
Menn	(81)	:	:	:	:	:
Kvinner	:	:	:	:	:	:
02 Kirkebygda	714	(86)	(134)	494	202	292
Menn	387	:	(115)	213	(85)	(127)
Kvinner	327	:	:	282	(116)	165
0201 Solberg	:	:	:	:	:	:
Menn	:	:	:	:	:	:
Kvinner	:	:	:	:	:	:
0202 Løken	266	:	:	205	(97)	(109)
Menn	(145)	:	:	(98)	:	:
Kvinner	(121)	:	:	(108)	:	:
0203 Øvre Ekebergdalen	(119)	:	:	(97)	:	:
Menn	:	:	:	:	:	:
Kvinner	:	:	:	:	:	:

¹ Se tekstdelen, pkt. 5.

Tabell 27.2 (forts.). Yrkesaktive 16 år og over, etter næring, kjønn og type bostedsstrøk/grunnkrets.
3. november 1989 - 2. november 1990

	I alt	Primær	Sekundær	Tertiær		
				I alt	Off., sosial og privat tjenesteyting	Andre tertiær-næringer
0204 Søndre Kirkebygda	(127)	:	:	(86)	:	:
Menn	(82)	:	:	:	:	:
Kvinner	:	:	:	:	:	:
0205 Hammeren	(85)	:	:	:	:	:
Menn	:	:	:	:	:	:
Kvinner	:	:	:	:	:	:
0206 Dalefjærdingen	(82)	:	:	:	:	:
Menn	:	:	:	:	:	:
Kvinner	:	:	:	:	:	:
03 Ytre Enebakk	1974	:	557	1377	592	784
Menn	1072	:	464	568	204	363
Kvinner	902	:	(93)	809	388	421
0301 Rausjø	:	:	:	:	:	:
Menn	:	:	:	:	:	:
Kvinner	:	:	:	:	:	:
0302 Durud	158	:	:	(99)	:	(78)
Menn	(116)	:	:	:	:	:
Kvinner	:	:	:	:	:	:
0303 Vik	(111)	:	:	(92)	:	:
Menn	:	:	:	:	:	:
Kvinner	:	:	:	:	:	:
0304 Kvernstua	:	:	:	:	:	:
Menn	:	:	:	:	:	:
Kvinner	:	:	:	:	:	:
0305 Nordre Ødegården	389	:	166	223	(108)	(115)
Menn	248	:	(128)	(119)	:	(80)
Kvinner	(141)	:	:	(104)	(70)	:
0306 Ødegårdslia	187	:	:	(141)	:	(101)
Menn	(91)	:	:	:	:	:
Kvinner	(96)	:	:	(89)	:	:
0307 Søndre Ødegården	351	:	(77)	268	(100)	168
Menn	174	:	(69)	(97)	:	:
Kvinner	178	:	:	171	(69)	(102)
0308 Søndre Våglia	322	:	(83)	239	(122)	(117)
Menn	(145)	:	:	(97)	:	:
Kvinner	177	:	:	(143)	:	(80)
0309 Nordre Våglia	(123)	:	:	(104)	:	(78)
Menn	:	:	:	:	:	:
Kvinner	(73)	:	:	(73)	:	:
0310 Foss	:	:	:	:	:	:
Menn	:	:	:	:	:	:
Kvinner	:	:	:	:	:	:
0311 Vestby	:	:	:	:	:	:
Menn	:	:	:	:	:	:
Kvinner	:	:	:	:	:	:
0312 Solberg	(101)	:	:	:	:	:
Menn	:	:	:	:	:	:
Kvinner	:	:	:	:	:	:
0313 Østby	(79)	:	:	:	:	:
Menn	:	:	:	:	:	:
Kvinner	:	:	:	:	:	:
Uoppgitt	:	:	:	:	:	:

Tabell 28. Privathusholdninger. Utvalgte kjennetegn for boligstandard, og disponering av personbil. Bostedsstrøk/grunnkrets. 3. november 1990

	Alle privat- hushold- ninger	Boligen har både bad og WC	Kjøkken 6 m ² og over	Boligen bygget etter 1960	Hushold- ningen eier boligen	Hushold- ningen dispo- nerer bil	Bolig- rommene er på ett plan ¹	Boligen ligger i 2. et. eller høyere og huset har ikke heis
Kommunen	2908	2676	2711	2060	2375	2459	2485	210
Type bostedsstrøk								
Tettsteder								
Tettbygde strøk	1926	1896	1815	1660	1649	1715	1758	123
0611 Flateby	810	796	780	737	741	728	726	:
0612 Ytre Enebakk	913	897	843	779	748	834	844	77
0613 Kirkebygda	203	203	192	145	160	153	187	:
Spredtbygde strøk	953	759	867	382	709	717	705	88
Uoppgitt	:	:	:	:	:	:	:	:
Delområde og grunnkrets								
01 Flateby	1013	965	962	812	899	876	885	(53)
0101 Siljebøl	187	184	183	165	178	167	160	:
0102 Haug	215	215	212	210	201	198	195	:
0103 Ås	169	162	159	150	144	159	143	:
0104 Skaugen	160	160	150	147	151	154	160	:
0105 Melgård	:	:	:	:	:	:	:	:
0106 Renna	72	68	69	(59)	71	(58)	(62)	:
0107 Rud	(37)	(37)	(37)	:	:	:	(37)	:
0108 Gjestang	(48)	(34)	(34)	:	:	:	(34)	:
0109 Haugstein	:	:	:	:	:	:	:	:
0110 Omberg	86	76	79	(31)	71	79	69	:
02 Kirkebygda	552	495	529	301	426	420	461	(53)
0201 Solberg	(40)	(33)	(40)	:	(33)	(31)	:	:
0202 Løken	222	215	220	161	176	161	207	:
0203 Øvre Ekebergdalen	90	80	86	(52)	(61)	(66)	68	:
0204 Søndre Kirkebygda	80	75	68	:	69	70	72	:
0205 Hammeren	70	(51)	(64)	(35)	(51)	(44)	(48)	:
0206 Dalefjerdings	(50)	(42)	(50)	:	(35)	(47)	(37)	:
03 Ytre Enebakk	1314	1195	1191	929	1033	1136	1117	105
0301 Rausjø	:	:	:	:	:	:	:	:
0302 Durud	91	82	68	(63)	73	89	75	:
0303 Vik	85	(61)	75	:	80	84	(57)	:
0304 Kvernstua	(45)	(42)	(45)	(33)	(31)	(31)	(38)	:
0305 Nordre Ødegården	254	248	219	228	204	254	237	:
0306 Ødegårdslia	97	97	97	97	93	93	93	:
0307 Søndre Ødegården	202	202	187	158	152	190	185	:
0308 Søndre Våglia	212	212	197	185	175	165	204	:
0309 Nordre Våglia	(53)	(50)	(53)	(47)	(53)	(53)	(46)	:
0310 Foss	:	:	:	:	:	:	:	:
0311 Vestby	(36)	(33)	(33)	:	:	:	(31)	:
0312 Solberg	112	83	93	:	70	(66)	68	:
0313 Østby	84	(58)	81	(40)	(49)	(53)	(58)	:
Uoppgitt	:	:	:	:	:	:	:	:

¹ Boligen har kjøkken, bad/dusj, WC og minst ett beboelsesrom i samme etasje.

0229 ENEBAKK

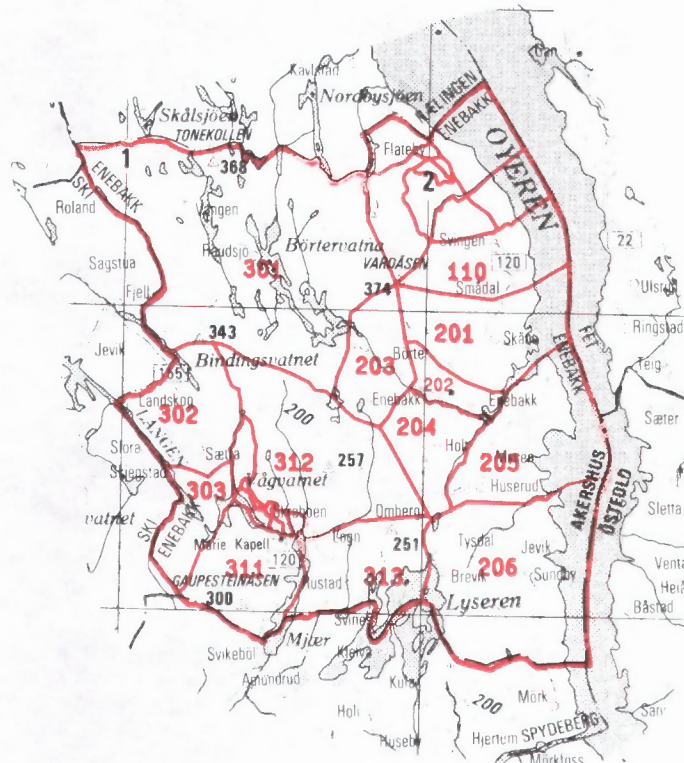

- 207 Grunnkretsnummer
- Kommunegrense
- Grense for delområde og grunnkrets

Kartgrunnlag M ca. 1:250 000
Tillatelsenr. 74/91 Statens kartverk

Utsnitt av kretskart

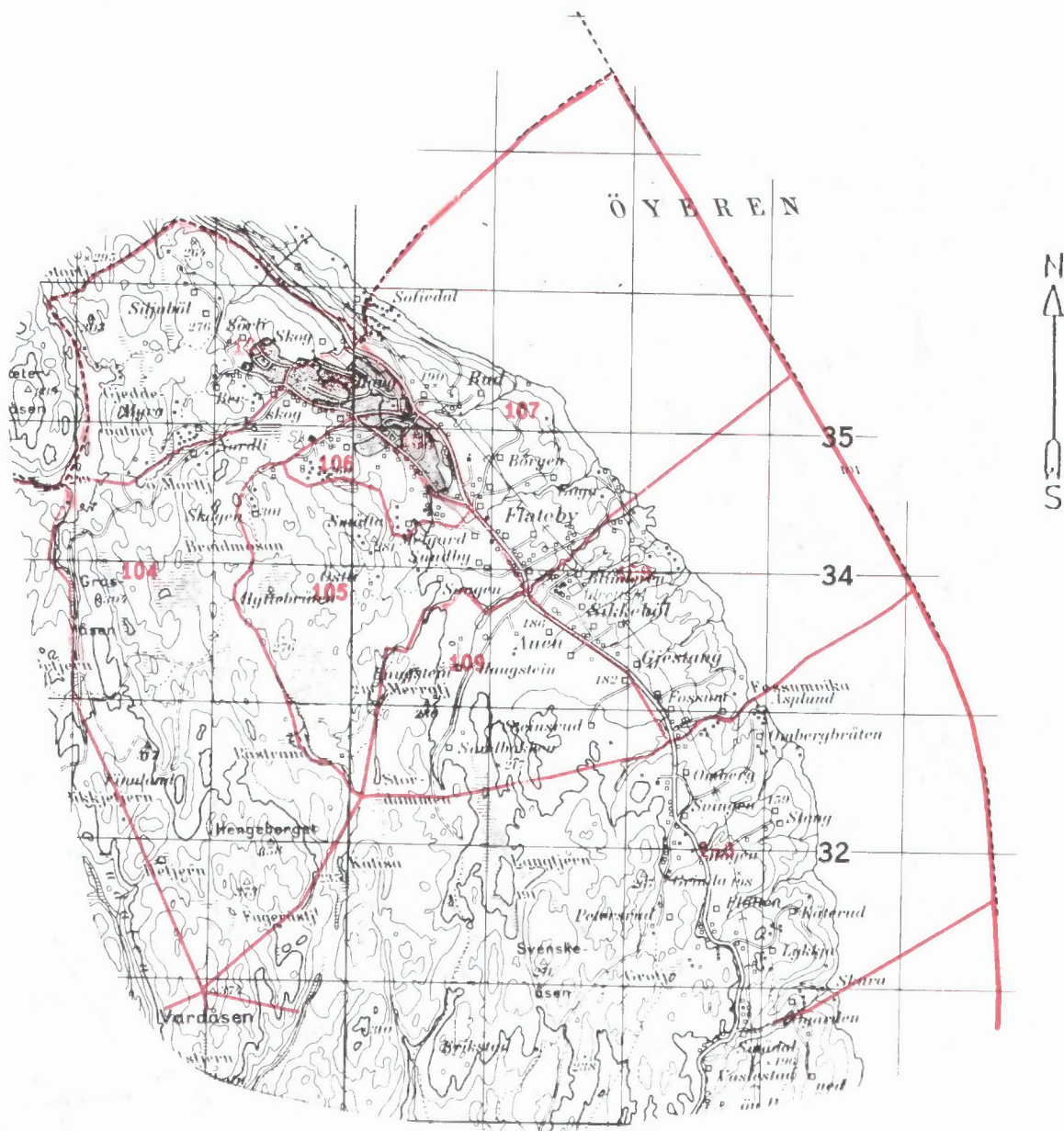

Kartgrunnlag M ca. 1:50 000
Tillatelsenr. 74/91 Statens kartverk

Utsnitt av kretskart

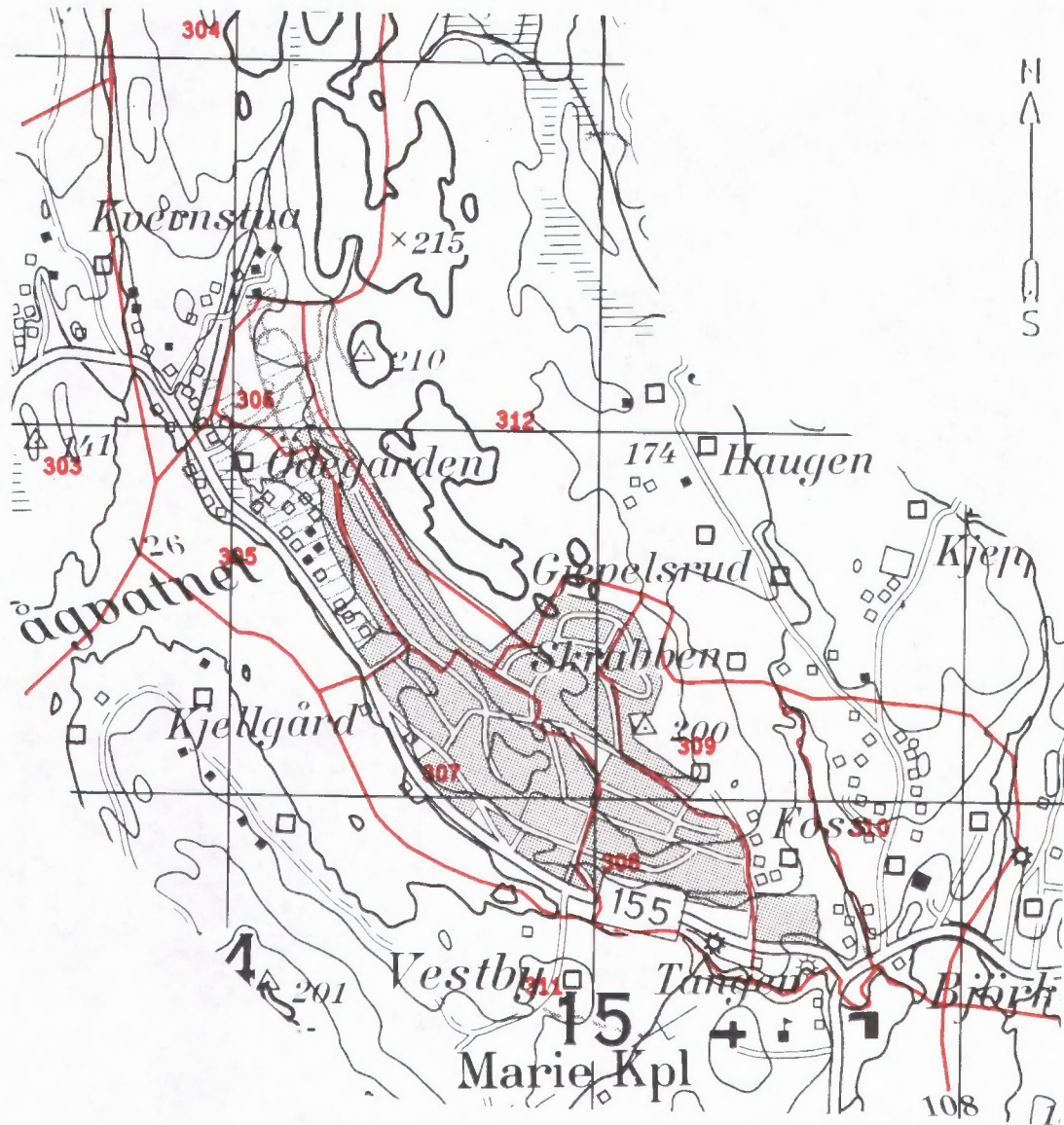

Kartgrunnlag M ca. 1:20 000
Tillatelsesnr. 74/91 Statens kartverk

Avgrensning av Ytre Enebakk tettsted

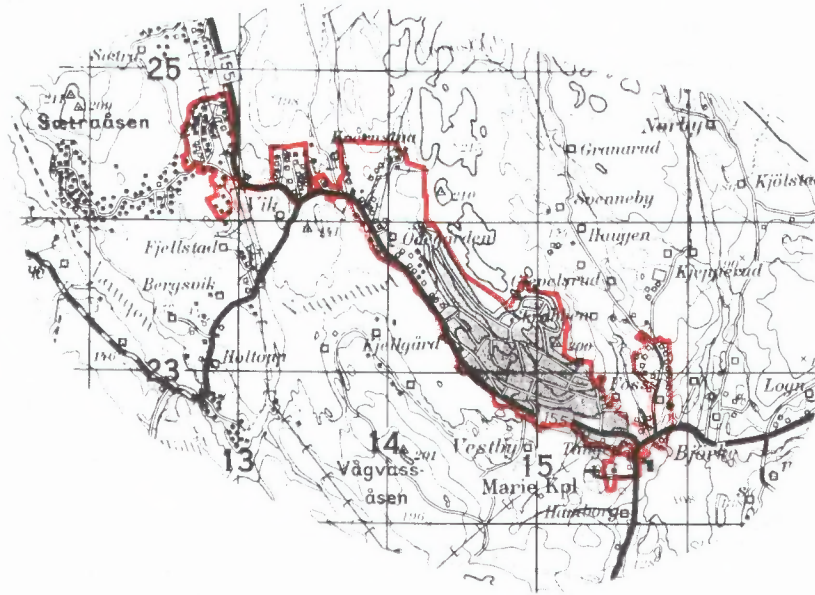

Avgrensning av Flateby tettsted

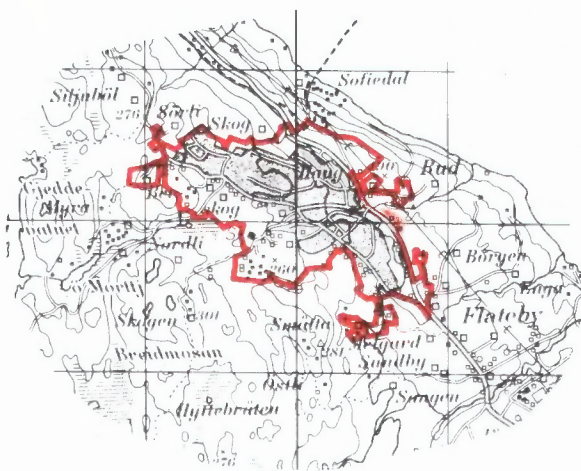

Avgrensning av Kirkebygda tettsted

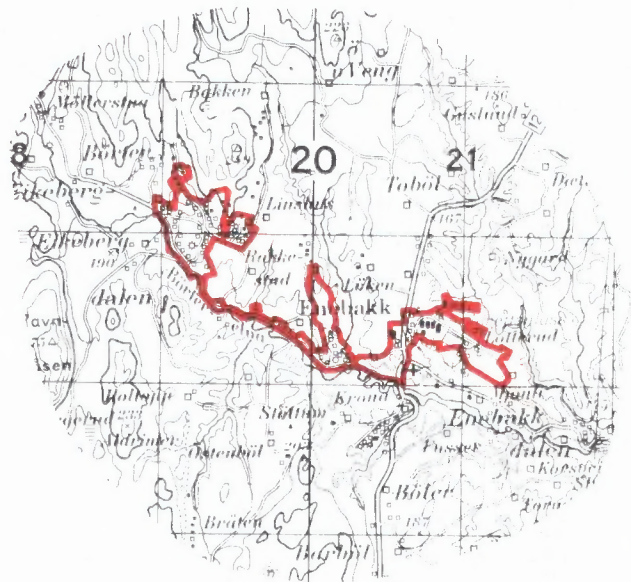

Kartgrunnlag M ca. 1:50 000
Tillatelsensnr. 74/91 Statens kartverk



FoB 90

Folke- og bolig telling 1990 gjennomføres av Statistisk sentralbyrå

Opggavene er undergitt taushetsplikt. De vil bare bli brukt til å utarbeide statistikk og vil bli oppbevart på en betryggende måte.

VIKTIG:
Bruk helst blyant eller blå/svart kulepenn

Slik:

Ikke slik:



1 Hvem bor du sammen med i leiligheten?
Ret tledningen beskriver hva vi mener med en leilighet. Sett flere kryss hvis nødvendig.

- | | |
|---|--|
| <input type="checkbox"/> Ingen | <input checked="" type="checkbox"/> Søsken |
| <input type="checkbox"/> Ektefelle | <input type="checkbox"/> Svigerforeldre, svigerinne, svoger, svigerbarn, tante, onkel, niese, nevø |
| <input checked="" type="checkbox"/> Samboer | <input type="checkbox"/> Besteforeldre, barnebarn |
| <input type="checkbox"/> Datter, sønn | <input type="checkbox"/> Andre personer |
| <input type="checkbox"/> Mor, far | |

2 Hadde du inntektsgivende arbeid i minst 100 timer i året fra 3. nov. 1989 til 2. nov. 1990?

Arbeid som ulønnet familiemedlem i familiebedrift regnes også som inntektsgivende arbeid (f.eks. butikk, gårdsbruk).

- Ja Nei

! Svarte du nei her, skal du ikke fylle ut resten av denne siden.

3 Hvor mange måneder hadde du heltids- og/eller deltidarbeid i året fra 3. nov. 1989 til 2. nov. 1990?
Se rettledningen.

Heltid: måneder

Deltid: måneder

4 Oppgi navn og adresse på det arbeidsstedet (bedriften) der du hadde inntektsgivende arbeid lengst tid i året fra 3. nov. 1989 til 2. nov. 1990.

Med bedrift menes fabrikk, butikk, gårdsbruk, ligningskontor e.l.

Navn:

Gate/vei:

Poststed:

5 Beskriv virksomheten på dette arbeidsstedet så nøyaktig som mulig.
Skriv f.eks. produksjon av møbler, salg av biler, bokhandel, jordbruk, utleie av maskiner, arkitektvirksomhet e.l.

Virksomhet:

6 Hvilket yrke (tittel) hadde du på dette arbeidsstedet?

Skriv f.eks. hjemmehjelp, rørlegger, frisør, sykepleier, rengjøringshjelp, kokk, platearbeider, salgskonsulent, førskolelærer e.l.

Yrke:

7 På hvilken måte er/var du knyttet til arbeidsstedet du oppgav i spørsmål 4?

- Som fast eller midlertidig ansatt
- Som selvstendig næringsdrivende (eier)
- Som familiemedlem uten fast lønn i familiebedrift

8 Hadde du inntektsgivende arbeid i uken 27. okt. - 2. nov. 1990?
Se rettledningen.

- Ja Nei

! Svarte du nei her, skal du ikke fylle ut resten av denne siden.

9 Hva er din vanlige/avtalte ukentlige arbeidstid?

- | | |
|--------------------------------------|---|
| <input type="checkbox"/> 1-9 timer | <input type="checkbox"/> 30-34 timer |
| <input type="checkbox"/> 10-19 timer | <input type="checkbox"/> 35-39 timer |
| <input type="checkbox"/> 20-29 timer | <input type="checkbox"/> 40 timer eller mer |

10 Hvor mange timer inntektsgivende arbeid utførte du i uken 27. okt. - 2. nov.?

- | | |
|--------------------------------------|--|
| <input type="checkbox"/> 1-9 timer | <input type="checkbox"/> 35-39 timer |
| <input type="checkbox"/> 10-19 timer | <input type="checkbox"/> 40 timer eller mer |
| <input type="checkbox"/> 20-29 timer | <input type="checkbox"/> Ingen, jeg arbeidet ikke denne uken |
| <input type="checkbox"/> 30-34 timer | |

! Arbeidet du ikke denne uken, skal du ikke fylle ut resten av denne siden.

11 Hvor møtte du på arbeid i uken 27. okt. - 2. nov.? Se rettledningen.

Jeg møtte fast på samme arbeidssted/ adresse som jeg førte opp i spørsmål 4

Jeg møtte fast på annet sted.
Oppgi adresse

Kommune:

Gate/vei:

Poststed:

Jeg møtte på forskjellige steder denne uken

! Møtte du på forskjellige steder denne uke skal du ikke fylle ut resten av denne side

12 Hvor mange ganger reiste eller gikk du fra hjemstedet til arbeidsstedet i uken 27. okt. - 2. nov.?

Med hjemsted menes adressen i navnefeltet øverst på skjemaet.

- | | |
|--|---------------------------------|
| <input type="checkbox"/> Ingen, jeg er bosatt på arbeidsstedet (arbeider hjemme) | <input type="checkbox"/> 1 gang |
| <input type="checkbox"/> 2-3 ganger | |

Ingen, jeg var ikke på hjemstedet denne uken

! Reiste du ikke denne uken, skal du ikke fylle ut resten av denne siden.

13 Hvor lang tid brukte du vanligvis fra hjemstedet til arbeidsstedet (én vei) i uken 27. okt. - 2. nov.?

- | | |
|---------------------------------------|---|
| <input type="checkbox"/> Under 15 min | <input type="checkbox"/> 45-59 min |
| <input type="checkbox"/> 15-29 min | <input type="checkbox"/> 60-89 min |
| <input type="checkbox"/> 30-44 min | <input type="checkbox"/> 90 min eller mer |

14 Hvilke transportmidler brukte du vanligvis fra hjemstedet til arbeidsstedet (én vei) i uken 27. okt. - 2. nov.?
Sett flere kryss hvis nødvendig.

- | | |
|---|---|
| <input type="checkbox"/> Bil | <input type="checkbox"/> Båt |
| <input type="checkbox"/> Buss | <input type="checkbox"/> Brukte sykkel, gikk i mer enn 10 min |
| <input type="checkbox"/> Tog, trikk, T-bane | <input type="checkbox"/> Annet |

Spørsmålene på denne siden gjelder leiligheten der oppgavegiveren er registrert bosatt 3. november 1990 ifølge Folkeregisteret, se adressen nedenfor.

Send det utfylte skjemaet tilbake i den vedlagte svarkonvolutten. Dersom flere i leiligheten har fått skjema, se rettledningen.

Adresse:

1 Bosatte i leiligheten 3. november 1990. Inntektsgivende arbeid i uken 27. oktober - 2. november 1990. Ukentlig arbeidstid.

FØR OPP personer født 1974 eller tidligere som ikke står på navnelisten fra før. Ta bare med personer som er registrert bosatt i leiligheten (adressen ovenfor) ifølge Folkeregisteret.

SETT KRYSS for inntektsgivende arbeid i uken 27. oktober - 2. november 1990 og ukentlig arbeidstid for alle personer på navnelisten. Se rettledningen.

Oppgavegiver:	Fødselsår	Hadde ikke inntektsgivende arbeid	Hadde inntektsgivende arbeid: 1 - 29 timer i uken	30 timer eller mer i uken
Andre bosatte i leiligheten:		<input type="checkbox"/>	<input type="checkbox"/>	<input type="checkbox"/>
		<input type="checkbox"/>	<input type="checkbox"/>	<input type="checkbox"/>
		<input type="checkbox"/>	<input type="checkbox"/>	<input type="checkbox"/>
		<input type="checkbox"/>	<input type="checkbox"/>	<input type="checkbox"/>
		<input type="checkbox"/>	<input type="checkbox"/>	<input type="checkbox"/>
		<input type="checkbox"/>	<input type="checkbox"/>	<input type="checkbox"/>

Bruk eget ark hvis du trenger mer plass

2 Hvor mange rom på 6 m² eller mer er det i leiligheten? Ta ikke med kjøkken, gang, bad o.l.

1 2 3 4 5

6 7 8 9 eller flere

3 Hvor stor er leiligheten målt i kvadratmeter? Regn med alle rom til boligformål, også kjøkken, gang, bad o.l.

Under 50 m² 100-129 m²

50-59 m² 130-149 m²

60-79 m² 150-199 m²

80-99 m² 200 m² eller mer

4 Hvor stort kjøkken er det i leiligheten?

6 m² eller større Det er ikke kjøkken i leiligheten

Mindre enn 6 m²

5 Er det bad eller dusj inne i leiligheten?

Ja Nei

6 Er det vannklosett inne i leiligheten?

Ja Nei

7 Hva slags oppvarmingskilder er det i leiligheten?

Sentralvarme (radiatorer e.l.) Ovner for flytende brensel (olje, parafin e.l.)

Elektriske ovner, varmekabler e.l. Ovner for fast brensel (ved, koks e.l.)

8 Har leiligheten kjøkken, bad/dusj, wc og minst ett beboelsesrom i samme etasje?

Ja Nei

9 Hvilken etasje ligger leiligheten i? Sett flere kryss hvis leiligheten har beboelsesrom i flere etasjer.

Kjelleretasje Underetasje

1. 2. 3. 4. 5. eller høyere

10 Hva slags eie-/leieforhold er det til leiligheten? Sett bare ett kryss.

Jeg/vi eier den gjennom et borettslag eller boligaksjeselskap

Jeg/vi eier den alene eller sammen med andre

Jeg/vi leier den gjennom arbeidet (tjenestebolig)

Jeg/vi leier den for et avgrenset tidsrom

Jeg/vi leier den på andre vilkår

11 Hvor mange personbiler disponerer de som bor i leiligheten?

Ingen 1 2 3 eller flere

12 Sorterer husholdningen til vanlig avfallet sitt? Sett bare kryss for avfallstyper som blir levert/hentet etter at de er sortert ut.

Ingen særskilt sortering. Praktisk vanskelig, mangler tilbud e.l.

Papir Maling, lakk, olje e.l.

Glass Annet avfall

Batterier

13 Hva slags hus ligger leiligheten i? Se rettledningen.

Frittliggende enebolig eller våningshus tilknyttet gårdsdrift

Hus i kjede, rekkehus, terrassehus eller vertikaldelt tomannsbolig

Horisontaldelt tomannsbolig eller annet boligbygg med mindre enn 3 etasjer

Blokk, leiegård eller annet boligbygg med 3 etasjer eller mer

Forretningsbygg, pensjonat, aldershjem, militærforlegning eller annet bygg for felleshusholdning

14 Er det heis i huset?

Ja Nei

15 Hvor mange leiligheter er det i huset?

1 2 3 4 5

6 7 8 9 eller flere

16 Når ble huset bygd? (opprinnelig byggeår)

1900 eller før 1946 - 1960

1901 - 1920 1961 - 1970

1921 - 1940 1971 - 1980

1941 - 1945 1981 - 1990

Pris kr 50,00

Publikasjonen utgis i kommisjon hos Universitetsforlaget, Oslo, og er til salgs hos alle bokhandlere.

ISBN 82-537-3387-9