

1567 RINDAL



Folke- og bustadteljing 1990

Rindal

**FOLKE- OG BUSTADTELJING
1990**

KOMMUNEHEFTE

1567 RINDAL

STATISTISK SENTRALBYRÅ
OSLO-KONGSVINGER 1991

ISBN 82-537-3289-9

EMNEGRUPPE
31 Folketellinger

ANDRE EMNEORD
Arbeidstid
Befolkning
Boliger
Grunnkretser
Husholdninger
Sysselsetting
Yrkesaktive

Forord

Hovudformålet med Folke- og bustadteljing 1990 er å gi eit bilete av befolkningen og levekåra i det norske samfunnet.

Eit anna viktig formål er å gi statistikk for mindre geografiske område som kommunar og delar av kommunar. For å dekkje dette formålet gir Statistisk sentralbyrå ut eit statistisk hefte for kvar kommune.

Når kommunehefta for alle kommunane i eit fylke er publiserte, vil det bli laga eit samandrag for fylket med tabellar som svarar til dei som finst i kommunehefta. Når alle kommunane i landet har fått hefta sine, vil det også bli laga eit samandrag for heile landet.

Innan utgangen av 1992 vil det vere etablert ein endeleg folketeljingsfil, og det blir utarbeidd eit hefte som dokumenterer folketeljingsprosjektet.

Resultata frå FoB90 vil i tillegg vere tilgjengelege i databasar i SSB, bl.a. Regionalstatistisk database. Det er vidare planar om ei spreining av folketeljingsdata i samband med publisering av annan statistikk frå SSB. Resultata vil ein også kunne få på maskinlesbar form. Brukarar som ønskjer meir omfattande bearbeiding av materialet vil få dette gjort i SSB mot å betale kostnadene.

Oslo/Kongsvinger, 23. desember 1991

Svein Longva

Jan Furseth

Innhald

	Side
Tabellregister	6
Figurdel	7
Tekstdel	
1. Formål	8
2. Opplegg og gjennomføring	8
2.1. Kva statistikken omfattar	8
2.2. Grunnlag for statistikken	8
2.3. Datainnsamling	8
3. Feilkjelder og uvisse resultat	8
4. Einingar, geografiske nivå og kjennemerke	9
4.1. Einingar	9
4.2. Geografiske nivå	10
4.3. Kjennemerke	11
4.3.1. Personkjennemerke	11
4.3.2. Bustadkjennemerke	14
4.3.3. Hushaldskjennemerke	15
5. Merknader til tabellane	16
Tabelldel	17
Vedlegg	
Kart over grunnkrinsar	
Kart over tettstader	
Personskjema	
Bustadskjema	

Standardteikn i tabellar

- Null
- 0,0 Mindre enn 0,5 av den brukte eininga

Tabellregister

	Side
1. Folkemengd ved folketeljningane 1875 - 1990, etter kommunegrensar pr. 3. november 1990	17
2. Folkemengd etter kjønn, ekteskapeleg status og alder. 3. november 1990	17
3. Hovudtal for utdanning. Personar 16-66 år etter yrkesaktivitet, arbeidstid i året, kjønn og utdanning. 3. november 1989 - 2. november 1990	18
4. Personar 16 år og over. Hovudtal for yrkesaktivitet i året 3. november 1989 - 2. november 1990	19
5. Hovudtal for yrkesaktive i året 3. november 1989 - 2. november 1990	20
6. Yrkesaktive 16 år og over, etter alder og næring/yrkesfelt. 3. november 1989 - 2. november 1990	21
7. Yrkesaktive 16 år og over, etter kjønn, arbeidstid i året og næring/yrkesfelt. 3. november 1989 - 2. november 1990	22
8. Hovudtal for yrkesaktive i veka 27. oktober - 2. november 1990, etter vanleg/avtala arbeidstid	24
9. Yrkesaktive 16 år og over i veka 27. oktober - 2. november 1990, etter kjønn, vanleg/avtala arbeidstid og næring/yrkesfelt	25
10. Yrkesaktive 16 år og over med fast oppmøteplass på arbeid i veka 27. oktober - 2. november 1990, etter talet på arbeidsreiser, reisetid og yrkesfelt/oppmøteplass	26
11. Yrkesaktive 16 år og over med fast arbeidsreise i veka 27. oktober - 2. november 1990, etter reisemåte, oppmøteplass, talet på arbeidsreiser, reisetid og etter reisemåte, kjønn og alder	27
12. Bustader og busette. Hustype, talet på rom, kjøkken. 3. november 1990	28
13. Bustader, rom og busette, etter hustype. 3. november 1990	28
14. Bustader etter eigeform og areal. Rom og busette, etter eigeform. 3. november 1990	28
15. Bustader etter talet på rom og talet på busette. 3. november 1990	29
16. Bustader etter byggjeår for huset og hustype/eigeform/kjelde til oppvarming. Busette og rom, etter byggjeår for huset. 3. november 1990	29
17. Bustader og busette. Sanitærutstyr, storleik og tilgjenge. 3. november 1990	30
18. Bustader etter standardindikatorar. Busette etter alder og standardindikatorar. 3. november 1990	31
19. Hushald, familiar og personar, etter hushaldstipe. Hushald etter hushaldstipe og talet på familiar i hushaldet/yrkesaktivitet i hushaldet/eigeform/talet på rom i bustaden og kjøkken. 3. november 1990	32
20. Hushald, familiar og personar, etter hushaldsstorleik/hushaldstipe. Absolutte tal og prosent. 3. november 1990	33
21. Hushald etter hushaldstipe og disponering av personbil/sortering av avfall. 3. november 1990	34
22. Familiar i privathushald etter familietype. Personar etter alder og familietype. 3. november 1990	34
23. Hovudtal for par og personar i par. 3. november 1990	35
24. Barn 0-17 år etter alder, familietype og mors/fars yrkesaktivitet i veka 27. oktober - 2. november 1990	35
25. Personar 67 år og over. Alder, talet på personar i hushaldet, hushaldstipe og indikatorar for bustadstandard. 3. november 1990	36
26. Folkemengd etter alder, kjønn og type bustadstrøk/grunnkrins. 3. november 1990	37
27. Yrkesaktive 16 år og over i året, etter næring, kjønn og type bustadstrøk/grunnkrins. 3. november 1990	38
28. Privathushald. Utvalde kjenneteikn for bustadstandard, og disponering av personbil. Bustadstrøk/grunnkrins. 3. november 1990	39

Figur 1. Yrkesaktive 16 år og over, etter næring. Prosent. 1980 og 1990

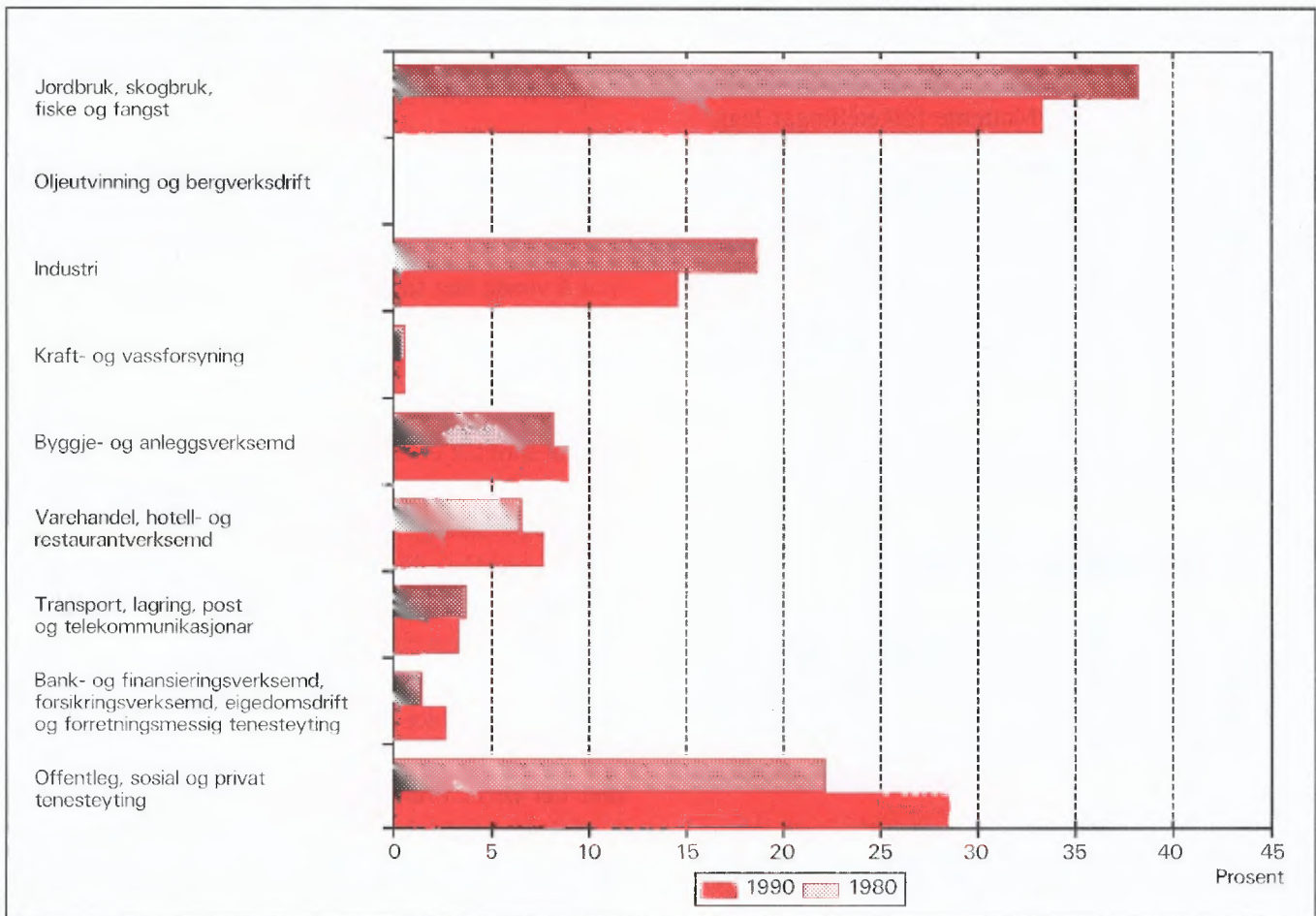

Figur 2. Hovudtal for bustadstandard og disponering av bil. Prosent. 1980 og 1990

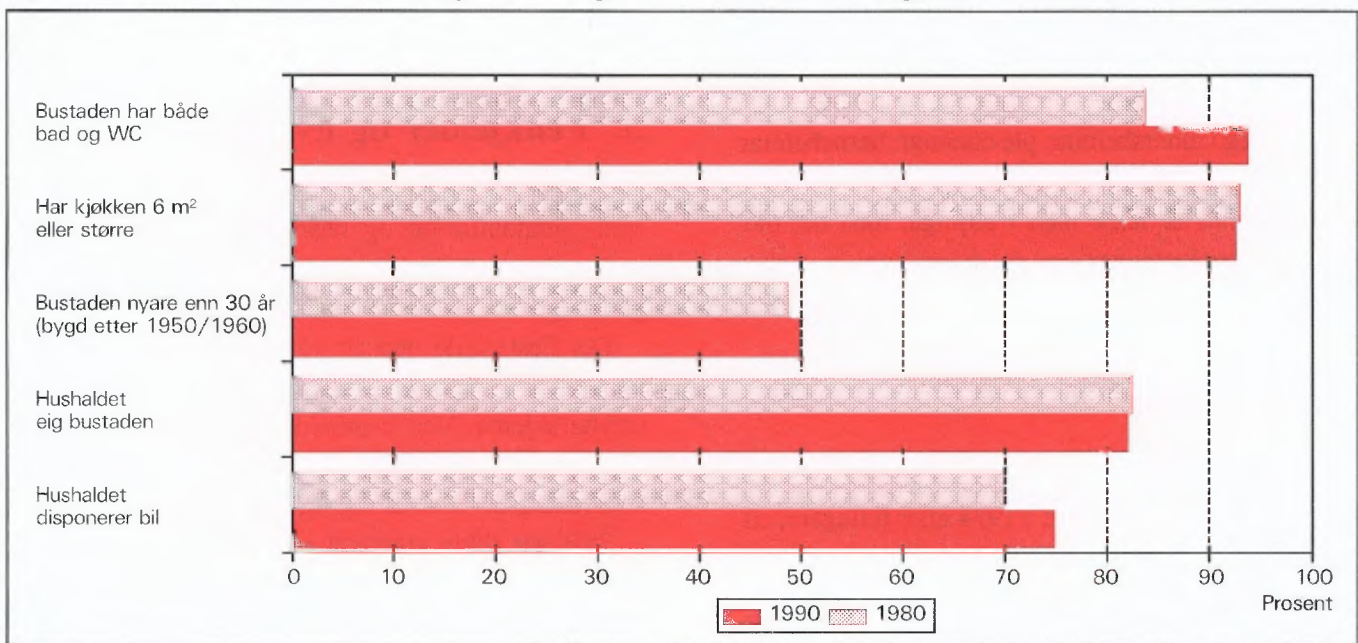

1. Formål

Hovudformålet med Folke- og bustadteljing 1990 (FoB90) er å gi eit bilete av befolkningen og levekåra i det norske samfunnet. Moderne folketeljingar legg stor vekt på å sjå opplysningar om bustader og butilhøve, sysselsetjing og yrke, utdannings- og inntektsforhold, arbeidsreiser mv. i samheng.

Formålet med denne publikasjonen er å gi ei omtale av kvar kommune, og av område som er mindre enn ein kommune (delområde, krinsar, tettstader).

2. Opplegg og gjennomføring

2.1. Kva statistikken omfattar

FoB90 omfattar alle personar (også utanlandske statsborgarar) som var registrerte som busette i Noreg på teljingstidspunktet 3. november 1990, i samsvar med forskriftene om føring og ordning av folke-registra.

Bustadteljinga har med alle privatbustader der minst éin person var registrert som busett 3. november 1990.

Teljinga omfattar *ikkje* bustader der det ikkje budde folk eller der det budde nokon berre mellombels (t.d. ugifte personar som oppheldt seg utanom foreldrehimen på grunn av skolegang). Det er heller ikkje henta inn opplysningar om bustaden for dei som oppheldt seg i aldersheimar, pleieheimar, barneheimar og andre fellesinstitusjonar og får stell og tilsyn der.

Eininga *hus* er ikkje med i teljinga, men det blir gitt nokre opplysningar om det huset som bustaden ligg i.

2.2. Grunnlag for statistikken

I kommunar med færre enn 6 000 innbyggjarar fekk alle personar som var fødde i 1974 eller tidlegare, eit personskjema. Den eldste i kvar familie fekk i tillegg eit bustadskjema.

Svara på spørsmåla på desse utgjer dei fleste opplysningane i folke- og bustadteljinga. Dei andre oppgåvene kjem frå ulike statistiske og administrative register. Dei viktigaste registerkjennemerka er kjønn, alder og andre demografiske kjennemerke og utdanning.

I kommunar med 6 000 eller fleire innbyggjarar er det henta inn opplysningar på skjema berre frå eit utval av befolkningen 16 år og over. Teljingsopplegget i utvalskommunane blir omtala i hefta for dei respektive kommunane, og i det informasjonsheftet som er nemnt.

Det er laga eit eige informasjonshefte som m.a. gjer greie for bakgrunn, metode, fagleg innhald og opplegg for bearbeiding av teljinga. Heftet kan ein få ved å vende seg til SSB, Folketeljingskontoret.

2.3. Datainnsamling

Folketeljingsskjema blei sende i posten direkte til kvar einskild oppgåvegivar. Namn og adresse frå Det sentrale personregister (DSP) blei førde på i førehand.

Alle oppgåvegivarane fekk eit personskjema med rettleiing. I tillegg fekk den eldste i kvar familie eit bustadskjema og ein svarkonvolutt.

Utfylte skjema frå alle oppgåvegivarane i leilegheita/bustaden blei sende samla tilbake i svarkonvolutt. Der det budde fleire familiar i same bustad, blei det berre brukt éin svarkonvolutt og berre eitt bustadskjema blei utfylt. Innsamlingsmetoden gav derfor grunnlag for å gruppere personar til hushald (sjå nedanfor).

Personar som ikkje hadde sendt inn folketeljingskjema til rett tid, fekk tilsendt inntil to adresserte purringar.

3. Feilkjelder og uvisse resultat

Ved gjennomføring og bearbeiding av ei statistisk undersøking vil det alltid kunne oppstå feil som kan gi utslag i resultatane.

Dei fleste feila oppstår vanlegvis under oppgåveinnhentinga og kjem av urette svar eller mangelfullt utfylte skjema. Ved bearbeiding kan det oppstå feil når opplysningane blir koda, i vårt tilfelle spesielt opplysningane om næring og yrke.

SSB har ikkje kontakta oppgåvegivarane dersom det vart funne feil eller manglar ved utfyllinga. Materialet har likevel gjennomgått omfattande maskinelle kontroll- og opprettingsrutinar. For kjennemerke med uoppgitt svar er det rekna ut eit mest mogleg sannsynleg svar på grunnlag av dei andre opplysningane personen har gitt og ut frå svara frå andre oppgåvegivarar.

Kontroll- og opprettingsrutinane vil bli nærare omtala i publikasjonen som dokumenterer FoB90-prosjektet. Publikasjonen vil bli gitt ut sist i 1992.

SSB gjennomfører ei kvalitetsundersøking i samband med folketeljinga. Undersøkinga tek sikte på å kontrollere kvaliteten av hushaldssamansetjinga i folketeljinga. Vidare skal ein vurdere eventuelle konsekvensar for statistikken av å nytte regelverket i folkeregisterlova som grunnlag for geografisk plassering av befolkningen. Ein ventar at resultatane vil ligge føre i 1992.

4. Einingar, geografiske nivå og kjennemerke

Når ikkje anna er nemnt, gjeld opplysningane situasjonen 3. november 1990.

4.1. Einingar

Person

Teljinga omfattar alle personar som etter folkeregistret er registrert som busett i Noreg på teljingsdagen 3. november 1990. Kven som skal reknast som busett og kvar dei skal ha adressa si, går fram av forskriftene om føring og ordning av folkeregistra.

Busette

Med busette meiner vi personar busette i privathushald. Talet på *busette i alt* vil derfor vere mindre enn talet på *personar i alt* i kommunen (folkemengd).

Barn

I tabellane 19-21 og 23-24 omfattar omgrepet *Barn* ugifte heimebuande barn under 18 år som er registrerte busette i familien til minst ein av foreldra eller andre føresette. Eldre barn som bur i heimen, er ikkje rekna som barn etter denne definisjonen.

Par (ektepar og sambuarpar)

Som *Par* blir rekna gifte par og sambuarpar.

Gifte par er ektepar som er registrerte busette i same privatbustad, aldersheim, pleieheim e.l.

Sambuarpar er personar som lever saman i ekteskapsliknande forhold utan å ha inngått formelt ekteskap.

Begge personane i eit par må vere registrerte som busette på same adressa.

Familie

Som familie reknar vi:

- ektepar og eventuelle ugifte heimebuande barn utan omsyn til alderen på barnet
- mor/far med ugifte heimebuande barn utan omsyn til alderen på barnet
- kvar enkelt person som ikkje høyrer med i gruppane over (einsleg)

Eit familienummer er eitt av kjennemerka for kvar person i Det sentrale personregister. Grupperinga til familie i teljinga er gjort med utgangspunkt i dette familienummeret.

Alle i ein familie i teljinga må vere registrerte busette på same adressa (same kommune og poststad), og dei kan berre inngå i eitt hushald. Personar, t.d. ektefellar, som etter denne regelen er plasserte på kvar sin stad, er ikkje grupperte til same familie i teljinga, sjølv om dei har likt familienummer i Det sentrale personregister.

Barn som har gått ut av familien fordi dei har fått eigne barn, har meldt flytting og/eller inngått ekteskap, blir aldri rekna til foreldra sin familie på eit seinare tidspunkt. Når t.d. eit ektepar bur saman med eit skilt barn, utgjer ektefellane og barnet kvar sin familie.

Ein familie kan aldri bestå av meir enn to generasjonar.

Ugifte sysken som bur saman i ein bustad der ingen av foreldra er busette, blir rekna som kvar sin éinpersonfamilie.

Personar med ukjend bustad eller familienummer blir rekna som einslege (éinpersonfamiliar).

I eit sambuarpar utgjer kvar sambuar sin eigen familie saman med eigne barn. Felles barn er med i familien til éin av foreldra.

Hushald

Til same hushald er rekna personar som er registrerte busette i same bustad. Slike hushald blir kalla *bustadhushald*. Eit hushald kan vere samansett av ein eller fleire familiar. Grupperinga av personar til bustadhushald er hovudsakleg gjort ut frå innsendingsmåten (felles retur) og opplysningar gitt i teljingsskjemaet. Sjølv om Det sentrale personregister ikkje gir oversikt over kven som bur saman i kvar einskild bustad, er adresseopplysingane i registeret nytta som eit supplement i arbeidet med å konstruere hushaldet.

I teljinga blir det skilt mellom privat- og felleshushald.

Gruppen *Privathushald* omfattar personar som er registrerte som busette i same privatbustad. Sidan alle opplysningane om hushald i teljinga er knytt til denne typen, er talet på hushald i alt derfor lik talet på privathushald.

Til *Felleshushald* er rekna slike som er registrerte busette i aldersheimar, pleieheimar, barneheimar o.l., og som får stell og tilsyn der. Tilsette som er busette i/ved felleshushaldet, er alltid rekna som busette i privathushald. Det same gjeld militært personell som er registrerte busette i forlegningen.

Folketeljinga gir ikkje statistikk over felleshushald. Det er hovudsakleg fordi personar som oppheld seg på institusjon, men som er registrerte busette i heimen, tilhører privathushaldet dei er registrerte i. Ein statistikk på dette grunnlaget ville derfor gi eit misvisande bilete.

Bustad (leilegheit)

Ein bustad er eitt eller fleire rom som er bygde eller ombygde til heilårs privatbustad for ein eller fleire personar. Det må vere tilgjenge til rommet/romma utan at ein må gå gjennom ein annan bustad. For å gjere det enkelt blir det i tabellane brukt nemninga bustad i staden for privatbustad.

Ein bustad er t.d. rekkjehusleilegheit, leilegheit i tomannsbustad, leilegheit i leigegard, blokkleilegheit og hybelleilegheit. Einebustad er også leilegheit.

Ein hybel i privathus er ein bustad dersom han har eigen inngang. I hybelhus er kvar hybel rekna som eigen bustad, også der rom som t.d. kjøkken og bad er felles. Leilegheiter og hyblar som blir disponerte av privathushald i sjukehus, institusjonar, militærforlegningar o.l., er alltid rekna som eigen bustad.

I somme tilfelle kan ein bustad omfatte meir enn ei leilegheit. Det gjeld når personar i same familie (t.d. ugifte barn) bur i eiga leilegheit (t.d. hybelleilegheit) på same adressa som resten av familien. I slike tilfelle omfattar bustaden alle leilegheitene som familiemedlemmane brukar.

Fordi omgrepet bustadhusald blir brukt, blir talet på bustader det same som talet på privathushald i teljinga.

Det er ikkje innhenta oppgåver for bustader der ingen er registrert busett (sjå avsnitt 2.1).

Hus er ikkje eiga eining i teljinga, men bustadkjennemerka omfattar nokre opplysningar om huset som bustaden ligg i.

4.2. Geografiske nivå

Grunnkrins, delområde

Grunnkrinsane er utforma slik at dei skal vere stabile over ein rimeleg tidsperiode. Ein grunnkrins er eit samanhengande geografisk område, og har mest mogleg einsarta natur, næringsgrunnlag, kommunikasjonsforhold og busetnad. Folkemengd og areal bør ikkje variere for sterkt. Visse variasjonar i befolkningsgrunnlaget finst likevel - ein krins i spreittbygde strøk kan ha under 100 innbyggjarar, medan dei tettast utbygde byområda kan ha over 1 000.

Fordi krinsen skal vere stabil, er han ikkje knytta opp til tettstadsavgrensinga. Ein krins kan derfor innehalde både tett og spreitt busetnad.

Det er ikkje stilt krav om at grunnkrinsgrensene skal falle saman med grensene for kyrkjesokn, skole- eller valkrinsar.

Landet er delt inn i om lag 13 600 grunnkrinsar.

Grunnkrinsane er grupperte saman til *delområde* (bydelar/bygdelag). I eit delområde er det vanlegvis 1 000 - 3 000 personar i spreittbygde strøk og 3 000 - 5 000 i tettbygde. I alt er det om lag 1 550 delområde i landet.

Alle adressene i landet er gitt kodar for grunnkrins og delområde. Kodane er ein del av datagrunnlaget i Det sentrale personregister. Grunnkrinsinndelinga i FoB90 kan samanliknast med FoB80. I visse tilfelle (ved krinsdelingar i perioden) må samanlikninga skje med utgangspunkt i grupper av 1990-krinsar.

Kart over grunnkrinsar og delområde er med som vedlegg til heftet.

Kommune

Vi går ut i frå at kvar einskild person i teljinga har bustaden sin i den kommunen og den bustaden der vedkommande var registrert som busett i Folkeregistret 3. november 1990.

Hovudregelen er at ein person skal registrerast som busett der han eller ho tar døgnavila si. Dei viktigaste unntaka frå denne hovudregelen gjeld:

- Ugifte personar som pga. studier, skolegang eller verneplikts-/sivilteneste oppheld seg utanom foreldra/forsørgjaren sin bustad. Dei skal vere registrerte i foreldra/forsørgjaren sin bustad.
- Gifte personar som det meste av tida må bu borte frå heimen pga. arbeid, studier, verneplikts-/sivilteneste (t.d. yrkesaktive som er vekependlarar). Dei skal vere registrerte i ektefellen sin felles bustad.
- Personar som er innlagde på sjukehus eller sette inn i fengsel, arbeidsanstalt e.l. Dei skal vere registrerte der dei var busette før dei blei innlagde/innsette.

Personar som ikkje kan knytast til ein bestemt bustad, blir rekna til gruppa *Utan fast opphaldsstad*. Dei er rekna med i den kommunen der dei sist hadde fast bustad.

Det er ikkje innhenta opplysningar om mellombels bustad. Folketeljinga gir derfor ikkje oppgåver over den eksisterande befolkningen.

Tettstad

For at ei hussamling skal reknast som tettstad, må det bu minst 200 personar der, og avstanden mellom husa må normalt ikkje overstige 50 meter. Det er tillate med avvik etter skjøn for område som ikkje skal eller kan bli busette. Dette kan t.d. vere parkar, idrettsanlegg, industriområde, eller naturlege hindringar som elvar eller dyrkbare område. Hussamlingane som naturleg hører med til tettstaden, blir tekne med i ein avstand på 400 meter frå tettstadkjemen.

Tettstadsavgrensinga er uavhengig av grunnkrinsinndelinga, og kan også gå på tvers av kommuneinndelinga.

Kart over tettstadene i kommunen er med som vedlegg til heftet.

Tal for kvar einskild tettstad er gitt i tabellane 26-28, under *Tettbygde strøk*.

4.3. Kjennemerke

4.3.1. Personkjennemerke

Alder

I fordelinga etter alder er kvar person gruppert etter alder pr. 31. desember 1990. (Alder = 1990 minus fødselsår.)

Arbeidsreiser - generelt

Arbeidsreiseopplysningane omfattar oppmøteplass, talet på arbeidsreiser, reisetid og reisemåte (sjå dette). Kjennemerka gjeld personar 16 år og over som *utførte* inntektsgivande arbeid i teljingsveka frå 27. oktober til 2. november 1990 og som hadde ein *fast* oppmøteplass. Arbeidsreiseopplysningane gjeld reisa frå heimstaden (registrert bustad) til arbeidsstaden.

Det blei lagt spesiell vekt på utforminga av arbeidsreisespørsmåla. Både i spørsmålsteksten og rettleiinga blei det forklart at *heimstaden* er den bustadadressa som vedkommande var registrert som busett på i Folkeregisteret 3. november 1990.

Arbeidsreiser - talet på

Talet på arbeidsreiser er dei gongene oppgåvegivaren reiste *frå* heimstaden *til* arbeidsstaden (éin veg) i teljingsveka. Med *Heimstad* meiner vi alltid den bustadadressa som vedkommande er registrert busett på. For personar som budde mellombels på t.d. hybel eller brakke denne veka, er reisa mellom hybelen/brakka og arbeidsstad ikkje teken med. Personar som arbeidde i heimen (t.d. bønder) er grupperte til *reiste ikkje*. Det same gjeld personar som ikkje var på heimstaden i teljingsveka.

Arbeidstid

Teljinga har opplysningar om arbeidstid både i året (12-månadersperioden), og i teljingsveka frå 27. oktober til 2. november 1990. For veka er det dessutan eit skilje mellom vanleg/avtala og faktisk arbeidstid.

Arbeidstid i året

I FoB90 er årleg arbeidstid det samla talet på heile månader som vedkommande hadde arbeid, heiltid og/eller deltid, i alle arbeidsforhold. Som heiltid er rekna samla arbeidstid på 30 timar eller meir i veka, noe som svarar til 120 timar eller meir over ein 4-vekersperiode. Fråvære er ikkje trekt frå. Summen av månader med heiltids- og deltidsarbeid kan høgst vere 12.

Arbeidstid i veka (vanleg/avtala)

Den avtala arbeidstida i veka er gitt i timeverk og viser det timetalet den yrkesaktive har avtale om. For yrkesaktive som ikkje hadde inngått avtale om ei bestemt arbeidstid, gjeld oppgåva den gjennomsnittlege arbeidstida. Det same gjeld for personar med

varierende arbeidstid eller for dei som har skiftarbeid kombinert med friperiodar. Faste førebuingar ut over ordinær arbeidstid er inkludert (lærarar). Arbeidstid i fleire arbeidsforhold skulle summerast. Betalt fråvære er ikkje trekt frå, medan tilfeldig meirarbeid (sesongvariasjonar, overtid) derimot ikkje er lagt til.

Arbeidstid i veka (utført)

Faktisk utført arbeidstid er oppgitt i timeverk. Overtid og anna ekstraarbeid er rekna med, men omgrepet omfattar ikkje fråvære på grunn av sjukdom, ferie, permisjon med lønn o.l. Personar som ikkje var på arbeid i teljingsveka, t.d. på grunn av skift- eller turnusfridagar, utførte ikkje inntektsgivande arbeid denne veka.

Bustad

Sjå *Kommune* i avsnitt 4.2.

Bustadstrøk (tettbygd - spreittbygd)

Sjå *Tettstad* i avsnitt 4.2.

Ekteskapeleg status

Det er brukt fire hovudgrupperingar etter ekteskapeleg status, nemleg ugifte, gifte, enkjer/enkjemenn og separerte/skilde. Ekteskapeleg status omtalar den formelle situasjonen, ikkje faktiske samlivsforhold (sambuarar).

Familietype

Under omtalen av eininga *familie* (avsnitt 4.1 ovanfor) er det gjort greie for kven som skal reknast til same familie. På grunnlag av kva for personar som inngår i familien og kva for ekteskapeleg status dei har, blir familiane inndelte i typar, slik:

Einsleg	einpersonfamilie.
Ektepar utan barn	familien inneheld eit ektepar, men ingen ugifte, heimebuande barn.
Ektepar med barn	familien inneheld eit ektepar, og paret sine ugifte, heimebuande barn utan omsyn til alder.
Mor/far med barn	familien inneheld mor eller far og deira ugifte, heimebuande barn utan omsyn til alderen på barnet/barna.

Familietyper baserer seg på den formelle ekteskapelege statusen til personane i familien. I eit sambuarpar utgjer kvar einskild sambuar derfor sin eigen familie.

Heiltid/deltid

Ein person kjem i gruppa heiltidsarbeid når summen av avtala/vanleg arbeidstid i alle arbeidsforhold er 30 timar eller meir i veka (120 timar eller meir over ein 4-vekersperiode).

Næring

Yrkesaktive personar 16 år og over er grupperte etter næring ut frå opplysningar om 12-månadersperioden. Kjennemerket er knytta til det arbeidsforholdet som hadde vara lengst. Det er ikkje innhenta særskilte oppgåver om næring for teljingsveka frå 27. oktober til 2. november.

Næringsgrupperinga er gjord etter 1983-utgåva av Standard for næringsgruppering (Standardar for norsk statistikk 2). Standarden er eit fem-sifra pyramidisk system der kvart siffer viser eit grupperingsnivå.

FoB80 blei gruppert etter den førre utgåva av næringsstandarden (utgitt i 1978). Dei viktigaste endringane frå denne utgåva finn vi under Detaljhandel. Standardendringane har ingenting å seie for jamføringane med siste teljing for næring på 1-siffernivå.

Næringsgrupperinga kan etter mindre modifikasjonar på tabellnivå samanliknast med International Standard Industrial Classification of all Economic Activities (ISIC) frå 1968.

FN vedtok ein ny versjon av ISIC i 1989. Den nye versjonen vil etter kvart bli innarbeidd i næringsstandarden i dei fleste landa i Europa. Når den nye standarden blir innført i Noreg, vil folketeljingsmaterialet få næringskodar etter ISIC -89 i tillegg til dei noverande.

Oppmøteplass på arbeid

Oppmøteplassen er den staden der oppgavegivaren møtte fram då arbeidsdagen tok til. Grupperingskriterium er kommune. Personar som møtte på ulike stader, var til sjøs e.l. har ikkje fast oppmøteplass.

Reisemåte til arbeidet

Reisemåten gjeld dei transportmidla vedkommande til vanleg brukte på arbeidsreisa (éin veg).

Reisetid til arbeidet

Reisetida er den tida det tek å kome *frå* heimstaden (registrert bustadadresse) *til* arbeidsstaden (éin veg). I reisetida er gongtid og ventetid under reisa rekna med. Det same gjeld faste gjeremål, t.d. å bringe barn

til barnehage. Tilfeldige gjeremål og forseiningar blir ikkje rekna med.

For pendlarar som budde mellombels utanom heimen (hybelen, brakka) blir reisetida rekna frå heimstaden og fram til arbeidsstaden.

Spreittbygd/tettbygd strøk

Sjå *Tettstad* i avsnitt 4.2.

Utdanning

Utdanningsopplysningane i publikasjonen er henta frå datafil over høgste utdanning blant befolkningen pr. 1. oktober 1989, såkalla omkoda utgåve (grupperinga av grunnleggjande fagutdanning - også den som blei fullført før skoleåret 1972/73 - byggjer på 9-årig grunnskole og er plassert på klassetrinn 10, nivå 3). Folketeljingsmaterialet vil bli oppdatert med utdanningsopplysningar pr. 1. oktober 1990 så snart denne årgangen ligg føre.

Opplysningane om utdanning fullført i utlandet etter 1. november 1980 er mangelfulle i data-materialet. Dette gjeld spesielt for dei som er fødde utomlands. SSB gjennomfører derfor ei eiga undersøking i 1991 om utdanning blant innvandarane. Resultata frå undersøkinga er ikkje med i denne publikasjonen, men vil seinare gå inn i teljingsmaterialet.

Frå og med 1987 blir det i all utdanningsstatistikk frå SSB brukt seks-sifra utdanningskodar, etter Standard for utdanningsgruppering - Revidert 1989 (Standardar for norsk statistikk 7). Standarden er bygd opp som eit pyramidisk klassifikasjonssystem. Utdanninga er først ordna i grove grupper etter (samla) tid ved normal studieprogresjon. Gruppene blir kalla *utdanningsnivå*. Innanfor kvart nivå er utdanningane delte opp etter *fagfelt* og *faggrupper*. Ein del utdanningar som tidlegare var plasserte på for lågt nivå, har skifta nivå ved overgangen til revidert standard. Dei største gruppene er ingeniør- og helsefagutdanningar.

Resultata frå utdanningsstatistikken blir no presenterte etter omkoda utdanningskode (sjå ovanfor), medan folketeljinga i 1980 er basert på ein versjon av den gamle standarden som ikkje er omkoda. Derfor kan ikkje resultata frå dei to teljingane samanliknast. SSB kan lage statistikk som kan samanliknast på *grovt* nivå (grupper av utdanningsnivå) ved å dele inn FoB80 etter ny standard og kode om all grunnleggjande fagutdanning til 9 år. Slik statistikk må utførast som betalt oppdrag.

Yrke

Yrkesaktive personar 16 år og over er grupperte etter yrke ut frå opplysningar om 12-månadersperioden. Kjennemerket er knytt til det arbeidsforholdet som tok lengst tid. Det er ikkje innhenta særskilte oppgaver om yrke for teljingsveka frå 27. oktober til 2. november.

Grunnlaget for yrkesgrupperinga er Standard for yrkesgruppering i offentlig norsk statistikk (utgitt av Arbeidsdirektoratet i 1965). Standarden blir ofte omtala som NYK (Nordisk yrkesklassifisering). Til folketeljinga i 1980 blei standarden ajourført av SSB ved at nye yrkestitlar blei plasserte inn på riktig stad i systemet, ein del yrkesgrupper blei slått saman og andre blei splitta i fleire grupper. Etter 1980 har SSB halde fram med ajourføring med nye yrkesnemningar.

Yrke i folketeljinga er koda med tre av dei i alt fem sifra som standarden har.

Yrke er koda på same måten og etter same standarden både i FoB80 og FoB90, slik at det er mogleg å samanlikne yrkesstatistikken mellom dei to teljingane.

NYK og dermed teljinga kan berre til ein viss grad samanliknast med den nyaste (1988) utgåva av International Standard Classification of Occupations (ISCO). Derimot er det godt samsvar med førre ISCO (1958, revidert i 1968). Det er denne versjonen som pr. 1990 blir brukt i dei fleste europeiske landa.

Yrkesaktivitet

I FoB90 er det innhenta oppgaver om yrkesaktiviteten både for dei siste 12 månadene (3. november 1989 til 2. november 1990) og for den siste veka før teljings-tidspunktet (27. oktober - 2. november 1990).

Som yrkesaktive blir rekna personar 16 år og over som *hadde* inntektsgivande arbeid i minst 100 timar i 12-månadersperioden. Inntektsgivande arbeid er alt arbeid som blir utført mot betaling i form av lønn, inntekt av eiga verksemd, provisjon, honorar o.l. Deltidsarbeid, vikararbeid, barnepass, feriejobbar o.l. er også med. Det same gjeld sjukefråvære, ferie, permisjon med lønn o.l. Ved folketeljinga i 1980 skulle slikt fråvære ikkje reknast med. Arbeid som familiemedlemmer utan fast lønn i familiebedrift (t.d. butikk, gardsbruk) og verneplikts-/sivilteneste blir også rekna som yrkesaktivitet.

Dei som var yrkesaktive i 12-månadersperioden svarte også på om dei *hadde* inntektsgivande arbeid som varte minst 1 time i veka 27. oktober til 2. november 1990. Ved folketeljinga i 1980 måtte ein

ha utført arbeid som vara minst ein time for å bli rekna som yrkesaktiv i veka. Teljingane i 1980 og 1990 kan samanliknast fordi FoB90 også kan fordele dei yrkesaktive etter utført arbeidstid i veka.

Yrkesstatus

Yrkesaktive personar 16 år og over er grupperte etter yrkesstatus ut frå arbeidsforholdet dei oppgav for 12-månadersperioden. Det er ikkje innhenta særskilte oppgåver om yrkesstatus for teljingsuka frå 27. oktober til 2. november.

Personar (også medeigarar) som arbeidde i firma organiserte som aksjeselskap, andelslag eller andre selskapsformer med avgrensa ansvar, er alltid rekna som tilsette.

Ein person er rekna som sjølvstendig dersom vedkommande dreiv verksemd aleine for eiga rekning eller saman med andre med uavgrensa ansvar (t.d. i ansvarleg selskap).

Gruppa *Familiemedlem utan fast lønn i familiebedrift* omfattar personar som arbeidde i familieverksemd utan fast lønn, og som verken var eigar eller medeigar i verksemda. Eit familiemedlem utan fast lønn kan likevel ha lønn for arbeidet i form av kost og losji, del av overskott e.l.

Der ektefellar arbeidde i felles verksemd (t.d. gardsbruk) som ikkje var organisert som aksjeselskap e.l., er den eine ektefellen rekna som sjølvstendig og den andre som familiemedlem utan fast lønn, med mindre begge ektefellane var registrerte som eigarar av verksemda.

4.3.2. Bustadkjennemerke

Bustadkjennemerka gjeld berre for privatbustader og personar i privathushald.

Areal

Aralet av bustaden er det samla arealet av rom på 6 m² eller meir som blir brukte til bustadformål. I tillegg er også entré, gangar, trapperom, vaskerom o.l. med i arealet.

Busette pr. bustad

Busette pr. bustad er lik talet på busette i privatbustader dividert med talet på bustader i alt.

Byggjeår

Byggjeåret er det året da minst halvparten av bu-

stadene i huset var ferdig til innflytting. For hus som er ombygde, er det opprinnelege byggjeåret oppgitt.

Eige-/leigeform

Som *eigarar* er også rekna personar som har burett ved å eige ein aksje eller ein part.

Som *leige for eit avgrensa tidsrom* er rekna leigeavtaler som går til ein bestemt dato, også framleige. Bustader stilte til disposisjon gjennom arbeidsforhold for ein avgrensa tidsperiode er derimot rekna med blant *tenestebustader*.

Leige av bustaden på *Andre vilkår* gjeld t.d. ved leigekontrakt med heimel i husleigelova, munnleg leigeavtale eller kåravtale. Obligasjonsleilegheiter og trygdeleilegheiter er også tekne med her.

Etasjeplassering

Etasjeplasseringa viser i kva for ein etasje bustaden har rom til bustadformål. For bustader som går over fleire plan, er alle etasjane oppgitt.

Hustype

Ein *einebustad* ligg fritt med minst ein halv meter til andre hus. Han kan også innehalde ei hybelleilegheit, og eitt eller fleire rom kan vere i bruk som hybel.

Våningshus knytt til gardsdrift omfattar alle typar bustadhus på gardsbruket.

Eit *hus i kjede* (også *einebustad i kjede*) er bunde saman med eit anna hus ved bu, garasje/carport, svalgang e.l.

I eit *terrassehus* er leilegheitene bygde saman i ei skråning der fleire av leilegheitene har terrasse på heile eller delar av taket til leilegheita under.

Terrasseblokk er rekna som blokk og ikkje som terrassehus.

Anna bustadbygg med mindre enn tre etasjar omfattar til dømes firemannsbustad, *einebustad* med mindre enn ein halv meter mellom husa o.l.

Leilegheita ligg i eit *forretningsbygg* eller i eit *bygg for felleshushald* dersom mindre enn halvparten av golvarealet i huset blir brukt til privatbustad.

I nokre tabellar er hus i kjede, terrassehus og anna bustadbygg med mindre enn tre etasjar slått saman og kalla *småhus*.

Kjøkkenet

Kjøkkenet er den delen av bustaden der det er installert utstyr til matlaginga. Kjøkkenet kan vere eit eige rom, men treng ikkje å vere det (opne løysingar).

Dersom fleire bustader har felles kjøkken, t.d. hyblar i eit hybelbygg, er alle bustadene rekna å vere utan kjøkken.

I storleiken på kjøkkenet er også golvplassen til benker og skap rekna med.

Kjelde til oppvarming

I FoB90 er alle kjelder til oppvarming i bustaden tekne med, medan det ved siste teljing berre var den viktigaste som blei registrert.

Plan i bustaden

Bustaden seier vi ligg på eitt plan dersom kjøkken, bad/dusj, wc og minst eitt bustadrom er i same etasje utan trapper mellom.

Tilgjenge

Som eit mål for korleis ein kan ta seg fram til bustaden, er det nytta ei inndeling etter plan i bustaden, etasjeplassering i bustaden og om huset har heis.

Rom - talet på

I talet på rom er med bustadrom på 6 m² eller meir som kan nyttast året rundt. Kjøkken, bad, wc, vaske-rom, gang o.l. er ikkje med, og heller ikkje rom som berre blir nytta til næringsverksemd.

Rom pr. bustad

er summen av alle rom dividert med talet på bustader. I FoB90 er det ikkje innhenta spesifiserte oppgaver over talet på rom i bustader med ni eller fleire rom. I oppgåvene for *rom i alt* er tala på rom i bustaden med ni eller fleire rom derfor rekna ut frå eit gjennomsnittstal. Data frå Buforholdsundersøkinga 1988 er brukt som berekningsgrunnlag.

4.3.3. Hushaldskjennemerke

Hushaldskjennemerka gjeld for privathushald og personar registrerte som busette i privathushald.

Avfallssortering (kjeldesortering)

Oppgåvene over avfallssorteringa viser eit utval avfallstypar som blir sorterte ut frå hushaldsavfallet og leverte/henta etter at dei er sorterte ut. Kvart hushald kunne krysse av for fleire typar utsortert avfall. Nokre hushald sorterer fleire typar avfall. Derfor blir summen av hushald etter avfallstype større enn talet på hushald som sorterer avfall i alt.

Bil - talet på bilar i hushaldet

Med å disponere bil meiner ein å eige/leige bil eller å ha høve til å bruke firmabil privat. Stasjonsvogn, kombinert bil eller varebil som blir brukt til privatkjøring, er også rekna med i talet på bilar.

Familiar - talet på familiar i hushaldet

Sjå *Familie* i avsnitt 4.1 og *Familietype* i avsnitt 4.3.

Hushaldstype (talet på barn i hushaldet)

I tabellane er hushalda delte inn i einperson- og fleirpersonhushald. Fleirpersonhushald er vidare delte inn i hushald med og utan barn.

Eininga *Barn* omfattar ugifte heimebuande barn under 18 år som er registrerte busette i familien til minst ein av foreldra eller andre føresette. Eldre barn som bur i heimen, er ikkje rekna inn i talet på barn i hushaldet. Hushald der alle dei heimebuande barna er 18 år eller eldre, blir derfor rekna til gruppa fleirpersonhushald utan barn.

Privat-/felleshushald

Gruppa *Privathushald* omfattar alle personar som er registrerte som busette i same privatbustad.

Personar som er registrerte som busette i aldersheimar, pleieheimar, barneheimar o.l. og som får stell og tilsyn der, hører til *Felleshushald*. Det er ikkje innhenta hushalds- og bustadopplysningar for desse hushalda.

5. Merknader til tabellane

Tabell 1

Tabell 1 gir samanliknbare tal tilbake til 1875 etter kommuneinndelinga i 1990.

Vernepliktige - konsekvensar for sysselsetjingstala

Oppgåver over dei vernepliktige og sivilt tenestepiktige er innhenta gjennom Forsvarets overkommando og Siviltenesteadministrasjonen. På grunn av rapporteringsrutinene har ikkje alle oppgåvene kome inn når kommunehefta blir publiserte.

Manglande oppgåver om verneplikts-/sivilteneste kan påvirke sysselsetjingstala for kommunen. For kommunen under eitt vil utslaga bli særsmå. Avviket vil bli størst for gruppa Menn 16 - 24 år.

Etter oppgåvene gitt i skjemaet, kan personane dette gjeld t.d. få for få arbeidsmånader i året, dei kan bli tildelte feil hovudnæring og -yrke, eller dei kan bli feilaktig grupperte som ikkje yrkesaktive.

Dei fullstendige oppgåvene om verneplikts- og sivilteneste vil bli innarbeidde i det endelege folketeljingsmaterialet.

Tabell 1. Folkemengd ved folketeljingane 1875-1990, etter kommunegrensar pr. 3. november 1990

År	Folke- mengd	År	Folke- mengd	År	Folke- mengd	År	Folke- mengd
1875 ...	2754	1920 ...	2363	1960 ...	2417	1980 ...	2335
1900 ...	2569	1946 ...	2586	1970 ...	2374	1990 ...	2241

K j e l d e: Folketeljingar, materiale i SSB og Norsk samfunnsvitenskapelig datatjeneste (NSD).

Tabell 2. Folkemengd etter kjønn, ekteskapeleg status og alder. 3. november 1990

Alder	I alt	Menn					Kvinner				
		I alt	Ugifte	Gifte	Enkje- menn	Separer- te og skilde	I alt	Ugifte	Gifte	Enkjer	Separer- te og skilde
I alt	2241	1157	610	497	32	18	1084	453	495	123	13
0 - 4	112	63	63	-	-	-	49	49	-	-	-
5 - 9	116	63	63	-	-	-	53	53	-	-	-
10 - 14	134	76	76	-	-	-	58	58	-	-	-
15 - 19	178	85	85	-	-	-	93	93	-	-	-
20 - 24	163	86	83	2	-	1	77	72	5	-	-
25 - 29	120	64	53	11	-	-	56	27	29	-	-
30 - 34	114	66	33	32	-	1	48	7	41	-	-
35 - 39	126	60	8	52	-	-	66	4	59	-	3
40 - 44	146	73	9	61	-	3	73	5	65	-	3
45 - 49	116	60	10	47	-	3	56	3	49	2	2
50 - 54	101	58	6	50	-	2	43	1	37	3	2
55 - 59	115	58	20	35	-	3	57	9	43	3	2
60 - 64	126	64	20	41	1	2	62	10	43	9	-
65 - 69	156	79	19	56	1	3	77	13	49	14	1
70 - 74	155	77	28	44	5	-	78	10	38	30	-
75 - 79	108	52	14	32	6	-	56	17	21	18	-
80 - 84	87	39	12	21	6	-	48	12	15	21	-
85 - 89	48	26	6	13	7	-	22	7	1	14	-
90 -	20	8	2	-	6	-	12	3	-	9	-
0 - 6	158	90	90	-	-	-	68	68	-	-	-
7 - 12	149	85	85	-	-	-	64	64	-	-	-
13 - 15	91	41	41	-	-	-	50	50	-	-	-
16 - 19	142	71	71	-	-	-	71	71	-	-	-
20 - 44	669	349	186	158	-	5	320	115	199	-	6
45 - 66	518	264	58	193	1	12	254	29	197	22	6
67 -	514	257	79	146	31	1	257	56	99	101	1
16 - 24	305	157	154	2	-	1	148	143	5	-	-
25 - 39	360	190	94	95	-	1	170	38	129	-	3
40 - 66	664	337	67	254	1	15	327	34	262	22	9

Tabell 3. Hovudtal for utdanning. Personar 16-66 år etter yrkesaktivitet, arbeidstid i året, kjønn og utdanning¹. 3. november 1989 - 2. november 1990

Kjønn og høgste utdanning	I alt	Ikkje yrkesaktive	Yrkesaktive					
			I alt	Heiltid		Deltid		Både heiltid og deltid i året
				Heile året	Delar av året	Heile året	Delar av året	
I alt	1329	308	1021	582	148	162	84	45
Menn								
I alt	684	116	568	412	99	9	30	18
Barne- og ungdomsskolenivå, 1-9 år i alt	231	55	176	129	26	4	8	9
Folkeskoleutdanning	135	39	96	74	11	3	4	4
9-årig ungdomsskole	68	12	56	33	14	1	4	4
Ungdomsskolenivå elles	28	4	24	22	1	-	-	1
Gymnasnivå I, 10 år, i alt	150	15	135	87	30	3	10	5
Allment fagfelt	13	-	13	9	3	-	1	-
Industri, handverk og teknikk	85	9	76	47	22	2	2	3
Samferdsel	2	1	1	-	-	-	1	-
Helsevern	-	-	-	-	-	-	-	-
Jordbruk, skogbruk og fiske	23	1	22	12	4	1	3	2
Gymnasnivå I elles	27	4	23	19	1	-	3	-
Gymnasnivå II, 11 - 12 år, i alt	215	26	189	146	31	-	9	3
Allment fagfelt	30	6	24	10	10	-	4	-
Administrasjon og økonomi	24	5	19	17	1	-	1	-
Industri, handverk og teknikk	81	8	73	54	13	-	3	3
Samferdsel	3	-	3	3	-	-	-	-
Helsevern	1	-	1	1	-	-	-	-
Jordbruk, skogbruk og fiske	66	4	62	55	6	-	1	-
Tenesteyting og forsvar	10	3	7	6	1	-	-	-
Gymnasnivå II elles	-	-	-	-	-	-	-	-
Universitets- og høgskolenivå I, 13 - 14 år, i alt	25	2	23	20	2	-	1	-
Undervisning	5	-	5	5	-	-	-	-
Administrasjon, økonomi, samfunnsvitenskap og jus	11	2	9	7	1	-	1	-
Naturvitenskap og teknikk	7	-	7	6	1	-	-	-
Helsevern	2	-	2	2	-	-	-	-
Universitets- og høgskolenivå I elles	-	-	-	-	-	-	-	-
Universitets- og høgskolenivå II, III og forskarnivå, over 14 år, i alt	38	1	37	28	7	1	-	1
Undervisning	16	1	15	12	1	1	-	1
Administrasjon, økonomi, samfunnsvitenskap og jus	1	-	1	-	1	-	-	-
Naturvitenskap og teknikk	10	-	10	6	4	-	-	-
Universitets- og høgskolenivå II, III og forskarnivå elles	11	-	11	10	1	-	-	-
Uoppgitt, inga utdanning og utdanning på førskolenivå	25	17	8	2	3	1	2	-
Kvinner								
I alt	645	192	453	170	49	153	54	27
Barne- og ungdomsskolenivå, 1-9 år i alt	205	103	102	35	13	45	9	-
Folkeskoleutdanning	111	56	55	19	4	27	5	-
9-årig ungdomsskole	56	35	21	5	9	5	2	-
Ungdomsskolenivå elles	38	12	26	11	-	13	2	-
Gymnasnivå I, 10 år, i alt	226	43	183	74	13	65	24	7
Allment fagfelt	40	6	34	13	4	11	2	4
Industri, handverk og teknikk	8	2	6	1	1	2	2	-
Samferdsel	1	-	1	-	-	1	-	-
Helsevern	16	-	16	7	1	7	1	-
Jordbruk, skogbruk og fiske	3	1	2	1	-	-	1	-
Gymnasnivå I elles	158	34	124	52	7	44	18	3
Gymnasnivå II, 11 - 12 år, i alt	128	24	104	32	18	25	11	18
Allment fagfelt	57	11	46	14	6	8	6	12
Administrasjon og økonomi	35	11	24	8	6	6	3	1
Industri, handverk og teknikk	3	-	3	1	-	2	-	-
Samferdsel	3	-	3	1	1	-	-	1
Helsevern	9	1	8	1	1	4	1	1

¹ Høgste fullførte utdanning pr. 1. oktober 1989.

Tabell 3 (framh.). Hovudtal for utdanning. Personar 16-66 år etter yrkesaktivitet, arbeidstid i året, kjønn og utdanning¹. 3. november 1989 - 2. november 1990

Kjønn og høgste utdanning	I alt	Ikkje yrkesaktive	Yrkesaktive					
			I alt	Heiltid		Deltid		Både heiltid og deltid i året
				Heile året	Delar av året	Heile året	Delar av året	
Gymnasnivå II, 11-12 år (framh.)								
Jordbruk, skogbruk og fiske	5	-	5	4	1	-	-	-
Tenesteyting og forsvar	13	1	12	3	1	4	1	3
Gymnasnivå II elles	3	-	3	-	2	1	-	-
Universitets- og høgskolenivå I, 13 - 14 år, i alt	40	5	35	14	2	13	4	2
Undervisning	7	1	6	3	-	3	-	-
Administrasjon, økonomi, samfunnsvitenskap og jus	12	2	10	4	1	2	2	1
Naturvitenskap og teknikk	1	-	1	-	1	-	-	-
Helsevern	12	1	11	5	-	6	-	-
Universitets- og høgskolenivå I elles	8	1	7	2	-	2	2	1
Universitets- og høgskolenivå II, III og forskarnivå, over 14 år, i alt	25	-	25	15	3	5	2	-
Undervisning	14	-	14	9	1	2	2	-
Administrasjon, økonomi, samfunnsvitenskap og jus	1	-	1	1	-	-	-	-
Naturvitenskap og teknikk	2	-	2	2	-	-	-	-
Universitets- og høgskolenivå II, III og forskarnivå elles	8	-	8	3	2	3	-	-
Uoppgitt, inga utdanning og utdanning på førskolenivå	21	17	4	-	-	-	4	-

¹ Sjå note 1, førre sida.

Tabell 4. Personar 16 år og over. Hovudtal for yrkesaktivitet i året 3. november 1989 - 2. november 1990

	I alt	Ikkje yrkesaktive	Yrkesaktive			Prosent yrkesaktive		
			I alt	Menn	Kvinner	I alt	Menn	Kvinner
I alt	1843	778	1065	600	465	57,8	63,8	51,6
Alder								
16-19	142	78	64	44	20	45,1	62,0	28,2
20-24	163	39	124	69	55	76,1	80,2	71,4
25-29	120	14	106	60	46	88,3	93,8	82,1
30-39	240	23	217	115	102	90,4	91,3	89,5
40-49	262	22	240	127	113	91,6	95,5	87,6
50-59	216	44	172	93	79	79,6	80,2	79,0
60-66	186	88	98	60	38	52,7	68,2	38,8
67-69	96	73	23	16	7	24,0	29,1	17,1
70-	418	397	21	16	5	5,0	7,9	2,3
Ekteskapeleg status								
Ugifte	665	292	373	250	123	56,1	63,5	45,4
Gifte	992	337	655	337	318	66,0	67,8	64,2
Før gifte	186	149	37	13	24	19,9	26,0	17,6
Familietype								
Einslege	443	300	143	89	54	32,3	41,0	23,9
Ektepar utan ugifte barn	340	227	113	54	59	33,2	31,8	34,7
Ektepar med ugifte barn	942	198	744	428	316	79,0	84,3	72,8
Mor/far med ugifte barn	118	53	65	29	36	55,1	63,0	50,0
Utdanning								
Barne- og ungdomsskolenivå	848	535	313	201	112	36,9	46,4	27,0
Gymnasnivå	814	195	619	330	289	76,0	79,7	72,3
Universitets- og høgskolenivå	134	13	121	61	60	90,3	89,7	90,9
Uoppgitt, inga utdanning eller utdanning på førskolenivå	47	35	12	8	4	25,5	30,8	19,0

Tabell 5. Hovudtal for yrkesaktive i året 3. november 1989 - 2. november 1990

	I alt	Menn			Kvinner				Prosent	
		I alt	16-24	25-66	67-	I alt	16-24	25-66		67-
I alt	1065	600	113	455	32	465	75	378	12	100,0
Næring										
Jordbruk, skogbruk, fiske og fangst	355	239	59	158	22	116	18	93	5	33,3
Oljeutvinning og bergverksdrift	1	1	-	1	-	-	-	-	-	0,1
Industri	155	108	16	88	4	47	10	37	-	14,6
Kraft- og vassforsyning	6	6	-	6	-	-	-	-	-	0,6
Byggje- og anleggsverksemd	96	89	17	69	3	7	1	6	-	9,0
Varehandel, hotell- og restaurantverksemd	82	28	4	21	3	54	14	37	3	7,7
Transport, lagring, post og telekommunikasjonar	37	26	1	25	-	11	1	10	-	3,5
Bank- og finansieringsverksemd, forsikringsverksemd, eigedomsdrift og forretningsmessig tenesteyting	30	15	2	13	-	15	3	12	-	2,8
Offentleg, sosial og privat tenesteyting	303	88	14	74	-	215	28	183	4	28,5
Yrkesfelt										
Teknisk, vitskapeleg, humanistisk og kunstnarleg arbeid	168	56	2	54	-	112	18	94	-	15,8
Administrasjons- og forvaltningsarbeid, bedrifts- og organisasjonsleiing	28	26	-	25	1	2	-	2	-	2,6
Kontorarbeid	50	10	2	7	1	40	6	34	-	4,7
Handelsarbeid	63	21	1	18	2	42	11	29	2	5,9
Jordbruks-, skogbruks- og fiskearbeid ..	351	237	59	156	22	114	17	93	4	33,0
Gruve- og sprengingsarbeid m.m.	1	1	-	1	-	-	-	-	-	0,1
Transport- og kommunikasjonsarbeid ..	48	40	1	39	-	8	-	8	-	4,5
Industri-, byggje- og anleggsarbeid	225	191	39	146	6	34	9	25	-	21,1
Servicearbeid og militært arbeid	131	18	9	9	-	113	14	93	6	12,3
Yrkesstatus										
Tilsett	752	387	92	287	8	365	65	294	6	70,6
Sjølvstendig	264	192	12	164	16	72	1	68	3	24,8
Familiemedlem utan fast lønn	49	21	9	4	8	28	9	16	3	4,6
Arbeidstid i året¹										
Berre heiltid, i alt	758	533	83	428	22	225	43	176	6	71,2
Berre deltid, i alt	261	48	23	16	9	213	21	186	6	24,5
Både heiltid og deltid, i alt	46	19	7	11	1	27	11	16	-	4,3
Yrkesaktiv i 12 månader										
Heiltid	603	427	30	382	15	176	18	152	6	56,6
Deltid	172	13	3	6	4	159	6	147	6	16,2
Både heiltid og deltid i perioden	24	14	3	10	1	10	3	7	-	2,3
Heiltid 0-3 månader	7	2	1	1	-	5	1	4	-	0,7
Heiltid 4-6 månader	5	2	-	1	1	3	1	2	-	0,5
Heiltid 7-9 månader	6	4	-	4	-	2	1	1	-	0,6
Heiltid 10-11 månader	6	6	2	4	-	-	-	-	-	0,6
Yrkesaktiv i 6-11 månader										
Heiltid	74	57	22	31	4	17	4	13	-	6,9
Deltid	38	16	6	8	2	22	1	21	-	3,6
Både heiltid og deltid i perioden	13	2	1	1	-	11	3	8	-	1,2
Yrkesaktiv i 1-5 månader										
Heiltid	81	49	31	15	3	32	21	11	-	7,6
Deltid	51	19	14	2	3	32	14	18	-	4,8
Både heiltid og deltid i perioden	9	3	3	-	-	6	5	1	-	0,8
Avtala arbeidstid i veka										
Ikkje yrkesaktiv i veka	193	105	56	32	17	88	36	50	2	18,1
1- 9 timar	44	8	4	3	1	36	3	28	5	4,1
10-19 timar	79	7	1	4	2	72	3	68	1	7,4
20-29 timar	91	12	2	9	1	79	4	75	-	8,5
30-34 timar	47	14	3	8	3	33	4	28	1	4,4
35-39 timar	341	240	28	208	4	101	20	80	1	32,0
40 timar og over	270	214	19	191	4	56	5	49	2	25,4

¹ Heiltid er *samla* arbeidstid på 30 timar eller meir i veka (alle arbeidsforhold), noko som svarer til 120 timar eller meir over ein firevekersperiode.

Tabell 6. Yrkesaktive 16 år og over, etter alder og næring/yrkesfelt. 3. november 1989 - 2. november 1990

	I alt	Alder									Pro- sent av dei yrkes- aktive
		16-19	20-24	25-29	30-39	40-49	50-59	60-66	67-69	70-	
I alt	1065	64	124	106	217	240	172	98	23	21	100,0
Næring											
Jordbruk	343	39	33	18	66	57	66	37	12	15	32,2
Skogbruk	12	3	2	2	1	2	1	1	-	-	1,1
Fiske og fangst	-	-	-	-	-	-	-	-	-	-	-
Oljeutvinning og bergverksdrift	1	-	-	-	-	-	1	-	-	-	0,1
Industri i alt	155	4	22	16	31	40	26	12	3	1	14,6
Næringsmiddel-, drikkevare- og tobakksindustri	63	1	9	3	16	13	14	7	-	-	5,9
Tekstil-, klesvare-, ler- og lervareindustri	6	-	1	1	1	2	-	1	-	-	0,6
Trevareindustri	61	2	10	10	8	15	10	4	2	-	5,7
Treforedling, grafisk industri og forlag	6	1	-	1	2	2	-	-	-	-	0,6
Kjemisk industri, mineral-, olje-, kol-, gummi- og plastindustri	3	-	-	-	2	1	-	-	-	-	0,3
Keramikk- og glasindustri	2	-	-	-	1	-	1	-	-	-	0,2
Metallindustri	3	-	1	1	-	-	-	-	1	-	0,3
Verkstadiindustri	10	-	1	-	1	6	1	-	-	1	0,9
Industri elles	1	-	-	-	-	1	-	-	-	-	0,1
Kraft- og vassforsyning	6	-	-	-	3	-	1	2	-	-	0,6
Bygge- og anleggsverksemd	96	4	14	13	23	15	14	10	1	2	9,0
Varehandel	69	1	11	10	15	18	8	1	3	2	6,5
Hotell- og restaurantdrift	13	2	4	1	-	3	2	-	1	-	1,2
Landtransport	24	-	1	4	5	7	5	2	-	-	2,3
Sjøtransport	-	-	-	-	-	-	-	-	-	-	-
Transport elles, lagring, post og telekommunikasjoner	13	1	-	1	4	5	2	-	-	-	1,2
Bank- og finansieringsverksemd	17	-	3	2	6	2	3	1	-	-	1,6
Forsikringsverksemd, egedomsdrift og forretningsmessig tenesteyting	13	1	1	6	1	2	-	2	-	-	1,2
Offentleg administrasjon, forsvar, politi og rettsvesen	56	1	8	5	10	18	9	5	-	-	5,3
Renovasjon og reingjering	1	-	-	-	-	1	-	-	-	-	0,1
Undervisning og forskningsverksemd	47	1	-	5	14	17	8	2	-	-	4,4
Helse- og sosialtenester	165	5	16	18	34	45	23	20	3	1	15,5
Kulturell tenesteyting, underholdning og sport	9	-	4	1	-	3	1	-	-	-	0,8
Personleg tenesteyting	25	2	5	4	4	5	2	3	-	-	2,3
Yrkesfelt											
Teknisk, vitenskapelig, humanistisk og kunstnarleg arbeid	168	4	16	26	43	53	18	8	-	-	15,8
Administrasjons- og forvaltningsarbeid, bedrifts- og organisasjonsleiing i alt	28	-	-	2	8	8	6	3	1	-	2,6
Offentleg administrasjons- og forvaltningsarbeid	12	-	-	-	2	4	3	3	-	-	1,1
Bedrifts- og organisasjonsleiing	16	-	-	2	6	4	3	-	1	-	1,5
Kontorarbeid	50	-	8	5	11	16	4	5	1	-	4,7
Handelsarbeid	63	2	10	7	15	17	7	1	2	2	5,9
Jordbruks-, skogbruks- og fiskearbeid	351	42	34	20	67	58	67	37	12	14	33,0
Gruve- og sprengingsarbeid m.m.	1	-	-	-	1	-	-	-	-	-	0,1
Transport og kommunikasjonsarbeid	48	1	-	8	16	13	8	2	-	-	4,5
Industri-, bygge- og anleggsarbeid i alt	225	8	40	27	42	47	32	23	3	3	21,1
Jern- og metallvarearbeid	35	2	9	4	6	9	1	3	-	1	3,3
Elektroarbeid	12	-	-	1	3	3	2	2	1	-	1,1
Trearbeid	84	2	13	15	17	16	11	8	1	1	7,9
Næringsmiddelarbeid	39	1	8	1	8	6	9	6	-	-	3,7
Maskin- og motordrift	10	-	-	1	2	5	2	-	-	-	0,9
Laste-, losse- og lagerarbeid	2	-	1	-	-	1	-	-	-	-	0,2
Industri-, bygge- og anleggsarbeid elles	43	3	9	5	6	7	7	4	1	1	4,0
Servicearbeid og militært arbeid	131	7	16	11	14	28	30	19	4	2	12,3

Tabell 7. Yrkesaktive 16 år og over, etter kjønn, arbeidstid i året og næring/yrkesfelt. 3. november 1989 - 2. november 1990

	I alt	Yrkesaktiv i 12 måneder			Yrkesaktiv i 6-11 måneder			Yrkesaktiv i 1-5 måneder		
		Heiltid ¹	Deltid ¹	Både heiltid og deltid i perioden	Heiltid	Deltid	Både heiltid og deltid i perioden	Heiltid	Deltid	Både heiltid og deltid i perioden
Yrkesaktive i alt	1065	603	172	24	74	38	13	81	51	9
Menn i alt	600	427	13	14	57	16	2	49	19	3
Næring										
Jordbruk	228	163	6	6	16	8	1	11	14	3
Skogbruk	11	3	-	1	3	1	-	2	1	-
Fiske og fangst	-	-	-	-	-	-	-	-	-	-
Oljeutvinning og bergverksdrift	1	1	-	-	-	-	-	-	-	-
Industri i alt	108	86	2	2	5	1	-	11	1	-
Næringsmiddel-, drikkevare- og tobakksindustri	35	30	-	-	1	-	-	3	1	-
Tekstil-, klesvare-, ler- og lervareindustri	-	-	-	-	-	-	-	-	-	-
Trevareindustri	56	46	-	2	2	-	-	6	-	-
Treforedling, grafisk industri og forlag	4	1	1	-	1	1	-	-	-	-
Kjemisk industri, mineral-, olje-, kol-, gummi- og plastindustri	1	-	-	-	1	-	-	-	-	-
Keramikk- og glasindustri	2	2	-	-	-	-	-	-	-	-
Metallindustri	2	1	-	-	-	-	-	1	-	-
Verkstadindustri	7	5	1	-	-	-	-	1	-	-
Industri elles	1	1	-	-	-	-	-	-	-	-
Kraft- og vassforsyning	6	6	-	-	-	-	-	-	-	-
Byggje- og anleggsverksemd	89	45	1	3	22	3	1	11	3	-
Varehandel	23	21	-	-	-	1	-	1	-	-
Hotell- og restaurantdrift	5	4	-	-	-	-	-	1	-	-
Landtransport	21	17	1	-	-	1	-	2	-	-
Sjøtransport	-	-	-	-	-	-	-	-	-	-
Transport elles, lagring, post og telekommunikasjonar	5	5	-	-	-	-	-	-	-	-
Bank- og finansieringsverksemd	7	6	-	-	-	-	-	1	-	-
Forsikringsverksemd, eigeomsdrift og forretningsmessig tenesteyting	8	4	-	-	3	1	-	-	-	-
Offentleg administrasjon, forsvar, politi og rettsvesen	31	21	1	1	5	-	-	3	-	-
Renovasjon og reingjering	1	1	-	-	-	-	-	-	-	-
Undervisning og forskningsverksemd	22	18	1	-	1	-	-	2	-	-
Helse- og sosialtenester	17	14	1	-	1	-	-	1	-	-
Kulturell tenesteyting, underhaldning og sport	3	2	-	-	-	-	-	1	-	-
Personleg tenesteyting	14	10	-	1	1	-	-	2	-	-
Yrkesfelt										
Teknisk, vitenskapelig, humanistisk og kunstnarleg arbeid	56	41	3	1	6	-	-	5	-	-
Administrasjons- og forvaltningsarbeid, bedrifts- og organisasjonsleiing i alt	26	22	-	-	4	-	-	-	-	-
Offentleg administrasjons- og forvaltningsarbeid	10	9	-	-	1	-	-	-	-	-
Bedrifts- og organisasjonsleiing	16	13	-	-	3	-	-	-	-	-
Kontorarbeid	10	8	-	-	-	1	-	1	-	-
Handelsarbeid	21	20	-	-	-	-	-	1	-	-
Jordbruks-, skogbruks- og fiskearbeid	237	165	6	7	18	9	1	13	15	3
Gruve- og sprengingsarbeid m.m.	1	1	-	-	-	-	-	-	-	-
Transport og kommunikasjonsarbeid	40	33	1	-	2	2	-	2	-	-
Industri-, byggje- og anleggsarbeid i alt	191	124	2	6	26	4	1	24	4	-
Jern- og metallvarearbeid	33	23	1	1	2	-	-	6	-	-
Elektroarbeid	12	11	-	-	-	-	-	1	-	-
Trearbeid	82	53	1	1	12	4	1	8	2	-
Næringsmiddelarbeid	17	15	-	-	-	-	-	1	1	-
Maskin- og motordrift	10	6	-	2	2	-	-	-	-	-
Laste-, losse- og lagerarbeid	2	1	-	-	1	-	-	-	-	-
Industri-, byggje- og anleggsarbeid elles	35	15	-	2	9	-	-	8	1	-
Servicearbeid og militært arbeid	18	13	1	-	1	-	-	3	-	-

¹ Heiltid er *samla* arbeidstid på 30 timar eller meir i veka (alle arbeidsforhold), noko som svarer til 120 timar eller meir over ein firevekersperiode.

Tabell 7 (framh.). Yrkesaktive 16 år og over, etter kjønn, arbeidstid i året og næring/yrkesfelt. 3. november 1989 - 2. november 1990

	I alt	Yrkesaktiv i 12 måneder			Yrkesaktiv i 6-11 måneder			Yrkesaktiv i 1-5 måneder		
		Heiltid ¹	Deltid ¹	Både heiltid og deltid i perioden	Heiltid	Deltid	Både heiltid og deltid i perioden	Heiltid	Deltid	Både heiltid og deltid i perioden
Kvinner I alt	465	176	159	10	17	22	11	32	32	6
Nærlng										
Jordbruk	115	67	26	2	1	3	-	5	11	-
Skogbruk	1	-	-	-	-	-	-	-	1	-
Fiske og fangst	-	-	-	-	-	-	-	-	-	-
Oljeutvinning og bergverksdrift	-	-	-	-	-	-	-	-	-	-
Industri i alt	47	17	16	2	1	1	4	4	2	-
Næringsmiddel-, drikkevare- og tobakks-industri	28	9	12	1	1	1	1	2	1	-
Tekstil-, klesvare-, ler- og lervare-industri	6	3	-	-	-	-	2	1	-	-
Trevareindustri	5	2	3	-	-	-	-	-	-	-
Treforedling, grafisk industri og forlag	2	1	-	-	-	-	-	1	-	-
Kjemisk industri, mineral-, olje-, kol-, gummi- og plastindustri	2	1	-	1	-	-	-	-	-	-
Keramikk- og glasindustri	-	-	-	-	-	-	-	-	-	-
Metallindustri	1	-	-	-	-	-	1	-	-	-
Verkstadindustri	3	1	1	-	-	-	-	-	1	-
Industri elles	-	-	-	-	-	-	-	-	-	-
Kraft- og vassforsyning	-	-	-	-	-	-	-	-	-	-
Byggje- og anleggsverksemd	7	-	4	-	-	1	-	1	-	1
Varehandel	46	17	13	1	2	5	1	3	4	-
Hotell- og restaurantdrift	8	4	2	-	1	-	-	1	-	-
Landtransport	3	-	1	-	-	1	-	-	1	-
Sjøtransport	-	-	-	-	-	-	-	-	-	-
Transport elles, lagring, post og telekommunikasjonar	8	1	3	-	-	3	-	1	-	-
Bank- og finansieringsverksemd	10	5	2	1	-	1	-	-	1	-
Forsikringsverksemd, egedomsdrift og forretningsmessig tenesteyting	5	4	-	-	-	-	-	1	-	-
Offentleg administrasjon, forsvar, politi og rettsvesen	25	10	9	-	3	1	1	1	-	-
Renovasjon og reingjering	-	-	-	-	-	-	-	-	-	-
Undervisning og forskningsverksemd	25	10	8	1	2	-	1	1	2	-
Helse- og sosialtenester	148	35	73	3	5	4	3	12	9	4
Kulturell tenesteyting, underholdning og sport	6	2	-	-	1	1	-	1	-	1
Personleg tenesteyting	11	4	2	-	1	1	1	1	1	-
Yrkesfelt										
Teknisk, vitenskapelig, humanistisk og kunstnarleg arbeid	112	37	43	1	5	4	3	9	6	4
Administrasjons- og forvaltningsarbeid, bedrifts- og organisasjonsleiing i alt	2	2	-	-	-	-	-	-	-	-
Offentleg administrasjons- og forvaltningsarbeid	2	2	-	-	-	-	-	-	-	-
Bedrifts- og organisasjonsleiing	-	-	-	-	-	-	-	-	-	-
Kontorarbeid	40	15	15	2	1	3	2	1	1	-
Handelsarbeid	42	16	11	1	2	4	-	4	4	-
Jordbruks-, skogbruks- og fiskearbeid	114	65	26	2	1	3	-	5	12	-
Gruve- og sprengingsarbeid m.m.	-	-	-	-	-	-	-	-	-	-
Transport og kommunikasjonsarbeid	8	1	3	-	-	4	-	-	-	-
Industri-, byggje- og anleggsarbeid i alt	34	10	12	1	1	1	3	3	2	1
Jern- og metallvarearbeid	2	-	1	-	-	-	-	-	1	-
Elektroarbeid	-	-	-	-	-	-	-	-	-	-
Trearbeid	2	1	1	-	-	-	-	-	-	-
Næringsmiddelarbeid	22	6	9	1	1	1	1	2	1	-
Maskin- og motordrift	-	-	-	-	-	-	-	-	-	-
Laste-, losse- og lagerarbeid	-	-	-	-	-	-	-	-	-	-
Industri-, byggje- og anleggsarbeid elles	8	3	1	-	-	-	2	1	-	1
Servicearbeid og militært arbeid	113	30	49	3	7	3	3	10	7	1

¹ Sjå note 1, førre sida.

Tabell 8. Hovudtal for yrkesaktive i veka 27. oktober - 2. november 1990, etter vanleg/avtala arbeidstid

	I alt	Menn					Kvinner				
		I alt	1-19 timar	20-29 timar	30-39 timar	40 timar og over	I alt	1-19 timar	20-29 timar	30-39 timar	40 timar og over
I alt	872	495	15	12	254	214	377	108	79	134	56
Alder											
16-19	22	13	2	1	8	2	9	-	2	4	3
20-24	74	44	3	1	23	17	30	6	2	20	2
25-29	88	52	1	1	26	24	36	10	5	18	3
30-39	200	109	-	-	51	58	91	22	28	29	12
40-49	229	125	1	3	68	53	104	25	25	34	20
50-59	149	82	4	1	44	33	67	25	12	21	9
60-66	85	55	1	4	27	23	30	14	5	6	5
67-69	13	7	2	1	3	1	6	4	-	1	1
70-	12	8	1	-	4	3	4	2	-	1	1
Ekteskapeleg status											
Ugifte	253	172	8	4	88	72	81	15	7	46	13
Gifte	587	311	7	7	161	136	276	88	69	81	38
Før gifte	32	12	-	1	5	6	20	5	3	7	5
Familletype											
Einsleige	123	75	2	3	36	34	48	6	3	28	11
Ektepar utan ugifte barn	94	41	2	2	27	10	53	23	8	19	3
Ektepar med ugifte barn	600	355	11	7	176	161	245	69	63	76	37
Mor/far med ugifte barn	55	24	-	-	15	9	31	10	5	11	5
Utdanning											
Barne- og ungdomsskolenivå	253	161	7	7	81	66	92	39	17	20	16
Gymnasnivå	505	275	7	2	144	122	230	57	52	90	31
Universitets- og høgskolenivå	108	55	1	3	27	24	53	11	10	23	9
Uoppgitt, inga utdanning eller utdanning på førskolenivå	6	4	-	-	2	2	2	1	-	1	-
Utført arbeidstid i veka											
Var ikkje på arbeid	16	5	-	-	4	1	11	3	3	3	2
1 - 19 timar	132	21	13	1	5	2	111	95	9	5	2
20 - 29 timar	95	18	-	10	6	2	77	8	56	11	2
30 - 39 timar	343	221	2	1	206	12	122	2	10	106	4
40 timar og over	286	230	-	-	33	197	56	-	1	9	46

Tabell 9. Yrkesaktive 16 år og over i veka 27. oktober - 2. november 1990, etter kjønn, vanleg/avtala arbeidstid og næring/yrkesfelt

	I alt	Menn					Kvinner				
		I alt	1-19 timar	20-29 timar	30-39 timar	40 timar og over	I alt	1-19 timar	20-29 timar	30-39 timar	40 timar og over
I alt	872	495	15	12	254	214	377	108	79	134	56
Næring											
Jordbruk	255	173	9	5	28	131	82	7	17	21	37
Skogbruk	5	5	-	-	5	-	-	-	-	-	-
Fiske og fangst	-	-	-	-	-	-	-	-	-	-	-
Oljeutvinning og bergverksdrift	-	-	-	-	-	-	-	-	-	-	-
Industri i alt	138	95	2	-	82	11	43	8	16	13	6
Næringsmiddel-, drikkevare- og tobakksindustri	55	30	-	-	25	5	25	4	11	6	4
Tekstil-, klesvare-, ler- og lervareindustri	6	-	-	-	-	-	6	1	1	3	1
Trevareindustri	57	52	1	-	46	5	5	1	2	2	-
Treforedling, grafisk industri og forlag	4	2	1	-	1	-	2	1	-	1	-
Kjemisk industri, mineral-, olje-, kol-, gummi- og plastindustri	3	1	-	-	1	-	2	1	-	1	-
Keramikk- og glasindustri	2	2	-	-	1	1	-	-	-	-	-
Metallindustri	1	1	-	-	1	-	-	-	-	-	-
Verkstadindustri	9	6	-	-	6	-	3	-	2	-	1
Industri elles	1	1	-	-	1	-	-	-	-	-	-
Kraft- og vassforsyning	6	6	-	-	6	-	-	-	-	-	-
Byggje- og anleggsverksemd	75	71	2	-	48	21	4	3	1	-	-
Varehandel	59	20	-	-	14	6	39	8	9	21	1
Hotell- og restaurantdrift	9	4	-	-	1	3	5	2	-	2	1
Landtransport	24	21	-	2	9	10	3	1	1	1	-
Sjøtransport	-	-	-	-	-	-	-	-	-	-	-
Transport elles, lagring, post og telekommunikasjonar	11	5	-	-	4	1	6	3	-	2	1
Bank- og finansieringsverksemd	15	7	-	-	7	-	8	2	-	6	-
Forsikringsverksemd, eigedomsdrift og forretningsmessig tenesteyting	13	8	-	1	6	1	5	-	-	3	2
Offentleg administrasjon, forsvar, politi og rettsvesen	45	25	-	-	16	9	20	6	4	10	-
Renovasjon og reingjering	1	1	-	-	1	-	-	-	-	-	-
Undervisning og forskningsverksemd	47	22	1	2	10	9	25	6	9	4	6
Helse- og sosialtenester	141	16	1	-	9	6	125	59	20	46	-
Kulturell tenesteyting, underholdning og sport	7	3	-	-	2	1	4	1	-	2	1
Personleg tenesteyting	21	13	-	2	6	5	8	2	2	3	1
Yrkesfelt											
Teknisk, vitenskapelig, humanistisk og kunstnarleg arbeid	147	51	2	2	29	18	96	26	25	37	8
Administrasjons- og forvaltningsarbeid, bedrifts- og organisasjonsleiing i alt	27	25	-	1	15	9	2	-	-	2	-
Offentleg administrasjons- og forvaltningsarbeid	12	10	-	-	6	4	2	-	-	2	-
Bedrifts- og organisasjonsleiing	15	15	-	1	9	5	-	-	-	-	-
Kontorarbeid	44	10	-	-	9	1	34	8	8	18	-
Handelsarbeid	55	20	-	1	13	6	35	7	6	20	2
Jordbruks-, skogbruks- og fiskearbeid	256	176	9	5	30	132	80	7	17	20	36
Gruve- og sprengingsarbeid m.m.	1	1	-	-	-	1	-	-	-	-	-
Transport og kommunikasjonsarbeid	43	36	-	2	21	13	7	2	1	3	1
Industri-, byggje- og anleggsarbeid i alt	192	162	3	1	128	30	30	4	14	7	5
Jern- og metallvarearbeid	30	28	-	1	20	7	2	-	2	-	-
Elektroarbeid	11	11	-	-	10	1	-	-	-	-	-
Trearbeid	73	71	2	-	56	13	2	1	-	1	-
Næringsmiddelarbeid	34	15	-	-	12	3	19	2	10	3	4
Maskin- og motordrift	10	10	-	-	9	1	-	-	-	-	-
Laste-, losse- og lagerarbeid	2	2	-	-	2	-	-	-	-	-	-
Industri-, byggje- og anleggsarbeid elles	32	25	1	-	19	5	7	1	2	3	1
Servicearbeid og militært arbeid	107	14	1	-	9	4	93	54	8	27	4

Tabell 10. Yrkesaktive 16 år og over med fast oppmøteplass på arbeid i veka 27. oktober - 2. november 1990, etter talet på arbeidsreiser, reisetid og yrkesfelt/oppmøteplass

	I alt	Reiste ikkje	Reiste 1 gong			Reiste 2-3 gonger			Reiste 4 gonger eller fleire		
			Reise- tid under 45 min	Reise- tid 45-89 min	Reise- tid 90 min og over	Reise- tid under 45 min	Reise- tid 45-89 min	Reise- tid 90 min og over	Reise- tid under 45 min	Reise- tid 45-89 min	Reise- tid 90 min og over
I alt	790	282	15	4	2	77	2	3	385	15	5
Yrkesfelt											
Teknisk, vitenskapelig, humanistisk og kunstnarleg arbeid	130	13	2	1	-	23	1	1	84	5	-
Administrasjons- og forvaltnings- arbeid, bedrifts- og organisasjons- leiing i alt	24	3	-	-	-	1	-	-	19	-	1
Offentleg administrasjons- og forvaltningsarbeid	11	2	-	-	-	-	-	-	8	-	1
Bedrifts- og organisasjons- leiing	13	1	-	-	-	1	-	-	11	-	-
Kontorarbeid	41	-	-	-	-	10	-	-	31	-	-
Handelsarbeid	51	10	1	-	-	6	-	-	32	1	1
Jordbruks-, skogbruks- og fiskearbeid	240	206	2	1	1	2	-	-	27	-	1
Gruve- og sprengingsarbeid m.m.	1	1	-	-	-	-	-	-	-	-	-
Transport og kommunikasjons- arbeid	41	9	-	-	-	2	-	1	27	1	1
Industri-, byggje- og anleggsarbeid i alt	166	21	1	1	1	14	1	1	120	6	-
Jern- og metallvarearbeid	28	1	-	-	-	3	-	-	23	1	-
Elektroarbeid	8	-	-	-	-	-	-	-	8	-	-
Trearbeid	59	7	-	-	1	1	-	-	46	4	-
Næringsmiddelarbeid	32	2	-	1	-	7	-	-	22	-	-
Maskin- og motordrift	8	3	-	-	-	-	-	-	5	-	-
Laste-, losse- og lagerarbeid	2	-	1	-	-	-	-	-	1	-	-
Industri-, byggje- og anleggsarbeid elles	29	8	-	-	-	3	1	1	15	1	-
Servicearbeid og militært arbeid	96	19	9	1	-	19	-	-	45	2	1
Oppmøteplass og kjønn											
I bustadfylket	717	255	15	1	1	75	1	-	356	10	3
Menn	387	159	4	1	1	7	1	-	205	7	2
Kvinner	330	96	11	-	-	68	-	-	151	3	1
I bustadkommunen	663	250	15	1	-	71	1	-	320	3	2
Menn	348	154	4	1	-	6	1	-	178	2	2
Kvinner	315	96	11	-	-	65	-	-	142	1	-
1566 Surnadal	45	1	-	-	-	4	-	-	34	5	1
Menn	30	1	-	-	-	1	-	-	25	3	-
Kvinner	15	-	-	-	-	3	-	-	9	2	1
1563 Sunndal	6	2	-	-	1	-	-	-	2	1	-
Menn	6	2	-	-	1	-	-	-	2	1	-
Kvinner	-	-	-	-	-	-	-	-	-	-	-
1502 Molde	2	2	-	-	-	-	-	-	-	-	-
Menn	2	2	-	-	-	-	-	-	-	-	-
Kvinner	-	-	-	-	-	-	-	-	-	-	-
1560 Tingvoll	1	-	-	-	-	-	-	-	-	1	-
Menn	1	-	-	-	-	-	-	-	-	1	-
Kvinner	-	-	-	-	-	-	-	-	-	-	-
Andre kommunar i fylket	-	-	-	-	-	-	-	-	-	-	-
Menn	-	-	-	-	-	-	-	-	-	-	-
Kvinner	-	-	-	-	-	-	-	-	-	-	-
Utanfor fylket	44	16	-	3	1	1	1	1	15	5	1
Menn	35	11	-	2	1	-	1	1	14	4	1
Kvinner	9	5	-	1	-	1	-	-	1	1	-
1636 Meldal	14	-	-	-	-	-	-	-	13	1	-
Menn	13	-	-	-	-	-	-	-	12	1	-
Kvinner	1	-	-	-	-	-	-	-	1	-	-
1601 Trondheim	9	5	-	1	-	-	1	1	-	-	1
Menn	6	2	-	1	-	-	1	1	-	-	1
Kvinner	3	3	-	-	-	-	-	-	-	-	-
1638 Orkdal	7	-	-	1	-	1	-	-	1	4	-
Menn	5	-	-	1	-	5	-	-	1	3	-
Kvinner	2	-	-	-	-	1	-	-	-	1	-
0301 Oslo	6	6	-	-	-	-	-	-	-	-	-
Menn	4	4	-	-	-	-	-	-	-	-	-
Kvinner	2	2	-	-	-	-	-	-	-	-	-
Andre stader utanfor fylket	8	5	-	1	1	-	-	-	1	-	-
Menn	7	5	-	-	1	-	-	-	1	-	-
Kvinner	1	-	-	1	-	-	-	-	-	-	-
Uoppgitt oppmøteplass	29	11	-	-	-	1	-	2	14	-	1
Menn	21	9	-	-	-	-	-	1	10	-	1
Kvinner	8	2	-	-	-	1	-	1	4	-	-

Tabell 11. Yrkesaktive 16 år og over med fast arbeidsreise i veka 27. oktober - 2. november 1990, etter reisemåte, oppmøteplass, talet på arbeidsreiser, reisetid og etter reisemåte, kjønn og alder

Bustad	I alt	Eitt transportmiddel						To eller fleire transportmiddel		
		Bil	Buss	Tog, trikk, T-bane	Båt	Sykkel, gonge over 10 min	Anna	Kollektiv transport og/eller sykkel, gonge over 10 min	Kollektiv transport og bil	Andre kombinasjonar
I alt	508	328	1	-	-	120	34	-	4	21
Oppmøteplass, talet på arbeidsreiser og reisetid										
Oppmøteplass i bustadkommunen ..	413	245	-	-	-	117	29	-	2	20
Reiste 1 gong	16	7	-	-	-	8	1	-	-	-
Under 45 min	15	6	-	-	-	8	1	-	-	-
45 - 89 min	1	1	-	-	-	-	-	-	-	-
90 min og over	-	-	-	-	-	-	-	-	-	-
Reiste 2 - 3 gonger	72	44	-	-	-	22	4	-	1	1
Under 45 min	71	44	-	-	-	22	4	-	-	1
45 - 89 min	1	-	-	-	-	-	-	-	1	-
90 min og over	-	-	-	-	-	-	-	-	-	-
Reiste 4 gonger eller fleire	325	194	-	-	-	87	24	-	1	19
Under 45 min	320	190	-	-	-	86	24	-	1	19
45 - 89 min	3	2	-	-	-	1	-	-	-	-
90 min og over	2	2	-	-	-	-	-	-	-	-
Oppmøteplass utanfor bustad-										
kommunen	77	70	1	-	-	2	3	-	1	-
Reiste 1 gong	5	5	-	-	-	-	-	-	-	-
Under 45 min	-	-	-	-	-	-	-	-	-	-
45 - 89 min	3	3	-	-	-	-	-	-	-	-
90 min og over	2	2	-	-	-	-	-	-	-	-
Reiste 2 - 3 gonger	7	7	-	-	-	-	-	-	-	-
Under 45 min	5	5	-	-	-	-	-	-	-	-
45 - 89 min	1	1	-	-	-	-	-	-	-	-
90 min og over	1	1	-	-	-	-	-	-	-	-
Reiste 4 gonger eller fleire	65	58	1	-	-	2	3	-	1	-
Under 45 min	51	46	1	-	-	2	2	-	-	-
45 - 89 min	12	11	-	-	-	-	-	-	1	-
90 min og over	2	1	-	-	-	-	1	-	-	-
Uoppgitt oppmøteplass	18	13	-	-	-	1	2	-	1	1
Kjønn og alder										
Menn	264	192	1	-	-	41	15	-	3	12
16-19	10	8	-	-	-	1	1	-	-	-
20-24	23	18	-	-	-	1	-	-	1	3
25-29	29	25	-	-	-	2	-	-	-	2
30-39	55	44	-	-	-	6	3	-	-	2
40-49	77	54	-	-	-	12	6	-	2	3
50-59	44	26	-	-	-	12	4	-	-	2
60-66	22	13	1	-	-	7	1	-	-	-
67-69	2	2	-	-	-	-	-	-	-	-
70-	2	2	-	-	-	-	-	-	-	-
Kvinner	244	136	-	-	-	79	19	-	1	9
16-19	8	5	-	-	-	2	-	-	-	1
20-24	23	15	-	-	-	4	4	-	-	-
25-29	22	18	-	-	-	2	1	-	-	1
30-39	58	43	-	-	-	11	2	-	1	1
40-49	73	34	-	-	-	25	9	-	-	5
50-59	39	17	-	-	-	21	1	-	-	-
60-66	17	3	-	-	-	11	2	-	-	1
67-69	3	-	-	-	-	3	-	-	-	-
70-	1	1	-	-	-	-	-	-	-	-

Tabell 12. Bustader og busette. Hustype, talet på rom, kjøkken. 3. november 1990

	Bustader					Busette	
	I alt	Frittliggjande einebustad eller våningshus knytt til gardsdrift	Andre eine- og tomannsbustader og småhus	Blokk, leigegard e.l.	Forretningsbygg, bygg for felleshushald e.l.	I alt	Pr. bustad
Talet på rom på 6 m ² eller større (kjøkken, gang, bad o.l. er ikkje rekna med)							
I alt	823	755	49	2	17	2202	2,7
1 rom	11	7	2	-	2	18	1,6
Med kjøkken 6 m ² eller større	7	6	1	-	-	11	1,6
Med kjøkken mindre enn 6 m ²	3	1	1	-	1	4	1,3
Utan kjøkken	1	-	-	-	1	3	3,0
2 rom	60	39	16	-	5	87	1,5
Med kjøkken 6 m ² eller større	49	28	16	-	5	66	1,3
Med kjøkken mindre enn 6 m ²	11	11	-	-	-	21	1,9
Utan kjøkken	-	-	-	-	-	-	-
3 rom	115	96	16	1	2	217	1,9
4 rom	214	202	7	1	4	535	2,5
5 rom	135	133	1	-	1	379	2,8
6 rom	126	120	4	-	2	413	3,3
7 rom	56	53	2	-	1	178	3,2
8 rom	43	43	-	-	-	154	3,6
9 rom eller fleire	63	62	1	-	-	221	3,5

Tabell 13. Bustader, rom og busette, etter hustype. 3. november 1990

	I alt	Frittliggjande einebustad eller våningshus knytt til gardsdrift	Hus i kjede, rekkjehus, terrassehus, vertikaldelt tomannsbustad	Horisontaldelt tomannsbustad eller anna bustadbygg med mindre enn 3 etasjar	Blokk, leigegard e.l.	Forretningsbygg, bygg for felleshushald e.l.
Bustader i alt	823	755	29	20	2	17
Busette i alt	2202	2084	46	48	2	22
Busette pr. bustad	2,7	2,8	1,6	2,4	1,0	1,3
Rom i alt	4110	3882	86	77	7	58
Rom pr. bustad	5,0	5,1	3,0	3,9	3,5	3,4

Tabell 14. Bustader etter eigeform og areal¹. Rom og busette, etter eigeform. 3. november 1990

	I alt	Eig bustaden			Leiger bustaden			
		I alt	Privat	Gjennom burettslag e.l.	I alt	Som tenestebustad	For eit avgrensa tidsrom	På andre vilkår
Bustader i alt	823	674	649	25	149	21	18	110
Under 50 m ²	53	33	32	1	20	-	3	17
50 - 59 m ²	54	31	30	1	23	2	5	16
60 - 79 m ²	79	55	49	6	24	7	1	16
80 - 99 m ²	159	137	131	6	22	2	3	17
100 - 129 m ²	239	212	204	8	27	1	1	25
130 - 149 m ²	82	74	72	2	8	2	1	5
150 - 199 m ²	108	92	91	1	16	3	2	11
200 m ² eller meir	49	40	40	-	9	4	2	3
Busette i alt	2202	1892	1826	66	310	55	33	222
Busette pr. bustad	2,7	2,8	2,8	2,6	2,1	2,6	1,8	2,0
Rom i alt	4110	3490	3383	107	620	101	72	448
Rom pr. bustad	5,0	5,2	5,2	4,3	4,2	4,8	4,0	4,1

¹ Medrekna kjøkken, gang, bad o.l.

Tabell 15. Bustader etter talet på rom og talet på busette. 3. november 1990

Talet på busette	I alt	Talet på rom								
		1	2	3	4	5	6	7	8	9 eller fleire
I alt	823	11	60	115	214	135	126	56	43	63
1	225	5	43	57	56	27	19	8	6	4
2	230	5	13	35	70	39	30	16	6	16
3	110	1	1	12	36	22	16	7	4	11
4	141	-	1	5	35	30	28	12	17	13
5	87	-	1	3	13	14	25	9	7	15
6	25	-	1	2	3	3	7	4	2	3
7	3	-	-	1	-	-	1	-	-	1
8	1	-	-	-	1	-	-	-	-	-
9	1	-	-	-	-	-	-	-	1	-
10 eller fleire	-	-	-	-	-	-	-	-	-	-

Tabell 16. Bustader etter byggjeår for huset og hustype/eigeform/kjelde til oppvarming. Busette og rom, etter byggjeår for huset. 3. november 1990

	I alt	Byggjeår for huset							
		-1900	1901-1920	1921-1940	1941-1945	1946-1960	1961-1970	1971-1980	1981-1990
Bustader i alt	823	146	27	79	17	146	122	180	106
Hustype									
Frittliggjande einebustad eller våningshus knytt til gardsdrift	755	143	27	77	17	119	119	156	97
Hus i kjede, rekkjehus, terrassehus eller vertikaldelt tomannsbustad	29	-	-	-	-	7	1	14	7
Horisontaldelt tomannsbustad eller anna bustadbygg med mindre enn 3 etasjar	20	1	-	-	-	10	1	6	2
Blokk, leigegard eller anna bustadbygg med 3 etasjar eller meir	2	-	-	-	-	2	-	-	-
Forretningsbygg, pensjonat, aldersheim, militærforlegning eller anna bygg for felleshushald	17	2	-	2	-	8	1	4	-
Elge-/leigeform									
Eigd i alt	674	108	21	69	15	119	102	149	91
Privat	649	106	20	66	15	113	100	144	85
Gjennom burettslag eller bustadaksjeselskap	25	2	1	3	-	6	2	5	6
Leigd i alt	149	38	6	10	2	27	20	31	15
Som tenestebustad	21	5	-	3	1	1	4	5	2
For eit avgrensa tidsrom	18	4	1	2	-	4	2	2	3
På andre vilkår	110	29	5	5	1	22	14	24	10
Kjelder til oppvarming									
Éi kjelde, i alt	225	64	4	24	7	40	28	38	20
Sentralvarme	36	8	-	2	-	8	3	14	1
Elektriske omnar, varmekablar e.l.	33	6	-	3	-	7	3	8	6
Omnar for flytande brensel	7	1	-	1	-	2	3	-	-
Omnar for fast brensel	149	49	4	18	7	23	19	16	13
To eller fleire kjelder, i alt	598	82	23	55	10	106	94	142	86
Elektriske omnar og omnar for fast brensel	442	68	12	36	8	70	57	113	78
Elektriske omnar og omnar for flytande brensel	30	3	1	3	1	5	8	7	2
Omnar for fast og flytande brensel	13	2	3	1	-	2	5	-	-
Sentralvarme og éi eller fleire andre kjelder	22	2	2	-	-	8	-	6	4
Andre kombinasjonar	91	7	5	15	1	21	24	16	2
Busette i alt	2202	394	68	194	30	292	322	557	345
Busette pr. bustad	2,7	2,7	2,5	2,5	1,8	2,0	2,6	3,1	3,3
Rom i alt	4110	888	129	393	77	642	579	883	520
Rom pr. bustad	5,0	6,1	4,8	5,0	4,5	4,4	4,7	4,9	4,9

Tabell 17. Bustader og busette. Sanitærutstyr, storleik og tilgjenge. 3. november 1990

	I alt	Sanitærutstyr			
		Med WC		Utan WC	
		Med bad	Utan bad	Med bad	Utan bad
I alt	823	770	14	8	31
Talet på rom på 6 m² eller større					
(kjøkken, gang, bad o.l. er <i>ikkje</i> rekna med)					
1 rom	11	9	-	-	2
Med kjøkken 6 m ² eller større	7	6	-	-	1
Med kjøkken mindre enn 6 m ²	3	2	-	-	1
Utan kjøkken	1	1	-	-	-
2 rom	60	46	4	1	9
Med kjøkken 6 m ² eller større	49	36	3	1	9
Med kjøkken mindre enn 6 m ²	11	10	1	-	-
Utan kjøkken	-	-	-	-	-
3 rom	115	104	4	1	6
4 rom	214	206	3	3	2
5 rom	135	129	1	2	3
6 rom	126	122	1	1	2
7 rom	56	54	-	-	2
8 rom	43	39	1	-	3
9 rom eller fleire	63	61	-	-	2
Etasjeplassering. Hels					
Bustader med bustadrom i					
éin etasje i alt	511	474	10	6	21
Kjellaretasje	10	9	-	-	1
Underetasje	29	25	-	1	3
1. etasje	421	395	8	4	14
2. etasje	50	44	2	1	3
3. etasje	1	1	-	-	-
4. etasje	-	-	-	-	-
I hus med heis	-	-	-	-	-
I hus utan heis	-	-	-	-	-
5. etasje eller høgare	-	-	-	-	-
I hus med heis	-	-	-	-	-
I hus utan heis	-	-	-	-	-
Bustader med bustadrom i					
fleire etasjar i alt	312	296	4	2	10
1. etasje og underetasje/kjellar	90	88	1	-	1
1. og 2. etasje	198	184	3	2	9
1. og 2. etasje og underetasje/kjellar	18	18	-	-	-
1., 2. og 3. etasje	-	-	-	-	-
Andre etasjekombinasjonar	6	6	-	-	-
Busette i alt	2202	2120	25	11	46
Busette pr. bustad	2,7	2,8	1,8	1,4	1,5
Rom i alt	4110	3896	51	33	130
Rom pr. bustad	5,0	5,1	3,6	4,1	4,2

Tabell 18. Bustader etter standarindikatorar. Busette etter alder og standardindikatorar.
 3. november 1990

	Bustader	Busette									
		I alt	0-19	20-29	30-39	40-49	50-59	60-69	70-79	80-89	90-
I alt	823	2202	540	283	240	262	216	281	256	112	12
Hustype											
Frittliggjande einestad eller våningshus knytt til gardsdrift	755	2084	528	264	228	250	205	267	236	95	11
Småhus	49	94	12	16	9	10	8	10	17	12	-
Blokk, leigegard, forretningsbygg, bygg for felleshushald e.l.	19	24	-	3	3	2	3	4	3	5	1
Talet på rom. Kjøkken											
1 - 2 rom	71	105	8	13	9	5	6	22	25	15	2
Med kjøkken	70	102	8	12	9	5	5	21	25	15	2
Utan kjøkken	1	3	-	1	-	-	1	1	-	-	-
3 - 4 rom	329	752	151	95	64	87	67	117	117	47	7
5 rom eller fleire	423	1345	381	175	167	170	143	142	114	50	3
Byggjeår											
- 1900	146	394	85	42	37	34	50	51	59	31	5
1901 - 1960	269	584	93	66	51	38	58	102	121	54	1
1961 - 1990	408	1224	362	175	152	190	108	128	76	27	6
Kjelder til oppvarming											
Éi kjelde, i alt	225	525	108	54	53	56	60	80	73	36	5
Sentralvarme, elektriske omnar, varmekablar e.l.	69	150	32	16	20	20	17	18	18	7	2
Omnar for flytande brensel	7	11	-	-	-	-	3	-	4	3	1
Omnar for fast brensel	149	364	76	38	33	36	40	62	51	26	2
To eller fleire kjelder, i alt	598	1677	432	229	187	206	156	201	183	76	7
Elektriske omnar og omnar for fast brensel	442	1262	349	164	159	145	106	154	131	48	6
Elektriske omnar og omnar for flytande brensel	30	71	11	12	5	9	11	8	10	5	-
Omnar for fast og flytande brensel	13	25	4	1	-	2	6	3	4	4	1
Sentralvarme og éi eller fleire andre kjelder	22	68	23	8	9	12	4	1	7	4	-
Andre kombinasjonar	91	251	45	44	14	38	29	35	31	15	-
Sanitærforhold											
Har både bad og WC	770	2120	537	275	235	259	206	266	233	100	9
Har WC, men ikkje bad	14	25	1	6	1	1	2	3	6	5	-
Har bad, men ikkje WC	8	11	-	-	-	-	3	1	5	-	2
Har verken bad eller WC	31	46	2	2	4	2	5	11	12	7	1
Etasjeplassering. Hels											
Bustader med bustadrom i éin etasje i alt	511	1275	277	166	134	146	125	179	157	82	9
1. etasje, kjellaretasje eller underetasje	460	1168	256	154	123	134	113	166	140	75	7
2. etasje eller høgare	51	107	21	12	11	12	12	13	17	7	2
I hus med heis	-	-	-	-	-	-	-	-	-	-	-
I hus utan heis	51	107	21	12	11	12	12	13	17	7	2
Bustader med bustadrom i fleire etasjar	312	927	263	117	106	116	91	102	99	30	3
Plan i bustaden											
Bustader med kjøkken, bad, WC og minst eitt bustadrom på eitt plan	727	1990	502	260	216	249	193	246	216	99	9
Eige-/leigeform											
Eigd i alt	674	1892	491	225	211	243	200	236	197	83	6
Privat	649	1826	476	221	206	234	194	227	186	76	6
Gjennom burettslag e.l.	25	66	15	4	5	9	6	9	11	7	-
Leigd	149	310	49	58	29	19	16	45	59	29	6
Talet på busette											
1	225	225	3	13	8	13	24	47	75	36	6
2	230	460	3	37	11	30	53	144	128	50	4
3	110	330	43	67	40	34	53	43	35	15	-
4	141	564	197	92	102	86	43	33	7	2	2
5	87	435	203	53	60	72	32	7	6	2	-
6 eller fleire	30	188	91	21	19	27	11	7	5	7	-

Tabell 19. Hushald, familiar og personar, etter hushaldstype¹. Hushald etter hushaldstype¹ og talet på familiar i hushaldet/yrkesaktivitet i hushaldet/eigeform/talet på rom i bustaden og kjøkken. 3. november 1990

	I alt	Eierson- hushald	Fleirpersonhushald utan barn			Fleirpersonhushald med barn			
			I alt	2 per- sonar	3 per- sonar eller fleire	I alt	1 barn	2 barn	3 barn eller fleire
Personar i alt	2202	225	911	454	457	1066	330	413	323
Familiar i alt	962	225	447	276	171	290	105	115	70
Hushald i alt	823	225	355	227	128	243	87	96	60
Talet på familiar i hushaldet									
1 familie	699	225	275	178	97	199	69	78	52
2 familiar	113	-	72	49	23	41	18	17	6
3 familiar	7	-	4	-	4	3	-	1	2
4 familiar eller fleire	4	-	4	-	4	-	-	-	-
Yrkesaktivitet. Talet på yrkesaktive i veka									
Hushald utan yrkesaktive	327	169	149	134	15	9	5	3	1
Hushald med 1 yrkesaktiv	200	56	79	44	35	65	23	25	17
Heiltid ²	153	46	55	28	27	52	18	20	14
Deltid	47	10	24	16	8	13	5	5	3
Hushald med 2 yrkesaktive	232	-	91	49	42	141	44	60	37
Begge på heiltid	116	-	51	27	24	65	23	31	11
Ein på heiltid	113	-	38	21	17	75	21	29	25
Ingen på heiltid	3	-	2	1	1	1	-	-	1
Hushald med 3 yrkesaktive	52	-	27	-	27	25	14	7	4
Alle på heiltid	26	-	13	-	13	13	9	3	1
To på heiltid	21	-	11	-	11	10	4	4	2
Ein på heiltid	4	-	3	-	3	1	-	-	1
Ingen på heiltid	1	-	-	-	-	1	1	-	-
Hushald med 4 yrkesaktive og over	12	-	9	-	9	3	1	1	1
Eige-/leigeform									
Eigd i alt	674	163	292	179	113	219	76	89	54
Privat	649	158	278	167	111	213	74	86	53
Gjennom burettslag o.l.	25	5	14	12	2	6	2	3	1
Leigd i alt	149	62	63	48	15	24	11	7	6
Som tenestebustad	21	6	6	6	-	9	5	1	3
For eit avgrensa tidsrom	18	10	5	5	-	3	-	2	1
På andre vilkår	110	46	52	37	15	12	6	4	2
Talet på rom. Kjøkken									
1 rom	11	5	6	5	1	-	-	-	-
Med kjøkken 6 m ² eller større	7	3	4	4	-	-	-	-	-
Med kjøkken mindre enn 6 m ²	3	2	1	1	-	-	-	-	-
Utan kjøkken	1	-	1	-	1	-	-	-	-
2 rom	60	43	15	13	2	2	-	2	-
Med kjøkken 6 m ² eller større	49	37	11	10	1	1	-	1	-
Med kjøkken mindre enn 6 m ²	11	6	4	3	1	1	-	1	-
Utan kjøkken	-	-	-	-	-	-	-	-	-
3 rom	115	57	40	33	7	18	11	4	3
4 rom	214	56	97	69	28	61	30	21	10
5 rom	135	27	67	39	28	41	16	16	9
6 rom	126	19	54	30	24	53	15	20	18
7 rom	56	8	26	16	10	22	9	8	5
8 rom	43	6	19	6	13	18	1	12	5
9 rom eller fleire	63	4	31	16	15	28	5	13	10

¹ I denne tabellen er barn (ugifte heimebuande) 18 år og over haldne utanfor ved grupperinga av hushald etter type. Hushald som har barn berre i alderen 18 år og over, er derfor rekna som fleirpersonhushald utan barn. ² Heiltid er *samla* avtala/vanleg arbeidstid på 30 timar eller meir i veka (alle arbeidsforhold).

Tabell 20. Hushald, familiar og personar, etter hushaldsstorleik/hushaldstype. Absolutte tal og prosent. 3. november 1990

	Absolutte tal			Prosent		
	Personar	Familiar	Hushald	Personar	Familiar	Hushald
I alt	2202	962	823	100,0	100,0	100,0
Hushaldsstorleik						
1 person	225	225	225	10,2	23,4	27,3
2 personar	460	279	230	20,9	29,0	27,9
3 personar	330	134	110	15,0	13,9	13,4
4 personar	564	172	141	25,6	17,9	17,1
5 personar eller fleire	623	152	117	28,3	15,8	14,2
Hushaldstype						
Éinpersonhushald	225	225	225	10,2	23,4	27,3
Alder						
- 24	11	11	11	0,5	1,1	1,3
25 - 34	10	10	10	0,5	1,0	1,2
35 - 44	10	10	10	0,5	1,0	1,2
45 - 69	77	77	77	3,5	8,0	9,4
70 - 79	75	75	75	3,4	7,8	9,1
80 - 84	22	22	22	1,0	2,3	2,7
85 - 89	14	14	14	0,6	1,5	1,7
90 -	6	6	6	0,3	0,6	0,7
Fleirpersonhushald utan barn ¹	911	447	355	41,4	46,5	43,1
Alder eldste person						
- 24	8	7	4	0,4	0,7	0,5
25 - 34	26	24	13	1,2	2,5	1,6
35 - 44	18	7	7	0,8	0,7	0,9
45 - 69	474	189	168	21,5	19,6	20,4
70 - 79	244	138	105	11,1	14,3	12,8
80 - 84	81	43	33	3,7	4,5	4,0
85 - 89	44	29	19	2,0	3,0	2,3
90 -	16	10	6	0,7	1,0	0,7
Fleirpersonhushald med barn ¹	1066	290	243	48,4	30,1	29,5
Alder yngste barn						
0 - 6	491	139	111	22,3	14,4	13,5
7 - 15	451	117	101	20,5	12,2	12,3
16 - 17	124	34	31	5,6	3,5	3,8
Talet på barn i hushaldet						
1 barn	330	105	87	15,0	10,9	10,6
2 barn	413	115	96	18,8	12,0	11,7
3 barn	260	57	50	11,8	5,9	6,1
4 barn eller fleire	63	13	10	2,9	1,4	1,2

¹ I denne tabellen er barn (ugifte heimebuande) 18 år og over haldne utanfor ved grupperinga av hushald etter type. Hushald som har barn berre i alderen 18 år og over, er derfor rekna som fleirpersonhushald utan barn.

Tabell 21. Hushald etter hushaldstype¹ og disponering av personbil/sortering av avfall. 3. november 1990

	I alt	Hushald med barn	Hushald utan barn					
			I alt	Alder eldste person				
				-24	25-44	45-69	70-79	80-
I alt	823	243	580	15	40	245	180	100
Disponering av personbil								
1 bil	399	133	266	11	24	129	76	26
2 bilar	166	88	78	3	10	44	16	5
3 bilar eller fleire	50	16	34	-	3	26	2	3
Hushaldet disponerer ikkje bil	208	6	202	1	3	46	86	66
Sortering av avfall (kjeldesortering)								
Hushaldet sorterer avfall, i alt	676	222	454	10	36	210	135	63
Papir ²	640	215	425	10	35	196	124	60
Glas ²	543	180	363	7	29	168	112	47
Batteri ²	491	168	323	6	25	150	101	41
Måling, lakk, olje ø.l. ²	289	112	177	4	10	80	59	24
Anna avfall ²	473	144	329	6	18	161	97	47
Hushaldet sorterer ikkje avfall	147	21	126	5	4	35	45	37

¹ I denne tabellen er barn (ugifte heimebuande) 18 år og over haldne utanfor ved grupperinga av hushald etter type. Hushald som har barn berre i alderen 18 år og over, er derfor rekna som hushald utan barn. ² Nokre hushald sorterer fleire typar avfall. Derfor blir summen av hushald etter avfallstype større enn talet på hushald som sorterer avfall i alt.

Tabell 22. Familjar i privathushald etter familietype. Personar etter alder og familietype. 3. november 1990

Alder	I alt	Einsleg	Ektepar utan ugifte barn	Ektepar med ugifte barn	Mor med barn	Far med barn
Familjar						
I alt	962	407	169	318	57	11
Personar						
I alt	2202	407	338	1288	145	24
0 - 4	112	-	-	82	28	2
5 - 9	116	-	-	106	9	1
10 - 14	134	-	-	125	8	1
15 - 19	178	4	-	160	12	2
20 - 24	163	24	3	118	15	3
25 - 29	120	29	4	73	13	1
30 - 34	114	19	1	85	7	2
35 - 39	126	4	3	111	7	1
40 - 44	146	8	4	124	9	1
45 - 49	116	12	10	87	5	2
50 - 54	101	10	15	71	3	2
55 - 59	115	26	27	54	6	2
60 - 64	126	35	43	41	6	1
65 - 69	155	46	86	19	4	-
70 - 74	153	70	68	13	2	-
75 - 79	103	50	37	11	5	-
80 - 84	77	40	28	6	2	1
85 - 89	35	21	9	2	2	1
90 -	12	9	-	-	2	1

Tabell 23. Hovudtal for par og personar i par. 3. november 1990

	I alt	Gifte			Sambuande		
		I alt	Utan barn ¹	Med barn ¹	I alt	Utan barn ¹	Med barn ¹
Par							
I alt						
Talet på barn i hushaldet¹							
0						
1						
2						
3						
4						
5 og over						
Yrkesaktiviteten til paret i veka 27. oktober - 2. november 1990							
Ingen yrkesaktiv						
Ein yrkesaktiv						
Begge yrkesaktive						
Personar							
I alt						
Alder							
0 - 19						
20 - 29						
30 - 39						
40 - 49						
50 - 59						
60 - 69						
70 -						
Høgste utdanning							
Barne- og ungdomsskolenivå						
Gymnasnivå						
Universitets- og høgskolenivå						
Uoppgitt, inga utdanning eller utdanning på førskolenivå						

Tala i denne tabellen er ikkje ferdige. Tabellen, som vil bli utarbeidd seinare, kan ein få ved å vende seg til Statistisk sentralbyrå, Folketeljingskontoret.

¹ I denne tabellen er barn (ugifte heimebuande) 18 år og over haldne utanfor ved grupperinga av hushald etter type. Par som har barn berre i alderen 18 år og over, er derfor rekna som par utan barn.

Tabell 24. Barn 0-17 år etter alder, familietype og mors/fars yrkesaktivitet i veka 27. oktober - 2. november 1990

Alder	I alt	Ektepar med barn			Mor med barn		Far med barn	
		Ingen av foreldra yrkesaktive	Ein av foreldra yrkesaktiv	Begge foreldra yrkesaktive	Mor ikkje yrkesaktiv	Mor yrkesaktiv	Far ikkje yrkesaktiv	Far yrkesaktiv
I alt ¹	471	11	109	291	15	39	1	5
0	17	-	4	6	3	4	-	-
1	24	1	5	10	3	5	-	-
2	21	1	6	12	-	1	-	1
3	33	-	10	14	2	6	-	1
4	17	-	5	8	-	4	-	-
5	27	-	8	15	1	2	-	1
6	19	1	4	13	-	1	-	-
7	27	-	7	17	-	3	-	-
8	22	-	9	11	2	-	-	-
9	21	-	5	16	-	-	-	-
10	28	-	8	18	1	1	-	-
11	28	1	5	22	-	-	-	-
12	23	-	5	16	-	2	-	-
13	25	-	7	14	1	2	1	-
14	30	2	3	24	-	1	-	-
15	35	2	4	27	-	1	-	1
16	35	1	9	22	-	3	-	-
17	39	2	5	26	2	3	-	1

¹ Barn 0-17 år i alt er ikkje det same som personar 0-17 år i alt. Sjå tekstdelen, pkt. 4.1.

Tabell 25. Personar 67 år og over. Alder, talet på personar i hushaldet, hushaldstype og indikatorar for bustadstandard. 3. november 1990

	I alt	67 - 69 år		70 - 79 år		80 - 89 år		90 år og over	
		Bur aleine	Bur med fleire	Bur aleine	Bur med fleire	Bur aleine	Bur med fleire	Bur aleine	Bur med fleire
I alt	514	20	76	75	188	36	99	6	14
I felleshushald	39	-	1	-	7	-	23	-	8
I privathushald i alt	475	20	75	75	181	36	76	6	6
Hustype									
Frittliggjande einebustad eller våningshus knytt til gardsdrift	432	18	72	68	168	27	68	6	5
Småhus	32	1	2	4	13	6	6	-	-
Blokk, leigegard, forretningsbygg, bygg for felleshushald e.l.	11	1	1	3	-	3	2	-	1
Talet på rom. Kjøkken									
1 - 2 rom	46	1	3	18	7	8	7	2	-
Med kjøkken	46	1	3	18	7	8	7	2	-
Utan kjøkken	-	-	-	-	-	-	-	-	-
3 - 4 rom	213	14	28	37	80	17	30	4	3
5 rom eller fleire	216	5	44	20	94	11	39	-	3
Byggjeår									
- 1900	116	4	17	16	43	6	25	1	4
1901 - 1960	216	9	31	39	82	20	34	1	-
1961 - 1990	143	7	27	20	56	10	17	4	2
Kjelder til oppvarming									
Éi kjelde, i alt	138	6	18	27	46	15	21	3	2
Sentralvarme, elektriske omnar, varmekablar e.l.	33	2	4	9	9	4	3	1	1
Omnar for flytande brensel	8	-	-	1	3	1	2	-	1
Omnar for fast brensel	97	4	14	17	34	10	16	2	-
To eller fleire kjelder, i alt	337	14	57	48	135	21	55	3	4
Sentralvarme og éi eller fleire andre kjelder	12	1	-	1	6	2	2	-	-
Andre kombinasjonar	325	13	57	47	129	19	53	3	4
Sanitærforhold									
Har både bad og WC	431	15	74	60	173	30	70	4	5
Har WC, men ikkje bad	11	-	-	4	2	5	-	-	-
Har bad, men ikkje WC	8	1	-	2	3	-	-	1	1
Har verken bad eller WC	25	4	1	9	3	1	6	1	-
Etasjeplassering. Heis									
Bustader med bustadrom i éin etasje i alt	310	14	48	48	109	27	55	5	4
1. etasje, kjellaretasje eller underetasje	280	12	46	43	97	22	53	5	2
2. etasje eller høgare	30	2	2	5	12	5	2	-	2
I hus med heis	-	-	-	-	-	-	-	-	-
I hus utan heis	30	2	2	5	12	5	2	-	2
Bustader med bustadrom i fleire etasjar	165	6	27	27	72	9	21	1	2
Plan i bustaden									
Bustader med kjøkken, bad, WC og minst eitt bustadrom på eitt plan	403	13	66	58	158	30	69	4	5
Elge-/leigeform									
Eigd i alt	362	17	59	57	140	29	54	4	2
Privat	339	17	54	55	131	28	48	4	2
Gjennom burettslag e.l.	23	-	5	2	9	1	6	-	-
Leigd	113	3	16	18	41	7	22	2	4

Tabell 26. Folkemengd etter alder, kjønn og type bustadstrøk/grunnkrins. 3. november 1990

	I alt	Alder										
		0-6	7-15	16-19	20-24	25-29	30-49	50-59	60-66	67-69	70-79	80-
Kommunen	2241	158	240	142	163	120	502	216	186	96	263	155
Menn	1157	90	126	71	86	64	259	116	88	55	129	73
Kvinner	1084	68	114	71	77	56	243	100	98	41	134	82
Type bustadstrøk og kjønn												
Tettsteder												
Tettbygde strøk	641	40	60	48	54	31	155	60	56	23	62	52
Menn	319	22	34	21	29	18	75	29	29	13	29	20
Kvinner	322	18	26	27	25	13	80	31	27	10	33	32
6301 Rindal	641	40	60	48	54	31	155	60	56	23	62	52
Menn	319	22	34	21	29	18	75	29	29	13	29	20
Kvinner	322	18	26	27	25	13	80	31	27	10	33	32
Spreittbygde strøk	1598	118	180	94	109	88	346	156	130	73	201	103
Menn	837	68	92	50	57	46	183	87	59	42	100	53
Kvinner	761	50	88	44	52	42	163	69	71	31	101	50
Uoppgitt	2	-	-	-	-	1	1	-	-	-	-	-
Delområde, grunnkrins og kjønn												
01 Rindal	2239	158	240	142	163	119	501	216	186	96	263	155
Menn	1156	90	126	71	86	64	258	116	88	55	129	73
Kvinner	1083	68	114	71	77	55	243	100	98	41	134	82
0101 Storli	59	2	4	2	3	5	9	8	8	1	12	5
Menn	29	1	1	-	2	3	4	4	6	-	6	2
Kvinner	30	1	3	2	1	2	5	4	2	1	6	3
0102 Romundstad	111	5	14	5	4	4	19	10	12	8	19	11
Menn	59	3	7	2	3	3	8	6	3	6	12	6
Kvinner	52	2	7	3	1	1	11	4	9	2	7	5
0103 Rindal	637	40	57	52	55	32	153	56	56	23	59	54
Menn	314	22	31	22	30	19	73	28	28	13	26	22
Kvinner	323	18	26	30	25	13	80	28	28	10	33	32
0104 Løset	57	1	11	4	3	-	17	5	2	1	9	4
Menn	30	1	6	3	1	-	9	2	1	-	4	3
Kvinner	27	-	5	1	2	-	8	3	1	1	5	1
0105 Bolme	317	32	45	20	17	24	78	27	19	13	31	11
Menn	166	16	24	12	7	12	42	17	8	7	16	5
Kvinner	151	16	21	8	10	12	36	10	11	6	15	6
0106 Bjørnstad	279	16	29	12	18	20	65	34	24	12	33	16
Menn	151	10	12	8	11	11	36	21	11	8	14	9
Kvinner	128	6	17	4	7	9	29	13	13	4	19	7
0107 Elshaug	98	11	10	5	4	4	23	12	5	5	16	3
Menn	45	5	4	1	2	3	11	4	4	3	6	2
Kvinner	53	6	6	4	2	1	12	8	1	2	10	1
0108 Løfall	200	8	15	12	20	11	38	24	20	13	28	11
Menn	106	5	7	8	8	5	22	13	7	8	18	5
Kvinner	94	3	8	4	12	6	16	11	13	5	10	6
0109 Skogen	200	16	27	8	11	9	45	14	14	8	27	21
Menn	109	13	15	5	6	4	25	11	5	3	11	11
Kvinner	91	3	12	3	5	5	20	3	9	5	16	10
0110 Grøtan	169	20	14	13	16	8	24	20	17	5	18	14
Menn	93	10	10	7	11	3	12	8	11	3	12	6
Kvinner	76	10	4	6	5	5	12	12	6	2	6	8
0111 Fredriksli	112	7	14	9	12	2	30	6	9	7	11	5
Menn	54	4	9	3	5	1	16	2	4	4	4	2
Kvinner	58	3	5	6	7	1	14	4	5	3	7	3
Uoppgitt	2	-	-	-	-	1	1	-	-	-	-	-

Tabell 27. Yrkesaktive 16 år og over i året, etter næring, kjønn og type bustadstrøk/grunnkrins.
3. november 1990

	I alt	Jord- bruk, skog- bruk, fiske og fangst	Oljeut- vinning og berg- verks- drift	Industri	Kraft- og vass- for- syning	Byggje- og anleggs- verk- sem	Vare- handel, hotell- og restau- rant- verk- sem	Transport, lagring, post- og telekom- munika- sjonar	Bank-, finan- sierings- og forsikrings- verksem, eige- doms- drift og forretnings- messig teneste- yting	Offent- leg, sosial og privat tenes- teyting
Kommunen	1065	355	1	155	6	96	82	37	30	303
Menn	600	239	1	108	6	89	28	26	15	88
Kvinner	465	116	-	47	-	7	54	11	15	215
Type bustadstrøk og kjønn										
Tettsteder										
Tettbygde strøk	308	20	-	48	3	40	34	12	17	134
Menn	166	17	-	37	3	36	11	8	8	46
Kvinner	142	3	-	11	-	4	23	4	9	88
6301 Rindal	308	20	-	48	3	40	34	12	17	134
Menn	166	17	-	37	3	36	11	8	8	46
Kvinner	142	3	-	11	-	4	23	4	9	88
Spreittbygde strøk	755	335	1	107	3	56	48	24	13	168
Menn	433	222	1	71	3	53	17	17	7	42
Kvinner	322	113	-	36	-	3	31	7	6	126
Uoppgitt	2	-	-	-	-	-	-	1	-	1
Delområde, grunnkrins og kjønn										
01 Rindal	1063	355	1	155	6	96	82	36	30	302
Menn	599	239	1	108	6	89	28	25	15	88
Kvinner	464	116	-	47	-	7	54	11	15	214
0101 Storli	29	17	-	3	-	-	-	1	1	7
Menn	16	11	-	3	-	-	-	1	-	1
Kvinner	13	6	-	-	-	-	-	-	1	6
0102 Romundstad	44	25	-	6	-	-	4	1	-	8
Menn	26	19	-	4	-	-	-	-	-	3
Kvinner	18	6	-	2	-	-	4	1	-	5
0103 Rindal	307	28	-	42	2	40	33	12	18	132
Menn	166	23	-	32	2	37	10	8	8	46
Kvinner	141	5	-	10	-	3	23	4	10	86
0104 Løset	24	9	-	1	-	3	2	-	-	9
Menn	12	7	-	-	-	3	1	-	-	1
Kvinner	12	2	-	1	-	-	1	-	-	8
0105 Bolme	148	43	1	29	2	13	11	3	5	41
Menn	86	29	1	18	2	12	5	3	4	12
Kvinner	62	14	-	11	-	1	6	-	1	29
0106 Bjørnstad	148	39	-	36	-	18	15	3	2	35
Menn	89	29	-	26	-	16	7	1	1	9
Kvinner	59	10	-	10	-	2	8	2	1	26
0107 Elshaug	46	22	-	4	-	4	-	-	-	16
Menn	24	14	-	3	-	3	-	-	-	4
Kvinner	22	8	-	1	-	1	-	-	-	12
0108 Løfall	102	58	-	11	-	7	5	1	2	18
Menn	57	33	-	6	-	7	2	1	1	7
Kvinner	45	25	-	5	-	-	3	-	1	11
0109 Skogen	83	37	-	15	-	4	6	7	1	13
Menn	49	26	-	10	-	4	1	5	1	2
Kvinner	34	11	-	5	-	-	5	2	-	11
0110 Grøtan	77	48	-	5	2	3	3	5	1	10
Menn	44	29	-	3	2	3	1	4	-	2
Kvinner	33	19	-	2	-	-	2	1	1	8
0111 Fredriksli	55	29	-	3	-	4	3	3	-	13
Menn	30	19	-	3	-	4	1	2	-	1
Kvinner	25	10	-	-	-	-	2	1	-	12
Uoppgitt	2	-	-	-	-	-	-	1	-	1

Tabell 28. Privathushald. Utvalde kjenneteikn for bustadstandard, og disponering av personbil. Bustadstrøk/grunnkrins. 3. november 1990

	Alle privat- hushald	Bustaden har både bad og WC	Kjøkken 6 m ² eller større	Bustaden bygd etter 1960	Hushaldet eig bustaden	Hushaldet dispo- nerer bil	Bustad- romma er på eitt plan	Bustaden ligg i 2. et. eller høgare og huset har ikkje heis
Kommunen	823	770	761	408	674	615	727	56
Type bustadstrøk								
Tettstader								
Tettbygde strøk	227	218	211	152	186	175	205	16
6301 Rindal	227	218	211	152	186	175	205	16
Spreittbygde strøk	595	551	549	255	487	439	521	40
Uoppgitt	1	1	1	1	1	1	1	-
Delområde og grunnkrins								
01 Rindal	822	769	760	407	673	614	726	56
0101 Storli	22	20	22	10	20	17	20	1
0102 Romundstad	43	38	38	12	32	24	38	6
0103 Rindal	223	214	208	154	181	176	202	16
0104 Løset	22	21	22	8	18	15	20	-
0105 Bolme	107	103	101	44	91	84	95	8
0106 Bjørnstad	111	104	104	47	97	81	100	14
0107 Elshaug	36	31	30	11	27	25	30	1
0108 Løfall	80	76	72	39	65	63	70	-
0109 Skogen	80	75	74	45	64	58	70	3
0110 Grøtan	60	51	55	22	48	42	50	6
0111 Fredriksli	38	36	34	15	30	29	31	1
Uoppgitt	1	1	1	1	1	1	1	-

1567 RINDAL



Kartgrunnlag M ca. 1:250 000
 Løyvenr. 74/91 Statens kartverk

Avgrensning av Rindal tettstad

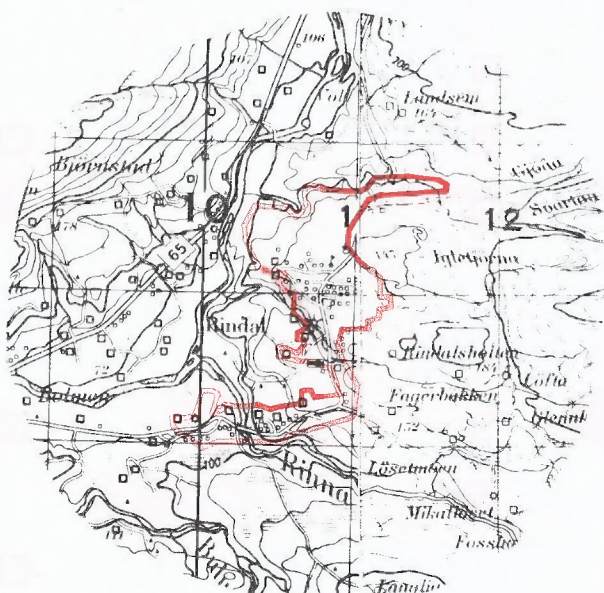

Kartgrunnlag M ca. 1:50 000
Løyvenr. 74/91 Statens kartverk



Folke- og bustadteljing 1990 blir gjennomført av Statistisk sentralbyrå

Oppgavene er undergitt teieplikt. Dei vil berre bli nytta til å utarbeide statistikk og vil bli oppbevarte på ein trygg måte.

VIKTIG:
Bruk helst blyant eller blå/svart kulepenn

Slik

Ikkje slik:



1 Kven bur du saman med i leilegheita?

Rettleiinga fortel kva vi meiner med ei leilegheit. Set fleire kryss om nødvendig.

- | | |
|--------------------------------------|--|
| <input type="checkbox"/> Ingen | <input type="checkbox"/> Sysken |
| <input type="checkbox"/> Ektemake | <input type="checkbox"/> Svigerforeldre, svigerinne, svoger, svigerbarn, tante, onkel, niese, nevø |
| <input type="checkbox"/> Sambuar | <input type="checkbox"/> Besteforeldre, barnebarn |
| <input type="checkbox"/> Dotter, son | <input type="checkbox"/> Andre personar |
| <input type="checkbox"/> Mor, far | |

2 Hadde du inntekstgivande arbeid i minst 100 timar i året frå 3. nov. 1989 til 2. nov. 1990?

Arbeid som ulønt familiemedlem i familiebedrift blir også rekna som inntekstgivande arbeid (t.d. butikk, gardsbruk).

- Ja Nei

Svara du nei her, skal du ikkje fylle ut resten av denne sida.

3 Kor mange månader hadde du heiltids- og/eller deltidsarbeid i året frå 3. nov. 1989 til 2. nov. 1990?

Sjå rettleiinga.

Heiltid: månader

Deltid: månader

4 Før opp namn og adresse på den arbeidsstaden (bedrifta) der du hadde inntekstgivande arbeid lengst tid i året frå 3. nov. 1989 til 2. nov. 1990.

Med bedrift meiner vi fabrikk, butikk, gardsbruk, likningskontor e.l.

Namn:

Gate/veg:

Poststad:

5 Gjer greie for verksemda på denne arbeidsstaden så nøye som du kan. Skriv t.d. produksjon av møblar, sal av bilar, bokhandel, jordbruk, utleige av maskiner, arkitektverksemd e.l.

Verksemd:

.....

6 Kva for yrke (tittel) hadde du på denne arbeidsstaden?

Skriv t.d. heimehjelp, rørleggjar, frisør, sjukepleiar, reingjeringshjelp, kokk, platearbeidar, salskonsulent, førskulelærer e.l.

Yrke:

7 Korleis er/var du knytt til arbeidsstaden du nemnde i spørsmål 4?

- Som fast eller mellombels tilsett
- Som sjølvstendig næringsdrivande (eigar)
- Som familiemedlem utan fast lønn i familiebedrift

8 Hadde du inntekstgivande arbeid i veka 27. okt. - 2. nov. 1990?

Sjå rettleiinga.

- Ja Nei

Svara du nei her, skal du ikkje fylle ut resten av denne sida.

9 Kva er den vanlege/avtala arbeidstida di i veka?

- 1-9 timar 30-34 timar
- 10-19 timar 35-39 timar
- 20-29 timar 40 timar eller meir

10 Kor mange timar inntekstgivande arbeid utførte du i veka 27. okt. - 2. nov.?

- 1-9 timar 35-39 timar
- 10-19 timar 40 timar eller meir
- 20-29 timar Ingen, eg arbeidde ikkje denne veka
- 30-34 timar

Arbeidde du ikkje denne veka, skal du ikkje fylle ut resten av denne sida.

11 Kvar møtte du på arbeid i veka 27. okt. - 2. nov.?

Sjå rettleiinga.

- Eg møtte fast på same arbeidsstaden/adressa som eg førte opp i spørsmål 4
- Eg møtte fast på ein annan stad. Skriv adressa
- Kommune:
- Gate/veg:
- Poststad:
- Eg møtte på ulike stader denne veka

Møtte du på ulike stader denne veka, skal du ikkje fylle ut resten av denne sida.

12 Kor mange gonger reiste eller gjekk du frå heimstaden din til arbeidsstaden i veka 27. okt. - 2. nov.?

Med heimstad meiner vi adressa i namnefeltet øvst på skjemaet.

- Ingen, eg bur på arbeidsstaden (arbeider heime) 1 gong
- 2-3 gonger
- Ingen, eg var ikkje på heimstaden denne veka 4 gonger eller fleire

Reiste du ikkje denne veka, skal du ikkje fylle ut resten av denne sida.

13 Kor lang tid brukte du til vanleg frå heimstaden til arbeidsstaden (ein veg) i veka 27. okt. - 2. nov.?

- Under 15 min 45-59 min
- 15-29 min 60-89 min
- 30-44 min 90 min eller meir

14 Kva for transportmiddel brukte du til vanleg frå heimstaden til arbeidsstaden (ein veg) i veka 27. okt. - 2. nov.?

Set fleire kryss om nødvendig.

- Bil Båt
- Buss Brukte sykkel, gjekk i meir enn 10 min
- Tog, trikk, T-bane Anna

VIKTIG:

 Bruk helst
blyant eller
blå/svart kulepenn

 Slik:

 Ikkje slik:

Spørsmåla på denne sida gjeld leilegheita der oppgåvegivaren er registrert som busett 3. november 1990 i Folkeregisteret, sjå adressa i namnefeltet på den andre sida.

- 1 Har andre som bur i leilegheita fått bustadskjema? Ja Nei

Dersom det er motteke eitt bustadskjema i leilegheita, skal det fyllast ut og sendast tilbake i svarkonvolutten saman med alle personskjema.

Dersom fleire i leilegheita har fått bustadskjema, treng de berre svare på spørsmåla om bustaden (leilegheita) på eitt av dei. For kvar leilegheit skal det nyttast berre ein svarkonvolutt. Send derfor alle skjema frå dei busette i leilegheita tilbake i den same svarkonvolutten.

- 2 Kor mange rom på 6 m² eller meir er det i leilegheita? Ta ikkje med kjøkken, gang, bad o.l.

 1 2 3 4 5

 6 7 8 9 eller fleire

- 3 Kor stor er leilegheita målt i kvadratmeter? Ta med alle rom til bustadformål, også kjøkken, gang, bad o.l.

 Under 50 m² 100-129 m²
 50-59 m² 130-149 m²
 60-79 m² 150-199 m²
 80-99 m² 200 m² eller meir

- 4 Kor stort er kjøkkenet i leilegheita?

 6 m² eller større Det er ikkje kjøkken i leilegheita

 Mindre enn 6 m²

- 5 Er det bad eller dusj inne i leilegheita?

 Ja Nei

- 6 Er det vassklosett inne i leilegheita?

 Ja Nei

- 7 Kva slags kjelder til oppvarming er det i leilegheita?

 Sentralvarme (radiatorar e.l.) Omnar for flytande brensel (olje, parafin e.l.)

 Elektriske omnar, varmekablar e.l. Omnar for fast brensel (ved, koks e.l.)

- 8 Har leilegheita kjøkken, bad/dusj, wc og minst eitt bustadrom i same etasje?

 Ja Nei

- 9 Kva etasje ligg leilegheita i? Set fleire kryss dersom leilegheita har bustadrom i fleire etasjar.

 Kjellaretasje Underetasje

 1. 2. 3. 4. 5. eller høgare

- 10 Kva slags eige-/leigeforhold er det til leilegheita? Set berre eitt kryss.

 Eg/vi eig ho gjennom eit burettslag eller bustadaksjeselskap

 Eg/vi eig ho aleine eller saman med andre

 Eg/vi leiger ho gjennom arbeidet (tenestebustad)

 Eg/vi leiger ho for eit avgrensa tidsrom

 Eg/vi leiger ho på andre vilkår

- 11 Kor mange personbilar disponerer dei som bur i leilegheita?

 Ingen 1 2 3 eller fleire

- 12 Sorterer hushaldet til vanleg avfallet sitt? Set berre kryss for avfallstypar som blir leverte/henta etter at dei er sorterte ut.

 Inga særskild sortering. Praktisk vanskeleg, manglar tilbod e.l.

 Papir Måling, lakk, olje e.l.

 Glas Anna avfall

 Batteri

- 13 Kva slags hus ligg leilegheita i? Sjå rettleinga.

 Frittliggjande einebustad eller våningshus knytt til gardsdrift

 Hus i kjede, rekkjehus, terrassehus eller vertikaldelt tomannsbustad

 Horisontaldelt tomannsbustad eller anna bustadbygg med mindre enn 3 etasjar

 Blokk, leigegard eller anna bustadbygg med 3 etasjar eller meir

 Forretningsbygg, pensjonat, aldersheim, militærførelgning eller anna bygg for felleshushald

- 14 Er det heis i huset?

 Ja Nei

- 15 Kor mange leilegheiter er det i huset?

 1 2 3 4 5

 6 7 8 9 eller fleire

- 16 Når vart huset bygd? (opphavleg byggjeår)

 1900 eller før 1946 - 1960

 1901 - 1920 1961 - 1970

 1921 - 1940 1971 - 1980

 1941 - 1945 1981 - 1990

Pris kr 50,00

Publikasjonen kjem ut i kommisjon hos Universitetsforlaget, Oslo, og er til salgs hos alle bokhandlarar.

ISBN 82-537-3289-9