

2014 LOPPA



Folke- og boligtelling 1990

Loppa

**FOLKE- OG BOLIGTELLING
1990**

KOMMUNEHEFTE

2014 LOPPA

**STATISTISK SENTRALBYRÅ
OSLO-KONGSVINGER 1991**

ISBN 82-537-3079-0

EMNEGRUPPE
31 Folketellinger

ANDRE EMNEORD
Arbeidstid
Befolkning
Boliger
Grunnkretser
Husholdninger
Sysselsetting
Yrkesaktive

Forord

Hovedformålet med Folke- og bolig telling 1990 er å gi et bilde av befolkningen og levekårene i det norske samfunnet.

Et annet viktig formål er å gi statistikk for mindre geografiske områder som kommuner og deler av kommuner. For å dekke dette formålet gir Statistisk sentralbyrå ut et statistisk hefte for hver kommune.

Når kommuneheftene for alle kommuner i et fylke er publisert, vil det bli laget et fylkessammendrag med tabeller som svarer til dem som finnes i kommuneheftene. Når alle kommunene i landet har fått sine hefter, vil det også bli laget et sammendrag for hele landet.

Innen utgangen av 1992 vil en endelig folketellingsfil være etablert, og det blir utarbeidet et hefte som dokumenterer folketellingsprosjektet.

Resultatene fra FoB90 vil i tillegg være tilgjengelig i databaser i SSB, bl.a. Regionalstatistisk database. Det er videre planer om en spredning av folketellingsdata i tilknytning til publisering av annen statistikk fra SSB. Resultatene vil også kunne leveres på maskinlesbar form. For brukere som ønsker ytterligere bearbeiding av materialet, vil SSB utføre dette mot kostnadsdekning.

Oslo/Kongsvinger, 29. juli 1991

Svein Longva

Jan Furseth

Innhold

	Side
Tabellregister	6
Figurdel	7
Tekstdel	
1. Formål	8
2. Opplegg og gjennomføring	8
2.1. Statistikkens omfang	8
2.2. Grunnlag for statistikken	8
2.3. Datainnsamling	8
3. Feilkilder og usikkerhet ved resultatene	8
4. Enheter, geografiske nivåer og kjennemerker	9
4.1. Enheter	9
4.2. Geografiske nivåer	10
4.3. Kjennemerker	11
4.3.1. Personkjennemerker	11
4.3.2. Boligkjennemerker	14
4.3.3. Husholdningskjennemerker	15
5. Merknader til tabellene	16
Tabelldel	17
Vedlegg	
Kart over grunnkretser	
Kart over tettsteder	
Personskjema	
Boligskjema	

Standardtegn i tabeller

- Null
- 0,0 Mindre enn 0,5 av den brukte enheten

Tabellregister

	Side
1. Folkemengde ved folketellingene 1875 - 1990, etter kommunegrenser pr. 3. november 1990	17
2. Folkemengde etter kjønn, ekteskapelig status og alder. 3. november 1990	17
3. Hovedtall for utdanning. Personer 16-66 år etter yrkesaktivitet, arbeidstid i året, kjønn og utdanning. 3. november 1989 - 2. november 1990	18
4. Personer 16 år og over. Hovedtall for yrkesaktivitet i året 3. november 1989 - 2. november 1990 .	19
5. Hovedtall for yrkesaktive i året 3. november 1989 - 2. november 1990	20
6. Yrkesaktive 16 år og over, etter alder og næring/yrkesfelt. 3. november 1989 - 2. november 1990 .	21
7. Yrkesaktive 16 år og over, etter kjønn, arbeidstid i året og næring/yrkesfelt. 3. november 1989 - 2. november 1990	22
8. Hovedtall for yrkesaktive i uka 27. oktober - 2. november 1990, etter vanlig/avtalt arbeidstid	24
9. Yrkesaktive 16 år og over i uka 27. oktober - 2. november 1990, etter kjønn, vanlig/avtalt arbeidstid og næring/yrkesfelt	25
10. Yrkesaktive 16 år og over med fast oppmøteplass på arbeid i uka 27. oktober - 2. november 1990, etter tallet på arbeidsreiser, reisetid og yrkesfelt/oppmøteplass	26
11. Yrkesaktive 16 år og over med fast arbeidsreise i uka 27. oktober - 2. november 1990, etter reisemåte, oppmøteplass, tallet på arbeidsreiser, reisetid og etter reisemåte, kjønn og alder	27
12. Boliger og bosatte. Hustype, tallet på rom, kjøkken. 3. november 1990	28
13. Boliger, rom og bosatte, etter hustype. 3. november 1990	28
14. Boliger etter eieform og areal. Rom og bosatte, etter eieform. 3. november 1990	28
15. Boliger etter tallet på rom og tallet på bosatte. 3. november 1990	29
16. Boliger etter husets byggeår og hustype/eieform/oppvarmingskilde. Bosatte og rom, etter husets byggeår. 3. november 1990	29
17. Boliger og bosatte. Sanitærutstyr, størrelse og tilgjengelighet. 3. november 1990	30
18. Boliger etter standardindikatorer. Bosatte etter alder og standardindikatorer. 3. november 1990 . . .	31
19. Husholdninger, familier og personer, etter type husholdning. Husholdninger etter type husholdning og tallet på familier i husholdningen/yrkesaktivitet i husholdningen/eieform/tallet på rom i boligen og kjøkken. 3. november 1990	32
20. Husholdninger, familier og personer, etter husholdningsstørrelse/type husholdning. Absolutte tall og prosent. 3. november 1990	33
21. Husholdninger etter type husholdning og disponering av personbil/avfallssortering. 3. november 1990	34
22. Familier i privathusholdninger etter familietype. Personer etter alder og familietype. 3. november 1990	34
23. Hovedtall for par og personer i par. 3. november 1990	35
24. Barn 0-17 år etter alder, familietype og mors/fars yrkesaktivitet i uka 27. oktober - 2. november 1990	35
25. Personer 67 år og over. Alder, tallet på personer i husholdningen, husholdningstype og indikatorer for boligstandard. 3. november 1990	36
26. Folkemengde etter alder, kjønn og type bostedsstrøk/grunnkrets. 3. november 1990	37
27. Yrkesaktive 16 år og over, etter næring, kjønn og type bostedsstrøk/grunnkrets. 3. november 1989 - 2. november 1990	38
28. Privathusholdninger. Utvalgte kjennetegn for boligstandard, og disponering av personbil. Bostedsstrøk/grunnkrets. 3. november 1990	39

Figur 1. Yrkesaktive 16 år og over, etter næring. Prosent. 1980 og 1990

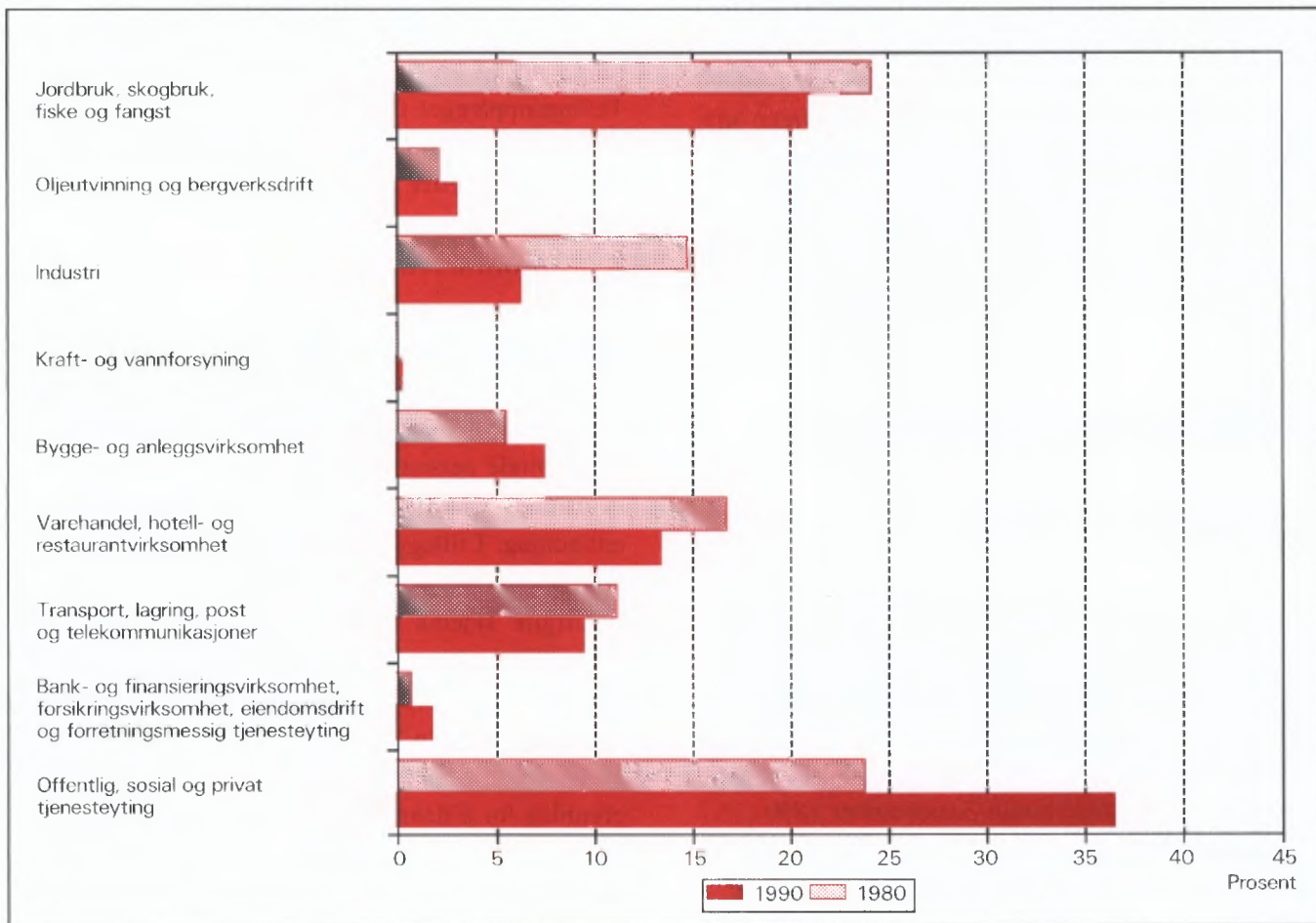

Figur 2. Hovedtall for boligstandard og disponering av bil. Prosent. 1980 og 1990

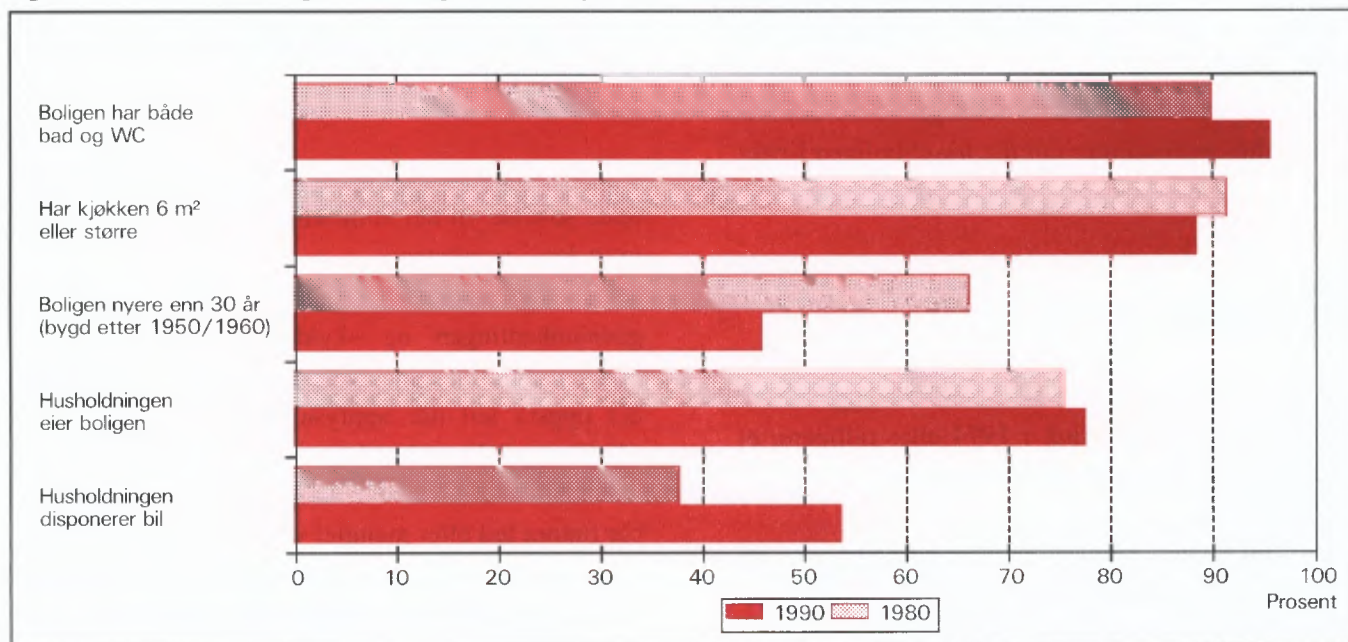

1. Formål

Hovedformålet med Folke- og bolig telling 1990 (FoB90) er å gi et bilde av befolkningen og levekårene i det norske samfunnet. Moderne folketellinger legger stor vekt på å se opplysninger om boliger og boforhold, sysselsetting og yrke, utdannings- og inntektsforhold, arbeidsreiser mv. i sammenheng.

Formålet med denne publikasjonen er å gi en beskrivelse av hver kommune, og av områder som er mindre enn kommune (delområder, kretser, tettsteder).

2. Opplegg og gjennomføring

2.1. Statistikkens omfang

FoB90 omfatter alle personer (også utenlandske statsborgere) som var registrert bosatt i Norge på tellingstidspunktet 3. november 1990, ifølge forskriftene om føringen og ordningen av folkeregistrene.

Boligtellingen har med alle privatboliger der minst én person var registrert bosatt 3. november 1990.

Tellingen omfatter *ikke* boliger som var ubebodd eller som var bebodd av bare midlertidig tilstedeværende (f.eks. ugifte personer som oppholdt seg utenom foreldrehjemmet på grunn av skolegang). Det er heller ikke hentet inn opplysninger om boligen for forpleide i aldershjem, pleiehjem, barnehjem og andre fellesinstitusjoner.

Enheten *hus* er ikke med i tellingen, men det blir gitt enkelte opplysninger om det huset boligen ligger i.

2.2. Grunnlag for statistikken

I kommuner med færre enn 6 000 innbyggere fikk alle personer som var født i 1974 eller tidligere, et personskjema. Den eldste i hver familie fikk i tillegg et boligskjema.

De fleste opplysningene i folke- og bolig tellingen kommer fra disse skjemaene. De øvrige oppgavene kommer fra ulike statistiske og administrative registre. De viktigste registerkjennemerkene er kjønn, alder og andre demografiske kjennetegn og utdanning. Det er laget et eget informasjonshefte som bl.a. beskriver bakgrunn, metode, faglig innhold og bearbeidings-

opplegg for tellingen. Heftet kan en få ved å henvende seg til SSB, Folketellingskontoret.

I kommuner med 6 000 eller flere innbyggere er grunnlaget for statistikken basert på skjemaopplysninger fra et utvalg av befolkningen 16 år og over. Tellingsopplegget i utvalgs kommunene blir omtalt i heftene for de respektive kommunene, og i det nevnte informasjonsheftet.

2.3. Datainnsamling

Folketellingsskjemaene ble sendt i posten direkte til hver enkelt oppgavegiver. Navn og adresse ble påført skjemaet på forhånd på grunnlag av opplysninger fra Det sentrale personregister (DSP).

Alle oppgavegivere fikk et personskjema med rettleiding. I tillegg fikk den eldste i hver familie et boligskjema og en svarkonvolutt.

Utfylte skjema fra alle oppgavegivere i leiligheten/boligen ble sendt samlet tilbake i svarkonvolutten. Der det bodde flere familier i samme bolig, ble det bare brukt én svarkonvolutt og bare ett boligskjema ble fylt ut. Innsamlingsmetoden gav derfor grunnlag for å danne husholdninger (se nedenfor).

Personer som ikke hadde sendt inn folketellingskjema til rett tid, fikk tilsendt inntil to adresserte purringer.

3. Feilkilder og usikkerhet ved resultatene

Under gjennomføring og bearbeiding av en statistisk undersøkelse vil det alltid kunne oppstå feil som kan gi utslag i resultatene.

De fleste feilene oppstår vanligvis under oppgaveinnhenting og skyldes uriktige svar eller mangelfullt utfylte skjemaer. Under bearbeidingen kan det oppstå feil når opplysninger blir kodet, i vårt tilfelle spesielt opplysningene om næring og yrke.

SSB har ikke kontaktet oppgavegiver dersom det ble funnet feil eller mangler ved utfyllingen. Materialet har imidlertid gjennomgått omfattende maskinelle kontroll- og oppretingsrutiner. For kjennemerker med uoppgitt svar er det beregnet et mest mulig sannsynlig svar på grunnlag av de øvrige opplysninger personen har gitt og ut fra svarene fra andre oppgavegivere.

Kontroll- og oppretingsrutinene vil være nærmere beskrevet i publikasjonen som dokumenterer FoB90-

prosjektet. Publikasjonen vil foreligge i løpet av 1992.

SSB gjennomfører en kvalitetsundersøkelse i samband med folketellingen. Undersøkelsen tar sikte på å kontrollere kvaliteten av husholdningssammensetningen i folketellingen. Videre skal en vurdere eventuelle konsekvenser for statistikken av å nytte regelverket i folkeregisterloven som grunnlag for en geografisk plassering av befolkningen. Resultatene ventes å foreligge i 1992.

4. Enheter, geografiske nivåer og kjennemerker

Når ikke annet er nevnt, gjelder opplysningene situasjonen 3. november 1990.

4.1. Enheter

Person

Tellingen omfatter alle personer som ifølge folkeregisteret er registrert bosatt i Norge på tellingsdagen 3. november 1990. Hvem som skal regnes som bosatt og hvor de skal ha adresse, går fram av forskrifter om føringen og ordningen av folkeregistrene.

Bosatte

Med bosatte menes personer bosatt i privathusholdninger. Tallet på *bosatte i alt* vil derfor være mindre enn tallet på *personer i alt* i kommunen (folkemengde).

Barn

I tabellene 19-21 og 23-24 omfatter begrepet *Barn* ugifte hjemmeboende barn under 18 år som er registrert bosatt i familien til minst en av foreldrene eller andre foresatte. Eldre barn som bor hjemme, er ikke regnet som barn etter denne definisjonen.

Par (ektepar og samboerpar)

Som *Par* regnes gifte par og samboerpar.

Gifte par er ektepar som er registrert bosatt i samme privatbolig, aldershjem, pleiehjem e.l.

Samboerpar er personer som lever sammen i ekteskapslignende forhold uten å ha inngått formelt ekteskap.

Begge personene i et par må være registrert bosatt på samme adresse.

Familie

Som familie regner vi:

- ektepar og eventuelle ugifte hjemmeboende barn uansett barnets alder
- mor/far med ugifte hjemmeboende barn uansett barnets alder
- hver enkelt person som ikke hører med i gruppene over (enslig)

Et familienummer inngår som kjennemerke for hver person i Det sentrale personregister. Grupperingen til familie i tellingen er gjort med utgangspunkt i dette familienummeret.

Alle i en familie i tellingen må være registrert bosatt på samme adresse (samme kommune og poststed), og de kan bare inngå i én husholdning. Personer, f.eks. ektefeller, som etter denne regelen er plassert på hvert sitt sted, er ikke gruppert til samme familie i tellingen, selv om de har likt familienummer i Det sentrale personregister.

Barn som har gått ut av familien fordi de har fått egne barn, har meldt flytting og/eller inngått ekteskap, blir aldri regnet til foreldrenes familie på et senere tidspunkt. Når f.eks. et ektepar bor sammen med et skilt barn, danner ektefellene og barnet hver sin familie.

En familie kan aldri bestå av mer enn to generasjoner.

Ugifte søsken som bor sammen i en bolig der ingen av foreldrene er bosatt, blir regnet som hver sin énpersonfamilie.

Personer med ukjent bosted eller familienummer blir regnet som enslige (énpersonfamilier).

I et samboerpar utgjør hver av samboerne sin egen familie sammen med egne barn. Felles barn er med i familien til én av foreldrene.

Husholdning

Til samme husholdning regnes personer som er registrert bosatt i samme bolig. En slik husholdning blir kalt *bolighusholdning*. Husholdninger kan bestå av en eller flere familier. Sammensetningen til bolighusholdninger har hovedsakelig skjedd ut fra innsendingsmåte (felles retur) og opplysninger gitt i tellingsskjemaet. Selv om Det sentrale personregister ikke gir oversikt over hvem som bor sammen i den enkelte bolig, er adresseopplysningene i registeret nyttet som et supplement i arbeidet med husholdningene.

I tellingen blir det skilt mellom privat- og felleshusholdning.

Gruppen *Privathusholdning* omfatter personer som er registrert bosatt i samme privatbolig. Siden alle opplysninger om husholdninger i tellingen er knyttet til denne typen, er tallet på husholdninger i alt derfor lik tallet på privathusholdninger.

Til *Felleshusholdning* er regnet beboere (forpleide) som er registrert bosatt i aldershjem, pleiehjem, barnehjem o.l. Tilsatte som er bosatt i/ved felleshusholdningen, er alltid regnet som bosatte i privathusholdning. Det samme gjelder militært personell som er registrert bosatt i forlegningen.

Folketellingene gir ikke statistikk over felleshusholdninger. Det er hovedsakelig fordi personer som oppholder seg på institusjon, men som er registrert bosatt hjemme, tilhører privathusholdningen de er registrert i. En statistikk på dette grunnlaget ville derfor gi et misvisende bilde.

Bolig (leilighet)

En bolig er ett eller flere rom som er bygd eller ombygd til helårs privatbolig for en eller flere personer. Det må være adgang til rommet/rommene uten at en må gå gjennom en annen bolig. I tabellene brukes for enkelthets skyld *bolig* i stedet for *privatbolig*.

En bolig er da f.eks. rekkehusleilighet, leilighet i tomannsbolig, leilighet i leiegård, blokkleilighet og hybelleilighet. Enebolig er også leilighet.

En hybel i privathus er en bolig dersom den har egen inngang. I hybelhus regnes hver hybel som egen bolig, også der rom som f.eks. kjøkken og bad er felles. Leiligheter og hybler som disponeres av privathusholdninger i sykehus, institusjoner, militærforlegninger o.l., regnes alltid som egen bolig.

I noen tilfeller kan en bolig omfatte mer enn en leilighet. Det gjelder når personer i samme familie (f.eks. ugifte barn) bor i egen leilighet (f.eks. hybelleilighet) på samme adresse som resten av familien. I slike tilfeller består boligen av alle leilighetene familiemedlemmene bruker.

Fordi begrepet bolighusholdning blir brukt, blir tallet på boliger det samme som tallet på privathusholdninger i tellingen.

Det er ikke innhentet oppgaver for boliger der ingen er registrert bosatt (se avsnitt 2.1).

Hus er ikke egen enhet i tellingen, men boligkjennemerkene omfatter enkelte opplysninger om

huset boligen ligger i.

4.2. Geografiske nivåer

Grunnkrets, delområde

Grunnkretsene er utformet slik at de skal være stabile over en rimelig tidsperiode. De består av et sammenhengende geografisk område, og har mest mulig ensartet natur, næringsgrunnlag, kommunikasjonsforhold og bebyggelse. Folkemengde og areal bør ikke variere for sterkt. Visse variasjoner i befolkningsgrunnlaget vil likevel forekomme - en krets i spredtbygde strøk kan ha under 100 innbyggere, mens de tettest utbygde byområdene kan ha over 1 000.

Fordi kretsen skal være stabil, er den ikke knyttet opp til tettstedsavgrensingen. En krets kan derfor inneholde både tett og spredt bebyggelse.

Det er ikke stilt krav om at grunnkretsgrensene skal falle sammen med grensene for kirkesogn, skole- eller valgkrets.

Landet er delt inn i om lag 13 600 grunnkretser.

Grunnkretsene er gruppert sammen til *delområder* (bydeler/bygdslag). Et delområde består vanligvis av 1 000 - 3 000 personer i spredtbygde strøk og 3 000 - 5 000 i tettbygde. I alt er det om lag 1 550 delområder i landet.

Alle adressene i landet er gitt kode for grunnkrets og delområde. Kodene er en del av datagrunnlaget i Det sentrale personregister. Grunnkretsinnstillingen i FoB90 er sammenlignbar med FoB80. I visse tilfeller (ved kretsdeler i perioden) må sammenligningen skje med utgangspunkt i grupper av 1990 kretser.

Kart over grunnkretser og delområder er med som vedlegg til heftet.

Kommune

Den enkelte person er i tellingen regnet å ha sitt bosted i den kommune og i den bolig hvor vedkommende var registrert som bosatt i Folkeregisteret 3. november 1990.

Hovedregelen er at en person skal registreres som bosatt der han eller hun tar sin døgnhvile. De viktigste unntakene fra denne hovedregelen gjelder:

- Ugifte personer som pga. studier, skolegang eller verneplikts-/siviltjeneste oppholder seg utenom foreldrenes/forsørgers bolig. De skal være registrert i foreldrenes/forsørgers bolig.

- Gifte personer som mesteparten av tiden må bo borte fra hjemmet pga. arbeid, studier, verneplikts-/siviltjeneste (f.eks. yrkesaktive som er ukependlere). De skal være registrert i ektefellenes felles bolig.
- Personer som er innlagt på sykehus eller anbrakt i fengsel, arbeidsanstalt e.l. De skal være registrert der de var bosatt før innleggelsen/anbringelsen.

Personer som ikke kan henføres til en bestemt bolig, er regnet til gruppen *Uten fast bopel*. De regnes med i den kommunen der de sist hadde fast bosted.

Det er ikke innhentet opplysninger om midlertidig bosted. Folketellingen gir derfor ikke oppgaver over den tilstedeværende befolkningen.

Tettsted

For at en hussamling skal regnes som tettsted, må det bo minst 200 personer der, og avstanden mellom husene må normalt ikke overstige 50 meter. Det er tillatt med skjønnsmessige avvik for områder som ikke skal eller kan bebygges. Dette kan f.eks. være parker, idrettsanlegg, industriområder, eller naturlige hindringer som elver eller dyrkbare områder. Hussamlinger som naturlig hører med til tettstedet, tas med inntil en avstand på 400 meter fra tettstedskjernen.

Tettstedsavgrensingen er uavhengig av grunnkretsinnndelingen, og kan også gå på tvers av kommuneinndelingen.

Kart over tettstedene i kommunen er med som vedlegg til heftet.

4.3. Kjennemerker

4.3.1. Personkjennemerker

Alder

I fordelingen etter alder er den enkelte person gruppert etter alder pr. 31. desember 1990. (Alder = 1990 minus fødselsår.)

Arbeidsreiser - generelt

Arbeidsreiseopplysningene omfatter oppmøteplass, tallet på arbeidsreiser, reisetid og reisemåte (se dette). Kjennemerkene gjelder personer 16 år og over som *utførte* inntektsgivende arbeid i tellingsuka fra 27. oktober til 2. november og som hadde en *fast* opp-

møteplass. Arbeidsreiseopplysningene gjelder reisen fra hjemstedet (registrert bosted) til arbeidsstedet.

Det ble lagt spesiell vekt på utformingen av arbeidsreisespørsmålene. Både i spørsmålsteksten og rettledningen ble det forklart at *hjemstedet* er den boligadressen som vedkommende var registrert bosatt på ifølge Folkeregisteret 3. november 1990.

Arbeidsreiser - tallet på

Tallet på arbeidsreiser er det antall ganger oppgave-giver reiste *fra* hjemstedet *til* arbeidsstedet (én veg) i tellingsuka. Med *Hjemsted* menes alltid den boligadresse vedkommende er registrert bosatt på. For personer som bodde midlertidig på f.eks. hybel eller brakke denne uka, er reisen mellom hybel/brakke og arbeidssted ikke tatt med. Personer som arbeidet hjemme (f.eks. bønder) er gruppert til *reiste ikke*. Det samme gjelder personer som ikke var på hjemstedet i løpet av tellingsuka.

Arbeidstid

Tellingen har opplysninger om arbeidstid både i året (12-månedersperioden), og i tellingsuka fra 27. oktober -2. november 1990. For uka er det dessuten skilt mellom vanlig/avtalt og faktisk arbeidstid.

Arbeidstid i året

Årlig arbeidstid er i FoB90 oppgitt som det samlede tallet på hele måneder vedkommende hadde arbeid, heltid og/eller deltid, i alle arbeidsforhold. Som heltid er regnet samlet arbeidstid på 30 timer eller mer i uka, noe som svarer til 120 timer eller mer over en 4-ukersperiode. Fravær er ikke trukket fra. Summen av måneder med heltids- og deltidsarbeid kan ikke overstige 12.

Arbeidstid i uka (vanlig/avtalt)

Den avtalte ukentlige arbeidstidstiden er oppgitt i timeverk og viser det timetallet den yrkesaktive har avtale om. For yrkesaktive som ikke hadde inngått avtale om en bestemt arbeidstid, gjelder oppgaven den gjennomsnittlige arbeidstiden. Det samme gjelder for personer med varierende arbeidstid eller for dem som har skiftarbeid kombinert med friperioder. Faste forberedelser ut over ordinær arbeidstid er inkludert (lærere). Arbeidstid i flere arbeidsforhold skulle summeres. Betalt fravær er ikke trukket fra, mens tilfeldig merarbeid (sesongvariasjoner, overtid) derimot ikke er lagt til.

Arbeidstid i uka (utført)

Faktisk utført arbeidstid er oppgitt i timeverk. Overtid og annet ekstraarbeid er inkludert, men begrepet omfatter ikke fravær som skyldtes sykdom, ferie, permisjon med lønn o.l. Personer som ikke var på arbeid i tellingsuka, f.eks. på grunn av skift- eller turnusfridager, utførte ikke inntektsgivende arbeid denne uka.

Bosted

Se *Kommune* i avsnitt 4.2.

Bostedsstrøk (tettbygd - spredtbygd)

Se *Tettsted* i avsnitt 4.2.

Ekteskapelig status

Det er brukt fire hovedgrupperinger etter ekteskapelig status, nemlig ugifte, gifte, enker/enkemenn og separerte/skilte. Ekteskapelig status beskriver den formelle situasjonen, ikke faktiske samlivsforhold (samboere).

Familietype

Under omtalen av enheten *familie* (avsnitt 4.1 ovenfor) er det gjort rede for hvem som skal regnes til samme familie. På grunnlag av hvilke personer som inngår i familien og hva for ekteskapelig status de har, blir familiene inndelt i typer, slik:

Enslig	enpersonfamilie
Ektepar uten barn	familien inneholder et ektepar, men ingen ugifte, hjemmeboende barn.
Ektepar med barn	familien inneholder et ektepar, og parets ugifte, hjemmeboende barn uansett alder.
Mor/far med barn	familien inneholder mor eller far og deres ugifte, hjemmeboende barn uansett barnets alder.

Familietyper baserer seg på den formelle ekteskapelige statusen til personene i familien. I et samboerpar utgjør hver av samboerne derfor sin egen familie.

Heltid/deltid

En person kommer i gruppa heltidsarbeid når summen av avtalt/vanlig arbeidstid i alle arbeidsforhold er 30 timer eller mer i uka (120 timer eller mer over en 4-ukersperiode).

Næring

Yrkesaktive personer 16 år og over er gruppert etter næring ut fra opplysninger om 12-månedersperioden. Kjennermerket er knyttet til det arbeidsforholdet som hadde lengst varighet. Det er ikke innhentet særskilte oppgaver om næring for tellingsuka fra 27. oktober til 2. november.

Næringsgrupperingen er foretatt etter 1983-utgaven av Standard for næringsgruppering (Standarder for norsk statistikk 2). Standarden er et fem-sifret pyramidisk system der hvert siffer angir et grupperingsnivå.

FoB80 ble gruppert etter den forrige utgaven av næringsstandard (utgitt i 1978). De viktigste endringene fra denne utgaven finnes under Detaljhandel. Standardendringene har ingen betydning for sammenlignbarheten med forrige telling for næring på 1-sifret nivå.

Næringsgrupperingen kan etter mindre modifikasjoner på tabellnivå sammenlignes med International Standard Industrial Classification of all Economic Activities (ISIC) av 1968.

FN vedtok en ny versjon av ISIC i 1989. Den nye versjonen vil etter hvert bli innarbeidet i næringsstandard i de fleste land i Europa. Når den nye standarden blir innført i Norge, vil folketellingsmaterialet få næringskoder etter ISIC -89 i tillegg til de nåværende.

Oppmøteplass på arbeid

Oppmøteplassen er det stedet hvor oppgavegiver møtte fram ved arbeidsdagens start. Grupperingskriterium er kommune. Personer som møtte på ulike steder, var til sjøs e.l. har ikke fast oppmøteplass.

Reisemåte til arbeidet

Reisemåten gjelder de transportmidlene vedkommende til vanlig brukte på arbeidsreisen (én veg).

Reisetid til arbeidet

Reisetiden er tiden det tar å komme *fra* hjemstedet (registrert boligadresse) *til* arbeidsstedet (én veg). I reisetiden er gangtid og ventetid under reisen regnet med. Det samme gjelder faste gjøremål, f.eks. å bringe barn til barnehage. Tilfeldige gjøremål og forsinkelser inngår derimot ikke.

For pendlere som bodde midlertidig utenfor hjemmet (hybel, brakke) er reisetiden regnet fra hjemstedet og fram til arbeidsstedet.

Spredtbygd/tettbygd strøk

Se *Tettsted* i avsnitt 4.2.

Utdanning

Utdanningsopplysningene i publikasjonen er hentet fra datafil over befolkningens høyeste utdanning pr. 1. oktober 1989, såkalt omkodet utgave (grupperingen av grunnleggende fagutdanning avlagt før skoleåret 1972/73 er også basert på 9-årig grunnskole og plassert på klassetrinn 10, nivå 3). Folketellingsmaterialet vil bli oppdatert med utdanningsopplysninger pr. 1. oktober 1990 så snart denne årgangen foreligger.

Opplysningene om utdanning fullført i utlandet etter 1. november 1980 er mangelfulle i data-materialet. Dette gjelder spesielt for de utenlandsfødte. SSB gjennomfører derfor en egen undersøkelse i 1991 om innvandreres utdanning. Resultatene fra undersøkelsen er ikke med i denne publikasjonen, men vil senere inngå i tellingsmaterialet.

Fra og med 1987 er all SSBs utdanningsstatistikk basert på 6-sifrede utdanningskoder, etter Standard for utdanningsgruppering - Revidert 1989 (Standarder for norsk statistikk 7). Standarden er bygd opp som et pyramidisk klassifikasjonssystem. Utdanningene er først ordnet i grove grupper etter (samlet) varighet ved normal studieprogresjon. Gruppene kalles *utdanningsnivåer*. Innenfor hvert nivå er utdanningene delt opp etter *fagfelt* og *faggrupper*. En del utdanninger som tidligere var plassert på for lavt nivå, har skiftet nivå ved overgang til revidert standard. De største gruppene er ingeniør- og helsefagutdanninger.

Resultatene fra utdanningsstatistikken blir nå presentert etter omkodet utdanningskode (se ovenfor), mens folketellingen i 1980 er basert på uomkodet versjon av den gamle standarden. Derfor er ikke resultatene fra de to tellingene sammenlignbare. SSB kan lage sammenlignbar statistikk på *grovt* nivå (grupper av utdanningsnivåer) ved å dele inn FoB80 etter ny standard og kode om all grunnleggende fagutdanning til 9 år. Slik statistikk må utføres som betalt oppdrag.

Yrke

Yrkesaktive personer 16 år og over er gruppert etter yrke ut fra opplysninger om 12-månedersperioden. Kjennermerket er knyttet til det arbeidsforholdet som hadde lengst varighet. Det er ikke innhentet særskilte oppgaver om yrke for tellingsuka fra

27. oktober til 2. november.

Grunnlaget for yrkesgrupperingen er Standard for yrkesgruppering i offentlig norsk statistikk (utgitt av Arbeidsdirektoratet i 1965). Standarden blir ofte omtalt som NYK (Nordisk yrkesklassifisering). Til folketellingen i 1980 ble standarden ajourført av SSB ved at nye yrkesbetegnelser ble plassert inn på sitt riktige sted i systemet, en del yrkesgrupper ble slått sammen og noen ble splittet i flere grupper. Etter 1980 har SSB fortsatt ajourføringen med nye yrkesbetegnelser.

Yrke i folketellingen er kodet med tre av standardens i alt fem siffer.

Yrke er kodet på samme måte og etter samme standard både i FoB80 og FoB90, slik at det er mulig å sammenligne yrkesstatistikk mellom de to tellingene.

NYK og dermed tellingen er bare i begrenset grad sammenlignbar med den nyeste (1988) utgaven av International Standard Classification of Occupations (ISCO). Derimot er det godt samsvar med forrige ISCO (1958, revidert i 1968). Det er denne versjonen som pr. 1990 blir brukt i de fleste europeiske land.

Yrkesaktivitet

I FoB90 er det innhentet oppgaver om yrkesaktiviteten både for de siste 12 månedene (3. november 1989 til 2. november 1990) og for den siste uka før tellingstidspunktet (27. oktober - 2. november 1990).

Som yrkesaktive er regnet personer 16 år og over som *hadde* inntektsgivende arbeid i minst 100 timer i 12-månedersperioden. Inntektsgivende arbeid er alt arbeid som blir utført mot betaling i form av lønn, inntekt av egen virksomhet, provisjon, honorarer o.l. Deltidsarbeid, vikararbeid, pass av barn, feriejobber o.l. er også med. Det samme gjelder sykefravær, ferie, permisjon med lønn o.l. Ved folketellingen i 1980 skulle slikt fravær ikke regnes med. Arbeid som familiemedlem uten fast lønn i familiebedrift (f.eks. butikk, gårdsbruk) og verneplikts-/siviltjeneste er også regnet som yrkesaktivitet.

De som var yrkesaktive i 12-månedersperioden svarte også på om de *hadde* inntektsgivende arbeid av minst 1 times varighet i uka 27. oktober til 2. november 1990. Ved folketellingen i 1980 måtte en ha *utført* minst én times arbeid for å bli regnet som yrkesaktiv i uka. Tellingene i 1980 og 1990 kan sammenlignes fordi FoB90 også kan fordele de yrkesaktive etter utført arbeidstid i uka.

Yrkesstatus

Yrkesaktive personer 16 år og over er gruppert etter yrkesstatus ut fra arbeidsforholdet de oppgav for 12-månedersperioden. Det er ikke innhentet særskilte oppgaver om yrkesstatus for tellingsuka fra 27. oktober til 2. november.

Personer (også medeiere) som arbeidet i firmaer organisert som aksjeselskap, andelslag eller annen selskapsform med begrenset ansvar, er alltid regnet som ansatte.

En person er regnet som selvstendig dersom vedkommende drev virksomhet alene for egen regning eller sammen med andre med ubegrenset ansvar (f.eks. i ansvarlig selskap).

Gruppen *Familiemedlem uten fast lønn i familiebe-drift* omfatter personer som arbeidet i familievirksomhet uten fast lønn, og som verken var eier eller medeier i virksomheten. Et familiemedlem uten fast lønn kan imidlertid ha lønn for arbeidet i form av kost og losji, andel av overskott e.l.

Der ektefeller arbeidet i felles virksomhet (f.eks. gårdsbruk) som ikke var organisert som aksjeselskap e.l., er den ene ektefellen regnet som selvstendig og den andre som familiemedlem uten fast lønn, med mindre begge ektefellene var registrert som eiere av virksomheten.

4.3.2. Boligkjennemerker

Boligkjennemerkene gjelder bare for privatboliger og personer i privathusholdninger.

Areal

Boligens areal er det samlede arealet av rom på 6 m² eller mer som blir brukt til boligformål. I tillegg er også entré, ganger, trapperom, vaskerom o.l. med i arealet.

Bosatte pr. bolig

Bosatte pr. bolig er lik tallet på bosatte i privatboliger dividert med tallet på boliger i alt.

Byggeår

Byggeåret er det året da minst halvparten av boligene i huset var ferdig til innflytting. For hus som er om-bygd, er det oppgitt opprinnelig byggeår.

Eie-/leieform

Som *eiere* er også regnet personer som har boret ved aksje eller andel.

Som *leie for et avgrenset tidsrom* er regnet leieav-taler som løper til en bestemt dato, også framleie. Boliger stilt til disposisjon gjennom arbeidsforhold for en avgrenset tidsperiode er derimot regnet med blant *tjenesteboliger*.

Leie av boligen på *Andre vilkår* gjelder f.eks. ved leiekontrakt ifølge husleieloven, muntlig leieavtale eller kåravtale. Obligasjonsleilighet og trygdeleilighet er også tatt med her.

Etasjeplassering

Etasjeplasseringen viser i hvilken av bygningens etasjer boligen har rom til boligformål. For boliger som går over flere plan, er alle etasjer oppgitt.

Hustype

En *enebolig* ligger fritt med minst en halv meters avstand til neste bygning. Den kan også inneholde en hybelleilighet, og ett eller flere rom kan være i bruk som hybel.

Våningshus tilknyttet gårdsdrift omfatter alle typer bolighus på gårdsbruket.

Et *hus i kjede* (også enebolig i kjede) er forbundet med et annet hus med bod, garasje/carport, svalgang e.l.

I et *terrassehus* er leilighetene bygd sammen i en skråning der flere av leilighetene har terrasse på hele eller deler av taket til leiligheten under.

Terrasseblokk er regnet som blokk og ikke som terrassehus.

Annet boligbygg med mindre enn tre etasjer omfatter for eksempel firemannsbolig, enebolig med mindre enn en halv meters avstand mellom husene o.l.

Leiligheten ligger i et *forretningsbygg* eller i et *bygg for felleshusholdning* dersom mindre enn halvparten av golvarealet i huset brukes til privatbolig.

I noen tabeller er hus i kjede, terrassehus og annet boligbygg med mindre enn tre etasjer slått sammen og gitt betegnelsen *småhus*.

Kjøkken

Kjøkken er den delen av boligen der det er installert utstyr til matlaging. Kjøkkenet kan være et eget rom,

men trenger ikke å være det (åpne løsninger).

Dersom flere boliger har felles kjøkken, f.eks. hybler i et hybelbygg, er alle boligene regnet å være uten kjøkken.

I størrelsen på kjøkkenet er også medregnet golvplass til benker og skap.

Oppvarmingskilde

I FoB90 er alle oppvarmingskilder i boligen tatt med, mens det ved forrige telling bare var den viktigste som ble registrert.

Plan i boligen

Boligen er regnet å ligge på ett plan dersom kjøkken, bad/dusj, wc og minst ett beboelsesrom er i samme etasje uten trapper imellom.

Tilgjengelighet

Som et mål for boligens tilgjengelighet er det nytt et inndeling etter plan i boligen, boligens etasjeplassering i bygningen og om huset har heis.

Rom - tallet på

Tallet på rom inkluderer beboelsesrom på 6 m² eller mer som kan brukes året rundt. Kjøkken, bad, wc, vaskerom, gang o.l. er ikke med, og heller ikke rom som bare blir brukt til næringsvirksomhet.

Rom pr. bolig

er summen av alle rom dividert med tallet på boliger. I FoB90 er det ikke innhentet spesifiserte oppgaver over tallet på rom i boliger med ni eller flere rom. I oppgavene for *rom i alt* er tallene for antall rom i boliger med ni eller flere rom derfor beregnet ut fra et gjennomsnittstall. Data fra Boforholdsundersøkelsen 1988 er brukt som beregningsgrunnlag.

Avfallssortering (kildesortering)

Oppgavene over avfallssortering viser utvalgte avfallstyper som blir sortert ut fra husholdningsavfallet og levert/hentet etter at de er sortert ut. Hver husholdning kunne krysse av for flere typer utsortert avfall. Noen husholdninger sorterer flere typer avfall. Derfor blir summen av husholdninger etter avfallstype større enn tallet på husholdninger som sorterer avfall i alt.

Bil - antall i husholdningen

Med å disponere bil menes å eie/leie bil eller ha mulighet til privat bruk av firmabil. Stasjonsvogn, kombinert bil og varebil som blir brukt til privatkjøring, er også regnet med i tallet på biler.

Familier - antall i husholdningen

Se *Familie* i avsnitt 4.1 og *Familietype* i avsnitt 4.3.

Husholdningstype (tallet på barn i husholdningen)

I tabellene er husholdningene delt inn i enperson- og flerpersonghusholdninger. Flerpersonghusholdninger er videre delt inn i husholdninger med og uten barn.

Vårt begrep *Barn* omfatter ugifte hjemmeboende barn under 18 år som er registrert bosatt i familien til minst en av foreldrene eller andre foresatte. Eldre barn som bor hjemme, er ikke regnet inn i tallet på barn i husholdningen. Husholdninger der alle de hjemmeboende barna er 18 år eller eldre, blir derfor regnet til gruppen flerpersonghusholdninger uten barn.

Privat-/felleshusholdning

Gruppen *Privathusholdning* omfatter alle personer som er registrert bosatt i samme privatbolig.

Beboere (forpleide) som er registrert bosatt i aldershjem, pleiehjem, barnehjem o.l. tilhører en *Felleshusholdning*. Det er ikke innhentet husholdnings- og boligopplysninger for disse husholdningene.

4.3.3. Husholdningskjennemerker

Husholdningskjennemerkene gjelder for privathusholdninger og personer registrert bosatt i privathusholdninger.

5. Merknader til tabellene

Tabell 1

Tabell 1 gir sammenlignbare tall tilbake til 1875 etter kommuneinndelingen i 1990.

Vernepliktige - konsekvenser for sysselsettingstall

Oppgaver over de vernepliktige og sivilt tjenestepliktige er innhentet gjennom Forsvarets overkommando og Siviltjenesteadministrasjonen. På grunn av rapporteringsrutinene vil ikke alle oppgavene være kommet inn når kommuneheftene blir publisert.

Manglende oppgaver om verneplikts-/siviltjeneste vil kunne påvirke sysselsettingstallene for kommunen. For kommunen som helhet vil utslagene bli svært små. Avviket vil bli størst for gruppen Menn 16 - 24 år.

I forhold til oppgavene gitt i skjemaet, vil personene dette gjelder f.eks. kunne få for få arbeids måneder i året, de vil kunne bli tildelt feil hovednæring og -yrke, eller de kan bli feilaktig gruppert som ikke yrkesaktive.

De fullstendige oppgavene om verneplikts- og sivil-tjeneste vil bli innarbeidet i det endelige folketellingsmaterialet.

Tabell 1. Folkemengde ved folketellingene 1875-1990, etter kommunegrenser pr. 3. november 1990

År	Folke- mengde	År	Folke- mengde	År	Folke- mengde	År	Folke- mengde
1875 ...	863	1920 ...	1680	1960 ...	2651	1980 ...	2033
1900 ...	1105	1946 ...	2259	1970 ...	2213	1990 ...	1664

Kilde: Folketellinger, materiale i SSB og Norsk samfunnsvitenskapelig datatjeneste (NSD).

Tabell 2. Folkemengde etter kjønn, ekteskapeleg status og alder. 3. november 1990

Alder	I alt	Menn					Kvinner				
		I alt	Ugifte	Gifte	Enkemenn	Separerte og skilte	I alt	Ugifte	Gifte	Enker	Separerte og skilte
I alt	1664	859	476	317	24	42	805	351	312	102	40
0 - 4	92	45	45	-	-	-	47	47	-	-	-
5 - 9	91	47	47	-	-	-	44	44	-	-	-
10 - 14	91	45	45	-	-	-	46	46	-	-	-
15 - 19	162	82	82	-	-	-	80	80	-	-	-
20 - 24	127	69	67	-	-	2	58	55	2	-	1
25 - 29	124	61	51	10	-	-	63	36	22	-	5
30 - 34	106	59	39	18	-	2	47	15	30	-	2
35 - 39	101	59	21	31	-	7	42	6	27	1	8
40 - 44	114	69	16	42	1	10	45	6	32	1	6
45 - 49	92	44	10	29	1	4	48	2	39	2	5
50 - 54	93	42	8	29	1	4	51	2	43	3	3
55 - 59	88	52	17	31	-	4	36	1	27	4	4
60 - 64	98	52	7	36	5	4	46	2	31	10	3
65 - 69	110	59	8	47	2	2	51	2	30	18	1
70 - 74	86	41	8	24	6	3	45	4	18	21	2
75 - 79	41	15	2	12	1	-	26	2	9	15	-
80 - 84	26	10	2	4	4	-	16	1	2	13	-
85 - 89	12	5	1	4	-	-	7	-	-	7	-
90 -	10	3	-	-	3	-	7	-	-	7	-
0 - 6	136	65	65	-	-	-	71	71	-	-	-
7 - 12	93	48	48	-	-	-	45	45	-	-	-
13 - 15	59	30	30	-	-	-	29	29	-	-	-
16 - 19	148	76	76	-	-	-	72	72	-	-	-
20 - 44	572	317	194	101	1	21	255	118	113	2	22
45 - 66	422	219	48	144	9	18	203	8	152	27	16
67 -	234	104	15	72	14	3	130	8	47	73	2
16 - 24	275	145	143	-	-	2	130	127	2	-	1
25 - 39	331	179	111	59	-	9	152	57	79	1	15
40 - 66	536	288	64	186	10	28	248	14	184	28	22

Tabell 3. Hovedtall for utdanning. Personer 16-66 år etter yrkesaktivitet, arbeidstid i året, kjønn og utdanning¹.
3. november 1989 - 2. november 1990

Kjønn og høyeste utdanning	I alt	Ikke yrkesaktive	Yrkesaktive					
			I alt	Heltid		Deltid		Både heltid og deltid i løpet av året
				Hele året	Deler av året	Hele året	Deler av året	
I alt	1142	432	710	338	187	64	76	45
Menn								
I alt	612	209	403	210	124	9	37	23
Barne- og ungdomsskolenivå, 1-9 år i alt	289	113	176	79	62	5	20	10
Folkeskoleutdanning	144	64	80	41	22	4	9	4
9-årig ungdomsskole	93	34	59	19	27	-	8	5
Ungdomsskolenivå ellers	52	15	37	19	13	1	3	1
Gymnasnivå I, 10 år, i alt	141	47	94	52	25	4	9	4
Allment fagfelt	9	3	6	3	2	1	-	-
Industri, håndverk og teknikk	74	21	53	27	16	2	5	3
Samferdsel	11	3	8	5	1	1	-	1
Helsevern	-	-	-	-	-	-	-	-
Jordbruk, skogbruk og fiske	16	9	7	3	2	-	2	-
Gymnasnivå I ellers	31	11	20	14	4	-	2	-
Gymnasnivå II, 11 - 12 år, i alt	107	26	81	37	31	-	6	7
Allment fagfelt	12	3	9	4	3	-	1	1
Administrasjon og økonomi	4	1	3	2	1	-	-	-
Industri, håndverk og teknikk	55	16	39	21	11	-	4	3
Samferdsel	15	3	12	3	8	-	-	1
Helsevern	-	-	-	-	-	-	-	-
Jordbruk, skogbruk og fiske	9	1	8	-	6	-	1	1
Tjenesteyting og forsvar	12	2	10	7	2	-	-	1
Gymnasnivå II ellers	-	-	-	-	-	-	-	-
Universitets- og høgsolenivå I, 13 - 14 år, i alt	16	2	14	12	2	-	-	-
Undervisning	2	-	2	2	-	-	-	-
Administrasjon, økonomi, samfunnsvitenskap og jus	1	-	1	1	-	-	-	-
Naturvitenskap og teknikk	3	-	3	2	1	-	-	-
Helsevern	-	-	-	-	-	-	-	-
Universitets- og høgsolenivå I ellers	10	2	8	7	1	-	-	-
Universitets- og høgsolenivå II, III og forskernivå, over 14 år, i alt	25	-	25	23	2	-	-	-
Undervisning	15	-	15	14	1	-	-	-
Administrasjon, økonomi, samfunnsvitenskap og jus	1	-	1	1	-	-	-	-
Naturvitenskap og teknikk	4	-	4	3	1	-	-	-
Universitets- og høgsolenivå II, III og forskernivå ellers	5	-	5	5	-	-	-	-
Uoppgitt, ingen utdanning og utdanning på førskolenivå	34	21	13	7	2	-	2	2
Kvinner								
I alt	530	223	307	128	63	55	39	22
Barne- og ungdomsskolenivå, 1-9 år i alt	265	146	119	39	30	26	15	9
Folkeskoleutdanning	130	93	37	13	8	12	3	1
9-årig ungdomsskole	85	38	47	13	18	5	6	5
Ungdomsskolenivå ellers	50	15	35	13	4	9	6	3
Gymnasnivå I, 10 år, i alt	134	47	87	33	15	19	16	4
Allment fagfelt	30	12	18	7	1	6	3	1
Industri, håndverk og teknikk	7	2	5	1	2	2	-	-
Samferdsel	2	1	1	-	1	-	-	-
Helsevern	7	-	7	6	-	-	1	-
Jordbruk, skogbruk og fiske	2	-	2	1	1	-	-	-
Gymnasnivå I ellers	86	32	54	18	10	11	12	3
Gymnasnivå II, 11 - 12 år, i alt	65	12	53	21	13	6	6	7
Allment fagfelt	16	4	12	3	4	1	2	2
Administrasjon og økonomi	29	3	26	8	8	4	3	3
Industri, håndverk og teknikk	6	1	5	5	-	-	-	-
Samferdsel	-	-	-	-	-	-	-	-
Helsevern	6	2	4	2	-	-	1	1

¹ Høyeste fullførte utdanning pr. 1. oktober 1989.

Tabell 3 (forts.). Hovedtall for utdanning. Personer 16-66 år etter yrkesaktivitet, arbeidstid i året, kjønn og utdanning¹. 3. november 1989 - 2. november 1990

Kjønn og høyeste utdanning	I alt	Ikke yrkesaktive	Yrkesaktive					
			I alt	Heltid		Deltid		Både heltid og deltid i løpet av året
				Hele året	Deler av året	Hele året	Deler av året	
Gymnasnivå II, 11-12 år (forts.)								
Jordbruk, skogbruk og fiske	2	-	2	1	-	1	-	-
Tjenesteyting og forsvar	5	2	3	1	1	-	-	1
Gymnasnivå II ellers	1	-	1	1	-	-	-	-
Universitets- og høskolenivå I, 13 - 14 år, i alt	15	2	13	10	-	2	1	-
Undervisning	2	-	2	2	-	-	-	-
Administrasjon, økonomi, samfunnsvitenskap og jus	1	-	1	1	-	-	-	-
Naturvitenskap og teknikk	-	-	-	-	-	-	-	-
Helsevern	8	1	7	5	-	2	-	-
Universitets- og høskolenivå I ellers	4	1	3	2	-	-	1	-
Universitets- og høskolenivå II, III og forskernivå, over 14 år, i alt	24	-	24	22	2	-	-	-
Undervisning	21	-	21	19	2	-	-	-
Administrasjon, økonomi, samfunnsvitenskap og jus	1	-	1	1	-	-	-	-
Naturvitenskap og teknikk	-	-	-	-	-	-	-	-
Universitets- og høskolenivå II, III og forskernivå ellers	2	-	2	2	-	-	-	-
Uoppgitt, ingen utdanning og utdanning på førskolenivå	27	16	11	3	3	2	1	2

¹ Se note 1, siden foran.

Tabell 4. Personer 16 år og over. Hovedtall for yrkesaktivitet i året 3. november 1989 - 2. november 1990

	I alt	Ikke yrkesaktive	Yrkesaktive			Prosent yrkesaktive		
			I alt	Menn	Kvinner	I alt	Menn	Kvinner
I alt	1376	652	724	414	310	52,6	57,8	47,0
Alder								
16-19	148	97	51	28	23	34,5	36,8	31,9
20-24	127	42	85	47	38	66,9	68,1	65,5
25-29	124	32	92	44	48	74,2	72,1	76,2
30-39	207	29	178	104	74	86,0	88,1	83,1
40-49	206	55	151	87	64	73,3	77,0	68,8
50-59	181	78	103	57	46	56,9	60,6	52,9
60-66	149	99	50	36	14	33,6	44,4	20,6
67-69	59	52	7	5	2	11,9	16,7	6,9
70-	175	168	7	6	1	4,0	8,1	1,0
Ekteskapelig status								
Ugifte	539	249	290	186	104	53,8	55,9	50,5
Gifte	629	262	367	195	172	58,3	61,5	55,1
For gifte	208	141	67	33	34	32,2	50,0	23,9
Familietype								
Enslige	313	175	138	100	38	44,1	54,9	29,0
Ektepar uten ugifte barn	198	146	52	29	23	26,3	29,3	23,2
Ektepar med ugifte barn	663	224	439	250	189	66,2	68,5	63,4
Mor/far med ugifte barn	202	107	95	35	60	47,0	50,0	45,5
Utdanning								
Barne- og ungdomsskolenivå	760	457	303	183	120	39,9	48,9	31,1
Gymnasnivå	472	153	319	178	141	67,6	66,9	68,4
Universitets- og høskolenivå	81	4	77	39	38	95,1	95,1	95,0
Uoppgitt, ingen utdanning eller utdanning på førskolenivå	63	38	25	14	11	39,7	40,0	39,3

Tabell 5. Hovedtall for yrkesaktive i året 3. november 1989 - 2. november 1990

	I alt	Menn			Kvinner			Prosent		
		I alt	16-24	25-66	67-	I alt	16-24		25-66	67-
I alt	724	414	75	328	11	310	61	246	3	100,0
Næring										
Jordbruk, skogbruk, fiske og fangst	152	137	23	105	9	15	2	13	-	21,0
Oljeutvinning og bergverksdrift	23	23	2	21	-	-	-	-	-	3,2
Industri	47	35	8	26	1	12	4	8	-	6,5
Kraft- og vannforsyning	4	4	1	3	-	-	-	-	-	0,6
Bygge- og anleggsvirksomhet	55	46	13	33	-	9	3	6	-	7,6
Varehandel, hotell- og restaurantvirksomhet	96	36	8	27	1	60	16	43	1	13,3
Transport, lagring, post og telekommunikasjoner	68	44	2	42	-	24	2	21	1	9,4
Bank- og finansieringsvirksomhet, forsikringsvirksomhet, eiendomsdrift og forretningsmessig tjenesteyting	14	7	1	6	-	7	3	4	-	1,9
Offentlig, sosial og privat tjenesteyting	265	82	17	65	-	183	31	151	1	36,6
Yrkesfelt										
Teknisk, vitenskapelig og kunstnerisk arbeid	130	35	4	31	-	95	21	74	-	18,0
Administrasjons- og forvaltningsarbeid, bedrifts- og organisasjonsledelse	23	14	-	14	-	9	-	9	-	3,2
Kontorarbeid	38	9	3	6	-	29	5	24	-	5,2
Handelsarbeid	64	22	3	18	1	42	10	31	1	8,8
Jordbruks-, skogbruks- og fiskearbeid	138	127	18	100	9	11	2	9	-	19,1
Gruve- og sprengingsarbeid m.m.	5	5	1	4	-	-	-	-	-	0,7
Transport- og kommunikasjonsarbeid	54	40	3	37	-	14	2	11	1	7,5
Industri-, bygge- og anleggsarbeid	135	120	31	88	1	15	6	9	-	18,6
Servicearbeid og militært arbeid	137	42	12	30	-	95	15	79	1	18,9
Yrkesstatus										
Ansatt	603	308	68	236	4	295	59	233	3	83,3
Selvstendig	111	100	4	89	7	11	1	10	-	15,3
Familiemedlem uten fast lønn	10	6	3	3	-	4	1	3	-	1,4
Arbeidstid i året¹										
Bare heltid, i alt	535	342	54	280	8	193	41	150	2	73,9
Bare deltid, i alt	143	48	15	31	2	95	15	79	1	19,8
Både heltid og deltid, i alt	46	24	6	17	1	22	5	17	-	6,4
Yrkesaktiv i 12 måneder										
Heltid	343	213	17	193	3	130	13	115	2	47,4
Deltid	64	9	-	9	-	55	2	53	-	8,8
Både heltid og deltid i perioden	13	3	2	1	-	10	2	8	-	1,8
Heltid 0 - 3 måneder	6	1	1	-	-	5	1	4	-	0,8
Heltid 4 - 6 måneder	3	1	1	-	-	2	1	1	-	0,4
Heltid 7 - 9 måneder	2	-	-	-	-	2	-	2	-	0,3
Heltid 10 - 12 måneder	2	1	-	1	-	1	-	1	-	0,3
Yrkesaktiv i 6-11 måneder										
Heltid	115	89	20	67	2	26	8	18	-	15,9
Deltid	37	14	5	9	-	23	5	18	-	5,1
Både heltid og deltid i perioden	24	14	2	11	1	10	2	8	-	3,3
Yrkesaktiv i 1-5 måneder										
Heltid	77	40	17	20	3	37	20	17	-	10,6
Deltid	42	25	10	13	2	17	8	8	1	5,8
Både heltid og deltid i perioden	9	7	2	5	-	2	1	1	-	1,2
Avtalt arbeidstid i uka										
Ikke yrkesaktiv i uka	147	98	31	59	8	49	21	27	1	20,3
1- 9 timer	29	6	1	5	-	23	2	21	-	4,0
10-19 timer	39	7	1	6	-	32	3	29	-	5,4
20-29 timer	48	12	3	9	-	36	2	33	1	6,6
30-34 timer	64	35	9	26	-	29	8	21	-	8,8
35-39 timer	249	132	22	109	1	117	20	96	1	34,4
40 timer og over	148	124	8	114	2	24	5	19	-	20,4

¹ Heltid er samlet arbeidstid på 30 timer eller mer i uka (alle arbeidsforhold), noe som svarer til 120 timer eller mer over en fireukersperiode.

Tabell 6. Yrkesaktive 16 år og over, etter alder og næring/yrkesfelt. 3. november 1989 - 2. november 1990

	I alt	Alder									Pro- sent yrkes- aktive
		16-19	20-24	25-29	30-39	40-49	50-59	60-66	67-69	70-	
I alt	724	51	85	92	178	151	103	50	7	7	100,0
Næring											
Jordbruk	8	-	-	-	-	2	3	3	-	-	1,1
Skogbruk	1	-	-	-	-	-	1	-	-	-	0,1
Fiske og fangst	143	7	18	15	25	34	21	14	4	5	19,8
Oljeutvinning og bergverksdrift	23	1	1	4	11	4	2	-	-	-	3,2
Industri i alt	47	6	6	3	15	8	7	1	1	-	6,5
Næringsmiddel-, drikkevare- og tobakksindustri	22	3	4	1	6	4	4	-	-	-	3,0
Tekstil-, beklednings-, lær- og lærvareindustri	1	-	-	-	1	-	-	-	-	-	0,1
Trevareindustri	4	-	1	-	2	-	1	-	-	-	0,6
Treforedling, grafisk industri og forlag	1	1	-	-	-	-	-	-	-	-	0,1
Kjemisk industri, mineral-, olje-, kull-, gummi- og plastindustri	-	-	-	-	-	-	-	-	-	-	-
Keramikk- og glassindustri	1	-	1	-	-	-	-	-	-	-	0,1
Metallindustri	-	-	-	-	-	-	-	-	-	-	-
Verkstedindustri	18	2	-	2	6	4	2	1	1	-	2,5
Industri ellers	-	-	-	-	-	-	-	-	-	-	-
Kraft- og vannforsyning	4	1	-	-	1	2	-	-	-	-	0,6
Bygge- og anleggsvirksomhet	55	5	11	4	14	11	5	5	-	-	7,6
Varehandel	81	14	5	7	20	18	10	5	-	2	11,2
Hotell- og restaurantdrift	15	1	4	2	3	3	2	-	-	-	2,1
Landtransport	14	-	1	3	4	4	-	2	-	-	1,9
Sjøtransport	34	2	-	3	8	10	8	3	-	-	4,7
Transport ellers, lagring, post og telekommunikasjoner	20	-	1	5	6	4	2	1	1	-	2,8
Bank- og finansieringsvirksomhet	8	-	1	-	2	2	3	-	-	-	1,1
Forsikringsvirksomhet, eiendomsdrift og forretningsmessig tjenesteyting	6	1	2	-	1	2	-	-	-	-	0,8
Offentlig administrasjon, forsvar, politi og rettsvesen	56	1	10	8	16	10	7	4	-	-	7,7
Renovasjon og rengjøring	1	-	1	-	-	-	-	-	-	-	0,1
Undervisning og forskningsvirksomhet	89	2	10	17	32	11	14	3	-	-	12,3
Helse- og sosialtjenester	108	6	13	20	18	24	18	8	1	-	14,9
Kulturell tjenesteyting, underholdning og sport	3	-	-	-	2	-	-	1	-	-	0,4
Personlig tjenesteyting	8	4	1	1	-	2	-	-	-	-	1,1
Yrkesfelt											
Teknisk, vitenskapelig, humanistisk og kunstnerisk arbeid	130	5	20	24	38	22	16	5	-	-	18,0
Administrasjons- og forvaltningsarbeid, bedrifts- og organisasjonsledelse i alt	23	-	-	3	8	5	3	4	-	-	3,2
Offentlig administrasjons- og forvaltningsarbeid	15	-	-	3	5	1	2	4	-	-	2,1
Bedrifts- og organisasjonsledelse	8	-	-	-	3	4	1	-	-	-	1,1
Kontorarbeid	38	2	6	4	10	8	6	2	-	-	5,2
Handelsarbeid	64	11	2	6	17	15	8	3	-	2	8,8
Jordbruks-, skogbruks- og fiskearbeid	138	4	16	13	24	32	23	17	4	5	19,1
Gruve- og sprengningsarbeid m.m.	5	1	-	-	2	2	-	-	-	-	0,7
Transport og kommunikasjonsarbeid	54	1	4	8	16	14	7	3	1	-	7,5
Industri-, bygge- og anleggsarbeid i alt	135	17	20	12	38	25	15	7	1	-	18,6
Jern- og metallvarearbeid	31	3	1	5	10	7	3	1	1	-	4,3
Elektroarbeid	10	1	-	-	6	3	-	-	-	-	1,4
Trearbeid	26	2	7	-	9	3	2	3	-	-	3,6
Næringsmiddelarbeid	30	5	5	3	6	6	5	-	-	-	4,1
Maskin- og motordrift	7	1	1	-	1	2	2	-	-	-	1,0
Laste-, losse- og lagerarbeid	6	-	-	2	2	-	1	1	-	-	0,8
Industri-, bygge- og anleggsarbeid ellers	25	5	6	2	4	4	2	2	-	-	3,5
Servicearbeid og militært arbeid	137	10	17	22	25	28	25	9	1	-	18,9

Tabell 7. Yrkesaktive 16 år og over, etter kjønn, arbeidstid i året og næring/yrkesfelt. 3. november 1989 - 2. november 1990

	I alt	Yrkesaktiv i 12 måneder			Yrkesaktiv i 6-11 måneder			Yrkesaktiv i 1-5 måneder		
		Heltid ¹	Deltid ¹	Både heltid og deltid i perioden	Heltid	Deltid	Både heltid og deltid i perioden	Heltid	Deltid	Både heltid og deltid i perioden
Yrkesaktive i alt	724	343	64	13	115	37	24	77	42	9
Menn i alt	414	213	9	3	89	14	14	40	25	7
Næring										
Jordbruk	5	3	1	-	1	-	-	-	-	-
Skogbruk	1	-	-	-	1	-	-	-	-	-
Fiske og fangst	131	39	3	3	46	5	9	14	10	2
Oljeutvinning og bergverksdrift	23	16	-	-	1	1	1	3	1	-
Industri i alt	35	19	1	-	4	-	1	6	4	-
Næringsmiddel-, drikkevare- og tobakks-industri	14	4	1	-	-	-	1	4	4	-
Tekstil-, beklednings-, lær- og lærvare-industri	-	-	-	-	-	-	-	-	-	-
Trevareindustri	3	2	-	-	1	-	-	-	-	-
Treforedling, grafisk industri og forlag	1	-	-	-	1	-	-	-	-	-
Kjemisk industri, mineral-, olje-, kull-, gummi- og plastindustri	-	-	-	-	-	-	-	-	-	-
Keramikk- og glassindustri	1	1	-	-	-	-	-	-	-	-
Metallindustri	-	-	-	-	-	-	-	-	-	-
Verkstedindustri	16	12	-	-	2	-	-	2	-	-
Industri ellers	-	-	-	-	-	-	-	-	-	-
Kraft- og vannforsyning	4	3	-	-	-	-	-	-	-	1
Bygge- og anleggsvirksomhet	46	19	-	-	15	4	1	5	2	-
Varehandel	33	21	1	-	6	-	1	2	2	-
Hotell- og restaurantdrift	3	3	-	-	-	-	-	-	-	-
Landtransport	11	7	-	-	2	-	-	-	1	1
Sjøtransport	26	18	-	-	1	-	1	3	2	1
Transport ellers, lagring, post og telekommunikasjoner	7	5	1	-	-	1	-	-	-	-
Bank- og finansieringsvirksomhet	3	2	-	-	1	-	-	-	-	-
Forsikringsvirksomhet, eiendomsdrift og forretningsmessig tjenesteyting	4	2	-	-	1	-	-	-	1	-
Offentlig administrasjon, forsvar, politi og rettsvesen	33	24	-	-	5	1	-	2	-	1
Renovasjon og rengjøring	1	-	-	-	-	1	-	-	-	-
Undervisning og forskningsvirksomhet	31	20	1	-	4	1	-	3	1	1
Helse- og sosialtjenester	13	10	1	-	1	-	-	1	-	-
Kulturell tjenesteyting, underholdning og sport	1	1	-	-	-	-	-	-	-	-
Personlig tjenesteyting	3	1	-	-	-	-	-	1	1	-
Yrkesfelt										
Teknisk, vitenskapelig, humanistisk og kunstnerisk arbeid	35	24	1	-	4	1	1	1	2	1
Administrasjons- og forvaltningsarbeid, bedrifts- og organisasjonsledelse i alt	14	12	-	-	1	-	1	-	-	-
Offentlig administrasjons- og forvaltningsarbeid	7	7	-	-	-	-	-	-	-	-
Bedrifts- og organisasjonsledelse	7	5	-	-	1	-	1	-	-	-
Kontorarbeid	9	6	1	-	1	-	-	-	1	-
Handelsarbeid	22	17	-	-	4	-	-	-	1	-
Jordbruks-, skogbruks- og fiskearbeid	127	42	4	1	45	5	8	12	8	2
Gruve- og sprengningsarbeid m.m.	5	3	-	-	-	-	-	1	1	-
Transport og kommunikasjonsarbeid	40	28	1	-	3	1	-	4	1	2
Industri-, bygge- og anleggsarbeid i alt	120	56	1	2	22	6	4	18	10	1
Jern- og metallvarearbeid	31	22	-	-	3	1	1	4	-	-
Elektroarbeid	10	6	-	-	1	-	-	1	1	1
Trearbeid	26	11	-	-	7	1	2	4	1	-
Næringsmiddelarbeid	19	4	-	2	1	-	1	6	5	-
Maskin- og motordrift	6	4	1	-	-	1	-	-	-	-
Laste-, losse- og lagerarbeid	6	3	-	-	-	-	-	1	2	-
Industri-, bygge- og anleggsarbeid ellers	22	6	-	-	10	3	-	2	1	-
Servicearbeid og militært arbeid	42	25	1	-	9	1	-	4	1	1

¹ Heltid er samlet arbeidstid på 30 timer eller mer i uka (alle arbeidsforhold), noe som svarer til 120 timer eller mer over en fireukersperiode.

Tabell 7 (forts.). Yrkesaktive 16 år og over, etter kjønn, arbeidstid i året og næring/yrkesfelt. 3. november 1989 - 2. november 1990

	I alt	Yrkesaktiv i 12 måneder			Yrkesaktiv i 6-11 måneder			Yrkesaktiv i 1-5 måneder		
		Heltid ¹	Deltid ¹	Både heltid og deltid i perioden	Heltid	Deltid	Både heltid og deltid i perioden	Heltid	Deltid	Både heltid og deltid i perioden
Kvinner i alt	310	130	55	10	26	23	10	37	17	2
Næring										
Jordbruk	3	2	1	-	-	-	-	-	-	-
Skogbruk	-	-	-	-	-	-	-	-	-	-
Fiske og fangst	12	1	-	-	2	1	1	1	6	-
Oljeutvinning og bergverksdrift	-	-	-	-	-	-	-	-	-	-
Industri i alt	12	4	-	1	2	1	-	4	-	-
Næringsmiddel-, drikkevare- og tobakksindustri	8	3	-	-	1	-	-	4	-	-
Tekstil-, beklædnings-, lær- og lærvareindustri	1	-	-	-	-	1	-	-	-	-
Trevareindustri	1	-	-	1	-	-	-	-	-	-
Treforedling, grafisk industri og forlag	-	-	-	-	-	-	-	-	-	-
Kjemisk industri, mineral-, olje-, kull-, gummi- og plastindustri	-	-	-	-	-	-	-	-	-	-
Keramikk- og glassindustri	-	-	-	-	-	-	-	-	-	-
Metallindustri	-	-	-	-	-	-	-	-	-	-
Verkstedindustri	2	1	-	-	1	-	-	-	-	-
Industri ellers	-	-	-	-	-	-	-	-	-	-
Kraft- og vannforsyning	-	-	-	-	-	-	-	-	-	-
Bygge- og anleggsvirksomhet	9	2	2	1	3	1	-	-	-	-
Varehandel	48	16	8	2	3	8	1	7	3	-
Hotell- og restaurantdrift	12	3	-	1	1	2	-	4	1	-
Landtransport	3	-	1	-	2	-	-	-	-	-
Sjøtransport	8	5	1	1	-	-	-	1	-	-
Transport ellers, lagring, post og telekommunikasjoner	13	7	4	-	-	-	-	-	2	-
Bank- og finansieringsvirksomhet	5	3	2	-	-	-	-	-	-	-
Forsikringsvirksomhet, eiendomsdrift og forretningsmessig tjenesteyting	2	-	-	1	1	-	-	-	-	-
Offentlig administrasjon, forsvar, politi og rettsvesen	23	12	6	1	1	-	-	3	-	-
Renovasjon og rengjøring	-	-	-	-	-	-	-	-	-	-
Undervisning og forskningsvirksomhet	58	31	10	-	3	3	3	6	-	2
Helse- og sosialtjenester	95	41	20	2	6	7	5	10	4	-
Kulturell tjenesteyting, underholdning og sport	2	2	-	-	-	-	-	-	-	-
Personlig tjenesteyting	5	1	-	-	2	-	-	1	1	-
Yrkesfelt										
Teknisk, vitenskapelig, humanistisk og kunstnerisk arbeid	95	55	13	1	4	7	2	9	2	2
Administrasjons- og forvaltningsarbeid, bedrifts- og organisasjonsledelse i alt	9	9	-	-	-	-	-	-	-	-
Offentlig administrasjons- og forvaltningsarbeid	8	8	-	-	-	-	-	-	-	-
Bedrifts- og organisasjonsledelse	1	1	-	-	-	-	-	-	-	-
Kontorarbeid	29	14	5	3	3	1	-	3	-	-
Handelsarbeid	42	13	7	2	4	7	1	5	3	-
Jordbruks-, skogbruks- og fiskearbeid	11	2	1	-	2	-	1	1	4	-
Gruve- og sprengningsarbeid m.m.	-	-	-	-	-	-	-	-	-	-
Transport og kommunikasjonsarbeid	14	8	3	-	1	-	-	-	2	-
Industri-, bygge- og anleggsarbeid i alt	15	3	-	1	2	3	-	4	2	-
Jern- og metallvarearbeid	-	-	-	-	-	-	-	-	-	-
Elektroarbeid	-	-	-	-	-	-	-	-	-	-
Trearbeid	-	-	-	-	-	-	-	-	-	-
Næringsmiddelarbeid	11	3	-	-	1	1	-	4	2	-
Maskin- og motordrift	1	-	-	-	-	1	-	-	-	-
Laste-, losse- og lagerarbeid	-	-	-	-	-	-	-	-	-	-
Industri-, bygge- og anleggsarbeid ellers	3	-	-	1	1	1	-	-	-	-
Servicearbeid og militært arbeid	95	26	26	3	10	5	6	15	4	-

¹ Se note 1, siden foran.

Tabell 8. Hovedtall for yrkesaktive i uka 27. oktober - 2. november 1990, etter vanlig/avtalt arbeidstid

	I alt	Menn					Kvinner				
		I alt	1-19 timer	20-29 timer	30-39 timer	40 timer og over	I alt	1-19 timer	20-29 timer	30-39 timer	40 timer og over
I alt	577	316	13	12	167	124	261	55	36	146	24
Alder											
16-19	23	13	2	2	8	1	10	2	1	6	1
20-24	61	31	-	1	23	7	30	3	1	22	4
25-29	74	36	2	4	22	8	38	8	6	24	-
30-39	158	88	3	4	47	34	70	11	11	39	9
40-49	131	73	1	-	31	41	58	14	8	32	4
50-59	88	47	2	1	24	20	41	13	6	17	5
60-66	37	25	3	-	11	11	12	4	2	5	1
67-69	3	2	-	-	1	1	1	-	-	1	-
70-	2	1	-	-	-	1	1	-	1	-	-
Ekteskapelig status											
Ugifte	211	134	5	8	80	41	77	13	6	50	8
Gifte	313	156	8	3	78	67	157	36	27	80	14
Før gifte	53	26	-	1	9	16	27	6	3	16	2
Familietype											
Enslige	113	80	1	6	40	33	33	6	1	22	4
Ektepar uten ugifte barn ..	41	20	1	2	7	10	21	4	5	8	4
Ektepar med ugifte barn ..	348	190	10	4	107	69	158	34	23	89	12
Mor/far med ugifte barn ..	75	26	1	-	13	12	49	11	7	27	4
Utdanning											
Barne- og ungdomsskolenivå	225	128	6	4	63	55	97	29	16	43	9
Gymnasnivå	260	139	6	3	79	51	121	22	18	72	9
Universitets- og hogskole- nivå	75	38	-	3	21	14	37	3	1	27	6
Uoppgitt, ingen utdanning eller utdanning på forskolenivå	17	11	1	2	4	4	6	1	1	4	-
Utført arbeidstid i uka											
Var ikke på arbeid	13	5	-	1	1	3	8	3	-	4	1
1 - 9 timer	28	6	5	-	1	-	22	19	-	3	-
10 - 19 timer	46	14	6	1	5	2	32	27	1	4	-
20 - 29 timer	58	16	1	9	4	2	42	4	33	5	-
30 - 34 timer	55	34	-	-	29	5	21	-	1	19	1
35 - 39 timer	224	119	-	-	112	7	105	1	1	102	1
40 timer og over	153	122	1	1	15	105	31	1	-	9	21

Tabell 9. Yrkesaktive 16 år og over i uka 27. oktober - 2. november 1990, etter kjønn, vanlig/avtalt arbeidstid og næring/yrkesfelt

	I alt	Menn					Kvinner				
		I alt	1-19 timer	20-29 timer	30-39 timer	40 timer og over	I alt	1-19 timer	20-29 timer	30-39 timer	40 timer og over
I alt	577	316	13	12	167	124	261	55	36	146	24
Næring											
Jordbruk	4	3	-	-	-	3	1	-	-	-	1
Skogbruk	1	1	-	-	1	-	-	-	-	-	-
Fiske og fangst	88	81	3	2	21	55	7	1	-	5	1
Oljeutvinning og bergverksdrift	18	18	-	-	16	2	-	-	-	-	-
Industri i alt	34	24	-	-	17	7	10	1	-	7	2
Næringsmiddel-, drikkevare- og tobakksindustri	14	8	-	-	6	2	6	-	-	5	1
Tekstil-, beklednings-, lær- og lærvareindustri	1	-	-	-	-	-	1	-	-	1	-
Trevareindustri	3	2	-	-	1	1	1	1	-	-	-
Treforedling, grafisk industri og forlag	-	-	-	-	-	-	-	-	-	-	-
Kjemisk industri, mineral-, olje-, kull-, gummi- og plastindustri	-	-	-	-	-	-	-	-	-	-	-
Keramikk- og glassindustri	-	-	-	-	-	-	-	-	-	-	-
Metallindustri	-	-	-	-	-	-	-	-	-	-	-
Verkstedindustri	16	14	-	-	10	4	2	-	-	1	1
Industri ellers	-	-	-	-	-	-	-	-	-	-	-
Kraft- og vannforsyning	3	3	-	-	3	-	-	-	-	-	-
Bygge- og anleggsvirksomhet	49	41	1	1	28	11	8	3	-	4	1
Varehandel	60	25	2	-	13	10	35	6	11	15	3
Hotell- og restaurantdrift	12	3	-	-	1	2	9	3	1	5	-
Landtransport	13	10	2	-	3	5	3	-	1	-	2
Sjøtransport	28	20	-	1	5	14	8	3	-	3	2
Transport ellers, lagring, post og telekommunikasjoner	18	7	2	-	5	-	11	5	-	3	3
Bank- og finansieringsvirksomhet	8	3	-	-	1	2	5	2	-	3	-
Forsikringsvirksomhet, eiendomsdrift og forretningsmessig tjenesteyting	4	3	-	-	2	1	1	-	-	1	-
Offentlig administrasjon, forsvar, politi og rettsvesen	49	26	-	1	25	-	23	6	2	14	1
Renovasjon og rengjøring	1	1	-	-	1	-	-	-	-	-	-
Undervisning og forskningsvirksomhet	83	31	2	6	18	5	52	13	6	27	6
Helse- og sosialtjenester	97	13	1	1	6	5	84	12	14	56	2
Kulturell tjenesteyting, underholdning og sport	3	1	-	-	-	1	2	-	1	1	-
Personlig tjenesteyting	4	2	-	-	1	1	2	-	-	2	-
Yrkesfelt											
Teknisk, vitenskapelig, humanistisk og kunstnerisk arbeid	118	33	1	6	18	8	85	12	5	60	8
Administrasjons- og forvaltningsarbeid, bedrifts- og organisasjonsledelse i alt	23	14	-	-	10	4	9	-	2	6	1
Offentlig administrasjons- og forvaltningsarbeid	15	7	-	-	7	-	8	-	2	6	-
Bedrifts- og organisasjonsledelse	8	7	-	-	3	4	1	-	-	-	1
Kontorarbeid	35	8	1	-	5	2	27	3	3	19	2
Handelsarbeid	47	16	-	-	8	8	31	4	11	14	2
Jordbruks-, skogbruks- og fiskearbeid	82	77	3	1	17	56	5	-	-	3	2
Gruve- og sprengningsarbeid m.m.	4	4	-	-	3	1	-	-	-	-	-
Transport og kommunikasjonsarbeid	50	38	4	-	12	22	12	4	-	3	5
Industri-, bygge- og anleggsarbeid i alt	106	94	2	3	70	19	12	2	-	9	1
Jern- og metallvarearbeid	26	26	-	-	21	5	-	-	-	-	-
Elektroarbeid	6	6	-	-	6	-	-	-	-	-	-
Trearbeid	23	23	1	1	14	7	-	-	-	-	-
Næringsmiddelarbeid	20	12	-	1	8	3	8	1	-	6	1
Maskin- og motordrift	7	6	-	-	4	2	1	-	-	1	-
Laste-, losse- og lagerarbeid	4	4	1	1	2	-	-	-	-	-	-
Industri-, bygge- og anleggsarbeid ellers	20	17	-	-	15	2	3	1	-	2	-
Servicearbeid og militært arbeid	112	32	2	2	24	4	80	30	15	32	3

Tabell 10. Yrkesaktive 16 år og over med fast oppmøteplass på arbeid i uka 27. oktober - 2. november 1990, etter tallet på arbeidsreiser, reisetid og yrkesfelt/oppmøteplass

	I alt	Reiste ikke	Reiste 1 gang			Reiste 2-3 ganger			Reiste 4 ganger eller flere		
			Reise- tid under 45 min	Reise- tid 45-89 min	Reise- tid 90 min og over	Reise- tid under 45 min	Reise- tid 45-89 min	Reise- tid 90 min og over	Reise- tid under 45 min	Reise- tid 45-89 min	Reise- tid 90 min og over
I alt	533	153	21	1	13	47	4	-	284	8	2
Yrkesfelt											
Teknisk, vitenskapelig, humanistisk og kunstnerisk arbeid	103	14	2	-	-	9	-	-	77	1	-
Administrasjons- og forvaltningsarbeid, bedrifts- og organisasjonsledelse i alt	23	5	1	-	2	1	-	-	14	-	-
Offentlig administrasjons- og forvaltningsarbeid	15	2	1	-	-	1	-	-	11	-	-
Bedrifts- og organisasjonsledelse	8	3	-	-	2	-	-	-	3	-	-
Kontorarbeid	34	1	2	-	-	5	-	-	24	1	1
Handelsarbeid	46	15	1	-	-	6	-	-	24	-	-
Jordbruks- skogbruks- og fiskearbeid	69	26	5	-	1	10	1	-	25	1	-
Gruve- og sprengningsarbeid m.m.	4	1	-	-	-	1	-	-	2	-	-
Transport og kommunikasjonsarbeid	47	24	-	1	-	3	-	-	19	-	-
Industri-, bygge- og anleggsarbeid i alt	102	33	6	-	8	4	2	-	44	4	1
Jern- og metallvarearbeid	24	5	2	-	-	1	-	-	15	1	-
Elektroarbeid	6	1	-	-	1	1	-	-	3	-	-
Trearbeid	23	8	1	-	4	-	1	-	8	-	1
Næringsmiddelarbeid	20	10	2	-	1	1	-	-	6	-	-
Maskin- og motordrift	5	-	-	-	-	-	-	-	5	-	-
Laste-, losse og lagerarbeid	4	-	-	-	-	-	-	-	2	2	-
Industri-, bygge- og anleggsarbeid ellers	20	9	1	-	2	1	1	-	5	1	-
Servicearbeid og militært arbeid	105	34	4	-	2	8	1	-	55	1	-
Oppmøteplass og kjønn											
I bostedsfylket	458	125	18	1	11	44	4	-	249	6	-
Menn	241	79	11	1	8	15	3	-	119	5	-
Kvinner	217	46	7	-	3	29	1	-	130	1	-
I bostedskommunen	402	96	17	1	3	42	3	-	237	3	-
Menn	203	64	10	1	3	13	2	-	108	2	-
Kvinner	199	32	7	-	-	29	1	-	129	1	-
2012 Alta	31	8	1	-	4	2	1	-	12	3	-
Menn	26	5	1	-	3	2	1	-	11	3	-
Kvinner	5	3	-	-	1	-	-	-	1	-	-
2001 Hammerfest	11	11	-	-	-	-	-	-	-	-	-
Menn	5	5	-	-	-	-	-	-	-	-	-
Kvinner	6	6	-	-	-	-	-	-	-	-	-
2015 Hasvik	6	3	-	-	3	-	-	-	-	-	-
Menn	2	-	-	-	2	-	-	-	-	-	-
Kvinner	4	3	-	-	1	-	-	-	-	-	-
2003 Vadsø	4	3	-	-	1	-	-	-	-	-	-
Menn	2	2	-	-	-	-	-	-	-	-	-
Kvinner	2	1	-	-	1	-	-	-	-	-	-
Andre kommuner i fylket	4	4	-	-	-	-	-	-	-	-	-
Menn	3	3	-	-	-	-	-	-	-	-	-
Kvinner	1	1	-	-	-	-	-	-	-	-	-
Utenfor fylket	18	15	-	-	2	-	-	-	-	1	-
Menn	12	9	-	-	2	-	-	-	-	1	-
Kvinner	6	6	-	-	-	-	-	-	-	-	-
1902 Tromsø	6	5	-	-	1	-	-	-	-	-	-
Menn	4	3	-	-	1	-	-	-	-	-	-
Kvinner	2	2	-	-	-	-	-	-	-	-	-
0301 Oslo	5	5	-	-	-	-	-	-	-	-	-
Menn	2	2	-	-	-	-	-	-	-	-	-
Kvinner	3	3	-	-	-	-	-	-	-	-	-
1101 Eigersund	1	1	-	-	-	-	-	-	-	-	-
Menn	1	1	-	-	-	-	-	-	-	-	-
Kvinner	-	-	-	-	-	-	-	-	-	-	-
1750 Vikna	1	1	-	-	-	-	-	-	-	-	-
Menn	1	1	-	-	-	-	-	-	-	-	-
Kvinner	-	-	-	-	-	-	-	-	-	-	-
Andre steder utenfor fylket	5	3	-	-	1	-	-	-	-	1	-
Menn	4	2	-	-	1	-	-	-	-	1	-
Kvinner	1	1	-	-	-	-	-	-	-	-	-
Uoppgitt oppmøteplass	57	13	3	-	-	3	-	-	35	1	2
Menn	35	10	3	-	-	2	-	-	17	1	2
Kvinner	22	3	-	-	-	1	-	-	18	-	-

Tabell 11. Yrkesaktive 16 år og over med fast arbeidsreise i uka 27. oktober - 2. november 1990, etter reisemåte, oppmøteplass, tallet på arbeidsreiser, reisetid og etter reisemåte, kjønn og alder

	I alt	Ett transportmiddel						To eller flere transportmidler		
		Bil	Buss	Tog, trikk, T-bane	Båt	Sykkel, gange over 10 min	Annet	Kollektiv transport og/eller sykkel, gange over 10 min	Kollektiv transport og bil	Andre kombinasjoner
I alt	380	124	4	-	19	134	49	10	8	32
Oppmøteplass, tallet på arbeidsreiser og reisetid										
Oppmøteplass i bostedskommunen	306	98	2	-	5	119	43	6	5	28
Reiste 1 gang	21	3	1	-	3	9	2	-	1	2
Under 45 min	17	3	1	-	-	9	2	-	-	2
45 - 89 min	1	-	-	-	-	-	-	-	1	-
90 min og over	3	-	-	-	3	-	-	-	-	-
Reiste 2 - 3 ganger	45	17	-	-	1	15	5	3	1	3
Under 45 min	42	16	-	-	1	15	5	2	-	3
45 - 89 min	3	1	-	-	-	-	-	1	1	-
90 min og over	-	-	-	-	-	-	-	-	-	-
Reiste 4 ganger eller flere	240	78	1	-	1	95	36	3	3	23
Under 45 min	237	78	1	-	1	95	36	1	2	23
45 - 89 min	3	-	-	-	-	-	-	2	1	-
90 min og over	-	-	-	-	-	-	-	-	-	-
Oppmøteplass utenfor bostedskommunen	30	9	1	-	12	1	-	3	3	1
Reiste 1 gang	11	6	1	-	2	-	-	-	1	1
Under 45 min	1	1	-	-	-	-	-	-	-	-
45 - 89 min	-	-	-	-	-	-	-	-	-	-
90 min og over	10	5	1	-	2	-	-	-	1	1
Reiste 2 - 3 ganger	3	1	-	-	2	-	-	-	-	-
Under 45 min	2	-	-	-	2	-	-	-	-	-
45 - 89 min	1	1	-	-	-	-	-	-	-	-
90 min og over	-	-	-	-	-	-	-	-	-	-
Reiste 4 ganger eller flere	16	2	-	-	8	1	-	3	2	-
Under 45 min	12	1	-	-	6	1	-	3	1	-
45 - 89 min	4	1	-	-	2	-	-	-	1	-
90 min og over	-	-	-	-	-	-	-	-	-	-
Uoppgitt oppmøteplass	44	17	1	-	2	14	6	1	-	3
Kjønn og alder										
Menn	190	63	3	-	18	51	29	6	6	14
16-19	10	3	-	-	2	3	1	1	-	-
20-24	19	5	-	-	1	1	8	-	-	4
25-29	23	9	-	-	1	5	7	1	-	-
30-39	54	13	1	-	10	18	2	3	2	5
40-49	41	18	1	-	3	10	5	1	1	2
50-59	29	10	-	-	1	10	3	-	3	2
60-66	12	5	1	-	-	2	3	-	-	1
67-69	2	-	-	-	-	2	-	-	-	-
70-	-	-	-	-	-	-	-	-	-	-
Kvinner	190	61	1	-	1	83	20	4	2	18
16-19	4	-	1	-	-	3	-	-	-	-
20-24	17	4	-	-	-	7	4	1	-	1
25-29	29	15	-	-	-	7	4	1	-	2
30-39	56	24	-	-	1	19	7	-	1	4
40-49	42	11	-	-	-	21	2	1	-	7
50-59	32	4	-	-	-	22	2	1	1	2
60-66	9	3	-	-	-	3	1	-	-	2
67-69	-	-	-	-	-	-	-	-	-	-
70-	1	-	-	-	-	1	-	-	-	-

Tabell 12. Boliger og bosatte. Hustype, tallet på rom, kjøkken. 3. november 1990

Tallet på rom på 6 m ² eller mer (kjøkken, gang, bad o.l. er ikke medregnet)	Boliger					Bosatte	
	I alt	Fritt- liggende enebolig eller vånings- hus til- knyttet gårdsdrift	Andre ene- og tomanns- boliger og småhus	Blokk, leiegård e.l.	Forret- nings- bygg, bygg for felles- hus- holdning e.l.	I alt	Pr. bolig
I alt	632	544	64	8	16	1659	2,6
1 rom	27	18	3	1	5	36	1,3
Med kjøkken 6 m ² eller større	12	8	2	-	2	16	1,3
Med kjøkken mindre enn 6 m ²	12	7	1	1	3	16	1,3
Uten kjøkken	3	3	-	-	-	4	1,3
2 rom	58	32	23	1	2	130	2,2
Med kjøkken 6 m ² eller større	40	22	17	-	1	101	2,5
Med kjøkken mindre enn 6 m ²	18	10	6	1	1	29	1,6
Uten kjøkken	-	-	-	-	-	-	-
3 rom	95	70	14	5	6	212	2,2
4 rom	205	193	10	1	1	520	2,5
5 rom	136	124	10	-	2	390	2,9
6 rom	70	70	-	-	-	234	3,3
7 rom	24	21	3	-	-	87	3,6
8 rom	8	8	-	-	-	21	2,6
9 rom eller flere	9	8	1	-	-	29	3,2

Tabell 13. Boliger, rom og bosatte, etter hustype. 3. november 1990

	I alt	Frittliggende enebolig eller våningshus tilknyttet gårdsdrift	Hus i kjede, rekkehus, terrassehus, vertikaldelt tomannsbolig	Horisontaldelt tomannsbolig eller annet boligbygg med mindre enn 3 etasjer	Blokk, leiegård e.l.	Forretningsbygg, bygg for felleshusholdning e.l.
Boliger i alt	632	544	23	41	8	16
Bosatte i alt	1659	1466	54	97	12	30
Rom i alt	2661	2387	76	135	22	41
Rom pr. bolig	4,2	4,4	3,3	3,3	2,8	2,6
Bosatte pr. bolig	2,6	2,7	2,3	2,4	1,5	1,9

Tabell 14. Boliger etter eieform og areal¹. Rom og bosatte, etter eieform. 3. november 1990

	I alt	Boligen eies			Boligen leies			På andre vilkår
		I alt	Privat	Gjennom borettslag e.l.	I alt	Som tjeneste- bolig	For et avgrenset tidsrom	
Boliger i alt	632	491	465	26	141	53	25	63
Under 50 m ²	85	52	51	1	33	11	8	14
50 - 59 m ²	67	44	43	1	23	6	3	14
60 - 79 m ²	94	70	64	6	24	11	6	7
80 - 99 m ²	161	127	118	9	34	15	5	14
100 - 129 m ²	150	134	128	6	16	7	2	7
130 - 149 m ²	29	26	24	2	3	-	-	3
150 - 199 m ²	40	33	32	1	7	2	1	4
200 m ² eller mer	6	5	5	-	1	1	-	-
Bosatte i alt	1659	1338	1269	69	321	120	53	148
Bosatte pr. bolig	2,6	2,7	2,7	2,7	2,3	2,3	2,1	2,3
Rom i alt	2661	2185	2071	114	476	181	79	216
Rom pr. bolig	4,2	4,5	4,5	4,4	3,4	3,4	3,2	3,4

¹ Medregnet kjøkken, gang, bad o.l.

Tabell 15. Boliger etter tallet på rom og tallet på bosatte. 3. november 1990

Tallet på bosatte	I alt	Tallet på rom								
		1	2	3	4	5	6	7	8	9 eller flere
I alt	632	27	58	95	205	136	70	24	8	9
1	195	22	24	38	58	37	13	3	-	-
2	163	3	17	29	59	30	11	5	5	4
3	95	1	6	12	35	21	15	3	1	1
4	84	-	4	4	32	23	12	5	2	2
5	65	1	4	10	15	16	12	5	-	2
6	20	-	3	-	6	6	4	1	-	-
7	8	-	-	2	-	2	2	2	-	-
8	2	-	-	-	-	1	1	-	-	-
9	-	-	-	-	-	-	-	-	-	-
10 eller flere	-	-	-	-	-	-	-	-	-	-

Tabell 16. Boliger etter husets byggeår og hustype/eieform/oppvarmingskilde. Bosatte og rom, etter husets byggeår. 3. november 1990

	I alt	Husets byggeår							
		-1900	1901-1920	1921-1940	1941-1945	1946-1960	1961-1970	1971-1980	1981-1990
Boliger i alt	632	-	2	3	3	333	85	132	74
Hustype									
Frittliggende enebolig eller våningshus tilknyttet gårdsdrift	544	-	2	-	2	296	71	112	61
Hus i kjede, rekkehus, terrassehus eller vertikaldelt tomannsbolig	23	-	-	-	1	3	7	7	5
Horisontaldelt tomannsbolig eller annet boligbygg med mindre enn 3 etasjer	41	-	-	2	-	25	3	4	7
Blokk, leiegård eller annet boligbygg med 3 etasjer eller mer	8	-	-	-	-	2	3	2	1
Forretningsbygg, pensjonat, aldershjem, militærforlegning eller annet bygg for fellelesholdning	16	-	-	1	-	7	1	7	-
Eie-/leieform									
Eies i alt	491	-	1	-	3	274	66	92	55
Privat	465	-	1	-	2	262	63	84	53
Gjennom borettslag eller boligaksjeselskap	26	-	-	-	1	12	3	8	2
Leies i alt	141	-	1	3	-	59	19	40	19
Som tjenestebolig	53	-	1	2	-	17	10	11	12
For et avgrenset tidsrom	25	-	-	-	-	14	4	6	1
På andre vilkår	63	-	-	1	-	28	5	23	6
Oppvarmingskilde									
En kilde, i alt	203	-	1	2	1	98	34	46	21
Sentralvarme	30	-	-	1	-	9	6	14	-
Elektriske ovner, varmekabler e.l.	109	-	1	1	1	50	16	23	17
Ovner for flytende brensel	26	-	-	-	-	19	4	3	-
Ovner for fast brensel	38	-	-	-	-	20	8	6	4
To eller flere kilder, i alt	429	-	1	1	2	235	51	86	53
Elektriske ovner og ovner for fast brensel	270	-	1	1	2	151	30	42	43
Elektriske ovner og ovner for flytende brensel	77	-	-	-	-	38	14	19	6
Ovner for fast og flytende brensel	11	-	-	-	-	7	1	3	-
Sentralvarme og én eller flere andre kilder	11	-	-	-	-	4	3	3	1
Andre kombinasjoner	60	-	-	-	-	35	3	19	3
Bosatte i alt	1659	-	2	3	4	775	251	392	232
Bosatte pr. bolig	2,6	-	1,0	1,0	1,3	2,3	3,0	3,0	3,1
Rom i alt	2661	-	6	6	12	1441	344	550	302
Rom pr. bolig	4,2	-	3,0	2,0	4,0	4,3	4,0	4,2	4,1

Tabell 17. Boliger og bosatte. Sanitærutstyr, størrelse og tilgjengelighet. 3. november 1990

	I alt	Sanitærutstyr			
		Med WC		Uten WC	
		Med bad	Uten bad	Med bad	Uten bad
I alt	632	606	8	9	9
Tallet på rom på 6 m² eller mer					
(kjøkken, gang, bad o.l. er ikke medregnet)					
1 rom	27	23	2	-	2
Med kjøkken 6 m ² eller større	12	11	-	-	1
Med kjøkken mindre enn 6 m ²	12	11	1	-	-
Uten kjøkken	3	1	1	-	1
2 rom	58	57	-	-	1
Med kjøkken 6 m ² eller større	40	39	-	-	1
Med kjøkken mindre enn 6 m ²	18	18	-	-	-
Uten kjøkken	-	-	-	-	-
3 rom	95	89	-	3	3
4 rom	205	199	1	4	1
5 rom	136	133	2	-	1
6 rom	70	68	1	-	1
7 rom	24	22	1	1	-
8 rom	8	8	-	-	-
9 rom eller flere	9	7	1	1	-
Etasjeplassering. Heis					
Boliger med beboelsesrom i					
én etasje i alt	441	420	5	8	8
Kjelleretasje	23	22	1	-	-
Underetasje	52	49	1	1	1
1. etasje	309	295	3	5	6
2. etasje	54	51	-	2	1
3. etasje	2	2	-	-	-
4. etasje	-	-	-	-	-
I hus med heis	-	-	-	-	-
I hus uten heis	-	-	-	-	-
5. etasje eller høyere	1	1	-	-	-
I hus med heis	1	1	-	-	-
I hus uten heis	-	-	-	-	-
Boliger med beboelsesrom i					
flere etasjer i alt	191	186	3	1	1
1. etasje og underetasje/kjeller	53	53	-	-	-
1. og 2. etasje	100	96	2	1	1
1. og 2. etasje og underetasje/kjeller	26	25	1	-	-
1., 2. og 3. etasje	1	1	-	-	-
Andre etasjekombinasjoner	11	11	-	-	-
Bosatte i alt	1659	1625	10	12	12
Bosatte pr. bolig	2,6	2,7	1,3	1,3	1,3
Rom i alt	2661	2554	38	41	28
Rom pr. bolig	4,2	4,2	4,8	4,6	3,1

Tabell 18. Boliger etter standardindikatorer. Bosatte etter alder og standardindikatorer. 3. november 1990

	Boliger	Bosatte									
		I alt	0-19	20-29	30-39	40-49	50-59	60-69	70-79	80-89	90-
I alt	632	1659	436	251	207	206	181	208	126	36	8
Hustype											
Frittliggende enebolig eller våningshus tilknyttet gårdsdrift	544	1466	389	201	175	188	173	193	112	27	8
Småhus	64	151	37	41	28	12	8	12	8	5	-
Blokk, leiegård, forretningsbygg, bygg for felleshusholdning e.l.	24	42	10	9	4	6	-	3	6	4	-
Tallet på rom. Kjøkken											
1 - 2 rom	85	166	28	36	16	16	11	23	27	8	1
Med kjøkken	82	162	27	35	15	16	11	22	27	8	1
Uten kjøkken	3	4	1	1	1	-	-	1	-	-	-
3 - 4 rom	300	732	184	104	101	69	81	106	66	16	5
5 rom eller flere	247	761	224	111	90	121	89	79	33	12	2
Byggeår											
- 1900	-	-	-	-	-	-	-	-	-	-	-
1901 - 1960	341	784	156	115	76	90	83	138	94	26	6
1961 - 1990	291	875	280	136	131	116	98	70	32	10	2
Oppvarmingskilder											
Én kilde, i alt	203	470	99	69	52	67	47	78	45	13	-
Sentralvarme, elektriske ovner, varmekabler e.l.	139	306	70	49	38	41	30	44	25	9	-
Ovner for flytende brensel	26	54	6	5	1	9	8	14	7	4	-
Ovner for fast brensel	38	110	23	15	13	17	9	20	13	-	-
To eller flere kilder, i alt	429	1189	337	182	155	139	134	130	81	23	8
Elektriske ovner og ovner for fast brensel	270	725	212	92	110	88	74	78	53	14	4
Elektriske ovner og ovner for flytende brensel	77	224	58	44	21	30	27	24	15	4	1
Ovner for fast og flytende brensel	11	31	10	5	3	1	5	3	2	1	1
Sentralvarme og én eller flere andre kilder	11	32	8	7	2	3	5	-	6	1	-
Andre kombinasjoner	60	177	49	34	19	17	23	25	5	3	2
Sanitærforhold											
Har både bad og WC	606	1625	435	249	203	203	178	199	118	32	8
Har WC, men ikke bad	8	10	1	-	3	1	-	3	1	1	-
Har bad, men ikke WC	9	12	-	1	1	2	-	3	3	2	-
Har verken bad eller WC	9	12	-	1	-	-	3	3	4	1	-
Etasjeplassering. Heis											
Boliger med beboelsesrom i én etasje i alt	441	1103	276	160	137	135	127	143	95	23	7
1. etasje, kjelleretasje eller underetasje	384	964	234	139	118	117	116	128	84	21	7
2. etasje eller høyere	57	139	42	21	19	18	11	15	11	2	-
I hus med heis	2	4	2	1	-	1	-	-	-	-	-
I hus uten heis	55	135	40	20	19	17	11	15	11	2	-
Boliger med beboelsesrom i flere etasjer	191	556	160	91	70	71	54	65	31	13	1
Plan i boligen											
Boliger med kjøkken, bad, WC og minst ett beboelsesrom på ett plan	583	1561	420	231	198	196	171	192	113	32	8
Eie-/leieform											
Eies i alt	491	1338	351	168	162	176	156	183	107	29	6
Privat	465	1269	333	156	158	167	148	173	102	27	5
Gjennom borettslag e.l.	26	69	18	12	4	9	8	10	5	2	1
Leies	141	321	85	83	45	30	25	25	19	7	2
Tallet på bosatte											
1	195	195	5	23	21	17	20	47	43	15	4
2	163	326	23	28	19	28	49	101	60	17	1
3	95	285	65	46	50	35	45	30	11	2	1
4	84	336	122	64	55	48	33	9	5	-	-
5	65	325	143	53	46	52	19	9	1	1	1
6 eller flere	30	192	78	37	16	26	15	12	6	1	1

Tabell 19. Husholdninger, familier og personer, etter type husholdning¹. Husholdninger etter type husholdning¹ og tallet på familier i husholdningen/yrkesaktivitet i husholdningen/eieform/tallet på rom i boligen og kjøkken. 3.november 1990

	I alt	En- person- hus- hold- ninger	Flerpersonhusholdninger uten barn			Flerpersonhusholdninger med barn			
			I alt	2 per- soner	3 per- soner eller flere	I alt	1 barn	2 barn	3 barn eller flere
Personer i alt	1659	195	620	290	330	844	340	307	197
Familier i alt	739	195	281	174	107	263	123	91	49
Husholdninger i alt	632	195	236	145	91	201	93	71	37
Tallet på familier i husholdningen									
1 familie	532	195	192	116	76	145	66	54	25
2 familier	94	-	43	29	14	51	24	15	12
3 familier	5	-	1	-	1	4	3	1	-
4 familier eller flere	1	-	-	-	-	1	-	1	-
Yrkesaktivitet. Tallet på yrkesaktive i uka									
Husholdning uten yrkesaktive	274	141	100	87	13	33	21	10	2
Husholdning med 1 yrkesaktiv	182	54	72	39	33	56	20	20	16
Heltid ²	148	46	57	28	29	45	18	15	12
Deltid	34	8	15	11	4	11	2	5	4
Husholdning med 2 yrkesaktive	140	-	47	19	28	93	37	38	18
Begge på heltid	84	-	29	13	16	55	23	23	9
En på heltid	53	-	18	6	12	35	13	13	9
Ingen på heltid	3	-	-	-	-	3	1	2	-
Husholdning med 3 yrkesaktive	29	-	14	-	14	15	11	3	1
Alle på heltid	14	-	9	-	9	5	4	1	-
To på heltid	14	-	5	-	5	9	6	2	1
En på heltid	1	-	-	-	-	1	1	-	-
Ingen på heltid	-	-	-	-	-	-	-	-	-
Husholdning med 4 yrkesaktive og over	7	-	3	-	3	4	4	-	-
Eie-/leieform									
Eies i alt	491	139	202	122	80	150	63	55	32
Privat	465	131	193	117	76	141	59	50	32
Gjennom borettslag e.l.	26	8	9	5	4	9	4	5	-
Leies i alt	141	56	34	23	11	51	30	16	5
Som tjenestebolig	53	21	12	10	2	20	8	10	2
For et avgrenset tidsrom	25	12	4	3	1	9	7	1	1
På andre vilkår	63	23	18	10	8	22	15	5	2
Tallet på rom. Kjøkken									
1 rom	27	22	2	1	1	3	2	1	-
Med kjøkken 6 m ² eller større	12	9	1	-	1	2	2	-	-
Med kjøkken mindre enn 6 m ²	12	11	-	-	-	1	-	1	-
Uten kjøkken	3	2	1	1	-	-	-	-	-
2 rom	58	24	19	15	4	15	12	2	1
Med kjøkken 6 m ² eller større	40	12	16	12	4	12	9	2	1
Med kjøkken mindre enn 6 m ²	18	12	3	3	-	3	3	-	-
Uten kjøkken	-	-	-	-	-	-	-	-	-
3 rom	95	38	36	24	12	21	9	3	9
4 rom	205	58	84	54	30	63	27	28	8
5 rom	136	37	51	28	23	48	18	23	7
6 rom	70	13	28	10	18	29	14	6	9
7 rom	24	3	4	4	-	17	9	6	2
8 rom	8	-	6	5	1	2	1	1	-
9 rom eller flere	9	-	6	4	2	3	1	1	1

¹ I denne tabellen er barn (ugifte hjemmeboende) 18 år og over holdt utenfor ved grupperingen av husholdninger etter type. Husholdninger som har barn bare i alderen 18 år og over, er derfor regnet som flerpersonhusholdninger uten barn. ² Heltid er *samt* avtalt/vanlig arbeidstid på 30 timer eller mer i uka (alle arbeidsforhold).

Tabell 20. Husholdninger, familier og personer, etter husholdningsstørrelse/type husholdning. Absolutte tall og prosent. 3. november 1990

	Absolutte tall			Prosent		
	Personer	Familier	Husholdninger	Personer	Familier	Husholdninger
I alt	1659	739	632	100,0	100,0	100,0
Husholdningsstørrelse						
1 person	195	195	195	11,8	26,4	30,9
2 personer	326	192	163	19,7	26,0	25,8
3 personer	285	114	95	17,2	15,4	15,0
4 personer	336	101	84	20,3	13,7	13,3
5 personer eller flere	517	137	95	31,2	18,5	15,0
Husholdningstype						
Énpersonhusholdninger	195	195	195	11,8	26,4	30,9
Alder						
- 24	20	20	20	1,2	2,7	3,2
25 - 34	20	20	20	1,2	2,7	3,2
35 - 44	21	21	21	1,3	2,8	3,3
45 - 69	72	72	72	4,3	9,7	11,4
70 - 79	43	43	43	2,6	5,8	6,8
80 - 84	11	11	11	0,7	1,5	1,7
85 - 89	4	4	4	0,2	0,5	0,6
90 -	4	4	4	0,2	0,5	0,6
Flerpersonhusholdninger uten barn ¹	620	281	236	37,4	38,0	37,3
Alder eldste person						
- 24	2	2	1	0,1	0,3	0,2
25 - 34	10	8	5	0,6	1,1	0,8
35 - 44	23	14	10	1,4	1,9	1,6
45 - 69	410	170	148	24,7	23,0	23,4
70 - 79	116	57	49	7,0	7,7	7,8
80 - 84	29	16	12	1,7	2,2	1,9
85 - 89	14	7	7	0,8	0,9	1,1
90 -	16	7	4	1,0	0,9	0,6
Flerpersonhusholdninger med barn ¹	844	263	201	50,9	35,6	31,8
Alder yngste barn						
0 - 6	436	144	104	26,3	19,5	16,5
7 - 15	285	85	68	17,2	11,5	10,8
16 - 17	123	34	29	7,4	4,6	4,6
Tallet på barn i husholdningen						
1 barn	340	123	93	20,5	16,6	14,7
2 barn	307	91	71	18,5	12,3	11,2
3 barn	159	43	31	9,6	5,8	4,9
4 barn eller flere	38	6	6	2,3	0,8	0,9

¹ I denne tabellen er barn (ugifte hjemmeboende) 18 år og over holdt utenfor ved grupperingen av husholdninger etter type. Husholdninger som har barn bare i alderen 18 år og over, er derfor regnet som flerpersonhusholdninger uten barn.

Tabell 21. Husholdninger etter type husholdning¹ og disponering av personbil/avfallssortering.
3. november 1990

	I alt	Hushold- ninger med barn	Husholdninger uten barn					
			I alt	Alder eldste person				
				-24	25-44	45-69	70-79	80-
I alt	632	201	431	21	56	220	92	42
Disponering av personbil								
1 bil	294	129	165	11	31	89	22	12
2 biler	42	21	21	-	3	16	2	-
3 biler eller flere	4	2	2	-	1	1	-	-
Husholdningen disponerer ikke bil	292	49	243	10	21	114	68	30
Avfallssortering (kildesortering)								
Husholdningen sorterer avfall, i alt	113	52	61	2	6	40	10	3
Papir ²	24	7	17	-	1	9	5	2
Glass ²	17	10	7	1	-	5	-	1
Batterier ²	94	46	48	2	6	32	6	2
Maling, lakk, olje e.l. ²	13	6	7	1	-	6	-	-
Annet avfall ²	17	8	9	-	1	4	3	1
Husholdningen sorterer ikke avfall	519	149	370	19	50	180	82	39

¹ I denne tabellen er barn (ugifte hjemmeboende) 18 år og over holdt utenfor ved grupperingen av husholdninger etter type. Husholdninger som har barn bare i alderen 18 år og over, er derfor regnet som husholdninger uten barn. ² Noen husholdninger sorterer flere typer avfall. Derfor blir summen av husholdninger etter avfallstype større enn tallet på husholdninger som sorterer avfall i alt.

Tabell 22. Familier i privathusholdninger etter familietype. Personer etter alder og familietype.
3. november 1990

Alder	I alt	Enslig	Ektepar uten ugifte barn	Ektepar med ugifte barn	Mor med barn	Far med barn
Familier						
I alt	739	312	99	206	107	15
Personer						
I alt	1659	312	198	846	268	35
0 - 4	92	1	-	43	47	1
5 - 9	91	1	-	60	26	4
10 - 14	91	2	-	71	15	3
15 - 19	162	4	-	123	33	2
20 - 24	127	24	-	80	20	3
25 - 29	124	19	3	60	39	3
30 - 34	106	28	3	56	14	5
35 - 39	101	20	1	64	14	2
40 - 44	114	21	2	74	14	3
45 - 49	92	13	5	62	11	1
50 - 54	93	14	16	53	8	2
55 - 59	88	24	16	41	6	1
60 - 64	98	26	41	22	6	3
65 - 69	110	32	52	24	2	-
70 - 74	86	41	34	7	2	2
75 - 79	40	16	16	5	3	-
80 - 84	25	15	5	1	4	-
85 - 89	11	4	4	-	3	-
90 -	8	7	-	-	1	-

Tabell 23. Hovedtall for par og personer i par. 3. november 1990

	I alt	Gifte		Samboende		
		I alt	Uten barn ¹	Med barn ¹	I alt	Uten barn ¹
Par						
I alt						
Tallet på barn i husholdningen¹						
0						
1						
2						
3						
4						
5 og over						
Parets yrkesaktivitet i uka						
27. oktober - 2. november 1990						
Ingen yrkesaktiv						
En yrkesaktiv						
Begge yrkesaktive						
Personer						
I alt						
Alder						
0 - 19						
20 - 29						
30 - 39						
40 - 49						
50 - 59						
60 - 69						
70 -						
Høyeste utdanning						
Barne- og ungdomsskolenivå						
Gymnasnivå						
Universitets- og høgskolenivå						
Uoppgitt, ingen utdanning eller utdanning på førskolenivå						

Tallene i denne tabellen er ikke ferdige. Tabellen vil bli utarbeidet seinere, og kan fås ved å vende seg til Statistisk sentralbyrå, Folketellingskontoret.

¹ I denne tabellen er barn (ugifte hjemmeboende) 18 år og over holdt utenfor ved grupperingen av par. Par som har barn bare i alderen 18 år og over, er derfor regnet som par uten barn.

Tabell 24. Barn 0-17 år etter alder, familietype og mors/fars yrkesaktivitet i uka 27. oktober - 2. november 1990

Alder	I alt	Ektepar med barn			Mor med barn		Far med barn	
		Ingen av foreldrene yrkesaktive	En av foreldrene yrkesaktiv	Begge foreldrene yrkesaktive	Mor ikke yrkesaktiv	Mor yrkesaktiv	Far ikke yrkesaktiv	Far yrkesaktiv
I alt ¹	352	19	84	138	45	58	2	6
0	19	-	2	7	6	4	-	-
1	21	1	3	4	2	11	-	-
2	15	-	4	3	5	2	-	1
3	15	-	3	4	5	3	-	-
4	21	1	5	6	3	6	-	-
5	23	-	6	7	3	4	1	2
6	21	-	5	9	5	2	-	-
7	14	-	2	9	1	1	1	-
8	17	2	4	7	1	3	-	-
9	15	-	5	4	2	4	-	-
10	10	1	2	6	-	-	-	1
11	17	-	6	8	-	3	-	-
12	17	3	2	8	1	3	-	-
13	21	2	4	10	2	3	-	-
14	24	-	6	13	2	1	-	2
15	14	-	4	5	3	2	-	-
16	37	5	14	10	3	5	-	-
17	31	4	7	18	1	1	-	-

¹ Barn 0-17 år i alt er ikke det samme som personer 0-17 år i alt. Se tekstdelen, pkt. 4.1.

Tabell 25. Personer 67 år og over. Alder, tallet på personer i husholdningen, husholdningstype og indikatorer for boligstandard. 3. november 1990

	I alt	67 - 69 år		70 - 79 år		80 - 89 år		90 år og over	
		Bor alene	Bor med flere	Bor alene	Bor med flere	Bor alene	Bor med flere	Bor alene	Bor med flere
I alt	234	11	48	43	84	15	23	4	6
I felleshusholdning	5	-	-	-	1	-	2	-	2
I privathusholdning i alt	229	11	48	43	83	15	21	4	4
Hustype									
Frittliggende enebolig eller våningshus tilknyttet gårdsdrift	203	11	45	36	76	12	15	4	4
Småhus	16	-	3	3	5	-	5	-	-
Blokk, leiegård, forretningsbygg, bygg for felleshusholdning e.l.	10	-	-	4	2	3	1	-	-
Tallet på rom. Kjøkken									
1 - 2 rom	42	2	4	13	14	4	4	1	-
Med kjøkken	42	2	4	13	14	4	4	1	-
Uten kjøkken	-	-	-	-	-	-	-	-	-
3 - 4 rom	119	7	25	19	47	9	7	2	3
5 rom eller flere	68	2	19	11	22	2	10	1	1
Byggeår									
- 1900	-	-	-	-	-	-	-	-	-
1901 - 1960	167	10	31	32	62	11	15	4	2
1961 - 1990	62	1	17	11	21	4	6	-	2
Oppvarmingskilder									
En kilde, i alt	81	5	18	16	29	8	5	-	-
Sentralvarme, elektriske ovner, varmekabler e.l.	48	2	12	12	13	6	3	-	-
Ovner for flytende brensel	14	1	2	2	5	2	2	-	-
Ovner for fast brensel	19	2	4	2	11	-	-	-	-
To eller flere kilder, i alt	148	6	30	27	54	7	16	4	4
Sentralvarme og én eller flere andre kilder	7	-	-	1	5	-	1	-	-
Andre kombinasjoner	141	6	30	26	49	7	15	4	4
Sanitærforhold									
Har både bad og WC	213	10	45	40	78	12	20	4	4
Har WC, men ikke bad	4	-	2	1	-	1	-	-	-
Har bad, men ikke WC	6	-	1	2	1	1	1	-	-
Har verken bad eller WC	6	1	-	-	4	1	-	-	-
Etasjeplassering. Heis									
Boliger med beboelsesrom i én etasje i alt	168	9	34	35	60	11	12	4	3
1. etasje, kjelleretasje eller underetasje	153	9	32	30	54	11	10	4	3
2. etasje eller høyere	15	-	2	5	6	-	2	-	-
I hus med heis	-	-	-	-	-	-	-	-	-
I hus uten heis	15	-	2	5	6	-	2	-	-
Boliger med beboelsesrom i flere etasjer	61	2	14	8	23	4	9	-	1
Plan i boligen									
Boliger med kjøkken, bad, WC og minst ett beboelsesrom på ett plan	207	10	44	38	75	12	20	4	4
Eie-/leieform									
Eies i alt	194	10	42	34	73	12	17	3	3
Privat	183	10	39	32	70	11	16	3	2
Gjennom borettslag e.l.	11	-	3	2	3	1	1	-	1
Leies	35	1	6	9	10	3	4	1	1

Tabell 26. Folkemengde etter alder, kjønn og type bostedsstrøk/grunnkrets. 3. november 1990

	I alt	Alder										
		0-6	7-15	16-19	20-24	25-29	30-49	50-59	60-66	67-69	70-79	80-
Kommunen	1664	136	152	148	127	124	413	181	149	59	127	48
Menn	859	65	78	76	69	61	231	94	81	30	56	18
Kvinner	805	71	74	72	58	63	182	87	68	29	71	30
Type bostedsstrøk og kjønn												
Tettbygde strøk	716	55	65	68	58	56	189	77	60	19	52	17
Menn	343	23	32	30	26	29	98	38	31	11	21	4
Kvinner	373	32	33	38	32	27	91	39	29	8	31	13
8551 Øksfjord	716	55	65	68	58	56	189	77	60	19	52	17
Menn	343	23	32	30	26	29	98	38	31	11	21	4
Kvinner	373	32	33	38	32	27	91	39	29	8	31	13
Spredbygde strøk	947	81	87	80	69	68	223	104	89	40	75	31
Menn	515	42	46	46	43	32	132	56	50	19	35	14
Kvinner	432	39	41	34	26	36	91	48	39	21	40	17
Uoppgitt	1	-	-	-	-	-	1	-	-	-	-	-
Grunnkrets og kjønn												
01 Loppa	1664	136	152	148	127	124	413	181	149	59	127	48
Menn	859	65	78	76	69	61	231	94	81	30	56	18
Kvinner	805	71	74	72	58	63	182	87	68	29	71	30
0101 Øksefjord	756	58	73	73	60	58	197	81	63	21	55	17
Menn	366	24	37	34	27	31	102	38	33	13	23	4
Kvinner	390	34	36	39	33	27	95	43	30	8	32	13
0102 Øksefjord østre	34	1	6	1	1	1	11	2	7	1	2	1
Menn	23	1	6	-	-	1	7	1	5	-	1	1
Kvinner	11	-	-	1	1	-	4	1	2	1	1	-
0103 Øksefjordbotn	65	6	4	5	5	5	9	10	6	6	5	4
Menn	39	3	3	3	4	2	4	7	3	3	3	4
Kvinner	26	3	1	2	1	3	5	3	3	3	2	-
0104 Øksefjord vestre	24	3	2	1	1	3	5	4	3	-	2	-
Menn	18	2	2	1	1	2	3	3	2	-	2	-
Kvinner	6	1	-	-	-	1	2	1	1	-	-	-
0105 Nuvsvåg	274	31	26	24	22	16	76	25	18	11	16	9
Menn	138	15	11	15	10	7	44	15	7	6	7	1
Kvinner	136	16	15	9	12	9	32	10	11	5	9	8
0106 Bergsfjorden	152	12	10	15	14	11	37	16	19	5	9	4
Menn	84	9	5	8	9	5	21	10	13	1	3	-
Kvinner	68	3	5	7	5	6	16	6	6	4	6	4
0108 Langfjorden	143	15	16	10	14	13	37	12	12	6	6	2
Menn	75	6	6	6	10	4	23	5	9	2	2	2
Kvinner	68	9	10	4	4	9	14	7	3	4	4	-
0109 Sandland	145	10	14	16	7	15	29	21	9	3	17	4
Menn	77	5	7	8	7	8	17	9	5	2	7	2
Kvinner	68	5	7	8	-	7	12	12	4	1	10	2
0110 Loppa	21	-	-	-	-	-	6	2	2	-	5	1
Menn	12	-	-	-	-	-	5	1	-	-	4	1
Kvinner	9	-	-	-	-	-	1	1	2	-	1	-
0111 Skavnakk	34	-	1	2	3	2	4	5	6	4	3	4
Menn	17	-	1	-	1	1	3	3	2	2	2	2
Kvinner	17	-	-	2	2	1	1	2	4	2	1	2
0112 Brynilen	16	-	-	1	-	-	2	3	4	2	3	1
Menn	10	-	-	1	-	-	2	2	2	1	1	1
Kvinner	6	-	-	-	-	-	-	1	2	1	2	-
Uoppgitt	-	-	-	-	-	-	-	-	-	-	-	-

Tabell 27. Yrkesaktive 16 år og over, etter næring, kjønn og type bostedsstrøk/grunnkrets. 3. november 1989 - 2. november 1990

	I alt	Jord- bruk, skog- bruk, fiske og fangst	Oljeut- vinning og berg- verks- drift	Industri	Kraft- og vann- for- syning	Bygge- og anleggs- virksom- het	Vare- handel, hotell- og restau- rant- virk- somhet	Transport, lagring, post- og telekom- munika- sjoner	Bank-, finans- og forsikrings- virksomhet, eiendoms- drift og forretnings- messig tjeneste- tying	Offent- lig, sosial og privat tjeneste- tying
Kommunen	724	152	23	47	4	55	96	68	14	265
Menn	414	137	23	35	4	46	36	44	7	82
Kvinner	310	15	-	12	-	9	60	24	7	183
Type bostedsstrøk og kjønn										
Tettbygde strøk	354	23	18	20	3	24	62	38	13	153
Menn	180	23	18	15	3	23	22	26	6	44
Kvinner	174	-	-	5	-	1	40	12	7	109
8551 Øksfjord	354	23	18	20	3	24	62	38	13	153
Menn	180	23	18	15	3	23	22	26	6	44
Kvinner	174	-	-	5	-	1	40	12	7	109
Spredtbygde strøk	369	129	5	27	1	31	34	30	1	111
Menn	233	114	5	20	1	23	14	18	1	37
Kvinner	136	15	-	7	-	8	20	12	-	74
Uoppgitt	1	-	-	-	-	-	-	-	-	1
Grunnkrets og kjønn										
01 Loppa	724	152	23	47	4	55	96	68	14	265
Menn	414	137	23	35	4	46	36	44	7	82
Kvinner	310	15	-	12	-	9	60	24	7	183
0101 Øksefjord	364	25	18	21	3	28	62	41	13	153
Menn	189	25	18	16	3	26	22	29	6	44
Kvinner	175	-	-	5	-	2	40	12	7	109
0102 Øksefjord østre	12	4	-	1	-	-	3	-	-	4
Menn	6	4	-	-	-	-	-	-	-	2
Kvinner	6	-	-	1	-	-	3	-	-	2
0103 Øksefjordbotn	19	3	-	3	-	5	-	-	-	8
Menn	13	3	-	2	-	4	-	-	-	4
Kvinner	6	-	-	1	-	1	-	-	-	4
0104 Øksefjord vestre	12	7	-	-	-	1	-	-	-	4
Menn	8	7	-	-	-	-	-	-	-	1
Kvinner	4	-	-	-	-	1	-	-	-	3
0105 Nuvsvåg	112	28	5	9	-	9	6	15	-	40
Menn	65	26	5	7	-	6	1	8	-	12
Kvinner	47	2	-	2	-	3	5	7	-	28
0106 Bergsfjorden	57	20	-	9	1	3	5	3	-	16
Menn	41	19	-	8	1	2	3	1	-	7
Kvinner	16	1	-	1	-	1	2	2	-	9
0108 Langfjorden	67	34	-	-	-	6	4	4	-	19
Menn	45	28	-	-	-	5	3	2	-	7
Kvinner	22	6	-	-	-	1	1	2	-	12
0109 Sandland	55	21	-	3	-	3	10	3	-	15
Menn	29	16	-	1	-	3	4	2	-	3
Kvinner	26	5	-	2	-	-	6	1	-	12
0110 Loppa	8	2	-	1	-	-	3	-	-	2
Menn	5	2	-	1	-	-	1	-	-	1
Kvinner	3	-	-	-	-	-	2	-	-	1
0111 Skavnakk	13	6	-	-	-	-	3	-	1	3
Menn	8	5	-	-	-	-	2	-	1	-
Kvinner	5	1	-	-	-	-	1	-	-	3
0112 Brynilen	5	2	-	-	-	-	-	2	-	1
Menn	5	2	-	-	-	-	-	2	-	1
Uoppgitt	-	-	-	-	-	-	-	-	-	-

Tabell 28. Privathusholdninger. Utvalgte kjennetegn for boligstandard, og disponering av personbil. Bostedsstrøk/grunnkrets. 3. november 1990

	Alle privat- hushold- ninger	Boligen har både bad og WC	Kjøkken 6 m ² og over	Boligen bygget etter 1960	Hushold- ningen eier boligen	Hushold- ningen dispo- nerer bil	Bolig- rommene er på ett plan	Boligen ligger i 2. et. eller høyere og huset har ikke heis
Kommunen	632	606	560	291	491	340	583	57
Type bostedsstrøk								
Tettbygde strøk	269	262	238	133	198	166	249	36
8551 Øksefjord	269	262	238	133	198	166	249	36
Spredtbygde strøk	362	343	322	157	292	173	333	21
Uoppgitt	1	1	-	1	1	1	1	-
Grunnkrets								
01 Loppa	632	606	560	291	491	340	583	57
0101 Øksefjord	280	273	248	137	207	170	259	37
0102 Øksefjord østre	14	13	13	9	13	10	13	-
0103 Øksefjordbotn	28	28	25	12	27	13	27	1
0104 Øksefjord vestre	9	9	9	6	8	4	9	2
0105 Nuvsvåg	95	89	85	46	75	51	89	7
0106 Bergsfjorden	65	64	58	24	54	29	62	6
0108 Langfjorden	49	49	42	21	34	25	45	-
0109 Sandland	54	51	45	28	39	27	50	3
0110 Loppa	12	11	12	2	11	5	11	-
0111 Skavnakk	16	13	14	4	14	4	13	1
0112 Brynilen	10	6	9	2	9	2	5	-
Uoppgitt	-	-	-	-	-	-	-	-

2014 LOPPA

- 207 Grunnkretsnummer
- Kommunegrense
- Grense for delområde og grunnkrets

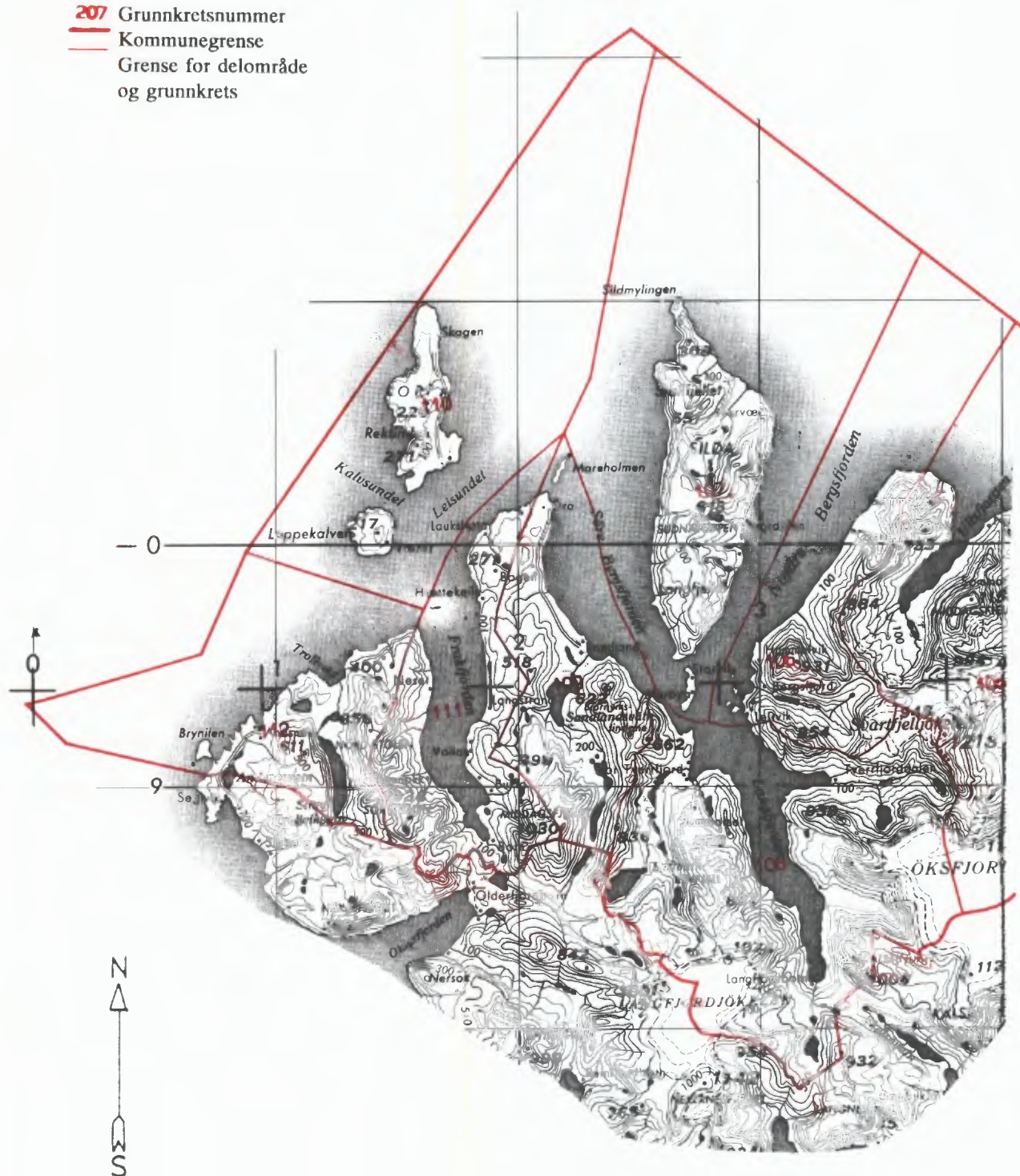

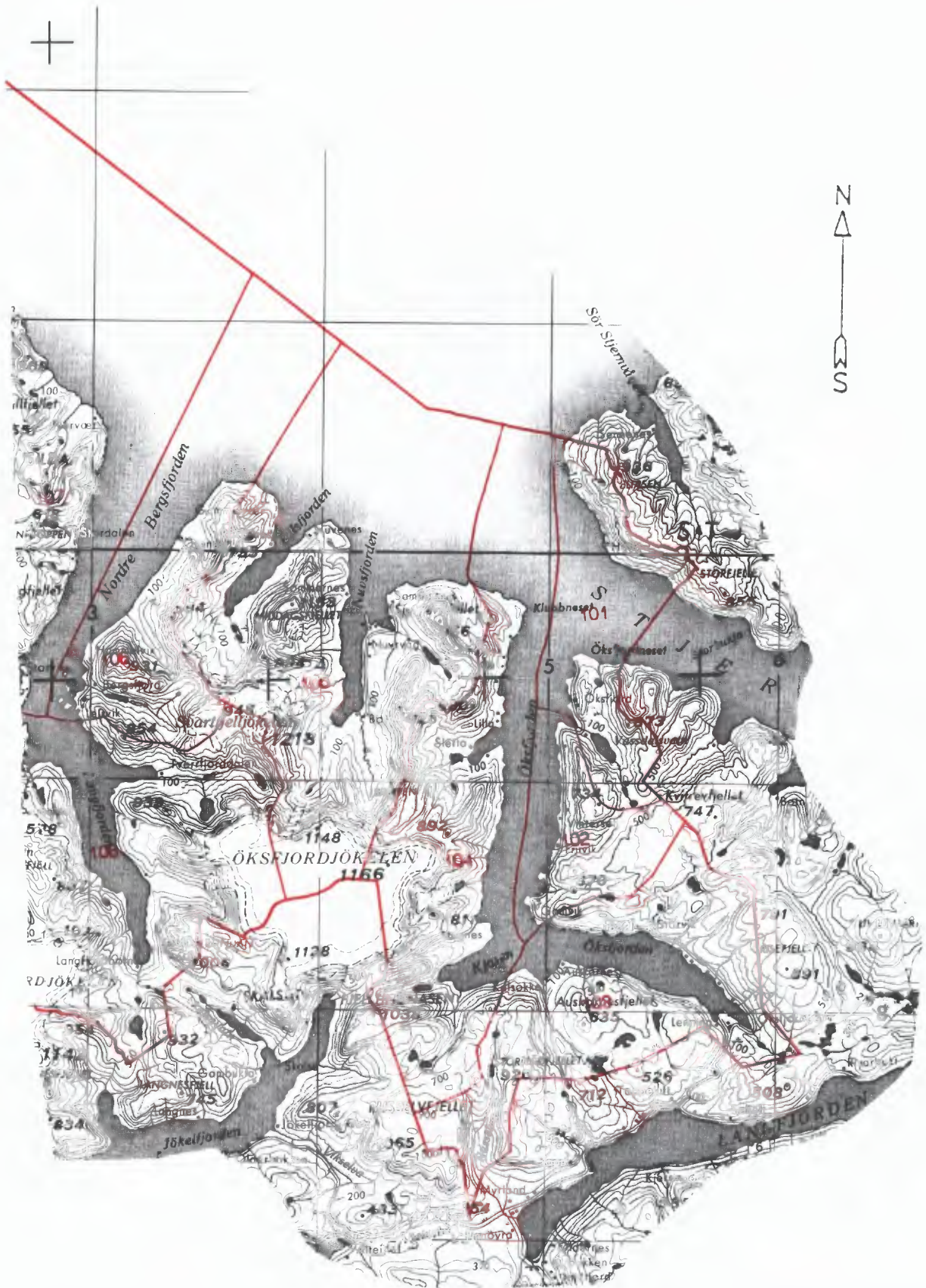

Avgrensning av Øksfjord tettsted



Kartgrunnlag M ca. 1:50 000
Tillatelsenr. 74/91 Statens Kartverk



FoB 90

Folke- og
boligtelling 1990
gjennomføres av
Statistisk sentralbyrå

Opgavene er undergitt faushetsplikt.
De vil bare bli brukt til å utarbeide statistikk
og vil bli oppbevart på en betryggende måte.

VIKTIG:
Bruk helst
blyant eller
blå/svart kulepenn

Slik:

Ikke slik:



1 Hvem bor du sammen med i leiligheten?
Rettleddningen beskriver hva vi mener med
en leilighet. Sett flere kryss hvis nødvendig.

- | | |
|---------------------------------------|---|
| <input type="checkbox"/> Ingen | <input type="checkbox"/> Søsken |
| <input type="checkbox"/> Ektefelle | <input type="checkbox"/> Svigerforeldre,
svigerinne,
svoger,
svigerbarn,
tante, onkel,
niese, nevø |
| <input type="checkbox"/> Samboer | <input type="checkbox"/> Besteforeldre,
barnebarn |
| <input type="checkbox"/> Datter, sønn | <input type="checkbox"/> Andre personer |
| <input type="checkbox"/> Mor, far | |

**2 Hadde du inntektsgivende arbeid i minst
100 timer i året fra 3. nov. 1989 til
2. nov. 1990?**

Arbeid som ulønnet familiemedlem i
familiebedrift regnes også som inntekts-
givende arbeid (f.eks. butikk, gårdsbruk).

- Ja Nei

! Svarte du nei her, skal du ikke
fylle ut resten av denne siden.

**3 Hvor mange måneder hadde du
heltids- og/eller deltidsarbeid i
året fra 3. nov. 1989 til 2. nov. 1990?**
Se rettleddningen.

Heltid: måneder

Deltid: måneder

**4 Oppgi navn og adresse på det arbeids-
stedet (bedriften) der du hadde inntekts-
givende arbeid lengst tid i året fra
3. nov. 1989 til 2. nov. 1990.**

Med bedrift menes fabrikk, butikk,
gårdsbruk, ligningskontor e.l.

Navn:

Gate/vei:

Poststed:

**5 Beskriv virksomheten på dette arbeids-
stedet så nøyaktig som mulig.**

Skriv f.eks. produksjon av møbler, salg
av biler, bokhandel, jordbruk, utleie av
maskiner, arkitektvirksomhet e.l.

Virksomhet:

.

**6 Hvilket yrke (tittel) hadde du på dette
arbeidsstedet?**

Skriv f.eks. hjemmehjelp, rørlegger, frisør,
sykepleier, rengjøringshjelp, kokk, plate-
arbeider, salgskonsulent, førskolelærer e.l.

Yrke:

**7 På hvilken måte er/var du knyttet til
arbeidsstedet du oppgav i spørsmål 4?**

- Som fast eller midlertidig ansatt
- Som selvstendig næringsdrivende (eier)
- Som familiemedlem uten fast lønn
i familiebedrift

**8 Hadde du inntektsgivende arbeid i uken
27. okt. - 2. nov. 1990?**
Se rettleddningen.

- Ja Nei

! Svarte du nei her, skal du ikke
fylle ut resten av denne siden.

**9 Hva er din vanlige/avtalte
ukentlige arbeidstid?**

- | | |
|--------------------------------------|--|
| <input type="checkbox"/> 1-9 timer | <input type="checkbox"/> 30-34 timer |
| <input type="checkbox"/> 10-19 timer | <input type="checkbox"/> 35-39 timer |
| <input type="checkbox"/> 20-29 timer | <input type="checkbox"/> 40 timer eller
mer |

**10 Hvor mange timer inntektsgivende arbeid
utførte du i uken 27. okt. - 2. nov.?**

- | | |
|--------------------------------------|--|
| <input type="checkbox"/> 1-9 timer | <input type="checkbox"/> 35-39 timer |
| <input type="checkbox"/> 10-19 timer | <input type="checkbox"/> 40 timer eller
mer |
| <input type="checkbox"/> 20-29 timer | <input type="checkbox"/> Ingen, jeg
arbeidet ikke
denne uken |
| <input type="checkbox"/> 30-34 timer | |

! Arbeidet du ikke denne uken, skal du
ikke fylle ut resten av denne siden.

**11 Hvor møtte du på arbeid i uken
27. okt. - 2. nov.?** Se rettleddningen.

- Jeg møtte fast på samme arbeidssted/
adresse som jeg førte opp i spørsmål 4
- Jeg møtte fast på annet sted.
Oppgi adresse

Kommune:

Gate/vei:

Poststed:

- Jeg møtte på forskjellige steder
denne uken

! Møtte du på forskjellige steder denne uken,
skal du ikke fylle ut resten av denne siden.

**12 Hvor mange ganger reiste eller gikk du
fra hjemstedet til arbeidsstedet i uken
27. okt. - 2. nov.?**

Med hjemsted menes adressen i navne-
feltet øverst på skjemaet.

- | | |
|--|--|
| <input type="checkbox"/> Ingen, jeg er
bosatt på
arbeidsstedet
(arbeider
hjemme) | <input type="checkbox"/> 1 gang |
| <input type="checkbox"/> Ingen, jeg var
ikke på hjem-
stedet denne uken | <input type="checkbox"/> 2-3 ganger |
| <input type="checkbox"/> Ingen, jeg var
ikke på hjem-
stedet denne uken | <input type="checkbox"/> 4 ganger eller
flere |

! Reiste du ikke denne uken, skal du
ikke fylle ut resten av denne siden.

**13 Hvor lang tid brukte du vanligvis
fra hjemstedet til arbeidsstedet
(én vei) i uken 27. okt. - 2. nov.?**

- | | |
|---------------------------------------|--|
| <input type="checkbox"/> Under 15 min | <input type="checkbox"/> 45-59 min |
| <input type="checkbox"/> 15-29 min | <input type="checkbox"/> 60-89 min |
| <input type="checkbox"/> 30-44 min | <input type="checkbox"/> 90 min eller
mer |

**14 Hvilke transportmidler brukte du vanligvis
fra hjemstedet til arbeidsstedet (én vei)
i uken 27. okt. - 2. nov.?**
Sett flere kryss hvis nødvendig.

- | | |
|---|---|
| <input type="checkbox"/> Bil | <input type="checkbox"/> Båt |
| <input type="checkbox"/> Buss | <input type="checkbox"/> Brukte sykkel,
gikk i mer enn
10 min |
| <input type="checkbox"/> Tog, trikk, T-bane | <input type="checkbox"/> Annet |

VIKTIG:

Bruk helst blyant eller blå/svart kulepenn



Slik:

Ikke slik:

Spørsmålene på denne siden gjelder leiligheten der oppgavegiveren er registrert bosatt 3. november 1990 ifølge Folkeregisteret, se adressen i navnefeltet på den andre siden.

1 Har andre som bor i leiligheten mottatt boligskjema? Ja Nei

Dersom det er mottatt ett boligskjema i leiligheten, fylles det ut og sendes tilbake i svarkonvolutt sammen med alle personskjemaene.

Dersom flere i leiligheten har fått boligskjema, er det bare nødvendig å svare på spørsmålene om boligen (leiligheten) på ett av dem. For hver leilighet skal det nyttes bare en svarkonvolutt. Send derfor alle skjemaene fra de bosatte i leiligheten tilbake i den samme svarkonvolutt.

2 Hvor mange rom på 6 m² eller mer er det i leiligheten? Ta ikke med kjøkken, gang, bad o.l.

- 1 2 3 4 5
 6 7 8 9 eller flere

3 Hvor stor er leiligheten målt i kvadratmeter? Regn med alle rom til boligformål, også kjøkken, gang, bad o.l.

- Under 50 m² 100-129 m²
 50-59 m² 130-149 m²
 60-79 m² 150-199 m²
 80-99 m² 200 m² eller mer

4 Hvor stort kjøkken er det i leiligheten?

- 6 m² eller større Det er ikke kjøkken i leiligheten
 Mindre enn 6 m²

5 Er det bad eller dusj inne i leiligheten?

- Ja Nei

6 Er det vannklosett inne i leiligheten?

- Ja Nei

7 Hva slags oppvarmingskilder er det i leiligheten?

- Sentralvarme (radiatorer e.l.) Ovner for flytende brensel (olje, parafin e.l.)
 Elektriske ovner, varmekabler e.l. Ovner for fast brensel (ved, koks e.l.)

8 Har leiligheten kjøkken, bad/dusj, wc og minst ett beboelsesrom i samme etasje?

- Ja Nei

9 Hvilken etasje ligger leiligheten i? Sett flere kryss hvis leiligheten har beboelsesrom i flere etasjer.

- Kjelleretasje Underetasje
 1. 2. 3. 4. 5. eller høyere

10 Hva slags eie-/leieforhold er det til leiligheten? Sett bare ett kryss.

- Jeg/vi eier den gjennom et borettslag eller boligaksjeselskap
 Jeg/vi eier den alene eller sammen med andre
 Jeg/vi leier den gjennom arbeid (tjenestebolig)
 Jeg/vi leier den for et avgrenset tidsrom
 Jeg/vi leier den på andre vilkår

11 Hvor mange personbiler disponerer de som bor i leiligheten?

- Ingen 1 2 3 eller flere

12 Sorterer husholdningen til vanlig avfallet sitt? Sett bare kryss for avfallstyper som blir levert/hentet etter at de er sortert ut.

- Ingen særskilt sortering. Praktisk vanskelig, mangler tilbud e.l.
 Papir Maling, lakk, olje e.l.
 Glass Annet avfall
 Batterier

13 Hva slags hus ligger leiligheten i? Se rettleidingen.

- Frittliggende enebolig eller våningshus tilknyttet gårdsdrift
 Hus i kjede, rekkehus, terrassehus eller vertikaldelt tomannsbolig
 Horisontaldelt tomannsbolig eller annet boligbygg med mindre enn 3 etasjer
 Blokk, leiegård eller annet boligbygg med 3 etasjer eller mer
 Forretningsbygg, pensjonat, aldershjem, militærforlegning eller annet bygg for felleshusholdning

14 Er det heis i huset?

- Ja Nei

15 Hvor mange leiligheter er det i huset?

- 1 2 3 4 5
 6 7 8 9 eller flere

16 Når ble huset bygd? (opprinnelig byggeår)

- 1900 eller før 1946 - 1960
 1901 - 1920 1961 - 1970
 1921 - 1940 1971 - 1980
 1941 - 1945 1981 - 1990

Pris kr 50,00

Publikasjonen utgis i kommisjon hos Universitetsforlaget, Oslo, og er til salgs hos alle bokhandlere.

ISBN 82-537-3079-9