

1845 SØRFOLD



Folke- og boligtelling 1990

Sørfold

**FOLKE- OG BOLIGTELLING
1990**

KOMMUNEHEFTE

1845 SØRFOLD

STATISTISK SENTRALBYRÅ
OSLO-KONGSVINGER 1991

ISBN 82-537-3111-6

EMNEGRUPPE
31 Folketellinger

ANDRE EMNEORD
Arbeidstid
Befolkning
Boliger
Grunnkretser
Husholdninger
Sysselsetting
Yrkesaktive

Forord

Hovedformålet med Folke- og bolig telling 1990 er å gi et bilde av befolkningen og levekårene i det norske samfunnet.

Et annet viktig formål er å gi statistikk for mindre geografiske områder som kommuner og deler av kommuner. For å dekke dette formålet gir Statistisk sentralbyrå ut et statistisk hefte for hver kommune.

Når kommuneheftene for alle kommuner i et fylke er publisert, vil det bli laget et fylkessammendrag med tabeller som svarer til dem som finnes i kommuneheftene. Når alle kommunene i landet har fått sine hefter, vil det også bli laget et sammendrag for hele landet.

Innen utgangen av 1992 vil en endelig folketellingsfil være etablert, og det blir utarbeidet et hefte som dokumenterer folketellingsprosjektet.

Resultatene fra FoB90 vil i tillegg være tilgjengelig i databaser i SSB, bl.a. Regionalstatistisk database. Det er videre planer om en spredning av folketellingsdata i tilknytning til publisering av annen statistikk fra SSB. Resultatene vil også kunne leveres på maskinlesbar form. For brukere som ønsker ytterligere bearbeiding av materialet, vil SSB utføre dette mot kostnadsdekning.

Oslo/Kongsvinger, 19. august 1991

Svein Longva

Jan Furseth

Innhold

	Side
Tabellregister	6
Figurdel	7
Tekstdel	
1. Formål	8
2. Opplegg og gjennomføring	8
2.1. Statistikkens omfang	8
2.2. Grunnlag for statistikken	8
2.3. Datainnsamling	8
3. Feilkilder og usikkerhet ved resultatene	8
4. Enheter, geografiske nivåer og kjennemerker	9
4.1. Enheter	9
4.2. Geografiske nivåer	10
4.3. Kjennemerker	11
4.3.1. Personkjennemerker	11
4.3.2. Boligkjennemerker	14
4.3.3. Husholdningskjennemerker	15
5. Merknader til tabellene	16
Tabelldel	17
Vedlegg	
Kart over grunnkretser	
Kart over tettsteder	
Personskjema	
Boligskjema	

Standardtegn i tabeller

- Null
- 0,0 Mindre enn 0,5 av den brukte enheten

Tabellregister

	Side
1. Folkemengde ved folketellingene 1875 - 1990, etter kommunegrensene pr. 3. november 1990	17
2. Folkemengde etter kjønn, ekteskapelig status og alder. 3. november 1990	17
3. Hovedtall for utdanning. Personer 16-66 år etter yrkesaktivitet, arbeidstid i året, kjønn og utdanning. 3. november 1989 - 2. november 1990	18
4. Personer 16 år og over. Hovedtall for yrkesaktivitet i året 3. november 1989 - 2. november 1990 .	19
5. Hovedtall for yrkesaktive i året 3. november 1989 - 2. november 1990	20
6. Yrkesaktive 16 år og over, etter alder og næring/yrkesfelt. 3. november 1989 - 2. november 1990 .	21
7. Yrkesaktive 16 år og over, etter kjønn, arbeidstid i året og næring/yrkesfelt. 3. november 1989 - 2. november 1990	22
8. Hovedtall for yrkesaktive i uka 27. oktober - 2. november 1990, etter vanlig/avtalt arbeidstid	24
9. Yrkesaktive 16 år og over i uka 27. oktober - 2. november 1990, etter kjønn, vanlig/avtalt arbeidstid og næring/yrkesfelt	25
10. Yrkesaktive 16 år og over med fast oppmøteplass på arbeid i uka 27. oktober - 2. november 1990, etter tallet på arbeidsreiser, reisetid og yrkesfelt/oppmøteplass	26
11. Yrkesaktive 16 år og over med fast arbeidsreise i uka 27. oktober - 2. november 1990, etter reisemåte, oppmøteplass, tallet på arbeidsreiser, reisetid og etter reisemåte, kjønn og alder	27
12. Boliger og bosatte. Hustype, tallet på rom, kjøkken. 3. november 1990	28
13. Boliger, rom og bosatte, etter hustype. 3. november 1990	28
14. Boliger etter eieform og areal. Rom og bosatte, etter eieform. 3. november 1990	28
15. Boliger etter tallet på rom og tallet på bosatte. 3. november 1990	29
16. Boliger etter husets byggeår og hustype/eieform/oppvarmingskilde. Bosatte og rom, etter husets byggeår. 3. november 1990	29
17. Boliger og bosatte. Sanitærutstyr, størrelse og tilgjengelighet. 3. november 1990	30
18. Boliger etter standardindikatorer. Bosatte etter alder og standardindikatorer. 3. november 1990 . . .	31
19. Husholdninger, familier og personer, etter type husholdning. Husholdninger etter type husholdning og tallet på familier i husholdningen/yrkesaktivitet i husholdningen/eieform/tallet på rom i boligen og kjøkken. 3. november 1990	32
20. Husholdninger, familier og personer, etter husholdningsstørrelse/type husholdning. Absolutte tall og prosent. 3. november 1990	33
21. Husholdninger etter type husholdning og disponering av personbil/avfallssortering. 3. november 1990	34
22. Familier i privathusholdninger etter familietype. Personer etter alder og familietype. 3. november 1990	34
23. Hovedtall for par og personer i par. 3. november 1990	35
24. Barn 0-17 år etter alder, familietype og mors/fars yrkesaktivitet i uka 27. oktober - 2. november 1990	35
25. Personer 67 år og over. Alder, tallet på personer i husholdningen, husholdningstype og indikatorer for boligstandard. 3. november 1990	36
26. Folkemengde etter alder, kjønn og type bostedsstrøk/grunnkrets. 3. november 1990	37
27. Yrkesaktive 16 år og over, etter næring, kjønn og type bostedsstrøk/grunnkrets. 3. november 1989 - 2. november 1990	38
28. Privathusholdninger. Utvalgte kjennetegn for boligstandard, og disponering av personbil. Bostedsstrøk/grunnkrets. 3. november 1990	39

Figur 1. Yrkesaktive 16 år og over, etter næring. Prosent. 1980 og 1990

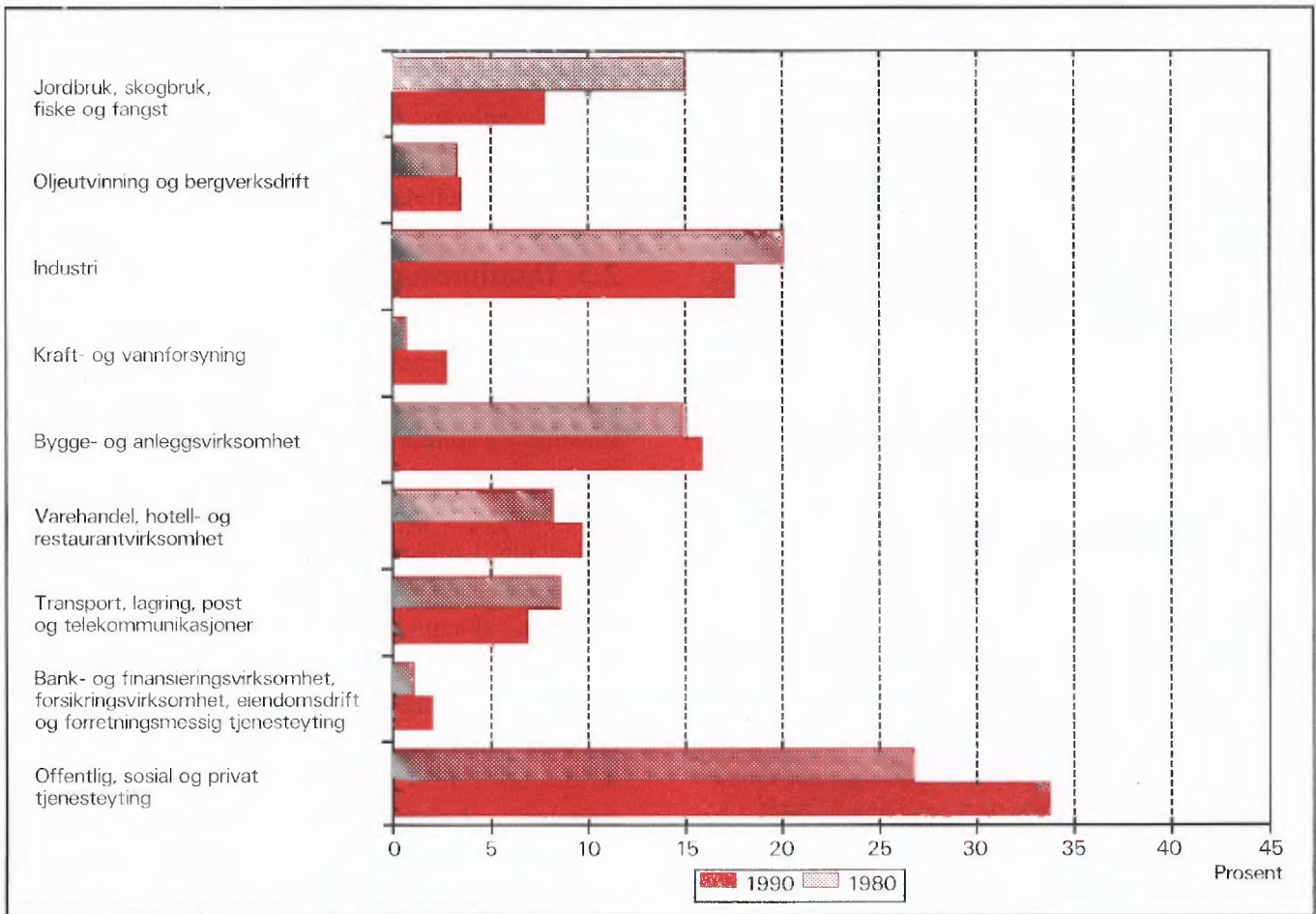

Figur 2. Hovedtall for boligstandard og disponering av bil. Prosent. 1980 og 1990

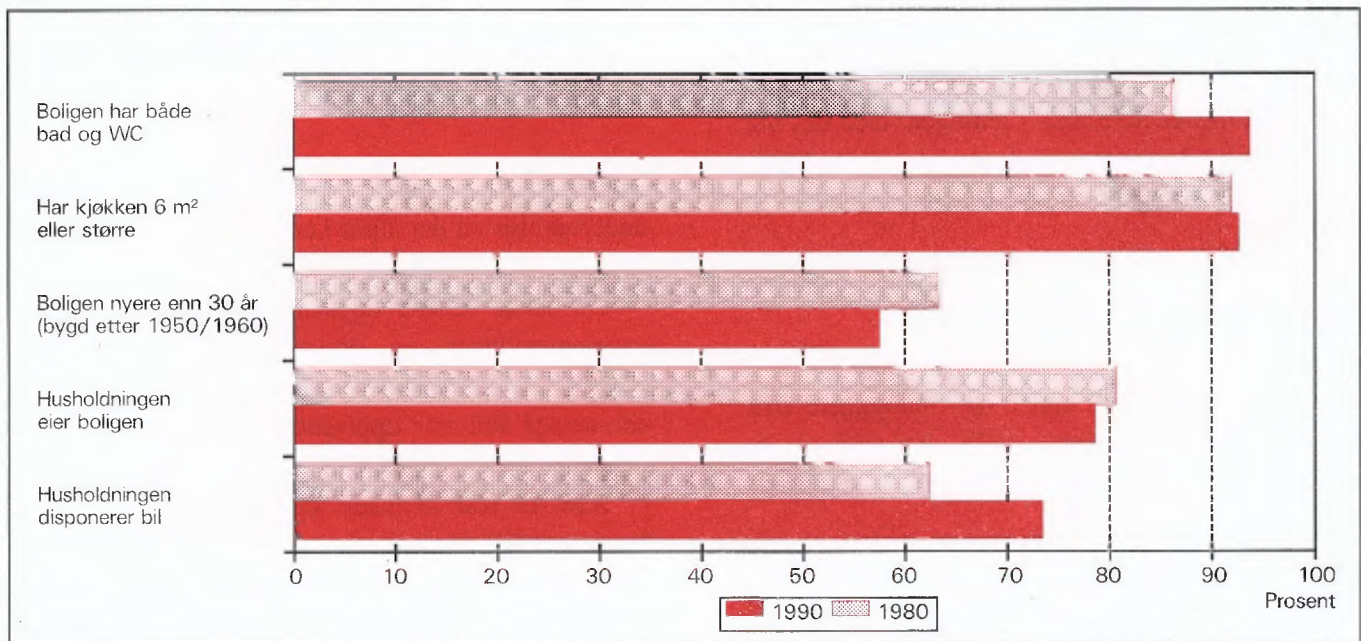

1. Formål

Hovedformålet med Folke- og bolig telling 1990 (FoB90) er å gi et bilde av befolkningen og levekårene i det norske samfunnet. Moderne folketellinger legger stor vekt på å se opplysninger om boliger og boforhold, sysselsetting og yrke, utdannings- og inntektsforhold, arbeidsreiser mv. i sammenheng.

Formålet med denne publikasjonen er å gi en beskrivelse av hver kommune, og av områder som er mindre enn kommune (delområder, kretser, tettsteder).

2. Opplegg og gjennomføring

2.1. Statistikkens omfang

FoB90 omfatter alle personer (også utenlandske statsborgere) som var registrert bosatt i Norge på tellingstidspunktet 3. november 1990, ifølge forskriftene om føringen og ordningen av folkeregistrene.

Boligtellingen har med alle privatboliger der minst én person var registrert bosatt 3. november 1990.

Tellingen omfatter *ikke* boliger som var ubebodd eller som var bebodd av bare midlertidig tilstedeværende (f.eks. ugifte personer som oppholdt seg utenom foreldrehjemmet på grunn av skolegang). Det er heller ikke hentet inn opplysninger om boligen for forpleide i aldershjem, pleiehjem, barnehjem og andre fellesinstitusjoner.

Enheten *hus* er ikke med i tellingen, men det blir gitt enkelte opplysninger om det huset boligen ligger i.

2.2. Grunnlag for statistikken

I kommuner med færre enn 6 000 innbyggere fikk alle personer som var født i 1974 eller tidligere, et personskjema. Den eldste i hver familie fikk i tillegg et boligskjema.

De fleste opplysningene i folke- og bolig tellingen kommer fra disse skjemaene. De øvrige oppgavene kommer fra ulike statistiske og administrative registre. De viktigste registerkjennemerkene er kjønn, alder og andre demografiske kjennetegn og utdanning.

Det er laget et eget informasjonshefte som bl.a. beskriver bakgrunn, metode, faglig innhold og bear-

beidingsopplegg for tellingen. Heftet kan en få ved å henvende seg til SSB, Folketellingskontoret.

I kommuner med 6 000 eller flere innbyggere er grunnlaget for statistikken basert på skjemaopplysninger fra et utvalg av befolkningen 16 år og over. Tellingsopplegget i utvalgs kommunene blir omtalt i heftene for de respektive kommunene, og i det nevnte informasjonsheftet.

2.3. Datainnsamling

Folketellings skjemaene ble sendt i posten direkte til hver enkelt oppgavegiver. Navn og adresse ble påført skjemaet på forhånd på grunnlag av opplysninger fra Det sentrale personregister (DSP).

Alle oppgavegivere fikk et personskjema med rettleiding. I tillegg fikk den eldste i hver familie et boligskjema og en svarkonvolutt.

Utfylte skjema fra alle oppgavegivere i leiligheten/boligen ble sendt samlet tilbake i svarkonvolutten. Der det bodde flere familier i samme bolig, ble det bare brukt én svarkonvolutt og bare ett boligskjema ble fylt ut. Innsamlingsmetoden gav derfor grunnlag for å danne husholdninger (se nedenfor).

Personer som ikke hadde sendt inn folketellingskjema til rett tid, fikk tilsendt inntil to adresserte purringer.

3. Feilkilder og usikkerhet ved resultatene

Under gjennomføring og bearbeiding av en statistisk undersøkelse vil det alltid kunne oppstå feil som kan gi utslag i resultatene.

De fleste feilene oppstår vanligvis under oppgaveinnhentingen og skyldes uriktige svar eller mangelfullt utfylte skjemaer. Under bearbeidingen kan det oppstå feil når opplysninger blir kodet, i vårt tilfelle spesielt opplysningene om næring og yrke.

SSB har ikke kontaktet oppgavegiver dersom det ble funnet feil eller mangler ved utfyllingen. Materialet har imidlertid gjennomgått omfattende maskinelle kontroll- og opprettingsrutiner. For kjennemerker med uoppgitt svar er det beregnet et mest mulig sannsynlig svar på grunnlag av de øvrige opplysninger personen har gitt og ut fra svarene fra andre oppgavegivere.

Kontroll- og opprettingsrutinene vil være nærmere beskrevet i publikasjonen som dokumenterer FoB90-

prosjektet. Publikasjonen vil foreligge i løpet av 1992.

SSB gjennomfører en kvalitetsundersøkelse i samband med folketellingen. Undersøkelsen tar sikte på å kontrollere kvaliteten av husholdningssammensetningen i folketellingen. Videre skal en vurdere eventuelle konsekvenser for statistikken av å nytte regelverket i folkeregisterloven som grunnlag for en geografisk plassering av befolkningen. Resultatene ventes å foreligge i 1992.

4. Enheter, geografiske nivåer og kjennemerker

Når ikke annet er nevnt, gjelder opplysningene situasjonen 3. november 1990.

4.1. Enheter

Person

Tellingen omfatter alle personer som ifølge folkeregisteret er registrert bosatt i Norge på tellingsdagen 3. november 1990. Hvem som skal regnes som bosatt og hvor de skal ha adresse, går fram av forskrifter om føringen og ordningen av folkeregistrene.

Bosatte

Med bosatte menes personer bosatt i privathusholdninger. Tallet på *bosatte i alt* vil derfor være mindre enn tallet på *personer i alt* i kommunen (folkemengde).

Barn

I tabellene 19-21 og 23-24 omfatter begrepet *Barn* ugifte hjemmeboende barn under 18 år som er registrert bosatt i familien til minst en av foreldrene eller andre foresatte. Eldre barn som bor hjemme, er ikke regnet som barn etter denne definisjonen.

Par (ektepar og samboerpar)

Som *Par* regnes gifte par og samboerpar.

Gifte par er ektepar som er registrert bosatt i samme privatbolig, aldershjem, pleiehjem e.l.

Samboerpar er personer som lever sammen i ektekaplignende forhold uten å ha inngått formelt ekteskap.

Begge personene i et par må være registrert bosatt på samme adresse.

Familie

Som familie regner vi:

- ektepar og eventuelle ugifte hjemmeboende barn uansett barnets alder
- mor/far med ugifte hjemmeboende barn uansett barnets alder
- hver enkelt person som ikke hører med i gruppen over (enslig)

Et familienummer inngår som kjennemerke for hver person i Det sentrale personregister. Grupperingen til familie i tellingen er gjort med utgangspunkt i dette familienummeret.

Alle i en familie i tellingen må være registrert bosatt på samme adresse (samme kommune og poststed), og de kan bare inngå i én husholdning. Personer, f.eks. ektefeller, som etter denne regelen er plassert på hvert sitt sted, er ikke gruppert til samme familie i tellingen, selv om de har likt familienummer i Det sentrale personregister.

Barn som har gått ut av familien fordi de har fått egne barn, har meldt flytting og/eller inngått ekteskap, blir aldri regnet til foreldrenes familie på et senere tidspunkt. Når f.eks. et ektepar bor sammen med et skilt barn, danner ektefellene og barnet hver sin familie.

En familie kan aldri bestå av mer enn to generasjoner.

Ugifte søsken som bor sammen i en bolig der ingen av foreldrene er bosatt, blir regnet som hver sin énpersonfamilie.

Personer med ukjent bosted eller familienummer blir regnet som enslige (énpersonfamilier).

I et samboerpar utgjør hver av samboerne sin egen familie sammen med egne barn. Felles barn er med i familien til én av foreldrene.

Husholdning

Til samme husholdning regnes personer som er registrert bosatt i samme bolig. En slik husholdning blir kalt *bolighusholdning*. Husholdninger kan bestå av en eller flere familier. Sammensetningen til bolighusholdninger har hovedsakelig skjedd ut fra innsendingsmåte (felles retur) og opplysninger gitt i tellings skjemaet. Selv om Det sentrale personregister ikke gir oversikt over hvem som bor sammen i den enkelte bolig, er adresseopplysningene i registeret nyttet som et supplement i arbeidet med husholdningene.

I tellingen blir det skilt mellom privat- og felleshusholdning.

Gruppen *Privathusholdning* omfatter personer som er registrert bosatt i samme privatbolig. Siden alle opplysninger om husholdninger i tellingen er knyttet til denne typen, er tallet på husholdninger i alt derfor lik tallet på privathusholdninger.

Til *Felleshusholdning* er regnet beboere (forpleide) som er registrert bosatt i aldershjem, pleiehjem, barnehjem o.l. Tilsatte som er bosatt i/ved felleshusholdningen, er alltid regnet som bosatte i privathusholdning. Det samme gjelder militært personell som er registrert bosatt i forlegningen.

Folketellingen gir ikke statistikk over felleshusholdninger. Det er hovedsakelig fordi personer som oppholder seg på institusjon, men som er registrert bosatt hjemme, tilhører privathusholdningen de er registrert i. En statistikk på dette grunnlaget ville derfor gi et misvisende bilde.

Bolig (leilighet)

En bolig er ett eller flere rom som er bygd eller ombygd til helårs privatbolig for en eller flere personer. Det må være adkomst til rommet/rommene uten at en må gå gjennom en annen bolig. I tabellene brukes for enkelthets skyld *bolig* i stedet for privatbolig.

En bolig er da f.eks. rekkehusleilighet, leilighet i tomannsbolig, leilighet i leiegård, blokkleilighet og hybelleilighet. Enebolig er også leilighet.

En hybel i privathus er en bolig dersom den har egen inngang. I hybelhus regnes hver hybel som egen bolig, også der rom som f.eks. kjøkken og bad er felles. Leiligheter og hybler som disponeres av privathusholdninger i sykehus, institusjoner, militærforlegninger o.l., regnes alltid som egen bolig.

I noen tilfeller kan en bolig omfatte mer enn en leilighet. Det gjelder når personer i samme familie (f.eks. ugifte barn) bor i egen leilighet (f.eks. hybel-leilighet) på samme adresse som resten av familien. I slike tilfeller består boligen av alle leilighetene familiemedlemmene bruker.

Fordi begrepet bolighusholdning blir brukt, blir tallet på boliger det samme som tallet på privathusholdninger i tellingen.

Det er ikke innhentet oppgaver for boliger der ingen er registrert bosatt (se avsnitt 2.1).

Hus er ikke egen enhet i tellingen, men boligkjennemerkene omfatter enkelte opplysninger om

huset boligen ligger i.

4.2. Geografiske nivåer

Grunnkrets, delområde

Grunnkretsene er utformet slik at de skal være stabile over en rimelig tidsperiode. De består av et sammenhengende geografisk område, og har mest mulig ensartet natur, næringsgrunnlag, kommunikasjonsforhold og bebyggelse. Folkemengde og areal bør ikke variere for sterkt. Visse variasjoner i befolkningsgrunnlaget vil likevel forekomme - en krets i spredtbygde strøk kan ha under 100 innbyggere, mens de tettest utbygde byområdene kan ha over 1 000.

Fordi kretsen skal være stabil, er den ikke knyttet opp til tettstedsavgrænsingen. En krets kan derfor inneholde både tett og spredt bebyggelse.

Det er ikke stilt krav om at grunnkretsgrensene skal falle sammen med grensene for kirkesogn, skole- eller valgkrets.

Landet er delt inn i om lag 13 600 grunnkretser.

Grunnkretsene er gruppert sammen til *delområder* (bydeler/bygdelag). Et delområde består vanligvis av 1 000 - 3 000 personer i spredtbygde strøk og 3 000 - 5 000 i tettbygde. I alt er det om lag 1 550 delområder i landet.

Alle adressene i landet er gitt kode for grunnkrets og delområde. Kodene er en del av datagrunnlaget i Det sentrale personregister. Grunnkretsinndelingen i FoB90 er sammenlignbar med FoB80. I visse tilfeller (ved kretsdelinger i perioden) må sammenligningen skje med utgangspunkt i grupper av 1990 kretser.

Kart over grunnkretser og delområder er med som vedlegg til heftet.

Kommune

Den enkelte person er i tellingen regnet å ha sitt bosted i den kommune og i den bolig hvor vedkommende var registrert som bosatt i Folkeregisteret 3. november 1990.

Hovedregelen er at en person skal registreres som bosatt der han eller hun tar sin døgnhvile. De viktigste unntakene fra denne hovedregelen gjelder:

- Ugifte personer som pga. studier, skolegang eller verneplikts-/siviltjeneste oppholder seg utenom foreldrenes/forsørgers bolig. De skal være registrert i foreldrenes/forsørgers bolig.

- Gifte personer som mesteparten av tiden må bo borte fra hjemmet pga. arbeid, studier, verneplikts-/siviltjeneste (f.eks. yrkesaktive som er ukependlere). De skal være registrert i ektefellenes felles bolig.
- Personer som er innlagt på sykehus eller anbrakt i fengsel, arbeidsanstalt e.l. De skal være registrert der de var bosatt før innleggelsen/anbringelsen.

Personer som ikke kan henføres til en bestemt bolig, er regnet til gruppen *Uten fast bopel*. De regnes med i den kommunen der de sist hadde fast bosted.

Det er ikke innhentet opplysninger om midlertidig bosted. Folketellingen gir derfor ikke oppgaver over den tilstedeværende befolkningen.

Tettsted

For at en hussamling skal regnes som tettsted, må det bo minst 200 personer der, og avstanden mellom husene må normalt ikke overstige 50 meter. Det er tillatt med skjønnsmessige avvik for områder som ikke skal eller kan bebygges. Dette kan f.eks. være parker, idrettsanlegg, industriområder, eller naturlige hindringer som elver eller dyrkbare områder. Hussamlinger som naturlig hører med til tettstedet, tas med inntil en avstand på 400 meter fra tettstedskjernen.

Tettstedsavgrensingen er uavhengig av grunnkretsinnndelingen, og kan også gå på tvers av kommuneinndelingen.

Kart over tettstedene i kommunen er med som vedlegg til heftet.

4.3. Kjennemerker

4.3.1. Personkjennemerker

Alder

I fordelingen etter alder er den enkelte person gruppert etter alder pr. 31. desember 1990. (Alder = 1990 minus fødselsår.)

Arbeidsreiser - generelt

Arbeidsreiseopplysningene omfatter oppmøteplass, tallet på arbeidsreiser, reisetid og reisemåte (se dette). Kjennemerkene gjelder personer 16 år og over som *utførte* inntektsgivende arbeid i tellingsuka fra 27. oktober til 2. november og som hadde en *fast opp-*

møteplass. Arbeidsreiseopplysningene gjelder reisen fra hjemstedet (registrert bosted) til arbeidsstedet.

Det ble lagt spesiell vekt på utformingen av arbeidsreisespørsmålene. Både i spørsmålsteksten og rettleidingen ble det forklart at *hjemstedet* er den boligadressen som vedkommende var registrert bosatt på ifølge Folkeregisteret 3. november 1990.

Arbeidsreiser - tallet på

Tallet på arbeidsreiser er det antall ganger oppgave-giver reiste *fra* hjemstedet *til* arbeidsstedet (én veg) i tellingsuka. Med *Hjemsted* menes alltid den boligadresse vedkommende er registrert bosatt på. For personer som bodde midlertidig på f.eks. hybel eller brakke denne uka, er reisen mellom hybel/brakke og arbeidssted ikke tatt med. Personer som arbeidet hjemme (f.eks. bønder) er gruppert til *reiste ikke*. Det samme gjelder personer som ikke var på hjemstedet i løpet av tellingsuka.

Arbeidstid

Tellingen har opplysninger om arbeidstid både i året (12-månedersperioden), og i tellingsuka fra 27. oktober -2. november 1990. For uka er det dessuten skilt mellom vanlig/avtalt og faktisk arbeidstid.

Arbeidstid i året

Årlig arbeidstid er i FoB90 oppgitt som det samlede tallet på hele måneder vedkommende hadde arbeid, heltid og/eller deltid, i alle arbeidsforhold. Som heltid er regnet samlet arbeidstid på 30 timer eller mer i uka, noe som svarer til 120 timer eller mer over en 4-ukersperiode. Fravær er ikke trukket fra. Summen av måneder med heltids- og deltidsarbeid kan ikke overstige 12.

Arbeidstid i uka (vanlig/avtalt)

Den avtalte ukentlige arbeidstidstiden er oppgitt i timeverk og viser det timetallet den yrkesaktive har avtale om. For yrkesaktive som ikke hadde inngått avtale om en bestemt arbeidstid, gjelder oppgaven den gjennomsnittlige arbeidstiden. Det samme gjelder for personer med varierende arbeidstid eller for dem som har skiftarbeid kombinert med friperioder. Faste forberedelser ut over ordinær arbeidstid er inkludert (lærere). Arbeidstid i flere arbeidsforhold skulle summeres. Betalt fravær er ikke trukket fra, mens tilfeldig merarbeid (sesongvariasjoner, overtid) derimot ikke er lagt til.

Arbeidstid i uka (utført)

Faktisk utført arbeidstid er oppgitt i timeverk. Overtid og annet ekstraarbeid er inkludert, men begrepet omfatter ikke fravær som skyldtes sykdom, ferie, permisjon med lønn o.l. Personer som ikke var på arbeid i tellingsuka, f.eks. på grunn av skift- eller turnusfridager, utførte ikke inntektsgivende arbeid denne uka.

Bosted

Se *Kommune* i avsnitt 4.2.

Bostedsstrøk (tettbygd - spredtbygd)

Se *Tettsted* i avsnitt 4.2.

Ekteskapelig status

Det er brukt fire hovedgrupperinger etter ekteskapelig status, nemlig ugifte, gifte, enker/enkemenn og separerte/skilte. Ekteskapelig status beskriver den formelle situasjonen, ikke faktiske samlivsforhold (samboere).

Familietype

Under omtalen av enheten *familie* (avsnitt 4.1 ovenfor) er det gjort rede for hvem som skal regnes til samme familie. På grunnlag av hvilke personer som inngår i familien og hva for ekteskapelig status de har, blir familiene inndelt i typer, slik:

Enslig	enpersonfamilie
Ektepar uten barn	familien inneholder et ektepar, men ingen ugifte, hjemmeboende barn.
Ektepar med barn	familien inneholder et ektepar, og parets ugifte, hjemmeboende barn uansett alder.
Mor/far med barn	familien inneholder mor eller far og deres ugifte, hjemmeboende barn uansett barnets alder.

Familietyper baserer seg på den formelle ekteskapelige statusen til personene i familien. I et samboerpar utgjør hver av samboerne derfor sin egen familie.

Heltid/deltid

En person kommer i gruppa heltidsarbeid når summen av avtalt/vanlig arbeidstid i alle arbeidsforhold er 30 timer eller mer i uka (120 timer eller mer over en 4-ukersperiode).

Næring

Yrkesaktive personer 16 år og over er gruppert etter næring ut fra opplysninger om 12-månedersperioden. Kjennemerket er knyttet til det arbeidsforholdet som hadde lengst varighet. Det er ikke innhentet særskilte oppgaver om næring for tellingsuka fra 27. oktober til 2. november.

Næringsgrupperingen er foretatt etter 1983-utgaven av Standard for næringsgruppering (Standarder for norsk statistikk 2). Standarden er et fem-sifret pyramidisk system der hvert siffer angir et grupperingsnivå.

FoB80 ble gruppert etter den forrige utgaven av næringsstandarden (utgitt i 1978). De viktigste endringene fra denne utgaven finnes under Detaljhandel. Standardendringene har ingen betydning for sammenlignbarheten med forrige telling for næring på 1-sifret nivå.

Næringsgrupperingen kan etter mindre modifikasjoner på tabellnivå sammenlignes med International Standard Industrial Classification of all Economic Activities (ISIC) av 1968.

FN vedtok en ny versjon av ISIC i 1989. Den nye versjonen vil etter hvert bli innarbeidet i næringsstandarden i de fleste land i Europa. Når den nye standarden blir innført i Norge, vil folketellingsmaterialet få næringskoder etter ISIC -89 i tillegg til de nåværende.

Oppmøteplass på arbeid

Oppmøteplassen er det stedet hvor oppgavegiver møtte fram ved arbeidsdagens start. Grupperingskriterium er kommune. Personer som møtte på ulike steder, var til sjøs e.l. har ikke fast oppmøteplass.

Reisemåte til arbeidet

Reisemåten gjelder de transportmidlene vedkommende til vanlig brukte på arbeidsreisen (én veg).

Reisetid til arbeidet

Reisetiden er tiden det tar å komme *fra* hjemstedet (registrert boligadresse) *til* arbeidsstedet (én veg). I reisetiden er gangtid og ventetid under reisen regnet med. Det samme gjelder faste gjøremål, f.eks. å bringe barn til barnehage. Tilfeldige gjøremål og forsinkelser inngår derimot ikke.

For pendlere som bodde midlertidig utenfor hjemmet (hybel, brakke) er reisetiden regnet fra hjemstedet og fram til arbeidsstedet.

Spredtbygd/tettbygd strøk

Se *Tettsted* i avsnitt 4.2.

Utdanning

Utdanningsopplysningene i publikasjonen er hentet fra datafil over befolkningens høyeste utdanning pr. 1. oktober 1989, såkalt omkodet utgave (grupperingen av grunnleggende fagutdanning avlagt før skoleåret 1972/73 er også basert på 9-årig grunnskole og plassert på klassetrinn 10, nivå 3). Folketellingsmaterialet vil bli oppdatert med utdanningsopplysninger pr. 1. oktober 1990 så snart denne årgangen foreligger.

Opplysningene om utdanning fullført i utlandet etter 1. november 1980 er mangelfulle i data-materialet. Dette gjelder spesielt for de utenlandsfødte. SSB gjennomfører derfor en egen undersøkelse i 1991 om innvandreres utdanning. Resultatene fra undersøkelsen er ikke med i denne publikasjonen, men vil senere inngå i tellingsmaterialet.

Fra og med 1987 er all SSBs utdanningsstatistikk basert på 6-sifrede utdanningskoder, etter Standard for utdanningsgruppering - Revidert 1989 (Standarder for norsk statistikk 7). Standarden er bygd opp som et pyramidisk klassifikasjonssystem. Utdanningene er først ordnet i grove grupper etter (samlet) varighet ved normal studieprogresjon. Gruppene kalles *utdanningsnivåer*. Innenfor hvert nivå er utdanningene delt opp etter *fagfelt* og *faggrupper*. En del utdanninger som tidligere var plassert på for lavt nivå, har skiftet nivå ved overgang til revidert standard. De største gruppene er ingeniør- og helsefagutdanninger.

Resultatene fra utdanningsstatistikken blir nå presentert etter omkodet utdanningskode (se ovenfor), mens folketellingen i 1980 er basert på uomkodet versjon av den gamle standarden. Derfor er ikke resultatene fra de to tellingene sammenlignbare. SSB kan lage sammenlignbar statistikk på *grovt* nivå (grupper av utdanningsnivåer) ved å dele inn FoB80 etter ny standard og kode om all grunnleggende fagutdanning til 9 år. Slik statistikk må utføres som betalt oppdrag.

Yrke

Yrkesaktive personer 16 år og over er gruppert etter yrke ut fra opplysninger om 12-månedersperioden. Kjennermerket er knyttet til det arbeidsforholdet som hadde lengst varighet. Det er ikke innhentet særskilte oppgaver om yrke for tellingsuka fra

27. oktober til 2. november.

Grunnlaget for yrkesgrupperingen er Standard for yrkesgruppering i offentlig norsk statistikk (utgitt av Arbeidsdirektoratet i 1965). Standarden blir ofte omtalt som NYK (Nordisk yrkesklassifisering). Til folketellingen i 1980 ble standarden ajourført av SSB ved at nye yrkesbetegnelser ble plassert inn på sitt riktige sted i systemet, en del yrkesgrupper ble slått sammen og noen ble splittet i flere grupper. Etter 1980 har SSB fortsatt ajourføringen med nye yrkesbetegnelser.

Yrke i folketellingen er kodet med tre av standardens i alt fem siffer.

Yrke er kodet på samme måte og etter samme standard både i FoB80 og FoB90, slik at det er mulig å sammenligne yrkesstatistikk mellom de to tellingene.

NYK og dermed tellingen er bare i begrenset grad sammenlignbar med den nyeste (1988) utgaven av International Standard Classification of Occupations (ISCO). Derimot er det godt samsvar med forrige ISCO (1958, revidert i 1968). Det er denne versjonen som pr. 1990 blir brukt i de fleste europeiske land.

Yrkesaktivitet

I FoB90 er det innhentet oppgaver om yrkesaktiviteten både for de siste 12 månedene (3. november 1989 til 2. november 1990) og for den siste uka før tellingstidspunktet (27. oktober - 2. november 1990).

Som yrkesaktive er regnet personer 16 år og over som *hadde* inntektsgivende arbeid i minst 100 timer i 12-månedersperioden. Inntektsgivende arbeid er alt arbeid som blir utført mot betaling i form av lønn, inntekt av egen virksomhet, provisjon, honorarer o.l. Deltidsarbeid, vikararbeid, pass av barn, feriejobber o.l. er også med. Det samme gjelder sykefravær, ferie, permisjon med lønn o.l. Ved folketellingen i 1980 skulle slikt fravær ikke regnes med. Arbeid som familiemedlem uten fast lønn i familiebedrift (f.eks. butikk, gårdsbruk) og verneplikts-/siviltjeneste er også regnet som yrkesaktivitet.

De som var yrkesaktive i 12-månedersperioden svarte også på om de *hadde* inntektsgivende arbeid av minst 1 times varighet i uka 27. oktober til 2. november 1990. Ved folketellingen i 1980 måtte en ha *utført* minst én times arbeid for å bli regnet som yrkesaktiv i uka. Tellingene i 1980 og 1990 kan sammenlignes fordi FoB90 også kan fordele de yrkesaktive etter utført arbeidstid i uka.

Yrkesstatus

Yrkesaktive personer 16 år og over er gruppert etter yrkesstatus ut fra arbeidsforholdet de oppgav for 12-månedersperioden. Det er ikke innhentet særskilte oppgaver om yrkesstatus for tellingsuka fra 27. oktober til 2. november.

Personer (også medeiere) som arbeidet i firmaer organisert som aksjeselskap, andelslag eller annen selskapsform med begrenset ansvar, er alltid regnet som ansatte.

En person er regnet som selvstendig dersom vedkommende drev virksomhet alene for egen regning eller sammen med andre med ubegrenset ansvar (f.eks. i ansvarlig selskap).

Gruppen *Familiemedlem uten fast lønn i familiebedrift* omfatter personer som arbeidet i familievirksomhet uten fast lønn, og som verken var eier eller medeier i virksomheten. Et familiemedlem uten fast lønn kan imidlertid ha lønn for arbeidet i form av kost og losji, andel av overskott e.l.

Der ektefeller arbeidet i felles virksomhet (f.eks. gårdsbruk) som ikke var organisert som aksjeselskap e.l., er den ene ektefellen regnet som selvstendig og den andre som familiemedlem uten fast lønn, med mindre begge ektefellene var registrert som eiere av virksomheten.

4.3.2. Boligkjennemerker

Boligkjennemerkene gjelder bare for privatboliger og personer i privathusholdninger.

Areal

Boligens areal er det samlede arealet av rom på 6 m² eller mer som blir brukt til boligformål. I tillegg er også entré, ganger, trapperom, vaskerom o.l. med i arealet.

Bosatte pr. bolig

Bosatte pr. bolig er lik tallet på bosatte i privatboliger dividert med tallet på boliger i alt.

Byggeår

Byggeåret er det året da minst halvparten av boligene i huset var ferdig til innflytting. For hus som er ombygd, er det oppgitt opprinnelig byggeår.

Eie-/leieform

Som *eiere* er også regnet personer som har boret ved aksje eller andel.

Som *leie for et avgrenset tidsrom* er regnet leieavtaler som løper til en bestemt dato, også framleie. Boliger stilt til disposisjon gjennom arbeidsforhold for en avgrenset tidsperiode er derimot regnet med blant *tjenesteboliger*.

Leie av boligen på *Andre vilkår* gjelder f.eks. ved leiekontrakt ifølge husleieloven, muntlig leieavtale eller kåravtale. Obligasjonsleilighet og trygdeleilighet er også tatt med her.

Etasjeplassering

Etasjeplasseringen viser i hvilken av bygningens etasjer boligen har rom til boligformål. For boliger som går over flere plan, er alle etasjer oppgitt.

Hustype

En *enebolig* ligger fritt med minst en halv meters avstand til neste bygning. Den kan også inneholde en hybelleilighet, og ett eller flere rom kan være i bruk som hybel.

Våningshus tilknyttet gårdsdrift omfatter alle typer bolighus på gårdsbruket.

Et *hus i kjede* (også enebolig i kjede) er forbundet med et annet hus med bod, garasje/carport, svalgang e.l.

I et *terrassehus* er leilighetene bygd sammen i en skråning der flere av leilighetene har terrasse på hele eller deler av taket til leiligheten under.

Terrasseblokk er regnet som blokk og ikke som terrassehus.

Annet boligbygg med mindre enn tre etasjer omfatter for eksempel firemannsbolig, enebolig med mindre enn en halv meters avstand mellom husene o.l.

Leiligheten ligger i et *forretningsbygg* eller i et *bygg for felleshusholdning* dersom mindre enn halvparten av golvarealet i huset brukes til privatbolig.

I noen tabeller er hus i kjede, terrassehus og annet boligbygg med mindre enn tre etasjer slått sammen og gitt betegnelsen *småhus*.

Kjøkken

Kjøkken er den delen av boligen der det er installert utstyr til matlaging. Kjøkkenet kan være et eget rom,

men trenger ikke å være det (åpne løsninger).

Dersom flere boliger har felles kjøkken, f.eks. hybler i et hybelbygg, er alle boligene regnet å være uten kjøkken.

I størrelsen på kjøkkenet er også medregnet golv-plass til benker og skap.

Oppvarmingskilde

I FoB90 er alle oppvarmingskilder i boligen tatt med, mens det ved forrige telling bare var den viktigste som ble registrert.

Plan i boligen

Boligen er regnet å ligge på ett plan dersom kjøkken, bad/dusj, wc og minst ett beboelsesrom er i samme etasje uten trapper imellom.

Tilgjengelighet

Som et mål for boligens tilgjengelighet er det nytt et inndeling etter plan i boligen, boligens etasjeplassering i bygningen og om huset har heis.

Rom - tallet på

Tallet på rom inkluderer beboelsesrom på 6 m² eller mer som kan brukes året rundt. Kjøkken, bad, wc, vaskerom, gang o.l. er ikke med, og heller ikke rom som bare blir brukt til næringsvirksomhet.

Rom pr. bolig

er summen av alle rom dividert med tallet på boliger. I FoB90 er det ikke innhentet spesifiserte oppgaver over tallet på rom i boliger med ni eller flere rom. I oppgavene for *rom i alt* er tallene for antall rom i boliger med ni eller flere rom derfor beregnet ut fra et gjennomsnittstall. Data fra Boforholdsundersøkelsen 1988 er brukt som beregningsgrunnlag.

4.3.3. Husholdningskjennemerker

Husholdningskjennemerkene gjelder for privathusholdninger og personer registrert bosatt i privathusholdninger.

Avfallssortering (kildesortering)

Oppgavene over avfallssortering viser utvalgte avfallstyper som blir sortert ut fra husholdningsavfallet og levert/hentet etter at de er sortert ut. Hver husholdning kunne krysse av for flere typer utsortert avfall. Noen husholdninger sorterer flere typer avfall. Derfor blir summen av husholdninger etter avfallstype større enn tallet på husholdninger som sorterer avfall i alt.

Bil - antall i husholdningen

Med å disponere bil menes å eie/leie bil eller ha mulighet til privat bruk av firmabil. Stasjonsvogn, kombinert bil og varebil som blir brukt til privatkjøring, er også regnet med i tallet på biler.

Familier - antall i husholdningen

Se *Familie* i avsnitt 4.1 og *Familietype* i avsnitt 4.3.

Husholdningstype (tallet på barn i husholdningen)

I tabellene er husholdningene delt inn i enperson- og flerpersonghusholdninger. Flerpersonghusholdninger er videre delt inn i husholdninger med og uten barn.

Vårt begrep *Barn* omfatter ugifte hjemmeboende barn under 18 år som er registrert bosatt i familien til minst en av foreldrene eller andre foresatte. Eldre barn som bor hjemme, er ikke regnet inn i tallet på barn i husholdningen. Husholdninger der alle de hjemmeboende barna er 18 år eller eldre, blir derfor regnet til gruppen flerpersonghusholdninger uten barn.

Privat-/felleshusholdning

Gruppen *Privathusholdning* omfatter alle personer som er registrert bosatt i samme privatbolig.

Beboere (forpleide) som er registrert bosatt i aldershjem, pleiehjem, barnehjem o.l. tilhører en *Felleshusholdning*. Det er ikke innhentet husholdnings- og boligopplysninger for disse husholdningene.

5. Merknader til tabellene

Tabell 1

Tabell 1 tar sikte på å gi sammenlignbare tall tilbake til 1875 etter kommuneinndelingen i 1990.

Over et så langt tidsrom har det imidlertid skjedd så mange endringer i kommuneinndelingen at det for mange kommuner kan være vanskelig å gi sammenlignbare tall for hele perioden.

I enkelte tilfeller er endringene i kommuneinndelingen relativt store. Der har vi satt tallene i parentes for å markere at folkemengden er beregnet. Beregningene er foretatt av Norsk samfunnsvitenskapelig datatjeneste (NSD). Nærmere dokumentasjon får du ved å henvende deg dit.

I 1887 ble Folden herred delt i to herreder - Sørfolden (seinere Sørfold) og Nordfolden - Kjerringø.

I 1964 ble en del av Sørfold (Øyjordområdet) slått sammen med Bodin, som fra 1968 er en del av Bodø. Samtidig ble en del av Nordfold (Mørsvikbotn til og med gårdene Salhus-Reinvik) overført til Sørfold.

I 1984 ble en del av Sørfold (Tårnvikområdet med Øygård) overført til Bodø.

I tabell 1 omfatter tallene for 1980 og tidligere år også folketallet (i alt 22 personer pr. 1. januar 1984) i området som ble overført til Bodø i 1984.

Vernepliktige - konsekvenser for sysselsettingstall
Oppgaver over de vernepliktige og sivilt tjenestepiktige er innhentet gjennom Forsvarets overkommando og Siviltjenesteadministrasjonen. På grunn av rapporteringsrutinene vil ikke alle oppgavene være kommet inn når kommuneheftene blir publisert.

Manglende oppgaver om verneplikts-/siviltjeneste vil kunne påvirke sysselsettingstallene for kommunen. For kommunen som helhet vil utslagene bli svært små. Avviket vil bli størst for gruppen Menn 16 - 24 år.

I forhold til oppgavene gitt i skjemaet, vil personene dette gjelder f.eks. kunne få for få arbeids måneder i året, de vil kunne bli tildelt feil hovednæring og -yrke, eller de kan bli feilaktig gruppert som ikke yrkesaktive.

De fullstendige oppgavene om verneplikts- og siviltjeneste vil bli innarbeidet i det endelige folketellingsmaterialet.

Tabell 1. Folkemengde¹ ved folketellingene 1875-1990, etter kommunegrenser pr. 3. november 1990

År	Folke- mengde	År	Folke- mengde	År	Folke- mengde	År	Folke- mengde
1875 ...	(1964)	1920 ...	(3072)	1960 ...	3108*	1980 ...	2865*
1900 ...	(2720)	1946 ...	(3351)	1970 ...	2846*	1990 ...	2823

¹ Tall markert med stjerne er ikke korrigert for enkelte mindre grenseendringer. Tall i parentes er beregnede tall fra NSD. Se tekstdelen.

K i l d e: Folketellinger, materiale i SSB og Norsk samfunnsvitenskapelig datatjeneste (NSD).

Tabell 2. Folkemengde etter kjønn, ekteskapelig status og alder. 3. november 1990

Alder	I alt	Menn					Kvinner				
		I alt	Ugifte	Gifte	Enkemenn	Separer- te og skilte	I alt	Ugifte	Gifte	Enker	Separer- te og skilte
I alt	2823	1448	771	568	54	55	1375	571	567	183	54
0 - 4	166	86	86	-	-	-	80	80	-	-	-
5 - 9	193	97	97	-	-	-	96	96	-	-	-
10 - 14	197	104	104	-	-	-	93	93	-	-	-
15 - 19	232	121	121	-	-	-	111	111	-	-	-
20 - 24	211	120	119	1	-	-	91	78	12	-	1
25 - 29	172	96	75	20	-	1	76	45	28	-	3
30 - 34	167	79	38	38	-	3	88	18	65	1	4
35 - 39	178	91	24	58	2	7	87	11	63	1	12
40 - 44	218	114	23	82	-	9	104	10	79	4	11
45 - 49	178	96	15	75	-	6	82	4	67	1	10
50 - 54	134	73	13	46	-	14	61	-	51	5	5
55 - 59	116	67	13	47	1	6	49	-	39	9	1
60 - 64	118	60	8	45	2	5	58	-	39	17	2
65 - 69	131	60	15	41	3	1	71	3	41	25	2
70 - 74	146	59	7	47	4	1	87	4	46	34	3
75 - 79	117	66	9	39	17	1	51	5	21	25	-
80 - 84	93	42	4	21	16	1	51	9	12	30	-
85 - 89	41	13	-	8	5	-	28	3	4	21	-
90 -	15	4	-	-	4	-	11	1	-	10	-
0 - 6	244	124	124	-	-	-	120	120	-	-	-
7 - 12	225	114	114	-	-	-	111	111	-	-	-
13 - 15	125	69	69	-	-	-	56	56	-	-	-
16 - 19	194	101	101	-	-	-	93	93	-	-	-
20 - 44	946	500	279	199	2	20	446	162	247	6	31
45 - 66	591	318	55	227	4	32	273	5	211	37	20
67 -	498	222	29	142	48	3	276	24	109	140	3
16 - 24	405	221	220	1	-	-	184	171	12	-	1
25 - 39	517	266	137	116	2	11	251	74	156	2	19
40 - 66	809	432	78	309	4	41	377	15	290	41	31

Tabell 3. Hovedtall for utdanning. Personer 16-66 år etter yrkesaktivitet, arbeidstid i året, kjønn og utdanning¹.
 3. november 1989 - 2. november 1990

Kjønn og høyeste utdanning	I alt	Ikke yrkesaktive	Yrkesaktive					
			I alt	Heltid		Deltid		Både heltid og deltid i løpet av året
				Hele året	Deler av året	Hele året	Deler av året	
I alt	1731	507	1224	688	243	147	99	47
Menn								
I alt	919	212	707	503	161	9	22	12
Barne- og ungdomsskolenivå, 1-9 år i alt	326	94	232	162	55	4	9	2
Folkeskoleutdanning	148	56	92	73	16	2	1	-
9-årig ungdomsskole	104	35	69	33	27	2	7	-
Ungdomsskolenivå ellers	74	3	71	56	12	-	1	2
Gymnasnivå I, 10 år, i alt	213	48	165	108	49	2	4	2
Allment fagfelt	27	4	23	19	4	-	-	-
Industri, håndverk og teknikk	133	35	98	57	37	1	2	1
Samferdsel	8	-	8	5	3	-	-	-
Helsevern	1	1	-	-	-	-	-	-
Jordbruk, skogbruk og fiske	9	-	9	6	1	-	2	-
Gymnasnivå I ellers	35	8	27	21	4	1	-	1
Gymnasnivå II, 11 - 12 år, i alt	249	39	210	151	46	3	4	6
Allment fagfelt	30	7	23	15	3	-	3	2
Administrasjon og økonomi	14	3	11	8	1	1	-	1
Industri, håndverk og teknikk	156	19	137	99	32	2	1	3
Samferdsel	18	4	14	11	3	-	-	-
Helsevern	-	-	-	-	-	-	-	-
Jordbruk, skogbruk og fiske	22	6	16	10	6	-	-	-
Tjenesteyting og forsvar	9	-	9	8	1	-	-	-
Gymnasnivå II ellers	-	-	-	-	-	-	-	-
Universitets- og høghskolenivå I, 13 - 14 år, i alt	33	3	30	23	4	-	2	1
Undervisning	3	-	3	3	-	-	-	-
Administrasjon, økonomi, samfunnsvitenskap og jus	7	2	5	4	1	-	-	-
Naturvitenskap og teknikk	15	1	14	12	1	-	-	1
Helsevern	-	-	-	-	-	-	-	-
Universitets- og høghskolenivå I ellers	8	-	8	4	2	-	2	-
Universitets- og høghskolenivå II, III og forskernivå, over 14 år, i alt	62	3	59	53	4	-	1	1
Undervisning	35	-	35	30	4	-	-	1
Administrasjon, økonomi, samfunnsvitenskap og jus	3	1	2	2	-	-	-	-
Naturvitenskap og teknikk	12	1	11	10	-	-	1	-
Universitets- og høghskolenivå II, III og forskernivå ellers	12	1	11	11	-	-	-	-
Uoppgitt, ingen utdanning og utdanning på førskolenivå	36	25	11	6	3	-	2	-
Kvinner								
I alt	812	295	517	185	82	138	77	35
Barne- og ungdomsskolenivå, 1-9 år i alt	312	155	157	47	23	43	32	12
Folkeskoleutdanning	153	85	68	21	11	20	10	6
9-årig ungdomsskole	80	42	38	5	11	5	15	2
Ungdomsskolenivå ellers	79	28	51	21	1	18	7	4
Gymnasnivå I, 10 år, i alt	265	83	182	65	21	61	28	7
Allment fagfelt	69	21	48	19	4	19	5	1
Industri, håndverk og teknikk	16	8	8	4	-	4	-	-
Samferdsel	5	-	5	3	-	2	-	-
Helsevern	20	4	16	5	1	7	2	1
Jordbruk, skogbruk og fiske	-	-	-	-	-	-	-	-
Gymnasnivå I ellers	155	50	105	34	16	29	21	5
Gymnasnivå II, 11 - 12 år, i alt	132	30	102	30	27	22	11	12
Allment fagfelt	40	8	32	6	10	6	7	3
Administrasjon og økonomi	47	10	37	9	11	6	4	7
Industri, håndverk og teknikk	9	5	4	2	1	-	-	1
Samferdsel	1	-	1	-	-	1	-	-
Helsevern	14	1	13	7	-	5	-	1

¹ Høyeste fullførte utdanning pr. 1. oktober 1989.

Tabell 3 (forts.). Hovedtall for utdanning. Personer 16-66 år etter yrkesaktivitet, arbeidstid i året, kjønn og utdanning¹. 3. november 1989 - 2. november 1990

Kjønn og høyeste utdanning	I alt	Ikke yrkesaktive	Yrkesaktive					
			I alt	Heltid		Deltid		Både heltid og deltid i løpet av året
				Hele året	Deler av året	Hele året	Deler av året	
Gymnasnivå II, 11-12 år (forts.)								
Jordbruk, skogbruk og fiske	4	1	3	3	-	-	-	-
Tjenesteyting og forsvar	13	5	8	2	2	4	-	-
Gymnasnivå II ellers	4	-	4	1	3	-	-	-
Universitets- og høgsolenivå I, 13 - 14 år, i alt	35	3	32	16	5	8	1	2
Undervisning	9	-	9	4	1	4	-	-
Administrasjon, økonomi, samfunnsvitenskap og jus	7	1	6	4	-	1	-	1
Naturvitenskap og teknikk	1	-	1	-	-	-	-	1
Helsevern	12	2	10	5	2	3	-	-
Universitets- og høgsolenivå I ellers	6	-	6	3	2	-	1	-
Universitets- og høgsolenivå II, III og forskernivå, over 14 år, i alt	34	3	31	25	1	3	2	-
Undervisning	24	1	23	21	-	1	1	-
Administrasjon, økonomi, samfunnsvitenskap og jus	2	1	1	-	1	-	-	-
Naturvitenskap og teknikk	2	-	2	1	-	1	-	-
Universitets- og høgsolenivå II, III og forskernivå ellers	6	1	5	3	-	1	1	-
Uoppgitt, ingen utdanning og utdanning på førskolenivå	34	21	13	2	5	1	3	2

¹ Se note 1, siden foran.

Tabell 4. Personer 16 år og over. Hovedtall for yrkesaktivitet i året 3. november 1989 - 2. november 1990

	I alt	Ikke yrkesaktive	Yrkesaktive			Prosent yrkesaktive		
			I alt	Menn	Kvinner	I alt	Menn	Kvinner
I alt	2229	991	1238	716	522	55,5	62,8	48,0
Alder								
16-19	194	110	84	43	41	43,3	42,6	44,1
20-24	211	57	154	90	64	73,0	75,0	70,3
25-29	172	36	136	81	55	79,1	84,4	72,4
30-39	345	58	287	158	129	83,2	92,9	73,7
40-49	396	54	342	193	149	86,4	91,9	80,1
50-59	250	82	168	111	57	67,2	79,3	51,8
60-66	163	110	53	31	22	32,5	37,8	27,2
67-69	86	79	7	5	2	8,1	13,2	4,2
70-	412	405	7	4	3	1,7	2,2	1,3
Ekteskapeleg status								
Ugifte	748	281	467	300	167	62,4	64,7	58,8
Gifte	1135	451	684	375	309	60,3	66,0	54,5
Før gifte	346	259	87	41	46	25,1	37,6	19,4
Familietype								
Enslige	526	318	208	155	53	39,5	54,6	21,9
Ektepar uten ugifte barn	390	281	109	59	50	27,9	30,3	25,6
Ektepar med ugifte barn	1071	296	775	450	325	72,4	77,2	66,6
Mor/far med ugifte barn	242	96	146	52	94	60,3	65,8	57,7
Utdanning								
Barne- og ungdomsskolenivå	1076	678	398	239	159	37,0	45,8	28,7
Gymnasnivå	910	246	664	377	287	73,0	77,7	67,5
Universitets- og høgsolenivå	170	18	152	89	63	89,4	90,8	87,5
Uoppgitt, ingen utdanning eller utdanning på førskolenivå	73	49	24	11	13	32,9	30,6	35,1

Tabell 5. Hovedtall for yrkesaktive i året 3. november 1989 - 2. november 1990

	I alt	Menn				Kvinner				Prosent
		I alt	16-24	25-66	67-	I alt	16-24	25-66	67-	
I alt	1238	716	133	574	9	522	105	412	5	100,0
Næring										
Jordbruk, skogbruk, fiske og fangst	96	70	19	47	4	26	7	18	1	7,8
Oljeutvinning og bergverksdrift	45	40	8	32	-	5	1	4	-	3,6
Industri	218	180	34	146	-	38	5	33	-	17,6
Kraft- og vannforsyning	34	28	6	21	1	6	1	5	-	2,7
Bygge- og anleggsvirksomhet	194	173	24	149	-	21	8	13	-	15,7
Varehandel, hotell- og restaurantvirksomhet	122	33	10	22	1	89	38	48	3	9,9
Transport, lagring, post og telekommunikasjoner	85	60	7	51	2	25	3	21	1	6,9
Bank- og finansieringsvirksomhet, forsikringsvirksomhet, eiendomsdrift og forretningsmessig tjenesteyting	25	13	1	12	-	12	3	9	-	2,0
Offentlig, sosial og privat tjenesteyting	419	119	24	94	1	300	39	261	-	33,8
Yrkesfelt										
Teknisk, vitenskapelig, humanistisk og kunstnerisk arbeid	244	82	1	80	1	162	19	143	-	19,7
Administrasjons- og forvaltningsarbeid, bedrifts- og organisasjonsledelse	33	24	-	24	-	9	-	9	-	2,7
Kontorarbeid	62	12	1	11	-	50	11	39	-	5,0
Handelsarbeid	86	26	5	20	1	60	26	32	2	6,9
Jordbruks-, skogbruks- og fiskearbeid	95	70	23	43	4	25	7	17	1	7,7
Gruve- og sprengingsarbeid m.m.	30	30	5	25	-	-	-	-	-	2,4
Transport- og kommunikasjonsarbeid	95	70	3	65	2	25	5	20	-	7,7
Industri-, bygge- og anleggsarbeid	371	355	73	281	1	16	7	9	-	30,0
Servicearbeid og militært arbeid	222	47	22	25	-	175	30	143	2	17,9
Yrkesstatus										
Ansatt	1132	647	130	513	4	485	97	387	1	91,4
Selvstendig	88	67	2	60	5	21	3	16	2	7,1
Familiemedlem uten fast lønn	18	2	1	1	-	16	5	9	2	1,5
Arbeidstid i året¹										
Bare heltid, i alt	942	670	106	558	6	272	60	207	5	76,1
Bare deltid, i alt	248	33	21	10	2	215	38	177	-	20,0
Både heltid og deltid, i alt	48	13	6	6	1	35	7	28	-	3,9
Yrkesaktiv i 12 måneder										
Heltid	696	507	37	466	4	189	20	165	4	56,2
Deltid	148	10	4	5	1	138	11	127	-	12,0
Både heltid og deltid i perioden	30	6	1	4	1	24	4	20	-	2,4
Heltid 0 - 3 måneder	7	2	1	1	-	5	1	4	-	0,6
Heltid 4 - 6 måneder	11	-	-	-	-	11	3	8	-	0,9
Heltid 7 - 9 måneder	6	1	-	1	-	5	-	5	-	0,5
Heltid 10 - 12 måneder	6	3	-	2	1	3	-	3	-	0,5
Yrkesaktiv i 6-11 måneder										
Heltid	129	93	29	63	1	36	12	24	-	10,4
Deltid	45	4	2	2	-	41	8	33	-	3,6
Både heltid og deltid i perioden	16	7	5	2	-	9	3	6	-	1,3
Yrkesaktiv i 1-5 måneder										
Heltid	117	70	40	29	1	47	28	18	1	9,5
Deltid	55	19	15	3	1	36	19	17	-	4,4
Både heltid og deltid i perioden	2	-	-	-	-	2	-	2	-	0,2
Avtalt arbeidstid i uka										
Ikke yrkesaktiv i uka	204	112	58	52	2	92	51	38	3	16,5
1- 9 timer	35	8	1	5	2	27	3	23	1	2,8
10-19 timer	88	11	4	7	-	77	5	72	-	7,1
20-29 timer	97	17	-	14	3	80	13	67	-	7,8
30-34 timer	115	65	11	54	-	50	7	43	-	9,3
35-39 timer	549	381	45	335	1	168	21	147	-	44,3
40 timer og over	150	122	14	107	1	28	5	22	1	12,1

¹ Heltid er samlet arbeidstid på 30 timer eller mer i uka (alle arbeidsforhold), noe som svarer til 120 timer eller mer over en fireukersperiode.

Tabell 6. Yrkesaktive 16 år og over, etter alder og næring/yrkesfelt. 3. november 1989 - 2. november 1990

	I alt	Alder									Pro- sent yrkes- aktive
		16-19	20-24	25-29	30-39	40-49	50-59	60-66	67-69	70-	
I alt	1238	84	154	136	287	342	168	53	7	7	100,0
Næring											
Jordbruk	47	8	2	5	10	7	4	7	1	3	3,8
Skogbruk	9	3	1	1	-	3	-	1	-	-	0,7
Fiske og fangst	40	5	7	6	6	11	3	1	-	1	3,2
Oljeutvinning og bergverksdrift	45	1	8	5	8	14	8	1	-	-	3,6
Industri i alt	218	14	25	24	53	67	31	4	-	-	17,6
Næringsmiddel-, drikkevare- og tobakksindustri	7	1	-	2	2	2	-	-	-	-	0,6
Tekstil-, beklednings-, lær- og lærvareindustri	6	-	-	1	1	3	-	1	-	-	0,5
Trevareindustri	8	-	1	1	3	1	1	1	-	-	0,6
Treforedling, grafisk industri og forlag	2	-	-	-	1	1	-	-	-	-	0,2
Kjemisk industri, mineral-, olje-, kull-, gummi- og plastindustri	3	1	-	1	1	-	-	-	-	-	0,2
Keramikk- og glassindustri	-	-	-	-	-	-	-	-	-	-	-
Metallindustri	179	12	21	17	40	59	28	2	-	-	14,5
Verkstedindustri	13	-	3	2	5	1	2	-	-	-	1,1
Industri ellers	-	-	-	-	-	-	-	-	-	-	-
Kraft- og vannforsyning	34	4	3	2	6	11	6	1	1	-	2,7
Bygge- og anleggsvirksomhet	194	9	23	29	37	55	34	7	-	-	15,7
Varehandel	89	16	17	5	17	17	8	6	1	2	7,2
Hotell- og restaurantdrift	33	10	5	3	5	9	-	-	1	-	2,7
Landtransport	36	-	5	4	9	12	4	1	1	-	2,9
Sjøtransport	20	-	2	3	4	4	7	-	-	-	1,6
Transport ellers, lagring, post og telekommunikasjoner	29	-	3	2	9	8	2	3	1	1	2,3
Bank- og finansieringsvirksomhet	15	-	3	3	5	2	1	1	-	-	1,2
Forsikringsvirksomhet, eiendomsdrift og forretningsmessig tjenesteyting	10	-	1	2	3	3	1	-	-	-	0,8
Offentlig administrasjon, forsvar, politi og rettsvesen	81	1	21	11	17	17	13	1	-	-	6,5
Renovasjon og rengjøring	4	-	-	-	1	3	-	-	-	-	0,3
Undervisning og forskningsvirksomhet	98	2	4	10	25	35	17	5	-	-	7,9
Helse- og sosialtjenester	207	5	19	19	64	58	27	14	1	-	16,7
Kulturell tjenesteyting, underholdning og sport	15	4	2	2	4	2	1	-	-	-	1,2
Personlig tjenesteyting	14	2	3	-	4	4	1	-	-	-	1,1
Yrkesfelt											
Teknisk, vitenskapelig, humanistisk og kunstnerisk arbeid	244	5	15	25	74	74	41	9	1	-	19,7
Administrasjons- og forvaltningsarbeid, bedrifts- og organisasjonsledelse i alt	33	-	-	4	10	10	8	1	-	-	2,7
Offentlig administrasjons- og forvaltningsarbeid	17	-	-	2	4	5	5	1	-	-	1,4
Bedrifts- og organisasjonsledelse	16	-	-	2	6	5	3	-	-	-	1,3
Kontorarbeid	62	2	10	11	17	18	4	-	-	-	5,0
Handelsarbeid	86	16	15	6	13	19	10	4	1	2	6,9
Jordbruks-, skogbruks- og fiskearbeid	95	20	10	12	14	18	7	9	1	4	7,7
Gruve- og sprengningsarbeid m.m.	30	1	4	6	3	11	5	-	-	-	2,4
Transport og kommunikasjonsarbeid	95	2	6	8	29	29	15	4	2	-	7,7
Industri-, bygge- og anleggsarbeid i alt	371	23	57	53	77	94	53	13	1	-	30,0
Jern- og metallvarearbeid	65	4	8	9	16	14	14	-	-	-	5,3
Elektroarbeid	44	3	8	8	10	7	4	3	1	-	3,6
Trearbeid	61	-	11	10	15	10	12	3	-	-	4,9
Næringsmiddelarbeid	3	-	-	1	-	1	-	1	-	-	0,2
Maskin- og motordrift	33	1	4	6	3	13	6	-	-	-	2,7
Laste-, losse- og lagerarbeid	7	-	3	-	2	-	2	-	-	-	0,6
Industri-, bygge- og anleggsarbeid ellers	158	15	23	19	31	49	15	6	-	-	12,8
Servicearbeid og militært arbeid	222	15	37	11	50	69	25	13	1	1	17,9

Tabell 7. Yrkesaktive 16 år og over, etter kjønn, arbeidstid i året og næring/yrkesfelt. 3. november 1989 - 2. november 1990

	I alt	Yrkesaktiv i 12 måneder			Yrkesaktiv i 6-11 måneder		Yrkesaktiv i 1-5 måneder			
		Heltid ¹	Deltid ¹	Både heltid og deltid i perioden	Heltid	Deltid	Både heltid og deltid i perioden	Heltid	Deltid	Både heltid og deltid i perioden
Yrkesaktive i alt	1238	696	148	30	129	45	16	117	55	2
Menn i alt	716	507	10	6	93	4	7	70	19	-
Næring										
Jordbruk	28	17	-	2	2	-	-	4	3	-
Skogbruk	8	3	-	-	1	-	-	2	2	-
Fiske og fangst	34	11	1	-	13	1	-	5	3	-
Oljeutvinning og bergverksdrift	40	30	-	-	6	1	-	3	-	-
Industri i alt	180	139	1	1	15	-	1	16	7	-
Næringsmiddel-, drikkevare- og tobakks-industri	2	1	-	-	1	-	-	-	-	-
Tekstil-, beklednings-, lær- og lærvare-industri	1	1	-	-	-	-	-	-	-	-
Trevareindustri	7	4	-	-	3	-	-	-	-	-
Treforedling, grafisk industri og forlag	2	1	-	-	-	-	-	1	-	-
Kjemisk industri, mineral-, olje-, kull-, gummi- og plastindustri	3	-	-	-	2	-	-	1	-	-
Keramikk- og glassindustri	-	-	-	-	-	-	-	-	-	-
Metallindustri	153	122	1	1	8	-	1	13	7	-
Verkstedindustri	12	10	-	-	1	-	-	1	-	-
Industri ellers	-	-	-	-	-	-	-	-	-	-
Kraft- og vannforsyning	28	20	-	-	-	-	-	8	-	-
Bygge- og anleggsvirksomhet	173	117	1	1	33	1	4	15	1	-
Varehandel	28	19	2	-	3	-	-	3	1	-
Hotell- og restaurantdrift	5	4	-	-	-	-	-	-	1	-
Landtransport	26	18	2	1	5	-	-	-	-	-
Sjøtransport	19	13	-	-	4	-	-	2	-	-
Transport ellers, lagring, post og telekommunikasjoner	15	14	-	-	1	-	-	-	-	-
Bank- og finansieringsvirksomhet	5	5	-	-	-	-	-	-	-	-
Forsikringsvirksomhet, eiendomsdrift og forretningsmessig tjenesteyting	8	6	1	-	1	-	-	-	-	-
Offentlig administrasjon, forsvar, politi og rettsvesen	45	32	-	-	5	-	1	6	1	-
Renovasjon og rengjøring	1	1	-	-	-	-	-	-	-	-
Undervisning og forskningsvirksomhet	40	35	1	1	2	-	-	1	-	-
Helse- og sosialtjenester	22	18	1	-	-	1	1	1	-	-
Kulturell tjenesteyting, underholdning og sport	8	3	-	-	1	-	-	4	-	-
Personlig tjenesteyting	3	2	-	-	1	-	-	-	-	-
Yrkesfelt										
Teknisk, vitenskapelig, humanistisk og kunstnerisk arbeid	82	73	1	1	3	-	1	3	-	-
Administrasjons- og forvaltningsarbeid, bedrifts- og organisasjonsledelse i alt	24	21	-	1	1	-	-	-	1	-
Offentlig administrasjons- og forvaltningsarbeid	11	11	-	-	-	-	-	-	-	-
Bedrifts- og organisasjonsledelse	13	10	-	1	1	-	-	-	1	-
Kontorarbeid	12	12	-	-	-	-	-	-	-	-
Handelsarbeid	26	20	2	-	1	-	-	2	1	-
Jordbruks-, skogbruks- og fiskearbeid	70	28	1	2	16	1	-	13	9	-
Gruve- og sprengningsarbeid m.m.	30	20	-	-	8	1	-	1	-	-
Transport og kommunikasjonsarbeid	70	55	2	1	8	-	-	4	-	-
Industri-, bygge- og anleggsarbeid i alt	355	249	3	1	51	1	5	38	7	-
Jern- og metallvarearbeid	64	50	-	-	7	-	-	6	1	-
Elektroarbeid	43	29	-	-	7	-	-	7	-	-
Trearbeid	59	30	1	-	18	1	1	7	1	-
Næringsmiddelarbeid	3	1	-	-	2	-	-	-	-	-
Maskin- og motordrift	33	23	1	-	7	-	-	2	-	-
Laste-, losse- og lagerarbeid	6	5	-	-	-	-	-	1	-	-
Industri-, bygge- og anleggsarbeid ellers	147	111	1	1	10	-	4	15	5	-
Servicearbeid og militært arbeid	47	29	1	-	5	1	1	9	1	-

¹ Heltid er samlet arbeidstid på 30 timer eller mer i uka (alle arbeidsforhold), noe som svarer til 120 timer eller mer over en fireukersperiode.

Tabell 7 (forts.). Yrkesaktive 16 år og over, etter kjønn, arbeidstid i året og næring/yrkesfelt. 3. november 1989 - 2. november 1990

	I alt	Yrkesaktiv i 12 måneder			Yrkesaktiv i 6-11 måneder			Yrkesaktiv i 1-5 måneder		
		Heltid ¹	Deltid ¹	Både heltid og deltid i perioden	Heltid	Deltid	Både heltid og deltid i perioden	Heltid	Deltid	Både heltid og deltid i perioden
Kvinner i alt	522	189	138	24	36	41	9	47	36	2
Næring										
Jordbruk	19	8	4	-	-	5	-	1	1	-
Skogbruk	1	-	-	-	-	-	-	1	-	-
Fiske og fangst	6	3	1	-	1	-	-	1	-	-
Oljeutvinning og bergverksdrift	5	3	-	-	-	-	1	1	-	-
Industri i alt	38	21	3	-	1	4	1	6	1	1
Næringsmiddel-, drikkevare- og tobakksindustri	5	1	1	-	1	-	-	2	-	-
Tekstil-, beklednings-, lær- og lærvareindustri	5	1	-	-	-	3	-	1	-	-
Trevareindustri	1	-	-	-	-	-	1	-	-	-
Treforedling, grafisk industri og forlag	-	-	-	-	-	-	-	-	-	-
Kjemisk industri, mineral-, olje-, kull-, gummi- og plastindustri	-	-	-	-	-	-	-	-	-	-
Keramikk- og glassindustri	-	-	-	-	-	-	-	-	-	-
Metallindustri	26	19	2	-	-	1	-	3	1	-
Verkstedindustri	1	-	-	-	-	-	-	-	-	1
Industri ellers	-	-	-	-	-	-	-	-	-	-
Kraft- og vannforsyning	6	1	3	-	-	-	1	1	-	-
Bygge- og anleggsvirksomhet	21	5	1	-	3	2	1	5	4	-
Varehandel	61	17	18	6	1	4	1	3	11	-
Hotell- og restaurantdrift	28	4	4	1	10	1	-	4	3	1
Landtransport	10	5	1	2	1	-	-	1	-	-
Sjøtransport	1	-	-	-	-	-	-	1	-	-
Transport ellers, lagring, post og telekommunikasjoner	14	6	4	1	-	-	-	-	3	-
Bank- og finansieringsvirksomhet	10	5	2	-	2	-	-	1	-	-
Forsikringsvirksomhet, eiendomsdrift og forretningsmessig tjenesteyting	2	2	-	-	-	-	-	-	-	-
Offentlig administrasjon, forsvar, politi og rettsvesen	36	15	10	4	3	2	1	1	-	-
Renovasjon og rengjøring	3	1	2	-	-	-	-	-	-	-
Undervisning og forskningsvirksomhet	58	33	11	2	2	6	-	2	2	-
Helse- og sosialtjenester	185	58	72	6	9	15	3	13	9	-
Kulturell tjenesteyting, underholdning og sport	7	-	-	1	-	1	-	3	2	-
Personlig tjenesteyting	11	2	2	1	3	1	-	2	-	-
Yrkesfelt										
Teknisk, vitenskapelig, humanistisk og kunstnerisk arbeid	162	67	47	5	7	17	-	12	7	-
Administrasjons- og forvaltningsarbeid, bedrifts- og organisasjonsledelse i alt	9	2	-	3	2	-	-	2	-	-
Offentlig administrasjons- og forvaltningsarbeid	6	2	-	3	1	-	-	-	-	-
Bedrifts- og organisasjonsledelse	3	-	-	-	1	-	-	2	-	-
Kontorarbeid	50	26	11	2	3	2	1	5	-	-
Handelsarbeid	60	17	16	6	2	4	1	3	11	-
Jordbruks-, skogbruks- og fiskearbeid	25	11	4	-	1	5	-	2	2	-
Gruve- og sprengningsarbeid m.m.	-	-	-	-	-	-	-	-	-	-
Transport og kommunikasjonsarbeid	25	9	5	3	1	-	-	3	4	-
Industri-, bygge- og anleggsarbeid i alt	16	1	-	-	1	4	2	5	2	1
Jern- og metallvarearbeid	1	-	-	-	-	-	-	-	-	1
Elektroarbeid	1	1	-	-	-	-	-	-	-	-
Trearbeid	2	-	-	-	-	-	1	1	-	-
Næringsmiddelarbeid	-	-	-	-	-	-	-	-	-	-
Maskin- og motordrift	-	-	-	-	-	-	-	-	-	-
Laste-, losse- og lagerarbeid	1	-	-	-	-	-	-	-	1	-
Industri-, bygge- og anleggsarbeid ellers	11	-	-	-	1	4	1	4	1	-
Servicearbeid og militært arbeid	175	56	55	5	19	9	5	15	10	1

¹ Se note 1, siden foran.

Tabell 8. Hovedtall for yrkesaktive i uka 27. oktober - 2. november 1990, etter vanlig/avtalt arbeidstid

	I alt	Menn					Kvinner				
		I alt	1-19 timer	20-29 timer	30-39 timer	40 timer og over	I alt	1-19 timer	20-29 timer	30-39 timer	40 timer og over
I alt	1034	604	19	17	446	122	430	104	80	218	28
Alder											
16-19	30	15	3	-	10	2	15	3	5	7	-
20-24	99	60	2	-	46	12	39	5	8	21	5
25-29	114	69	-	3	50	16	45	10	8	23	4
30-39	264	146	5	2	103	36	118	30	24	55	9
40-49	321	180	5	5	139	31	141	30	24	80	7
50-59	156	103	1	3	80	19	53	15	8	28	2
60-66	41	24	1	1	17	5	17	10	3	4	-
67-69	4	3	1	1	1	-	1	-	-	-	1
70-	5	4	1	2	-	1	1	1	-	-	-
Ekteskapelig status											
Ugifte	317	212	9	3	157	43	105	18	19	61	7
Gifte	643	360	9	12	264	75	283	78	59	128	18
Før gifte	74	32	1	2	25	4	42	8	2	29	3
Familietype											
Enslige	172	130	3	5	99	23	42	4	3	31	4
Ektepar uten ugifte barn	98	55	1	2	42	10	43	13	4	21	5
Ektepar med ugifte barn	649	382	13	10	278	81	267	70	62	121	14
Mor/far med ugifte barn	115	37	2	-	27	8	78	17	11	45	5
Utdanning											
Barne- og ungdomsskolenivå	329	200	6	5	156	33	129	38	30	55	6
Gymnasnivå	552	317	11	5	233	68	235	60	41	121	13
Universitets- og høyskolenivå	139	79	2	7	52	18	60	6	8	38	8
Uoppgitt, ingen utdanning eller utdanning på førskolenivå	14	8	-	-	5	3	6	-	1	4	1
Utført arbeidstid i uka											
Var ikke på arbeid	26	15	-	-	11	4	11	3	-	6	2
1 - 9 timer	31	8	3	1	4	-	23	22	1	-	-
10 - 19 timer	83	14	7	-	6	1	69	61	5	3	-
20 - 29 timer	114	22	2	15	3	2	92	10	68	14	-
30 - 34 timer	90	46	1	-	43	2	44	1	3	40	-
35 - 39 timer	488	335	2	1	325	7	153	6	2	144	1
40 timer og over	202	164	4	-	54	106	38	1	1	11	25

Tabell 9. Yrkesaktive 16 år og over i uka 27. oktober - 2. november 1990, etter kjønn, vanlig/avtalt arbeidstid og næring/yrkesfelt

	I alt	Menn					Kvinner				
		I alt	1-19 timer	20-29 timer	30-39 timer	40 timer og over	I alt	1-19 timer	20-29 timer	30-39 timer	40 timer og over
I alt	1034	604	19	17	446	122	430	104	80	218	28
Næring											
Jordbruk	28	16	2	-	3	11	12	7	1	3	1
Skogbruk	5	5	-	-	2	3	-	-	-	-	-
Fiske og fangst	32	27	2	2	13	10	5	1	-	4	-
Oljeutvinning og bergverksdrift	41	36	-	1	34	1	5	-	1	4	-
Industri i alt	180	152	4	4	131	13	28	4	2	21	1
Næringsmiddel-, drikkevare- og tobakksindustri	5	2	-	-	1	1	3	1	-	2	-
Tekstil-, beklednings-, lær- og lærvareindustri	3	1	-	-	-	1	2	-	1	-	1
Trevareindustri	5	4	1	-	2	1	1	1	-	-	-
Treforedling, grafisk industri og forlag	2	2	1	-	1	-	-	-	-	-	-
Kjemisk industri, mineral-, olje-, kull-, gummi- og plastindustri	-	-	-	-	-	-	-	-	-	-	-
Keramikk- og glassindustri	-	-	-	-	-	-	-	-	-	-	-
Metallindustri	153	132	2	4	117	9	21	1	1	19	-
Verkstedindustri	12	11	-	-	10	1	1	1	-	-	-
Industri ellers	-	-	-	-	-	-	-	-	-	-	-
Kraft- og vannforsyning	24	19	-	-	19	-	5	3	-	2	-
Bygge- og anleggsvirksomhet	160	148	3	-	122	23	12	4	1	5	2
Varehandel	71	26	2	1	17	6	45	14	14	15	2
Hotell- og restaurantdrift	23	5	-	-	2	3	18	-	3	12	3
Landtransport	33	24	2	1	9	12	9	1	2	5	1
Sjøtransport	16	16	-	-	8	8	-	-	-	-	-
Transport ellers, lagring, post og telekommunikasjoner	26	15	2	-	11	2	11	4	-	5	2
Bank- og finansieringsvirksomhet	14	5	-	-	3	2	9	2	-	5	2
Forsikringsvirksomhet, eiendomsdrift og forretningsmessig tjenesteyting	10	8	-	-	4	4	2	-	-	2	-
Offentlig administrasjon, forsvar, politi og rettsvesen	69	35	1	-	24	10	34	8	10	16	-
Renovasjon og rengjøring	4	1	-	-	-	1	3	1	-	2	-
Undervisning og forskningsvirksomhet	93	39	-	8	23	8	54	9	11	27	7
Helse- og sosialtjenester	186	20	-	-	18	2	166	44	33	85	4
Kulturell tjenesteyting, underholdning og sport	8	5	1	-	3	1	3	1	-	2	-
Personlig tjenesteyting	11	2	-	-	-	2	9	1	2	3	3
Yrkesfelt											
Teknisk, vitenskapelig, humanistisk og kunstnerisk arbeid	225	79	2	7	56	14	146	26	23	88	9
Administrasjons- og forvaltningsarbeid, bedrifts- og organisasjonsledelse i alt	31	22	-	-	17	5	9	3	1	4	1
Offentlig administrasjons- og forvaltningsarbeid	17	11	-	-	10	1	6	1	1	4	-
Bedrifts- og organisasjonsledelse	14	11	-	-	7	4	3	2	-	-	1
Kontorarbeid	56	12	-	-	8	4	44	7	5	30	2
Handelsarbeid	67	23	2	1	12	8	44	12	14	16	2
Jordbruks-, skogbruks- og fiskearbeid	60	44	4	2	15	23	16	7	1	7	1
Gruve- og sprengningsarbeid m.m.	26	26	1	-	25	-	-	-	-	-	-
Transport og kommunikasjonsarbeid	83	65	3	2	34	26	18	4	2	9	3
Industri-, bygge- og anleggsarbeid i alt	305	298	6	4	256	32	7	2	2	2	1
Jern- og metallvarearbeid	55	54	1	-	46	7	1	1	-	-	-
Elektroarbeid	35	34	-	-	31	3	1	-	-	1	-
Trearbeid	48	47	2	-	34	11	1	1	-	-	-
Næringsmiddelarbeid	3	3	-	-	2	1	-	-	-	-	-
Maskin- og motordrift	31	31	1	1	26	3	-	-	-	-	-
Laste-, losse- og lagerarbeid	5	5	-	-	5	-	-	-	-	-	-
Industri-, bygge- og anleggsarbeid ellers	128	124	2	3	112	7	4	-	2	1	1
Servicearbeid og militært arbeid	181	35	1	1	23	10	146	43	32	62	9

Tabell 10. Yrkesaktive 16 år og over med fast oppmøteplass på arbeid i uka 27. oktober - 2. november 1990, etter tallet på arbeidsreiser, reisetid og yrkesfelt/oppmøteplass

	I alt	Reiste ikke	Reiste 1 gang			Reiste 2-3 ganger			Reiste 4 ganger eller flere		
			Reise- tid under 45 min	Reise- tid 45-89 min	Reise- tid 90 min og over	Reise- tid under 45 min	Reise- tid 45-89 min	Reise- tid 90 min og over	Reise- tid under 45 min	Reise- tid 45-89 min	Reise- tid 90 min og over
I alt	960	142	15	5	48	89	11	9	600	30	11
Yrkesfelt											
Teknisk, vitenskapelig, humanistisk og kunstnerisk arbeid	211	16	4	-	5	26	3	1	151	2	3
Administrasjons- og forvaltningsarbeid, bedrifts- og organisasjonsledelse i alt	28	5	1	-	1	1	-	1	19	-	-
Offentlig administrasjons- og forvaltningsarbeid	14	2	-	-	-	1	-	-	11	-	-
Bedrifts- og organisasjonsledelse	14	3	1	-	1	-	-	1	8	-	-
Kontorarbeid	52	4	-	-	-	12	-	-	34	2	-
Handelsarbeid	64	7	1	-	-	11	-	-	45	-	-
Jordbruks- skogbruks- og fiskearbeid	52	31	-	-	1	2	-	-	18	-	-
Gruve- og sprengningsarbeid m.m.	24	4	-	-	3	1	-	-	13	3	-
Transport og kommunikasjonsarbeid	75	11	3	2	6	5	-	2	42	2	2
Industri-, bygge- og anleggsarbeid i alt	285	40	5	3	28	13	5	4	166	15	6
Jern- og metallvarearbeid	52	10	1	1	1	2	-	-	34	3	-
Elektroarbeid	33	1	-	-	2	1	1	-	22	5	1
Trearbeid	41	6	-	1	8	-	1	2	20	-	3
Næringsmiddelarbeid	3	1	-	-	-	-	-	-	-	2	-
Maskin- og motordrift	27	3	1	1	6	-	-	1	14	1	-
Laste-, losse og lagerarbeid	5	-	-	-	1	-	-	-	2	1	1
Industri-, bygge- og anleggsarbeid ellers	124	19	3	-	10	10	3	1	74	3	1
Servicearbeid og militært arbeid	169	24	1	-	4	18	3	1	112	6	-
Oppmøteplass og kjønn											
I bostedsfylket	878	112	13	5	44	82	10	6	575	25	6
Menn	498	72	8	5	40	19	4	5	317	22	6
Kvinner	380	40	5	-	4	63	6	1	258	3	-
I bostedskommunen	647	76	11	-	3	67	5	1	475	7	2
Menn	332	39	7	-	3	15	1	1	259	5	2
Kvinner	315	37	4	-	-	52	4	-	216	2	-
1841 Fauske	132	9	1	2	1	14	1	1	94	7	2
Menn	77	8	-	2	1	3	-	-	55	6	2
Kvinner	55	1	1	-	-	11	1	1	39	1	-
1837 Meløy	33	10	-	-	23	-	-	-	-	-	-
Menn	32	10	-	-	22	-	-	-	-	-	-
Kvinner	1	-	-	-	1	-	-	-	-	-	-
1804 Bodø	30	6	1	1	2	1	3	3	4	7	2
Menn	25	6	1	1	1	1	2	3	1	7	2
Kvinner	5	-	-	-	1	-	1	-	3	-	-
1850 Tysfjord	8	5	-	-	3	-	-	-	-	-	-
Menn	7	4	-	-	3	-	-	-	-	-	-
Kvinner	1	1	-	-	-	-	-	-	-	-	-
Andre kommuner i fylket	28	6	-	2	12	-	1	1	2	4	-
Menn	25	5	-	2	10	-	1	1	2	4	-
Kvinner	3	1	-	-	2	-	-	-	-	-	-
Utenfor fylket	14	13	-	-	1	-	-	-	-	-	-
Menn	11	10	-	-	1	-	-	-	-	-	-
Kvinner	3	3	-	-	-	-	-	-	-	-	-
1103 Stavanger	4	3	-	-	1	-	-	-	-	-	-
Menn	4	3	-	-	1	-	-	-	-	-	-
Kvinner	-	-	-	-	-	-	-	-	-	-	-
0219 Bærum	3	3	-	-	-	-	-	-	-	-	-
Menn	2	2	-	-	-	-	-	-	-	-	-
Kvinner	1	1	-	-	-	-	-	-	-	-	-
0301 Oslo	2	2	-	-	-	-	-	-	-	-	-
Menn	-	-	-	-	-	-	-	-	-	-	-
Kvinner	2	2	-	-	-	-	-	-	-	-	-
1902 Tromsø	2	2	-	-	-	-	-	-	-	-	-
Menn	2	2	-	-	-	-	-	-	-	-	-
Kvinner	-	-	-	-	-	-	-	-	-	-	-
Andre steder utenfor fylket	3	3	-	-	-	-	-	-	-	-	-
Menn	3	3	-	-	-	-	-	-	-	-	-
Kvinner	-	-	-	-	-	-	-	-	-	-	-
Uoppgitt oppmøteplass	68	17	2	-	3	7	1	3	25	5	5
Menn	43	14	2	-	3	1	-	3	13	3	4
Kvinner	25	3	-	-	-	6	1	-	12	2	1

Tabell 11. Yrkesaktive 16 år og over med fast arbeidsreise i uka 27. oktober - 2. november 1990, etter reisemåte, oppmøteplass, tallet på arbeidsreiser, reisetid og etter reisemåte, kjønn og alder

	I alt	Ett transportmiddel						To eller flere transportmidler		
		Bil	Buss	Tog, trikk, T- bane	Båt	Sykkel, gange over 10 min	Annet	Kollektiv trans- port og/eller sykkel, gange over 10 min	Kollektiv trans- port og bil	Andre kombi- nasjo- ner
I alt	818	621	10	1	4	87	45	2	22	26
Oppmøteplass, tallet på arbeidsreiser og reisetid										
Oppmøteplass i bostedskommunen ..	571	409	3	-	3	83	40	2	9	22
Reiste 1 gang	14	11	-	-	1	1	-	-	1	-
Under 45 min	11	10	-	-	-	1	-	-	-	-
45 - 89 min	-	-	-	-	-	-	-	-	-	-
90 min og over	3	1	-	-	1	-	-	-	1	-
Reiste 2 - 3 ganger	73	47	-	-	1	13	7	-	3	2
Under 45 min	67	42	-	-	1	13	7	-	2	2
45 - 89 min	5	5	-	-	-	-	-	-	-	-
90 min og over	1	-	-	-	-	-	-	-	1	-
Reiste 4 ganger eller flere	484	351	3	-	1	69	33	2	5	20
Under 45 min	475	345	3	-	-	69	33	2	4	19
45 - 89 min	7	6	-	-	1	-	-	-	-	-
90 min og over	2	-	-	-	-	-	-	-	1	1
Oppmøteplass utenfor bosteds- kommunen	196	174	4	1	-	2	2	-	11	2
Reiste 1 gang	49	39	2	1	-	-	1	-	6	-
Under 45 min	2	1	1	-	-	-	-	-	-	-
45 - 89 min	5	4	-	1	-	-	-	-	-	-
90 min og over	42	34	1	-	-	-	1	-	6	-
Reiste 2 - 3 ganger	25	23	2	-	-	-	-	-	-	-
Under 45 min	15	14	1	-	-	-	-	-	-	-
45 - 89 min	5	5	-	-	-	-	-	-	-	-
90 min og over	5	4	1	-	-	-	-	-	-	-
Reiste 4 ganger eller flere	122	112	-	-	-	2	1	-	5	2
Under 45 min	100	94	-	-	-	2	1	-	2	1
45 - 89 min	18	15	-	-	-	-	-	-	2	1
90 min og over	4	3	-	-	-	-	-	-	1	-
Uoppgitt oppmøteplass	51	38	3	-	1	2	3	-	2	2
Kjønn og alder										
Menn	456	388	2	1	4	27	12	1	13	8
16-19	9	7	-	-	-	-	-	1	1	-
20-24	36	31	-	-	1	3	-	-	1	-
25-29	54	46	-	1	-	3	1	-	2	1
30-39	114	100	-	-	-	5	3	-	2	4
40-49	141	123	-	-	1	8	5	-	2	2
50-59	85	68	2	-	2	7	2	-	4	-
60-66	14	11	-	-	-	-	1	-	1	1
67-69	3	2	-	-	-	1	-	-	-	-
70-	-	-	-	-	-	-	-	-	-	-
Kvinner	362	233	8	-	-	60	33	1	9	18
16-19	12	3	2	-	-	-	2	1	2	2
20-24	36	24	2	-	-	3	3	-	3	1
25-29	33	26	-	-	-	2	4	-	-	1
30-39	101	63	4	-	-	21	10	-	1	2
40-49	124	81	-	-	-	20	12	-	2	9
50-59	46	30	-	-	-	12	-	-	1	3
60-66	9	6	-	-	-	1	2	-	-	-
67-69	-	-	-	-	-	-	-	-	-	-
70-	1	-	-	-	-	1	-	-	-	-

Tabell 12. Boliger og bosatte. Hustype, tallet på rom, kjøkken. 3. november 1990

Tallet på rom på 6 m ² eller mer (kjøkken, gang, bad o.l. er ikke medregnet)	Boliger					Bosatte	
	I alt	Frittliggende enebolig eller våningshus tilknyttet gårdsdrift	Andre ene- og tomannsboliger og småhus	Blokk, leiegård e.l.	Forretningsbygg for felleshusholdning e.l.	I alt	Pr. bolig
I alt	1037	918	96	6	17	2777	2,7
1 rom	51	40	2	2	7	79	1,5
Med kjøkken 6 m ² eller større	32	27	-	1	4	44	1,4
Med kjøkken mindre enn 6 m ²	12	9	2	1	-	24	2,0
Uten kjøkken	7	4	-	-	3	11	1,6
2 rom	100	63	35	1	1	194	1,9
Med kjøkken 6 m ² eller større	69	49	20	-	-	134	1,9
Med kjøkken mindre enn 6 m ²	26	12	13	1	-	47	1,8
Uten kjøkken	5	2	2	-	1	13	2,6
3 rom	132	104	21	1	6	279	2,1
4 rom	288	259	25	1	3	750	2,6
5 rom	246	236	9	1	-	703	2,9
6 rom	138	137	1	-	-	468	3,4
7 rom	54	52	2	-	-	179	3,3
8 rom	13	12	1	-	-	57	4,4
9 rom eller flere	15	15	-	-	-	68	4,5

Tabell 13. Boliger, rom og bosatte, etter hustype. 3. november 1990

	I alt	Frittliggende enebolig eller våningshus tilknyttet gårdsdrift	Hus i kjede, rekkehus, terrassehus, vertikaldelt tomannsbolig	Horisontaldelt tomannsbolig eller annet boligbygg med mindre enn 3 etasjer	Blokk, leiegård e.l.	Forretningsbygg for felleshusholdning e.l.
Boliger i alt	1037	918	57	39	6	17
Bosatte i alt	2777	2512	112	109	9	35
Rom i alt	4474	4111	179	129	16	39
Rom pr. bolig	4,3	4,5	3,1	3,3	2,7	2,3
Bosatte pr. bolig	2,7	2,7	2,0	2,8	1,5	2,1

Tabell 14. Boliger etter eieform og areal¹. Rom og bosatte, etter eieform. 3. november 1990

	I alt	Boligen eies			Boligen leies			
		I alt	Privat	Gjennom borettslag e.l.	I alt	Som tjenestebolig	For et avgrenset tidsrom	På andre vilkår
Boliger i alt	1037	812	762	50	225	43	45	137
Under 50 m ²	102	59	54	5	43	3	10	30
50 - 59 m ²	105	64	58	6	41	1	9	31
60 - 79 m ²	135	99	91	8	36	8	9	19
80 - 99 m ²	248	206	195	11	42	10	9	23
100 - 129 m ²	276	235	219	16	41	11	5	25
130 - 149 m ²	71	64	64	-	7	5	1	1
150 - 199 m ²	75	63	60	3	12	5	1	6
200 m ² eller mer	25	22	21	1	3	-	1	2
Bosatte i alt	2777	2243	2132	111	534	128	100	306
Bosatte pr. bolig	2,7	2,8	2,8	2,2	2,4	3,0	2,2	2,2
Rom i alt	4474	3711	3486	225	763	171	133	459
Rom pr. bolig	4,3	4,6	4,6	4,5	3,4	4,0	3,0	3,4

¹ Medregnet kjøkken, gang, bad o.l.

Tabell 15. Boliger etter tallet på rom og tallet på bosatte. 3. november 1990

Tallet på bosatte	I alt	Tallet på rom								
		1	2	3	4	5	6	7	8	9 eller flere
I alt	1037	51	100	132	288	246	138	54	13	15
1	297	34	49	59	75	56	16	6	-	2
2	255	10	27	36	85	55	32	9	-	1
3	171	5	16	13	56	46	18	14	3	-
4	173	1	3	16	38	57	34	15	5	4
5	93	-	1	4	24	23	30	7	2	2
6	37	1	2	3	6	7	8	3	3	4
7	10	-	2	1	3	2	-	-	-	2
8	1	-	-	-	1	-	-	-	-	-
9	-	-	-	-	-	-	-	-	-	-
10 eller flere	-	-	-	-	-	-	-	-	-	-

Tabell 16. Boliger etter husets byggeår og hustype/eieform/oppvarmingskilde. Bosatte og rom, etter husets byggeår. 3. november 1990

	I alt	Husets byggeår							
		-1900	1901-1920	1921-1940	1941-1945	1946-1960	1961-1970	1971-1980	1981-1990
Boliger i alt	1037	34	32	84	21	264	162	229	211
Hustype									
Frittliggende enebolig eller våningshus tilknyttet gårdsdrift	918	32	27	76	18	250	149	190	176
Hus i kjede, rekkehus, terrassehus eller vertikaldelt tomannsbolig	57	-	2	2	-	2	5	20	26
Horisontaldelt tomannsbolig eller annet boligbygg med mindre enn 3 etasjer	39	-	1	5	1	7	4	13	8
Blokk, leiegård eller annet boligbygg med 3 etasjer eller mer	6	1	1	-	1	-	2	1	-
Forretningsbygg, pensjonat, aldershjem, militærforlegning eller annet bygg for felleshusholdning	17	1	1	1	1	5	2	5	1
Eie-/leieform									
Eies i alt	812	25	23	67	17	219	127	173	161
Privat	762	24	23	63	15	203	118	167	149
Gjennom borettslag eller boligaksjeselskap	50	1	-	4	2	16	9	6	12
Leies i alt	225	9	9	17	4	45	35	56	50
Som tjenestebolig	43	1	-	-	2	4	14	8	14
For et avgrenset tidsrom	45	2	3	2	1	10	3	13	11
På andre vilkår	137	6	6	15	1	31	18	35	25
Oppvarmingskilde									
Én kilde, i alt	198	6	8	20	6	48	32	37	41
Sentralvarme	7	-	-	-	1	-	1	4	1
Elektriske ovner, varmekabler e.l.	86	2	1	6	1	11	14	26	25
Ovner for flytende brensel	3	-	-	-	-	1	1	1	-
Ovner for fast brensel	102	4	7	14	4	36	16	6	15
To eller flere kilder, i alt	839	28	24	64	15	216	130	192	170
Elektriske ovner og ovner for fast brensel	747	25	22	60	10	195	116	161	158
Elektriske ovner og ovner for flytende brensel	27	1	-	-	2	6	4	12	2
Ovner for fast og flytende brensel	5	-	-	1	-	2	-	1	1
Sentralvarme og én eller flere andre kilder	5	-	-	-	1	1	2	-	1
Andre kombinasjoner	55	2	2	3	2	12	8	18	8
Bosatte i alt	2777	80	63	158	43	558	449	767	659
Bosatte pr. bolig	2,7	2,4	2,0	1,9	2,0	2,1	2,8	3,3	3,1
Rom i alt	4474	144	127	362	81	1073	691	1027	969
Rom pr. bolig	4,3	4,2	4,0	4,3	3,9	4,1	4,3	4,5	4,6

Tabell 17. Boliger og bosatte. Sanitærutstyr, størrelse og tilgjengelighet. 3. november 1990

	I alt	Sanitærutstyr			
		Med WC		Uten WC	
		Med bad	Uten bad	Med bad	Uten bad
I alt	1037	977	14	14	32
Tallet på rom på 6 m² eller mer (kjøkken, gang, bad o.l. er ikke medregnet)					
1 rom	51	41	1	2	7
Med kjøkken 6 m ² eller større	32	25	1	2	4
Med kjøkken mindre enn 6 m ²	12	12	-	-	-
Uten kjøkken	7	4	-	-	3
2 rom	100	89	2	2	7
Med kjøkken 6 m ² eller større	69	61	2	2	4
Med kjøkken mindre enn 6 m ²	26	25	-	-	1
Uten kjøkken	5	3	-	-	2
3 rom	132	120	3	3	6
4 rom	288	276	4	3	5
5 rom	246	235	3	4	4
6 rom	138	134	1	-	3
7 rom	54	54	-	-	-
8 rom	13	13	-	-	-
9 rom eller flere	15	15	-	-	-
Etasjeplassering. Heis					
Boliger med beboelsesrom i					
én etasje i alt	639	588	11	13	27
Kjelleretasje	26	26	-	-	-
Underetasje	64	58	3	-	3
1. etasje	473	438	5	12	18
2. etasje	71	61	3	1	6
3. etasje	2	2	-	-	-
4. etasje	2	2	-	-	-
I hus med heis	-	-	-	-	-
I hus uten heis	2	2	-	-	-
5. etasje eller høyere	1	1	-	-	-
I hus med heis	1	1	-	-	-
I hus uten heis	-	-	-	-	-
Boliger med beboelsesrom i flere etasjer i alt					
1. etasje og underetasje/kjeller	158	158	-	-	-
1. og 2. etasje	205	196	3	1	5
1. og 2. etasje og underetasje/kjeller	28	28	-	-	-
1., 2. og 3. etasje	4	4	-	-	-
Andre etasjekombinasjoner	3	3	-	-	-
Bosatte i alt	2777	2677	19	24	57
Bosatte pr. bolig	2,7	2,7	1,4	1,7	1,8
Rom i alt	4474	4279	51	47	97
Rom pr. bolig	4,3	4,4	3,6	3,4	3,0

Tabell 18. Boliger etter standardindikatorer. Bosatte etter alder og standardindikatorer. 3. november 1990

	Boliger	Bosatte									
		I alt	0-19	20-29	30-39	40-49	50-59	60-69	70-79	80-89	90-
I alt	1037	2777	788	383	345	395	245	239	254	118	10
Hustype											
Frittliggende enebolig eller våningshus tilknyttet gårdsdrift	918	2512	723	319	304	366	228	220	237	105	10
Småhus	96	221	59	49	37	22	13	14	15	12	-
Blokk, leiegård, forretningsbygg, bygg for felleshusholdning e.l.	23	44	6	15	4	7	4	5	2	1	-
Tallet på rom. Kjøkken											
1 - 2 rom	151	273	42	60	18	27	15	29	48	32	2
Med kjøkken	139	249	39	54	18	22	14	28	44	28	2
Uten kjøkken	12	24	3	6	-	5	1	1	4	4	-
3 - 4 rom	420	1029	276	123	153	113	91	90	124	56	3
5 rom eller flere	466	1475	470	200	174	255	139	120	82	30	5
Byggeår											
- 1900	34	80	19	8	9	9	2	9	14	10	-
1901 - 1960	401	822	117	89	51	82	83	149	172	73	6
1961 - 1990	602	1875	652	286	285	304	160	81	68	35	4
Oppvarmingskilder											
Én kilde, i alt	198	464	99	74	59	49	44	55	56	27	1
Sentralvarme, elektriske ovner, varmekabler e.l.	93	219	47	49	28	29	21	19	13	12	1
Ovner for flytende brensel	3	11	4	1	4	-	1	1	-	-	-
Ovner for fast brensel	102	234	48	24	27	20	22	35	43	15	-
To eller flere kilder, i alt	839	2313	689	309	286	346	201	184	198	91	9
Elektriske ovner og ovner for fast brensel	747	2069	626	272	269	287	180	164	181	81	9
Elektriske ovner og ovner for flytende brensel	27	74	22	9	6	19	6	2	5	5	-
Ovner for fast og flytende brensel	5	9	1	2	1	2	1	-	1	1	-
Sentralvarme og én eller flere andre kilder	5	8	1	1	-	3	-	1	-	2	-
Andre kombinasjoner	55	153	39	25	10	35	14	17	11	2	-
Sanitærforhold											
Har både bad og WC	977	2677	778	366	341	383	229	228	243	100	9
Har WC, men ikke bad	14	19	-	3	-	2	3	4	2	5	-
Har bad, men ikke WC	14	24	5	3	1	3	5	-	3	4	-
Har verken bad eller WC	32	57	5	11	3	7	8	7	6	9	1
Etasjeplassering. Heis											
Boliger med beboelsesrom i én etasje i alt	639	1611	423	225	180	229	141	147	173	89	4
1. etasje, kjelleretasje eller underetasje	563	1386	348	183	141	211	124	123	164	88	4
2. etasje eller høyere	76	225	75	42	39	18	17	24	9	1	-
I hus med heis	2	2	-	-	1	-	-	-	-	1	-
I hus uten heis	74	223	75	42	38	18	17	24	9	-	-
Boliger med beboelsesrom i flere etasjer	398	1166	365	158	165	166	104	92	81	29	6
Plan i boligen											
Boliger med kjøkken, bad, WC og minst ett beboelsesrom på ett plan	932	2573	753	352	327	370	220	215	233	94	9
Eie-/leieform											
Eies i alt	812	2243	633	273	260	331	214	208	220	95	9
Privat	762	2132	609	257	248	316	198	202	201	92	9
Gjennom borettslag e.l.	50	111	24	16	12	15	16	6	19	3	-
Leies	225	534	155	110	85	64	31	31	34	23	1
Tallet på bosatte											
1	297	297	6	32	25	25	28	47	76	52	6
2	255	510	16	41	24	38	82	117	144	47	1
3	171	513	104	116	53	82	74	52	21	11	-
4	173	692	287	96	130	122	31	14	6	4	2
5	93	465	227	55	73	83	18	5	2	2	-
6 eller flere	48	300	148	43	40	45	12	4	5	2	1

Tabell 19. Husholdninger, familier og personer, etter type husholdning¹. Husholdninger etter type husholdning¹ og tallet på familier i husholdningen/yrkesaktivitet i husholdningen/eieform/tallet på rom i boligen og kjøkken. 3.november 1990

	I alt	En- person- hus- hold- ninger	Flerpersonhusholdninger uten barn			Flerpersonhusholdninger med barn			
			I alt	2 per- soner	3 per- soner eller flere	I alt	1 barn	2 barn	3 barn eller flere
Personer i alt	2777	297	924	488	436	1556	552	576	428
Familier i alt	1209	297	444	283	161	468	202	168	98
Husholdninger i alt	1037	297	374	244	130	366	148	138	80
Tallet på familier i husholdningen									
1 familie	877	297	307	205	102	273	99	110	64
2 familier	150	-	64	39	25	86	45	26	15
3 familier	8	-	3	-	3	5	3	2	-
4 familier eller flere	2	-	-	-	-	2	1	-	1
Yrkesaktivitet. Tallet på yrkesaktive i uka									
Husholdning uten yrkesaktive	414	219	164	140	24	31	19	7	5
Husholdning med 1 yrkesaktiv	285	78	89	60	29	118	41	45	32
Heltid ²	237	69	70	46	24	98	31	40	27
Deltid	48	9	19	14	5	20	10	5	5
Husholdning med 2 yrkesaktive	274	-	94	44	50	180	66	75	39
Begge på heltid	152	-	64	33	31	88	33	36	19
En på heltid	115	-	26	10	16	89	32	38	19
Ingen på heltid	7	-	4	1	3	3	1	1	1
Husholdning med 3 yrkesaktive	56	-	26	-	26	30	18	8	4
Alle på heltid	26	-	13	-	13	13	11	2	-
To på heltid	24	-	10	-	10	14	7	4	3
En på heltid	4	-	2	-	2	2	-	1	1
Ingen på heltid	2	-	1	-	1	1	-	1	-
Husholdning med 4 yrkesaktive og over	8	-	1	-	1	7	4	3	-
Eie-/leieform									
Eies i alt	812	202	320	209	111	290	114	111	65
Privat	762	181	302	196	106	279	110	106	63
Gjennom borettslag e.l.	50	21	18	13	5	11	4	5	2
Leies i alt	225	95	54	35	19	76	34	27	15
Som tjenestebolig	43	7	11	9	2	25	11	10	4
For et avgrenset tidsrom	45	17	17	8	9	11	6	5	-
På andre vilkår	137	71	26	18	8	40	17	12	11
Tallet på rom. Kjøkken									
1 rom	51	34	12	10	2	5	5	-	-
Med kjøkken 6 m ² eller større	32	23	6	6	-	3	3	-	-
Med kjøkken mindre enn 6 m ²	12	6	4	3	1	2	2	-	-
Uten kjøkken	7	5	2	1	1	-	-	-	-
2 rom	100	49	32	23	9	19	14	5	-
Med kjøkken 6 m ² eller større	69	35	22	16	6	12	8	4	-
Med kjøkken mindre enn 6 m ²	26	12	8	6	2	6	5	1	-
Uten kjøkken	5	2	2	1	1	1	1	-	-
3 rom	132	59	40	32	8	33	21	8	4
4 rom	288	75	116	82	34	97	33	37	27
5 rom	246	56	93	55	38	97	41	39	17
6 rom	138	16	56	32	24	66	22	25	19
7 rom	54	6	21	9	12	27	9	13	5
8 rom	13	-	2	-	2	11	3	6	2
9 rom eller flere	15	2	2	1	1	11	-	5	6

¹ I denne tabellen er barn (ugifte hjemmeboende) 18 år og over holdt utenfor ved grupperingen av husholdninger etter type. Husholdninger som har barn bare i alderen 18 år og over, er derfor regnet som flerpersonhusholdninger uten barn. ² Heltid er *samt* avtalt/vanlig arbeidstid på 30 timer eller mer i uka (alle arbeidsforhold).

Tabell 20. Husholdninger, familier og personer, etter husholdningsstørrelse/type husholdning. Absolutte tall og prosent. 3. november 1990

	Absolutte tall			Prosent		
	Personer	Familier	Husholdninger	Personer	Familier	Husholdninger
I alt	2777	1209	1037	100,0	100,0	100,0
Husholdningsstørrelse						
1 person	297	297	297	10,7	24,6	28,6
2 personer	510	294	255	18,4	24,3	24,6
3 personer	513	219	171	18,5	18,1	16,5
4 personer	692	207	173	24,9	17,1	16,7
5 personer eller flere	765	192	141	27,5	15,9	13,6
Husholdningstype						
Énpersonhusholdninger	297	297	297	10,7	24,6	28,6
Alder						
- 24	19	19	19	0,7	1,6	1,8
25 - 34	32	32	32	1,2	2,6	3,1
35 - 44	24	24	24	0,9	2,0	2,3
45 - 69	88	88	88	3,2	7,3	8,5
70 - 79	76	76	76	2,7	6,3	7,3
80 - 84	35	35	35	1,3	2,9	3,4
85 - 89	17	17	17	0,6	1,4	1,6
90 -	6	6	6	0,2	0,5	0,6
Flerpersonhusholdninger uten barn ¹	924	444	374	33,3	36,7	36,1
Alder eldste person						
- 24	6	5	3	0,2	0,4	0,3
25 - 34	24	23	12	0,9	1,9	1,2
35 - 44	38	20	16	1,4	1,7	1,5
45 - 69	511	216	190	18,4	17,9	18,3
70 - 79	230	114	103	8,3	9,4	9,9
80 - 84	80	46	36	2,9	3,8	3,5
85 - 89	25	13	11	0,9	1,1	1,1
90 -	10	7	3	0,4	0,6	0,3
Flerpersonhusholdninger med barn ¹	1556	468	366	56,0	38,7	35,3
Alder yngste barn						
0 - 6	775	247	181	27,9	20,4	17,5
7 - 15	606	169	142	21,8	14,0	13,7
16 - 17	175	52	43	6,3	4,3	4,1
Tallet på barn i husholdningen						
1 barn	552	202	148	19,9	16,7	14,3
2 barn	576	168	138	20,7	13,9	13,3
3 barn	320	74	63	11,5	6,1	6,1
4 barn eller flere	108	24	17	3,9	2,0	1,6

¹ I denne tabellen er barn (ugifte hjemmeboende) 18 år og over holdt utenfor ved grupperingen av husholdninger etter type. Husholdninger som har barn bare i alderen 18 år og over, er derfor regnet som flerpersonhusholdninger uten barn.

Tabell 21. Husholdninger etter type husholdning¹ og disponering av personbil/avfallssortering.
3. november 1990

	I alt	Husholdninger med barn	Husholdninger uten barn					
			I alt	Alder eldste person				
				-24	25-44	45-69	70-79	80-
I alt	1037	366	671	22	84	278	179	108
Disponering av personbil								
1 bil	516	219	297	14	51	133	62	37
2 biler	211	111	100	3	15	65	13	4
3 biler eller flere	30	20	10	-	1	7	2	-
Husholdningen disponerer ikke bil	280	16	264	5	17	73	102	67
Avfallssortering (kildesortering)								
Husholdningen sorterer avfall, i alt	354	153	201	2	30	91	54	24
Papir ²	57	15	42	1	2	16	14	9
Glass ²	157	82	75	-	15	36	16	8
Batterier ²	287	134	153	1	24	73	37	18
Maling, lakk, olje e.l. ²	81	37	44	-	7	25	7	5
Annet avfall ²	92	36	56	-	4	28	16	8
Husholdningen sorterer ikke avfall	683	213	470	20	54	187	125	84

¹ I denne tabellen er barn (ugifte hjemmeboende) 18 år og over holdt utenfor ved grupperingen av husholdninger etter type. Husholdninger som har barn bare i alderen 18 år og over, er derfor regnet som husholdninger uten barn. ² Noen husholdninger sorterer flere typer avfall. Derfor blir summen av husholdninger etter avfallstype større enn tallet på husholdninger som sorterer avfall i alt.

Tabell 22. Familier i privathusholdninger etter familietype. Personer etter alder og familietype.
3. november 1990

Alder	I alt	Enslig	Ektepar uten ugifte barn	Ektepar med ugifte barn	Mor med barn	Far med barn
Familier						
I alt	1209	494	194	368	137	16
Personer						
I alt	2777	494	388	1501	356	38
0 - 4	166	4	-	102	59	1
5 - 9	193	1	-	143	48	1
10 - 14	197	7	-	155	31	4
15 - 19	232	7	-	190	32	3
20 - 24	211	35	3	123	47	3
25 - 29	172	48	-	87	31	6
30 - 34	167	36	3	108	19	1
35 - 39	178	28	5	119	23	3
40 - 44	217	29	7	156	22	3
45 - 49	178	18	18	126	14	2
50 - 54	132	29	32	63	5	3
55 - 59	113	16	38	49	7	3
60 - 64	114	23	51	33	6	1
65 - 69	125	41	60	22	2	-
70 - 74	140	44	79	14	3	-
75 - 79	114	50	53	7	2	2
80 - 84	85	46	30	2	5	2
85 - 89	33	22	9	2	-	-
90 -	10	10	-	-	-	-

Tabell 23. Hovedtall for par og personer i par. 3. november 1990

	I alt	Gifte		Samboende		
		I alt	Uten barn ¹	Med barn ¹	I alt	Uten barn ¹
Par						
I alt						
Tallet på barn i husholdningen¹						
0						
1						
2						
3						
4						
5 og over						
Parets yrkesaktivitet i uka						
27. oktober - 2. november 1990						
Ingen yrkesaktiv						
En yrkesaktiv						
Begge yrkesaktive						
Personer						
I alt						
Alder						
0 - 19						
20 - 29						
30 - 39						
40 - 49						
50 - 59						
60 - 69						
70 -						
Høyeste utdanning						
Barne- og ungdomsskolenivå						
Gymnasnivå						
Universitets- og høyskolenivå						
Uoppgitt, ingen utdanning eller utdanning på førskolenivå						

Tallene i denne tabellen er ikke ferdige. Tabellen vil bli utarbeidet seinere, og kan fås ved å vende seg til Statistisk sentralbyrå, Folketellingskontoret.

¹ I denne tabellen er barn (ugifte hjemmeboende) 18 år og over holdt utenfor ved grupperingen av par. Par som har barn bare i alderen 18 år og over, er derfor regnet som par uten barn.

Tabell 24. Barn 0-17 år etter alder, familietype og mors/fars yrkesaktivitet i uka 27. oktober - 2. november 1990

Alder	I alt	Ektepar med barn			Mor med barn		Far med barn	
		Ingen av foreldrene yrkesaktive	En av foreldrene yrkesaktiv	Begge foreldrene yrkesaktive	Mor ikke yrkesaktiv	Mor yrkesaktiv	Far ikke yrkesaktiv	Far yrkesaktiv
I alt ¹	672	19	184	305	63	94	2	5
0	28	1	8	12	4	3	-	-
1	39	-	12	7	12	8	-	-
2	36	1	5	16	5	8	-	1
3	28	1	8	10	2	7	-	-
4	31	2	9	10	9	1	-	-
5	41	1	13	18	3	6	-	-
6	36	2	6	17	6	5	-	-
7	27	1	10	9	3	4	-	-
8	41	1	15	15	3	7	-	-
9	47	-	17	18	4	7	-	1
10	38	2	7	21	3	5	-	-
11	34	1	7	18	2	6	-	-
12	35	-	10	19	2	3	-	1
13	39	-	10	23	-	5	1	-
14	44	1	16	20	1	4	-	2
15	38	-	6	24	3	5	-	-
16	49	2	11	27	1	7	1	-
17	41	3	14	21	-	3	-	-

¹ Barn 0-17 år i alt er ikke det samme som personer 0-17 år i alt. Se tekstdelen, pkt. 4.1.

Tabell 25. Personer 67 år og over. Alder, tallet på personer i husholdningen, husholdningstype og indikatorer for boligstandard. 3. november 1990

	I alt	67 - 69 år		70 - 79 år		80 - 89 år		90 år og over	
		Bor alene	Bor med flere	Bor alene	Bor med flere	Bor alene	Bor med flere	Bor alene	Bor med flere
I alt	498	20	66	76	187	52	82	6	9
I felleshusholdning	34	-	4	-	9	-	16	-	5
I privathusholdning i alt	464	20	62	76	178	52	66	6	4
Hustype									
Frittliggende enebolig eller våningshus tilknyttet gårdsdrift	427	17	58	72	165	44	61	6	4
Småhus	32	2	3	2	13	7	5	-	-
Blokk, leiegård, forretningsbygg, bygg for felleshusholdning e.l.	5	1	1	2	-	1	-	-	-
Tallet på rom. Kjøkken									
1 - 2 rom	91	5	4	17	31	17	15	2	-
Med kjøkken	82	5	3	14	30	15	13	2	-
Uten kjøkken	9	-	1	3	1	2	2	-	-
3 - 4 rom	220	7	30	36	88	25	31	3	-
5 rom eller flere	153	8	28	23	59	10	20	1	4
Byggeår									
- 1900	31	2	5	5	9	3	7	-	-
1901 - 1960	303	12	40	58	114	36	37	4	2
1961 - 1990	130	6	17	13	55	13	22	2	2
Oppvarmingskilder									
En kilde, i alt	103	5	14	13	43	14	13	1	-
Sentralvarme, elektriske ovner, varmekabler e.l.	36	3	7	4	9	7	5	1	-
Ovner for flytende brensel	-	-	-	-	-	-	-	-	-
Ovner for fast brensel	67	2	7	9	34	7	8	-	-
To eller flere kilder, i alt	361	15	48	63	135	38	53	5	4
Sentralvarme og én eller flere andre kilder	3	1	-	-	-	2	-	-	-
Andre kombinasjoner	358	14	48	63	135	36	53	5	4
Sanitærforhold									
Har både bad og WC	429	18	59	67	176	39	61	5	4
Har WC, men ikke bad	9	2	-	2	-	3	2	-	-
Har bad, men ikke WC	7	-	-	2	1	3	1	-	-
Har verken bad eller WC	19	-	3	5	1	7	2	1	-
Etasjeplassering. Heis									
Boliger med beboelsesrom i én etasje i alt	313	12	35	51	122	39	50	3	1
1. etasje, kjelleretasje eller underetasje	294	9	29	49	115	38	50	3	1
2. etasje eller høyere	19	3	6	2	7	1	-	-	-
I hus med heis	1	-	-	-	-	1	-	-	-
I hus uten heis	18	3	6	2	7	-	-	-	-
Boliger med beboelsesrom i flere etasjer	151	8	27	25	56	13	16	3	3
Plan i boligen									
Boliger med kjøkken, bad, WC og minst ett beboelsesrom på ett plan	407	17	54	64	169	36	58	5	4
Eie-/leieform									
Eies i alt	396	18	54	63	157	36	59	5	4
Privat	370	17	51	55	146	34	58	5	4
Gjennom borettslag e.l.	26	1	3	8	11	2	1	-	-
Leies	68	2	8	13	21	16	7	1	-

Tabell 26. Folkemengde etter alder, kjønn og type bostedsstrøk/grunnkrets. 3. november 1990

	I alt	Alder										
		0-6	7-15	16-19	20-24	25-29	30-49	50-59	60-66	67-69	70-79	80-
Kommunen	2823	244	350	194	211	172	741	250	163	86	263	149
Menn	1448	124	183	101	120	96	380	140	82	38	125	59
Kvinner	1375	120	167	93	91	76	361	110	81	48	138	90
Type bostedsstrøk og kjønn												
Tettbygde strøk	1257	122	192	103	106	68	395	95	44	17	61	54
Menn	649	68	102	54	57	38	194	59	26	8	25	18
Kvinner	608	54	90	49	49	30	201	36	18	9	36	36
7701 Røsvik	308	23	22	18	17	15	67	24	22	11	46	43
Menn	152	10	12	12	13	5	31	19	12	5	19	14
Kvinner	156	13	10	6	4	10	36	5	10	6	27	29
7702 Straumen	949	99	170	85	89	53	328	71	22	6	15	11
Menn	497	58	90	42	44	33	163	40	14	3	6	4
Kvinner	452	41	80	43	45	20	165	31	8	3	9	7
Spredte bygde strøk	1557	121	158	89	104	102	345	153	119	69	202	95
Menn	796	56	81	46	63	58	185	80	56	30	100	41
Kvinner	761	65	77	43	41	44	160	73	63	39	102	54
Uoppgitt	9	1	-	2	1	2	1	2	-	-	-	-
Grunnkrets og kjønn												
01 Straumen	615	42	53	24	34	44	107	69	68	41	97	36
Menn	325	23	29	13	23	27	60	35	35	15	50	15
Kvinner	290	19	24	11	11	17	47	34	33	26	47	21
0101 Haukenes	2	-	-	-	-	-	-	-	1	1	-	-
Menn	1	-	-	-	-	-	-	-	1	-	-	-
Kvinner	1	-	-	-	-	-	-	-	-	1	-	-
0102 Sagfjord	10	-	-	-	-	-	2	2	1	1	1	3
Menn	7	-	-	-	-	-	2	2	1	-	1	1
Kvinner	3	-	-	-	-	-	-	-	-	1	-	2
0103 Styrkesnes	142	11	12	7	7	14	24	16	13	12	18	8
Menn	77	5	8	4	6	9	13	8	5	3	13	3
Kvinner	65	6	4	3	1	5	11	8	8	9	5	5
0104 Engan	177	14	16	4	10	10	33	15	24	11	36	4
Menn	89	7	7	2	8	5	18	7	11	6	17	1
Kvinner	88	7	9	2	2	5	15	8	13	5	19	3
0105 Mørsvikbotn	181	8	18	13	15	9	28	24	18	10	25	13
Menn	95	4	11	7	9	6	14	12	12	4	9	7
Kvinner	86	4	7	6	6	3	14	12	6	6	16	6
0106 Sørkjord	103	9	7	-	2	11	20	12	11	6	17	8
Menn	56	7	3	-	-	7	13	6	5	2	10	3
Kvinner	47	2	4	-	2	4	7	6	6	4	7	5
02 Røsvik	2199	201	297	168	176	126	633	179	95	45	166	113
Menn	1120	101	154	87	97	69	319	104	47	23	75	44
Kvinner	1079	100	143	81	79	57	314	75	48	22	91	69
0201 Røsvik	249	15	13	14	11	6	53	26	21	11	43	36
Menn	127	9	7	8	8	2	27	21	12	5	18	10
Kvinner	122	6	6	6	3	4	26	5	9	6	25	26
0202 Ånsvik/Kines	251	26	30	15	18	22	66	15	8	2	26	23
Menn	123	8	16	12	13	10	33	9	2	1	11	8
Kvinner	128	18	14	3	5	12	33	6	6	1	15	15
0203 Djupvik	115	9	20	12	4	5	35	5	4	2	12	7
Menn	52	1	10	3	3	2	18	2	2	1	6	4
Kvinner	63	8	10	9	1	3	17	3	2	1	6	3
0204 Straumen	1040	104	178	93	97	58	352	86	28	7	22	15
Menn	546	60	95	47	48	37	174	48	18	4	8	7
Kvinner	494	44	83	46	49	21	178	38	10	3	14	8
0205 Megården	322	31	31	25	26	23	74	30	21	13	32	16
Menn	155	16	11	12	17	10	39	15	9	5	14	7
Kvinner	167	15	20	13	9	13	35	15	12	8	18	9
0206 Kvarn	222	16	25	9	20	12	53	17	13	10	31	16
Menn	117	7	15	5	8	8	28	9	4	7	18	8
Kvinner	105	9	10	4	12	4	25	8	9	3	13	8
Uoppgitt	9	1	-	2	1	2	1	2	-	-	-	-

Tabell 27. Yrkesaktive 16 år og over, etter næring, kjønn og type bostedsstrøk/grunnkrets. 3. november 1989 - 2. november 1990

	I alt	Jord- bruk, skog- bruk, fiske og fangst	Oljeut- vinning og berg- verks- drift	Industri	Kraft- og vann- for- syning	Bygge- og anleggs- virksom- het	Vare- handel, hotell- og resta- rant- virk- somhet	Transport, lagring, post- og telekom- munika- sjoner	Bank-, finans- og forsikrings- virksomhet, eiendoms- drift og forretnings- messig tjeneste- yting	Offent- lig, sosial og privat tjeneste- yting
Kommunen	1238	96	45	218	34	194	122	85	25	419
Menn	716	70	40	180	28	173	33	60	13	119
Kvinner	522	26	5	38	6	21	89	25	12	300
Type bostedsstrøk og kjønn										
Tettbygde strøk	620	18	18	130	10	92	54	26	19	253
Menn	341	13	17	107	10	83	12	18	8	73
Kvinner	279	5	1	23	-	9	42	8	11	180
7701 Røsvik	112	3	1	10	1	13	4	3	8	69
Menn	61	3	1	10	1	13	2	1	6	24
Kvinner	51	-	-	-	-	-	2	2	2	45
7702 Straumen	508	15	17	120	9	79	50	23	11	184
Menn	280	10	16	97	9	70	10	17	2	49
Kvinner	228	5	1	23	-	9	40	6	9	135
Spredtbygde strøk	612	77	27	88	24	102	64	59	6	165
Menn	373	57	23	73	18	90	19	42	5	46
Kvinner	239	20	4	15	6	12	45	17	1	119
Uoppgitt	6	1	-	-	-	-	4	-	-	1
Grunnkrets og kjønn										
01 Straumen	226	48	-	9	13	53	24	27	1	51
Menn	142	40	-	4	10	45	8	20	1	14
Kvinner	84	8	-	5	3	8	16	7	-	37
0101 Haukenes	1	1	-	-	-	-	-	-	-	-
Menn	1	1	-	-	-	-	-	-	-	-
0102 Sagfjord	2	1	-	-	-	-	-	-	-	1
Menn	2	1	-	-	-	-	-	-	-	1
0103 Styrkesnes	52	24	-	3	-	8	2	5	-	10
Menn	36	20	-	-	-	8	-	5	-	3
Kvinner	16	4	-	3	-	-	2	-	-	7
0104 Engan	72	14	-	5	-	14	8	11	1	19
Menn	46	11	-	3	-	12	4	10	1	5
Kvinner	26	3	-	2	-	2	4	1	-	14
0105 Mørsvikbotn	60	8	-	-	7	16	10	7	-	12
Menn	33	7	-	-	4	13	3	2	-	4
Kvinner	27	1	-	-	3	3	7	5	-	8
0106 Sørfjord	39	-	-	1	6	15	4	4	-	9
Menn	24	-	-	1	6	12	1	3	-	1
Kvinner	15	-	-	-	-	3	3	1	-	8
02 Røsvik	1006	47	45	209	21	141	94	58	24	367
Menn	572	30	40	176	18	128	23	40	12	105
Kvinner	434	17	5	33	3	13	71	18	12	262
0201 Røsvik	88	7	1	8	1	11	4	3	4	49
Menn	52	5	1	8	1	11	2	2	3	19
Kvinner	36	2	-	-	-	-	2	1	1	30
0202 Ånsvik/Kines	119	3	13	13	1	7	7	8	5	62
Menn	62	2	12	12	1	7	4	6	4	14
Kvinner	57	1	1	1	-	-	3	2	1	48
0203 Djupvik	48	7	6	3	-	4	5	6	-	17
Menn	25	6	3	2	-	4	1	5	-	4
Kvinner	23	1	3	1	-	-	4	1	-	13
0204 Straumen	549	16	19	134	9	82	55	23	11	200
Menn	306	11	18	109	9	72	12	17	2	56
Kvinner	243	5	1	25	-	10	43	6	9	144
0205 Megården	124	10	2	33	9	26	14	7	3	20
Menn	76	4	2	27	6	23	2	4	3	5
Kvinner	48	6	-	6	3	3	12	3	-	15
0206 Kvarn	78	4	4	18	1	11	9	11	1	19
Menn	51	2	4	18	1	11	2	6	-	7
Kvinner	27	2	-	-	-	-	7	5	1	12
Uoppgitt	6	1	-	-	-	-	4	-	-	1

Tabell 28. Privathusholdninger. Utvalgte kjennetegn for boligstandard, og disponering av personbil. Bostedsstrøk/grunnkrets. 3. november 1990

	Alle privat- hushold- ninger	Boligen har både bad og WC	Kjøkken 6 m ² og over	Boligen bygget etter 1960	Hushold- ningen eier boligen	Hushold- ningen dispo- nerer bil	Bolig- rommene er på ett plan	Boligen ligger i 2. et. eller huset har ikke heis
Kommunen	1037	977	956	602	812	757	932	75
Type bostedsstrøk								
Tettbygde strøk	418	406	379	333	304	332	389	39
7701 Røsvik	118	111	104	58	82	74	101	12
7702 Straumen	300	295	275	275	222	258	288	27
Spredtbygde strøk	616	569	574	268	506	423	541	36
Uoppgitt	3	2	3	1	2	2	2	-
Grunnkrets								
01 Straumen	263	244	238	104	215	164	229	17
0101 Haukenes	1	-	1	1	1	1	-	-
0102 Sagfjord	3	1	3	1	3	2	1	-
0103 Styrkesnes	56	53	51	24	44	34	50	1
0104 Engan	84	79	73	32	72	51	76	1
0105 Mørsvikbotn	71	66	67	27	57	46	61	9
0106 Sørfjord	48	45	43	19	38	30	41	6
02 Røsvik	771	731	715	497	595	591	701	58
0201 Røsvik	97	89	88	35	69	57	81	11
0202 Ånsvik/Kines	100	96	89	57	78	64	91	8
0203 Djupvik	37	36	35	15	27	32	35	3
0204 Straumen	338	329	311	298	254	288	319	27
0205 Megården	118	106	115	59	103	91	101	6
0206 Kvarn	81	75	77	33	64	59	74	3
Uoppgitt	3	2	3	1	2	2	2	-

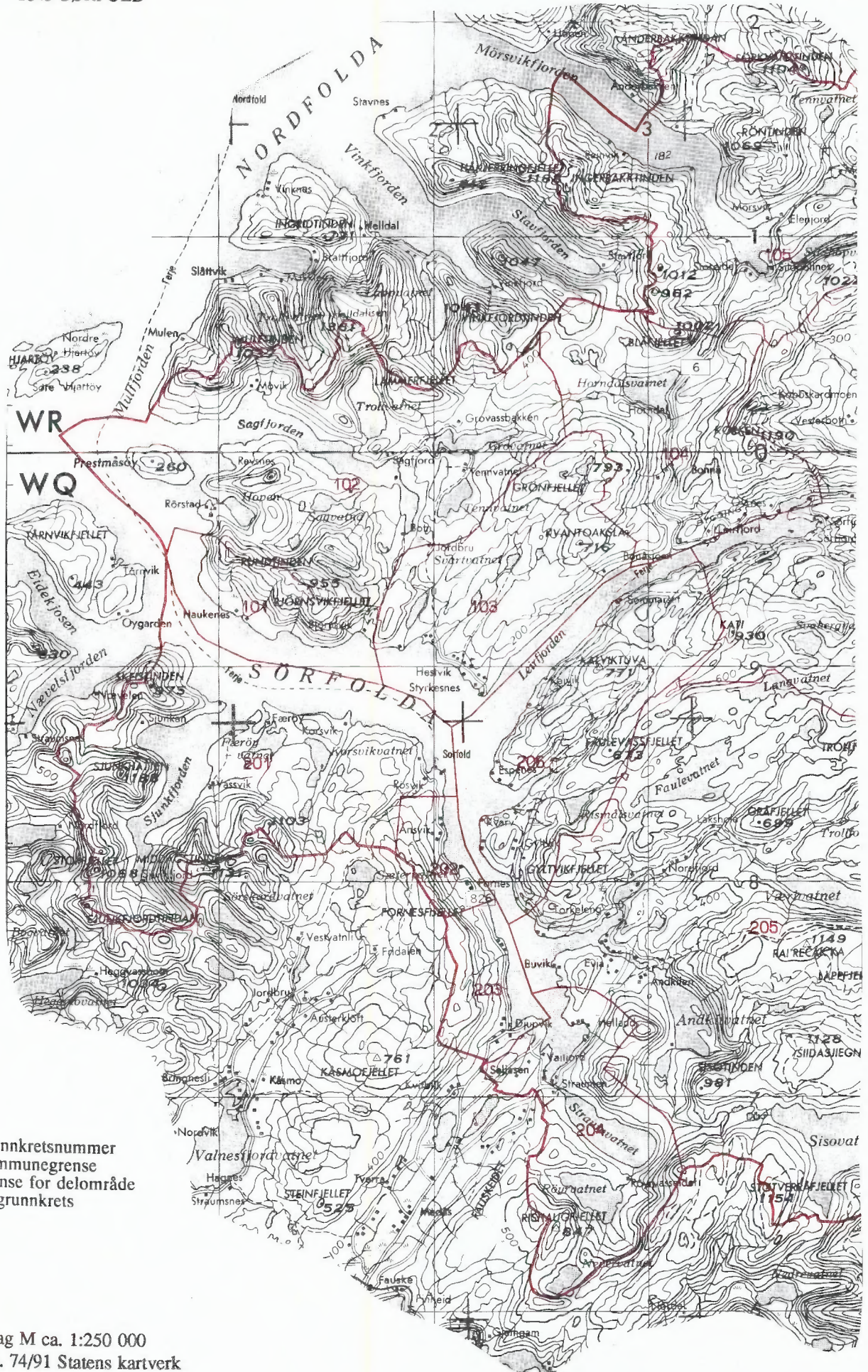

207 Grunnkretsnummer
 Kommunegrense
 Grense for delområde
 og grunnkrets

Kartgrunnlag M ca. 1:250 000
 Tillatelsenr. 74/91 Statens kartverk

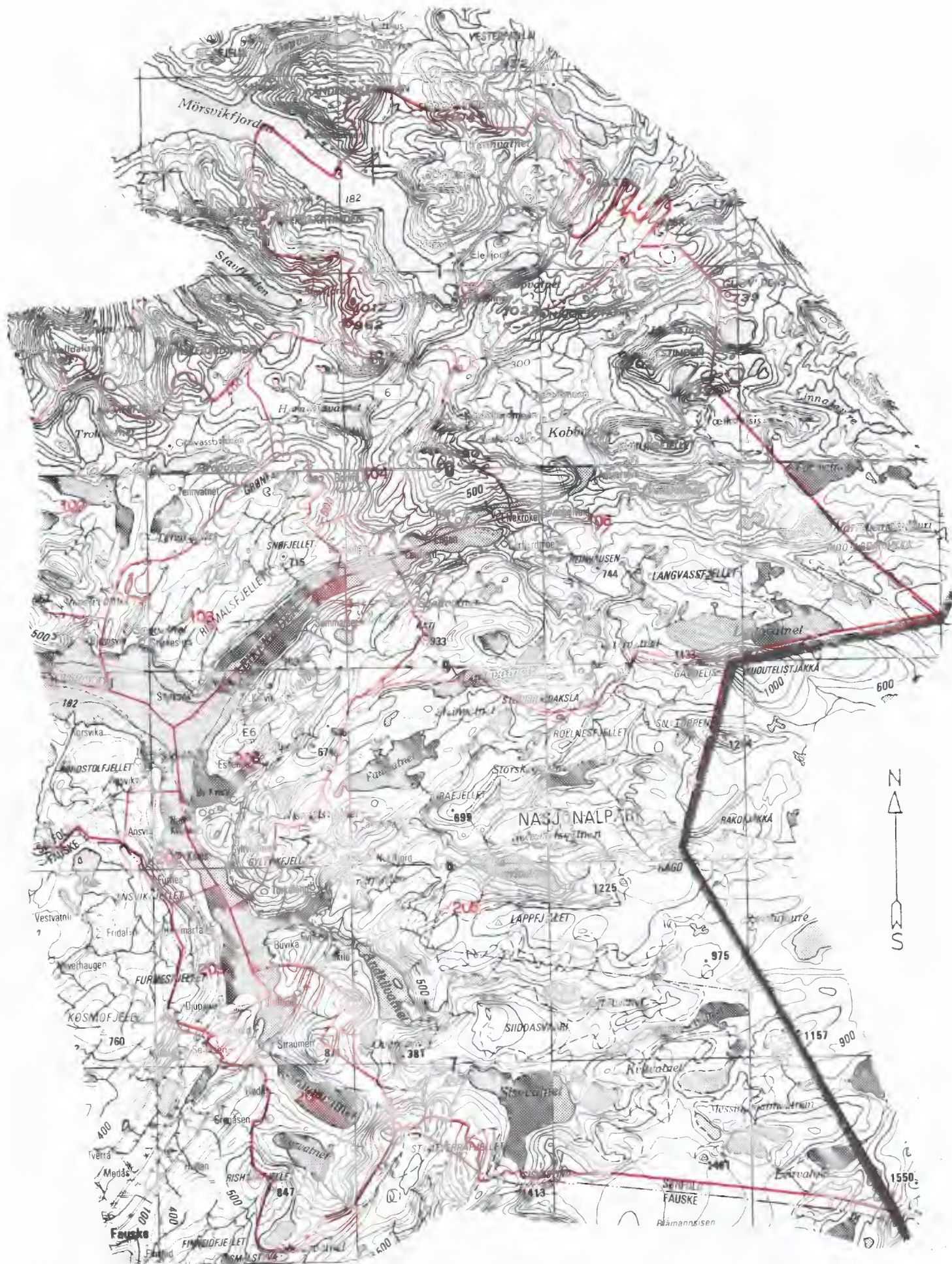

Avgrensning av Røsvik tettsted



Avgrensning av Straumen tettsted

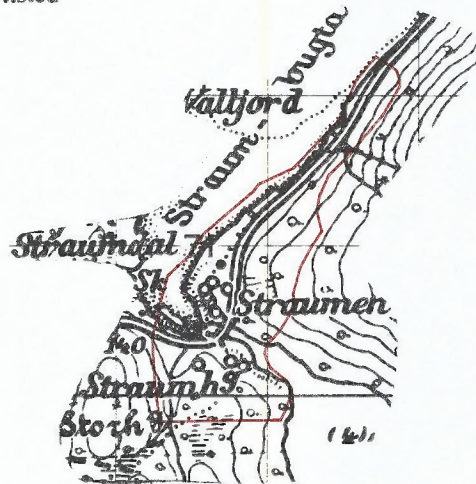



Folke- og
boligtelling 1990
gjennomføres av
Statistisk sentralbyrå

Opgavene er undergitt taushetsplikt. De vil bare bli brukt til å utarbeide statistikk og vil bli oppbevart på en tryggende måte.

VIKTIG:
Bruk helst
blyant eller
blå/svart kulepenn

Slik: Ikke slik:



1 Hvem bor du sammen med i leiligheten?
Rettleiingen beskriver hva vi mener med en leilighet. Sett flere kryss hvis nødvendig.

- | | |
|---------------------------------------|--|
| <input type="checkbox"/> Ingen | <input type="checkbox"/> Søsken |
| <input type="checkbox"/> Ektefelle | <input type="checkbox"/> Svigerforeldre, svigerinne, svoger, svigerbarn, tante, onkel, niese, nevø |
| <input type="checkbox"/> Samboer | <input type="checkbox"/> Besteforeldre, barnebarn |
| <input type="checkbox"/> Datter, sønn | <input type="checkbox"/> Andre personer |
| <input type="checkbox"/> Mor, far | |

2 Hadde du inntektsgivende arbeid i minst 100 timer i året fra 3. nov. 1989 til 2. nov. 1990?
Arbeid som ulønnet familiemedlem i familiebedrift regnes også som inntekts-givende arbeid (f.eks. butikk, gårdsbruk).

- Ja Nei

! Svarte du nei her, skal du ikke fylle ut resten av denne siden.

3 Hvor mange måneder hadde du heltids- og/eller deltidsarbeid i året fra 3. nov. 1989 til 2. nov. 1990?
Se rettleiingen.

Heltid: måneder
Deltid: måneder

4 Oppgi navn og adresse på det arbeidsstedet (bedriften) der du hadde inntekts-givende arbeid lengst tid i året fra 3. nov. 1989 til 2. nov. 1990.
Med bedrift menes fabrikk, butikk, gårdsbruk, ligningskontor e.l.

Navn:
Gate/vei:
Poststed:

5 Beskriv virksomheten på dette arbeidsstedet så nøyaktig som mulig.
Skriv f.eks. produksjon av møbler, salg av biler, bokhandel, jordbruk, utleie av maskiner, arkitektvirksomhet e.l.

Virksomhet:

6 Hvilket yrke (tittel) hadde du på dette arbeidsstedet?
Skriv f.eks. hjemmehjelp, rørlegger, frisør, sykepleier, rengjøringshjelp, kokk, platearbeider, salgskonsulent, førskolelærer e.l.
Yrke:

7 På hvilken måte er/var du knyttet til arbeidsstedet du oppgav i spørsmål 4?

- Som fast eller midlertidig ansatt
 Som selvstendig næringsdrivende (eier)
 Som familiemedlem uten fast lønn i familiebedrift

8 Hadde du inntektsgivende arbeid i uken 27. okt. - 2. nov. 1990?
Se rettleiingen.

- Ja Nei

! Svarte du nei her, skal du ikke fylle ut resten av denne siden.

9 Hva er din vanlige/avtalte ukentlige arbeidstid?

- 1-9 timer 30-34 timer
 10-19 timer 35-39 timer
 20-29 timer 40 timer eller mer

10 Hvor mange timer inntektsgivende arbeid utførte du i uken 27. okt. - 2. nov.?

- 1-9 timer 35-39 timer
 10-19 timer 40 timer eller mer
 20-29 timer Ingen, jeg arbeidet ikke denne uken
 30-34 timer

! Arbeidet du ikke denne uken, skal du ikke fylle ut resten av denne siden.

11 Hvor møtte du på arbeid i uken 27. okt. - 2. nov.? Se rettleiingen.

- Jeg møtte fast på samme arbeidssted/ adresse som jeg førte opp i spørsmål 4
 Jeg møtte fast på annet sted. Oppgi adresse

Kommune:
Gate/vei:
Poststed:

- Jeg møtte på forskjellige steder denne uken

! Møtte du på forskjellige steder denne uken, skal du ikke fylle ut resten av denne siden.

12 Hvor mange ganger reiste eller gikk du fra hjemstedet til arbeidsstedet i uken 27. okt. - 2. nov.?
Med hjemsted menes adressen i navnefeltet overst på skjemaet.

- | | |
|--|---|
| <input type="checkbox"/> Ingen, jeg er bosatt på arbeidsstedet (arbeider hjemme) | <input type="checkbox"/> 1 gang |
| <input type="checkbox"/> Ingen, jeg var ikke på hjemstedet denne uken | <input type="checkbox"/> 2-3 ganger |
| <input type="checkbox"/> Ingen, jeg var ikke på hjemstedet denne uken | <input type="checkbox"/> 4 ganger eller flere |

! Reiste du ikke denne uken, skal du ikke fylle ut resten av denne siden.

13 Hvor lang tid brukte du vanligvis fra hjemstedet til arbeidsstedet (én vei) i uken 27. okt. - 2. nov.?

- | | |
|---------------------------------------|---|
| <input type="checkbox"/> Under 15 min | <input type="checkbox"/> 45-59 min |
| <input type="checkbox"/> 15-29 min | <input type="checkbox"/> 60-89 min |
| <input type="checkbox"/> 30-44 min | <input type="checkbox"/> 90 min eller mer |

14 Hvilke transportmidler brukte du vanligvis fra hjemstedet til arbeidsstedet (én vei) i uken 27. okt. - 2. nov.?
Sett flere kryss hvis nødvendig.

- | | |
|---|---|
| <input type="checkbox"/> Bil | <input type="checkbox"/> Båt |
| <input type="checkbox"/> Buss | <input type="checkbox"/> Brukte sykkel, gikk i mer enn 10 min |
| <input type="checkbox"/> Tog, trikk, T-bane | <input type="checkbox"/> Annet |

VIKTIG:

Bruk helst blyant eller blå/svart kulepenn

Slik:

Ikke slik:



Spørsmålene på denne siden gjelder leiligheten der oppgavegiveren er registrert bosatt 3. november 1990 ifølge Folkeregisteret, se adressen i navnefeltet på den andre siden.

1 Har andre som bor i leiligheten mottatt boligskjema? Ja Nei

Dersom det er mottatt ett boligskjema i leiligheten, fylles det ut og sendes tilbake i svarkonvolutt sammen med alle personskjemaene.

Dersom flere i leiligheten har fått boligskjema, er det bare nødvendig å svare på spørsmålene om boligen (leiligheten) på ett av dem. For hver leilighet skal det nyttes bare en svarkonvolutt. Send derfor alle skjemaene fra de bosatte i leiligheten tilbake i den samme svarkonvolutt.

2 Hvor mange rom på 6 m² eller mer er det i leiligheten? Ta ikke med kjøkken, gang, bad o.l.

1 2 3 4 5

6 7 8 9 eller flere

3 Hvor stor er leiligheten målt i kvadratmeter? Regn med alle rom til boligformål, også kjøkken, gang, bad o.l.

Under 50 m² 100-129 m²

50-59 m² 130-149 m²

60-79 m² 150-199 m²

80-99 m² 200 m² eller mer

4 Hvor stort kjøkken er det i leiligheten?

6 m² eller større Det er ikke kjøkken i leiligheten

Mindre enn 6 m²

5 Er det bad eller dusj inne i leiligheten?

Ja Nei

6 Er det vannklosett inne i leiligheten?

Ja Nei

7 Hva slags oppvarmingskilder er det i leiligheten?

Sentralvarme (radiatorer e.l.) Ovner for flytende brensel (olje, parafin e.l.)

Elektriske ovner, varmekabler e.l. Ovner for fast brensel (ved, koks e.l.)

8 Har leiligheten kjøkken, bad/dusj, wc og minst ett beboelsesrom i samme etasje?

Ja Nei

9 Hvilken etasje ligger leiligheten i? Sett flere kryss hvis leiligheten har beboelsesrom i flere etasjer.

Kjelleretasje Underetasje

1. 2. 3. 4. 5. eller høyere

10 Hva slags eie-/leieforhold er det til leiligheten? Sett bare ett kryss.

Jeg/vi eier den gjennom et borettslag eller boligaksjeselskap

Jeg/vi eier den alene eller sammen med andre

Jeg/vi leier den gjennom arbeidet (tjenestebolig)

Jeg/vi leier den for et avgrenset tidsrom

Jeg/vi leier den på andre vilkår

11 Hvor mange personbiler disponerer de som bor i leiligheten?

Ingen 1 2 3 eller flere

12 Sorterer husholdningen til vanlig avfallet sitt?

Sett bare kryss for avfallstyper som blir levert/hentet etter at de er sortert ut.

Ingen særskilt sortering. Praktisk vanskelig, mangler tilbud e.l.

Papir Maling, lakk, olje e.l.

Glass Annet avfall

Batterier

13 Hva slags hus ligger leiligheten i? Se rettledningen.

Frittliggende enebolig eller våningshus tilknyttet gårdsdrift

Hus i kjede, rekkehus, terrassehus eller vertikaldelt tomannsbolig

Horisontaldelt tomannsbolig eller annet boligbygg med mindre enn 3 etasjer

Blokk, leiegård eller annet boligbygg med 3 etasjer eller mer

Forretningsbygg, pensjonat, aldershjem, militærforlegning eller annet bygg for felleshusholdning

14 Er det heis i huset?

Ja Nei

15 Hvor mange leiligheter er det i huset?

1 2 3 4 5

6 7 8 9 eller flere

16 Når ble huset bygd? (opprinnelig byggeår)

1900 eller før 1946 - 1960

1901 - 1920 1961 - 1970

1921 - 1940 1971 - 1980

1941 - 1945 1981 - 1990

Pris kr 50,00

Publikasjonen utgis i kommisjon hos Universitetsforlaget, Oslo, og er til salgs hos alle bokhandlere.

ISBN 82-537-3111-6