



Folke- og boligtelling 1990

Grimstad

**FOLKE- OG BOLIGTELLING
1990**

KOMMUNEHEFTE

0904 GRIMSTAD

STATISTISK SENTRALBYRÅ
OSLO-KONGSVINGER 1992

ISBN 82-537-3399-2

EMNEGRUPPE
31 Folketellinger

ANDRE EMNEORD
Arbeidstid
Befolkning
Boliger
Grunnkretser
Husholdninger
Sysselsetting
Yrkesaktive

Forord

Hovedformålet med Folke- og bolig telling 1990 er å gi et bilde av befolkningen og levekårene i det norske samfunnet.

Et annet viktig formål er å gi statistikk for mindre geografiske områder som kommuner og deler av kommuner. For å dekke dette formålet gir Statistisk sentralbyrå ut et statistisk hefte for hver kommune.

Når kommuneheftene for alle kommuner i et fylke er publisert, vil det bli laget et fylkessammendrag med tabeller som svarer til dem som finnes i kommuneheftene. Når alle kommunene i landet har fått sine hefter, vil det også bli laget et sammendrag for hele landet.

Innen utgangen av 1992 vil en endelig folketellingsfil være etablert, og det blir utarbeidet et hefte som dokumenterer folketellingsprosjektet.

Resultatene fra FoB90 vil i tillegg være tilgjengelig i databaser i SSB, bl.a. Regionalstatistisk database. Det er videre planer om en spredning av folketellingsdata i tilknytning til publisering av annen statistikk fra SSB. Resultatene vil også kunne leveres på maskinlesbar form. For brukere som ønsker ytterligere bearbeiding av materialet, vil SSB utføre dette mot kostnadsdekning.

Oslo/Kongsvinger, 25. mars 1992

Svein Longva

Jan Furseth

Innhold

	Side
Tabellregister	6
Figurdel	7
Tekstdel	
1. Formål	8
2. Opplegg og gjennomføring	8
2.1. Statistikkens omfang	8
2.2. Grunnlag for statistikken	8
2.3. Datainnsamling	8
2.4. Utvalg	9
3. Feilkilder og usikkerhet ved resultatene	9
3.1. Utvalgsvarians	9
3.2. Frafall og utvalgsskjevhet	10
3.3. Innsamlings- og bearbeidingsfeil	10
4. Enheter, geografiske nivåer og kjennemerker	11
4.1. Enheter	11
4.2. Geografiske nivåer	12
4.3. Kjennemerker	13
4.3.1. Personkjennemerker	13
4.3.2. Boligkjennemerker	16
4.3.3. Husholdningskjennemerker	17
5. Merknader til tabellene	18
Tabelldel	19
Vedlegg	
Kart over grunnkretser	
Kart over tettsteder	
Personskjema	
Boligskjema	

Standardtegn i tabeller

- . Tall kan ikke forekomme
- Null
- 0,0 Mindre enn 0,5 av den brukte enheten
- : Tallet er upålitelig
- () Tallet må brukes med varsomhet

Tabellregister

Side

1.	Folkemengde ved folketellingene 1875 - 1990, etter kommunegrenser pr. 3. november 1990	19
2.	Folkemengde etter kjønn, ekteskapelig status og alder. 3. november 1990	19
3.	Hovedtall for utdanning. Personer 16-66 år etter yrkesaktivitet, kjønn og utdanning. 3. november 1989 - 2. november 1990	20
4.	Personer 16 år og over. Hovedtall for yrkesaktivitet i året 3. november 1989 - 2. november 1990	21
5.	Hovedtall for yrkesaktive i året 3. november 1989 - 2. november 1990	22
6.1.	Yrkesaktive 16 år og over, etter alder og næring/yrkesfelt. 3. november 1989 - 2. november 1990	23
6.2.	Yrkesaktive 16 år og over, etter kjønn/alder/arbeidstid i året og næring/yrkesfelt. 3. november 1989 - 2. november 1990	24
7.1.	Yrkesaktive 16 år og over, etter arbeidstid i året og kjønn/næring/yrkesfelt. 3. november 1989 - 2. november 1990	25
7.2.	Yrkesaktive 16 år og over, etter kjønn, arbeidstid i året og næring/yrkesfelt. 3. november 1989 - 2. november 1990	26
8.	Hovedtall for yrkesaktive i uka 27. oktober - 2. november 1990, etter vanlig/avtalt arbeidstid	27
9.1.	Yrkesaktive 16 år og over i uka 27. oktober - 2. november 1990, etter kjønn, vanlig/avtalt arbeidstid og næring	27
9.2.	Yrkesaktive 16 år og over i uka 27. oktober - 2. november 1990, etter vanlig/avtalt arbeidstid, kjønn og næring/yrkesfelt	28
10.	Yrkesaktive 16 år og over med fast oppmøteplass på arbeid i uka 27. oktober - 2. november 1990, etter tallet på arbeidsreiser, reisetid og yrkesfelt/oppmøteplass	29
11.	Yrkesaktive 16 år og over med fast arbeidsreise i uka 27. oktober - 2. november 1990, etter reisemåte, oppmøteplass, tallet på arbeidsreiser, reisetid og etter reisemåte, kjønn og alder	30
12.	Boliger og bosatte. Hustype, tallet på rom, kjøkken. 3. november 1990	31
13.	Boliger, rom og bosatte, etter hustype. 3. november 1990	31
14.	Boliger etter eieform og areal. Rom og bosatte, etter eieform. 3. november 1990	31
15.	Boliger etter tallet på rom og tallet på bosatte. 3. november 1990	32
16.	Boliger etter husets byggeår og hustype/eieform/oppvarmingskilde. Bosatte og rom, etter husets byggeår. 3. november 1990	32
17.1.	Boliger etter sanitærutstyr og størrelse. 3. november 1990	33
17.2.	Boliger og bosatte. Sanitærutstyr/byggeår, størrelse og tilgjengelighet. 3. november 1990	33
18.	Boliger etter standardindikatorer. Bosatte etter alder og standardindikatorer. 3. november 1990	34
19.	Husholdninger, familier og personer, etter type husholdning. Husholdninger etter type husholdning og tallet på familier i husholdningen/yrkesaktivitet i husholdningen/eieform/tallet på rom i boligen og kjøkken. 3. november 1990	35
20.	Husholdninger, familier og personer, etter husholdningsstørrelse/type husholdning. Absolutte tall og prosent. 3. november 1990	36
21.	Husholdninger etter type husholdning og disponering av personbil/avfallssortering. 3. november 1990	37
24.	Barn 0-17 år etter alder, familietype og mors/fars yrkesaktivitet i uka 27. oktober - 2. november 1990	37
25.	Personer 67 år og over i privathusholdning. Alder, tallet på personer i husholdningen og indikatorer for boligstandard. 3. november 1990	38
26.	Folkemengde etter alder, kjønn og type bostedsstrøk/grunnkrets. 3. november 1990	39
27.1.	Yrkesaktive 16 år og over, etter næring, kjønn og type bostedsstrøk/delområde. 3. november 1989 - 2. november 1990	42
27.2.	Yrkesaktive 16 år og over, etter næring, kjønn og type bostedsstrøk/grunnkrets. 3. november 1989 - 2. november 1990	43
28.	Privathusholdninger. Utvalgte kjennetegn for boligstandard, og disponering av personbil. Bostedsstrøk/grunnkrets. 3. november 1990	46

Figur 1. Yrkesaktive 16 år og over, etter næring. Prosent. 1980 og 1990

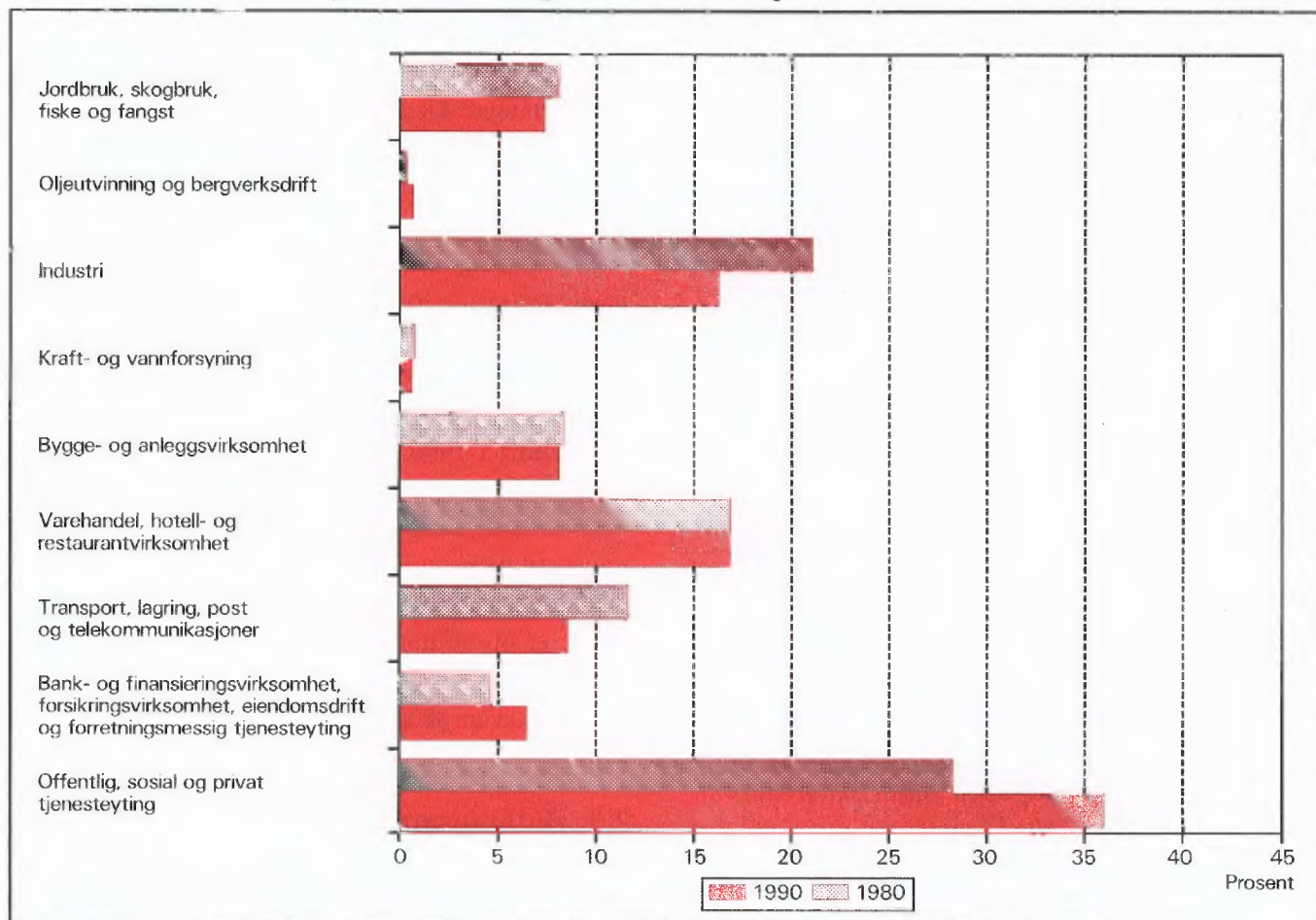

Figur 2. Hovedtall for boligstandard og disponering av bil. Prosent. 1980 og 1990

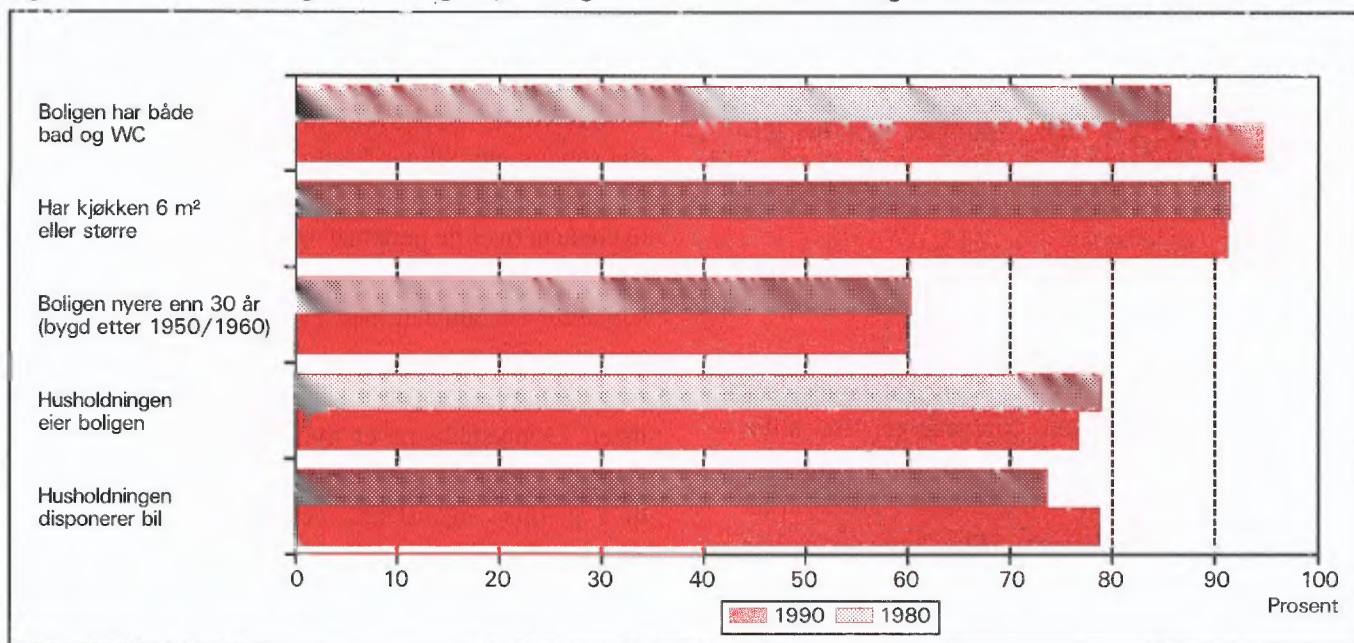

1. Formål

Hovedformålet med Folke- og bolig telling 1990 (FoB90) er å gi et bilde av befolkningen og levekårene i det norske samfunnet. Moderne folketellinger legger stor vekt på å se opplysninger om boliger og boforhold, sysselsetting og yrke, utdannings- og inntektsforhold, arbeidsreiser mv. i sammenheng.

Formålet med denne publikasjonen er å gi en beskrivelse av hver kommune, og av områder som er mindre enn kommune (delområder, kretser, tettsteder).

2. Opplegg og gjennomføring

2.1. Statistikkens omfang

FoB90 omfatter alle personer (også utenlandske statsborgere) som var registrert bosatt i Norge på tellingstidspunktet 3. november 1990, ifølge forskriftene om føringen og ordningen av folkeregistrene.

Boligtellingen har med privatboliger (leiligheter) der minst én person var registrert bosatt 3. november 1990.

Tellingen omfatter *ikke* boliger som var ubebodd eller som var bebodd av bare midlertidig tilstedeværende (f.eks. ugifte personer som oppholdt seg utenom foreldrehjemmet på grunn av skolegang). Det er heller ikke hentet inn opplysninger om boligen for forpleide i aldershjem, pleiehjem, barnehjem og andre fellesinstitusjoner.

Enheten *hus* er ikke med i tellingen, men det blir gitt enkelte opplysninger om det huset boligen ligger i.

2.2. Grunnlag for statistikken

I kommuner med 6 000 eller flere innbyggere er grunnlaget for statistikken opplysninger fra ulike statistiske og administrative registre og skjemaopplysninger fra et utvalg av befolkningen 16 år og over (født i 1974 eller tidligere). Slike kommuner blir heretter omtalt som utvalgskommuner.

I kommuner med færre enn 6 000 innbyggere er det gjennomført fullstendig telling også for skjemadelen. (Fulltellingskommuner.)

Kommuner med 6 000 eller flere innbyggere som ønsket at det skulle utarbeides statistikk på grunnlag av skjemaopplysninger fra alle bosatte i kommunen,

fikk dette utført av SSB mot at kommunen selv betalte SSB merkostnadene. Sju kommuner fikk gjennomført slik telling (Stryn, Sula, Vestnes, Oppdal, Stjørdal, Brønnøy og Vestvågøy).

De viktigste kjennmerkene som hentes direkte fra register, er kjønn, alder, andre demografiske kjennemerker og utdanning.

Det er laget et eget informasjonshefte som bl.a. beskriver bakgrunn, metode, faglig innhold og bearbeidingsopplegg for tellingen. Heftet kan en få ved å henvende seg til SSB, Folketellingsprosjektet.

Det er Finansdepartementet som har vedtatt at Statistisk sentralbyrå skal gjennomføre en folke- og bolig telling i 1990. Vedtaket har hjemmel i lov om offisiell statistikk og Statistisk sentralbyrå av 16. juni 1989 nr. 54 (statistikkloven). Stortinget har bevilget midler til gjennomføringen av tellingen.

Kostnadene ved å gjennomføre tellingen på denne måten er 60 millioner kroner. Dette er 40 millioner mindre enn om hele befolkningen 16 år og over skulle ha svart på spørreskjema.

2.3. Datainnsamling

Folketellingsskjemaene ble sendt i posten direkte til hver enkelt oppgavegiver. Navn og adresse ble påført skjemaet på forhånd på grunnlag av opplysninger fra Det sentrale personregister (DSP).

I utvalgskommunene fikk alle uttrukne personer en person-/boligblankett, rettleiding, informasjon samt svarkonvolutt. Oppgavegiver svarte på spørsmål om seg selv og om boligen/husholdningen vedkommende bodde i. Blankettens boligside inneholdt også en navneliste over de personer 16 år og over som tilhørte samme familie som oppgavegiver. Oppgavegiver supplerte navnelisten med eventuelle andre personer som var registrert bosatt i boligen (leiligheten) og svarte på spørsmål om yrkesaktivitet til personene på listen. Opplysningene er nyttet i arbeidet med sammensetningen til bolighusholdninger (se nedenfor) og til å gi ulike egenskaper ved husholdningen, blant annet "tallet på yrkesaktive".

I fulltellingskommunene fikk alle personer som var 16 år og eldre et personskjema med rettleiding og informasjon. I tillegg fikk den eldste i hver familie et boligskjema og en svarkonvolutt. Utfylte skjema fra alle oppgavegivere i boligen ble sendt samlet tilbake i svarkonvolutten. Der det bodde flere familier i samme bolig, ble det bare brukt én svarkonvolutt og

bare ett boligskjema ble fylt ut. Innsamlingsmetoden gav derfor grunnlag for å danne husholdninger.

Personer som ikke hadde sendt inn folketellings-skjema til rett tid, fikk tilsendt inntil to adresserte purringer.

2.4 Utvalg

Utvalget er trukket på personnivå og på en slik måte at utvalget er representativt med hensyn til kjønn og alder.

Siden person utgjorde trekkegrunnlaget i utvalgskommunene, og det for hver person er etablert en bolig/husholdningsenhet, er utvalget av boliger nær fordoblet i forhold til et utvalg av boliger/husholdninger direkte.

Utvalgsprosenten varierte med kommunestørrelsen:

Kommunestørrelse	Utvalgsprosent
6 000 - 7 999 innbyggere	20,0
8 000 - 9 999 "	14,3
10 000 - 49 999 "	10,0
50 000 innbyggere og over	8,3

På dette viset vil alle utvalgskommuner få om lag den samme kommunestatistikken.

Resultater som bygger på et utvalg av befolkningen, har en viss usikkerhet. Dette gjelder særlig for små befolkningsgrupper, eksempelvis for yrkesgrupper med få utøvere eller for små geografiske områder. SSB har utviklet og tatt i bruk en ny statistisk metode som gjør det mulig å utnytte administrative data i statistikkproduksjonen, selv om kvaliteten i registrene ikke er slik at de alene er gode nok for dette formålet.

Tabell 1. Relativt standardavvik for persontallene, etter utvalgsprosent og beregnet tall på personer i tabellen (cellestørrelse). Prosent

Utvalgsprosent	Beregnet tall på personer								
	50	100	500	1 000	5 000	10 000	25 000	100 000	200 000
8,3	47,0	33,2	14,9	10,5	4,7	3,3	2,0	0,9	0,5
10,0	42,4	30,0	13,3	9,4	4,0	2,7	1,3	.	.
14,3	34,5	24,4	10,7	7,3	2,4
20,0	28,2	19,9	8,7	5,9	1,7

Anslagene i tabell 1 vil i noen tilfeller overestimere det relative standardavviket. Spesielt gjelder dette kjennmerkene yrkesaktivitet og næring hvor vi omtrent kan redusere det relative standardavviket med

Metoden går ut på å sammenligne på individnivå opplysninger gitt i skjemaet med opplysninger i registret. Med grunnlag i dette doble sett av opplysninger om det samme kjennemerke for personene i utvalget, er det laget justeringsfaktorer som er nyttet i arbeidet med de statistiske tabellene. Denne metoden som kombinerer opplysninger fra skjema og registre, har sikret tall med tilnærmet halvert usikkerhet i forhold til tilsvarende utvalgsdata alene, for kjennmerkene yrkesaktivitet og næring. Usikkerheten er omtalt under punkt 3 nedenfor.

3. Feilkilder og usikkerhet ved resultatene

3.1 Utvalgsvarians

Når en bygger på opplysninger om bare en del av befolkningen, får en usikkerhet i resultatene. Standardavviket er et mål på denne usikkerheten. Størrelsen på standardavviket avhenger blant annet av tallet på observasjoner i undersøkelsen. Jo flere observasjoner, desto mindre standardavvik og dermed mindre usikkerhet.

Iblant brukes også relativt standardavvik som mål på usikkerhet. Med det menes forholdet mellom standardavviket og det beregnede tallet, målt i prosent. SSB har ikke foretatt spesielle beregninger av denne usikkerheten for tallene i hver enkelt kommune. I tabell 1 har vi anslått noen relative standardavvik for de forskjellige utvalgsprosentene, etter størrelsen på det beregnede tallet når person er enhet.

en faktor på 0,6. Dette skyldes bruk av registerdata i statistikkproduksjonen (se avsnitt 2.4).

Tabell 2 viser tilsvarende relative standardavvik når bolig eller husholdning er enhet.

Tabell 2. Relativt standardavvik for bolig- og husholdningstallene, etter utvalgsprosent og beregnet tall på boliger/husholdninger i tabellen (cellestørrelse). Prosent

Utvalgsprosent	Beregnet tall på boliger/husholdninger								
	25	50	100	500	1 000	5 000	10 000	25 000	100 000
8,3	46,2	32,7	23,1	10,3	7,3	3,2	2,3	1,4	0,5
10,0	41,3	29,2	20,6	9,1	6,4	2,6	1,6	0,3	.
14,3	32,7	23,1	16,2	7,0	4,7	0,9	.	.	.
20,0	25,5	18,0	12,7	5,5	3,7	0,7	.	.	.

For kjennemerkene antall personer i husholdningen og antall barn i husholdningen vil det relative standardavviket være en god del mindre. Dette skyldes at opplysninger om familietilknytning i personregisteret er nyttet ved oppblåsing av tallene.

For å illustrere usikkerheten kan vi bruke et *intervall* for å angi nivået på *den sanne verdi* av en beregnet størrelse, det vil si den verdien vi ville ha fått om vi hadde foretatt en totaltelling i stedet for en utvalgsundersøkelse. Slike intervaller kalles konfidensintervaller dersom de er konstruert på en spesiell måte. I denne sammenheng kan vi bruke følgende metode: La *M* være den beregnede størrelse, og la *S* være et anslag for standardavviket til *M*. Konfidensintervallet blir da intervallet med grenser (*M* - 2*S*) og (*M* + 2*S*). Denne metoden vil med omtrent 95 prosent sannsynlighet gi et intervall som inneholder den sanne verdi. Med andre ord vil høyst 5 prosent av tallene ha en feil på mer enn 2 ganger standardavviket.

Følgende eksempel illustrerer hvordan vi kan bruke tabell 2 til å finne konfidensintervaller.

Vi har beregnet et tall på 1 000 boliger i en 20 prosent utvalgskommune. Det relative standardavviket er 3,7 prosent slik at standardavviket blir

$$1\ 000 \cdot 0,037 = 37$$

Det betyr at det riktige tallet med 95 prosent sannsynlighet ligger i intervallet med grenser

$$(1\ 000 - 2 \cdot 37) \text{ og } (1\ 000 + 2 \cdot 37)$$

altså er intervallet

$$(926, 1\ 074)$$

I heftene for utvalgskommunene har vi valgt å bruke en treleddet publiseringsstrategi.

1. Tall med relativt standardavvik under 20 prosent publiseres direkte.
2. Ved relative standardavvik mellom 20 og 30 prosent, settes tallet i parentes. Med dette mener vi at det kan forsvares å oppgi tallet, men at det må brukes med varsomhet.
3. Tall med relativt standardavvik på 30 prosent og over har vi undertrykt ved å sette kolon i stedet for tallet. Selv om det er mulig å regne seg fram til det undertrykte tallet, vil vi ikke anbefale en slik framgangsmåte fordi tallet er for upålitelig.

3.2 Frafall og utvalgsskjevhet

I alt var det 968 030 oppgavepliktige personer ved tellingen. Av disse var det 12 584 personer som ikke returnerte skjemaet. Dette betyr at svarprosenten i folketellingen er på 98,7 for landet under ett. For de enkelte kommuner varierer svarprosenten mellom 100 og 95. Dessuten er det noe frafall på de enkelte spørsmålene. Frafallet kan føre til skjevheter siden en har brukt de som har svart til å beregne verdier for manglende opplysninger. Størrelsen på skjevheten vil imidlertid være rimelig akseptabel siden svarprosenten er så høy.

3.3 Innsamlings- og bearbeidingsfeil

Under gjennomføring og bearbeiding av en statistisk undersøkelse vil det alltid kunne oppstå feil som kan gi utslag i resultatene. Dette gjelder både ved totaltellinger og når resultatene er basert på et utvalg.

De fleste feilene oppstår vanligvis under oppgaveinnhenting og skyldes uriktige svar eller mangelfullt utfylte skjemaer. Under bearbeidingen kan det oppstå feil når opplysninger blir kodet, i vårt tilfelle spesielt opplysningene om næring og yrke.

SSB har ikke kontaktet oppgavegiver dersom det

ble funnet feil eller mangler ved utfyllingen. Materialet har imidlertid gjennomgått omfattende maskinelle kontroll- og opprettingsrutiner. For kjennemerker med uoppgitt svar er det beregnet et mest mulig sannsynlig svar på grunnlag av de øvrige opplysninger personen har gitt og ut fra svarene fra andre oppgavegivere.

Kontroll- og opprettingsrutinene vil være nærmere beskrevet i publikasjonen som dokumenterer FoB90-prosjektet. Publikasjonen vil foreligge i løpet av 1992.

SSB gjennomfører en kvalitetsundersøkelse i samband med folketellingen. Undersøkelsen tar sikte på å kontrollere kvaliteten av husholdningssammensetningen i folketellingen. Videre skal en vurdere eventuelle konsekvenser for statistikken av å nytte regelverket i folkeregisterloven som grunnlag for en geografisk plassering av befolkningen. Resultatene ventes å foreligge i 1992.

4. Enheter, geografiske nivåer og kjennemerker

Når ikke annet er nevnt, gjelder opplysningene situasjonen 3. november 1990.

4.1. Enheter

Person

Tellingen omfatter alle personer som ifølge folkeregisteret er registrert bosatt i Norge på tellingsdagen 3. november 1990. Hvem som skal regnes som bosatt og hvor de skal ha adresse, går fram av forskrifter om føringen og ordningen av folkeregistrene.

Bosatte

Med bosatte menes personer bosatt i privathusholdninger. Tallet på *bosatte i alt* vil derfor være mindre enn tallet på *personer i alt* i kommunen (folkemengde).

Barn

I tabellene 19-21 og 24 omfatter begrepet *Barn* ugifte hjemmeboende barn under 18 år som er registrert bosatt i familien til minst én av foreldrene eller andre foresatte. Eldre barn som bor hjemme, er ikke regnet som barn etter denne definisjonen.

Familie

Som familie regner vi:

- ektepar og eventuelle ugifte hjemmeboende barn uansett barnets alder
- mor/far med ugifte hjemmeboende barn uansett barnets alder
- hver enkelt person som ikke hører med i gruppe over (enslig)

Et familienummer inngår som kjennemerke for hver person i Det sentrale personregister. Grupperingen til familie i tellingen er gjort med utgangspunkt i dette familienummeret.

Alle i en familie i tellingen må være registrert bosatt på samme adresse (samme kommune og poststed), og de kan bare inngå i én husholdning. Personer, f.eks. ektefeller, som etter denne regelen er plassert på hvert sitt sted, er ikke gruppert til samme familie i tellingen, selv om de har likt familienummer i Det sentrale personregister.

Barn som har gått ut av familien fordi de har fått egne barn, har meldt flytting og/eller inngått ekteskap, blir aldri regnet til foreldrenes familie på et senere tidspunkt. Når f.eks. et ektepar bor sammen med et skilt barn, danner ektefellene og barnet hver sin familie.

En familie kan aldri bestå av mer enn to generasjoner.

Ugifte søsken som bor sammen i en bolig der ingen av foreldrene er bosatt, blir regnet som hver sin énpersonfamilie.

Personer med ukjent bosted eller familienummer blir regnet som enslige (énpersonfamilier).

I et samboerpar utgjør hver av samboerne sin egen familie sammen med egne barn. Felles barn er med i familien til én av foreldrene.

Husholdning

Til samme husholdning regnes personer som er registrert bosatt i samme bolig. En slik husholdning blir kalt *bolighusholdning*. Husholdninger kan bestå av én eller flere familier. Sammensetningen til bolig-husholdninger har hovedsakelig skjedd ut fra opplysninger gitt på boligskjemaet (navnelisten) og ut fra innsendingsmåten (felles retur). Selv om Det sentrale personregister ikke gir oversikt over hvem som bor sammen i den enkelte bolig, er adresseopplysningene

i registeret nyttet som et supplement i arbeidet med husholdningene.

I tellingen blir det skilt mellom privat- og felleshusholdning.

Gruppen *Privathusholdning* omfatter personer som er registrert bosatt i samme privatbolig. Siden alle opplysninger om husholdninger i tellingen er knyttet til denne typen, er tallet på husholdninger i alt derfor lik tallet på privathusholdninger.

Til *Felleshusholdning* er regnet beboere (forpleide) som er registrert bosatt i aldershjem, pleiehjem, barnehjem o.l. Tilsatte som er bosatt i/ved felleshusholdningen, er alltid regnet som bosatte i privathusholdning. Det samme gjelder militært personell som er registrert bosatt i forlegningen. I utvalgskommuner er bare personer 67 år og over regnet som bosatte i felleshusholdninger.

Folketellingene gir ikke statistikk over felleshusholdninger. Det er hovedsakelig fordi personer som oppholder seg på institusjon, men som er registrert bosatt hjemme, tilhører privathusholdningen de er registrert i. En statistikk på dette grunnlaget ville derfor gi et misvisende bilde.

Bolig (leilighet)

En bolig er ett eller flere rom som er bygd eller ombygd til helårs privatbolig for en eller flere personer. Det må være adkomst til rommet/rommene uten at en må gå gjennom en annen bolig. I tabellene brukes for enkelthets skyld *bolig* i stedet for privatbolig.

En bolig er da f.eks. rekkehusleilighet, leilighet i tomannsbolig, leilighet i leiegård, blokkleilighet og hybelleilighet. Enebolig er også leilighet.

En hybel i privathus er en bolig dersom den har egen inngang. I hybelhus regnes hver hybel som egen bolig, også der rom som f.eks. kjøkken og bad er felles. Leiligheter og hybler som disponeres av privathusholdninger i sykehus, institusjoner, militærforlegninger o.l., regnes alltid som egen bolig.

I noen tilfeller kan en bolig omfatte mer enn en leilighet. Det gjelder når personer i samme familie (f.eks. ugifte barn) bor i egen leilighet (f.eks. hybel-leilighet) på samme adresse som resten av familien. I slike tilfeller består boligen av alle leilighetene familiemedlemmene bruker.

Fordi begrepet bolighusholdning blir brukt, blir tallet på boliger det samme som tallet på privathusholdninger i tellingen.

Det er ikke innhentet oppgaver for boliger der ingen er registrert bosatt (se avsnitt 2.1).

Hus er ikke egen enhet i tellingen, men boligkjennemerkene omfatter enkelte opplysninger om huset boligen ligger i.

4.2. Geografiske nivåer

Grunnkrets, delområde

Grunnkretsene er utformet slik at de skal være stabile over en rimelig tidsperiode. De består av et sammenhengende geografisk område, og har mest mulig ensartet natur, næringsgrunnlag, kommunikasjonsforhold og bebyggelse. Folkemengde og areal bør ikke variere for sterkt. Visse variasjoner i befolkningsgrunnlaget vil likevel forekomme - en krets i spredtbygde strøk kan ha under 100 innbyggere, mens de tettst utbygde byområdene kan ha over 1 000.

Fordi kretsen skal være stabil, er den ikke knyttet opp til tettstedsavgrænsingen. En krets kan derfor inneholde både tett og spredt bebyggelse.

Det er ikke stilt krav om at grunnkretsgrensene skal falle sammen med grensene for kirkesogn, skole- eller valgkrets.

Landet er delt inn i om lag 13 600 grunnkretser.

Grunnkretsene er gruppert sammen til *delområder* (bydeler/bygdelag). Et delområde består vanligvis av 1 000 - 3 000 personer i spredtbygde strøk og 3 000 - 5 000 i tettbygde. I alt er det om lag 1 550 delområder i landet.

Alle adressene i landet er gitt kode for grunnkrets og delområde. Kodene er en del av datagrunnlaget i Det sentrale personregister. Grunnkretsinndelingen i FoB90 er sammenlignbar med FoB80. I visse tilfeller (ved kretsdeler i perioden) må sammenligningen skje med utgangspunkt i grupper av 1990 kretser.

Kart over grunnkretser og delområder er med som vedlegg til heftet.

Kommune

Den enkelte person er i tellingen regnet å ha sitt bosted i den kommune og i den bolig hvor vedkommende var registrert som bosatt i Folkeregisteret 3. november 1990.

Hovedregelen er at en person skal registreres som bosatt der han eller hun tar sin døgnhvile. De viktigste unntakene fra denne hovedregelen gjelder:

- Ugifte personer som pga. studier, skolegang eller verneplikts-/siviltjeneste oppholder seg utenom foreldrenes/forsørgers bolig. De skal være registrert i foreldrenes/forsørgers bolig.
- Gifte personer som mesteparten av tiden må bo borte fra hjemmet pga. arbeid, studier, verneplikts-/siviltjeneste (f.eks. yrkesaktive som er ukependlere). De skal være registrert i ektefellenes felles bolig.
- Personer som er innlagt på sykehus eller anbrakt i fengsel, arbeidsanstalt e.l. De skal være registrert der de var bosatt før innleggelsen/anbringelsen.

Personer som ikke kan henføres til en bestemt bolig/adresse, er regnet med i den kommunen der de sist hadde fast bosted. I fordelingen etter type bostedsstrøk, delområde og grunnkrets er de regnet med blant *Uoppgitt*.

Det er ikke innhentet opplysninger om midlertidig bosted. Folketellingen gir derfor ikke oppgaver over den tilstedeværende befolkningen.

Tettsted

For at en hussamling skal regnes som tettsted, må det bo minst 200 personer der, og avstanden mellom husene må normalt ikke overstige 50 meter. Det er tillatt med skjønnsmessige avvik for områder som ikke skal eller kan bebygges. Dette kan f.eks. være parker, idrettsanlegg, industriområder, eller naturlige hindringer som elver eller dyrkbare områder. Hussamlinger som naturlig hører med til tettstedet, tas med inntil en avstand på 400 meter fra tettstedskjemen.

Tettstedsavgrensingen er uavhengig av grunnkretsinnndelingen, og kan også gå på tvers av kommuneinndelingen.

Kart over tettstedene i kommunen er med som vedlegg til heftet.

Tall for hvert enkelt tettsted er gitt i tabellene 26-28, under *Tettbygde strøk*.

4.3. Kjennemerker

4.3.1. Personkjennemerker

Alder

I fordelingen etter alder er den enkelte person gruppert etter alder pr. 31. desember 1990. (Alder = 1990

minus fødselsår.)

Arbeidsreiser - generelt

Arbeidsreiseopplysningene omfatter oppmøteplass, tallet på arbeidsreiser, reisetid og reisemåte (se dette). Kjennemerkene gjelder personer 16 år og over som *utførte* inntektsgivende arbeid i tellingsuka fra 27. oktober til 2. november og som hadde en *fast* oppmøteplass. Arbeidsreiseopplysningene gjelder reisen fra hjemstedet (registrert bosted) til arbeidsstedet.

Det ble lagt spesiell vekt på utformingen av arbeidsreisespørsmålene. Både i spørsmålsteksten og rettleidingen ble det forklart at *hjemstedet* er den boligadressen som vedkommende var registrert bosatt på ifølge Folkeregisteret 3. november 1990.

Arbeidsreiser - tallet på

Tallet på arbeidsreiser er det antall ganger oppgaver reiste *fra* hjemstedet *til* arbeidsstedet (én veg) i tellingsuka. Med *Hjemsted* menes alltid den boligadresse vedkommende er registrert bosatt på. For personer som bodde midlertidig på f.eks. hybel eller brakke denne uka, er reisen mellom hybel/brakke og arbeidssted ikke tatt med. Personer som arbeidet hjemme (f.eks. bønder), er gruppert til *reiste ikke*. Det samme gjelder personer som ikke var på hjemstedet i løpet av tellingsuka.

Arbeidstid

Tellingen har opplysninger om arbeidstid både i året (12-månedersperioden), og i tellingsuka fra 27. oktober - 2. november 1990. For uka er det dessuten skilt mellom vanlig/avtalt og faktisk arbeidstid.

Arbeidstid i året

Årlig arbeidstid er i FoB90 oppgitt som det samlede tallet på hele måneder vedkommende hadde arbeid, heltid og/eller deltid, i alle arbeidsforhold. Som heltid er regnet samlet arbeidstid på 30 timer eller mer i uka, noe som svarer til 120 timer eller mer over en 4-ukersperiode. Fravær er ikke trukket fra. Summen av måneder med heltids- og deltidsarbeid kan ikke overstige 12.

Arbeidstid i uka (vanlig/avtalt)

Den avtalte ukentlige arbeidstidstiden er oppgitt i timeverk og viser det timetallet den yrkesaktive har avtale om. For yrkesaktive som ikke hadde inngått avtale om en bestemt arbeidstid, gjelder oppgaven den gjennomsnittlige arbeidstiden. Det samme gjelder for personer med varierende arbeidstid eller for dem som

har skiftarbeid kombinert med friperioder. Faste forberedelser ut over ordinær arbeidstid er inkludert (lærere). Arbeidstid i flere arbeidsforhold skulle summeres. Betalt fravær er ikke trukket fra, mens tilfeldig merarbeid (sesongvariasjoner, overtid) derimot ikke er lagt til.

Arbeidstid i uka (utført)

Faktisk utført arbeidstid er oppgitt i timeverk. Overtid og annet ekstraarbeid er inkludert, men begrepet omfatter ikke fravær som skyldtes sykdom, ferie, permisjon med lønn o.l. Personer som ikke var på arbeid i tellingsuka, f.eks. på grunn av skift- eller turnusfridager, utførte ikke inntektsgivende arbeid denne uka.

Bosted

Se *Kommune* i avsnitt 4.2.

Bostedsstrøk (tettbygd - spredtbygd)

Se *Tettsted* i avsnitt 4.2.

Ekteskapelig status

Det er brukt fire hovedgrupperinger etter ekteskapelig status, nemlig ugifte, gifte, enker/enkemenn og separerte/skilte. Ekteskapelig status beskriver den formelle situasjonen, ikke faktiske samlivsforhold (samboere).

Familietype

Under omtalen av enheten *familie* (avsnitt 4.1 ovenfor) er det gjort rede for hvem som skal regnes til samme familie. På grunnlag av hvilke personer som inngår i familien og hva for ekteskapelig status de har, blir familiene inndelt i typer, slik:

Enslig	énpersonfamilie
Ektepar uten barn	familien inneholder et ektepar, men ingen ugifte, hjemmeboende barn.
Ektepar med barn	familien inneholder et ektepar, og parets ugifte, hjemmeboende barn uansett alder.
Mor/far med barn	familien inneholder mor eller far og deres ugifte, hjemmeboende barn uansett barnets alder.

Familietyper baserer seg på den formelle ekteskapelige statusen til personene i familien. I et sam-

boerpar utgjør hver av samboerne derfor sin egen familie.

Heltid/deltid

En person kommer i gruppa heltidsarbeid når summen av avtalt/vanlig arbeidstid i alle arbeidsforhold er 30 timer eller mer i uka (120 timer eller mer over en 4-ukersperiode).

Næring

Yrkesaktive personer 16 år og over er gruppert etter næring ut fra opplysninger om 12-månedersperioden. Kjennemerket er knyttet til det arbeidsforholdet som hadde lengst varighet. Det er ikke innhentet særskilte oppgaver om næring for tellingsuka fra 27. oktober til 2. november.

Næringsgrupperingen er foretatt etter 1983-utgaven av Standard for næringsgruppering (Standarder for norsk statistikk 2). Standarden er et fem-sifret pyramidisk system der hvert siffer angir et grupperingsnivå.

FoB80 ble gruppert etter den forrige utgaven av næringsstandard (utgitt i 1978). De viktigste endringene fra denne utgaven finnes under Detaljhandel. Standardendringene har ingen betydning for sammenlignbarheten med forrige telling for næring på 1-sifret nivå.

Næringsgrupperingen kan etter mindre modifikasjoner på tabellnivå sammenlignes med International Standard Industrial Classification of all Economic Activities (ISIC) av 1968.

FN vedtok en ny versjon av ISIC i 1989. Den nye versjonen vil etter hvert bli innarbeidet i næringsstandard i de fleste land i Europa. Når den nye standarden blir innført i Norge, vil folketellingsmaterialet få næringskoder etter ISIC -89 i tillegg til de nåværende.

Oppmøteplass på arbeid

Oppmøteplassen er det stedet hvor oppgavegiver møtte fram ved arbeidsdagens start. Grupperingskriterium er kommune. Personer som møtte på ulike steder, var til sjøs e.l., har ikke fast oppmøteplass.

Reisemåte til arbeidet

Reisemåten gjelder de transportmidlene vedkommende til vanlig brukte på arbeidsreisen (én veg).

Reisetid til arbeidet

Reisetiden er tiden det tar å komme *fra* hjemstedet (registrert boligadresse) *til* arbeidsstedet (én veg). I reisetiden er gangtid og ventetid under reisen regnet

med. Det samme gjelder faste gjøremål, f.eks. å bringe barn til barnehage. Tilfeldige gjøremål og forsinkelser inngår derimot ikke.

For pendlere som bodde midlertidig utenfor hjemmet (hybel, brakke), er reisetiden regnet fra hjemstedet og fram til arbeidsstedet.

Spredtbygd/tettbygd strøk

Se *Tettsted* i avsnitt 4.2.

Utdanning

Utdanningsopplysningene i publikasjonen er hentet fra datafil over befolkningens høyeste utdanning pr. 1. oktober 1990, såkalt omkodet utgave (grupperingen av grunnleggende fagutdanning fullført før skoleåret 1972/73 er også basert på 9-årig grunnskole og plassert på klasstrinn 10, nivå 3).

Opplysningene om utdanning fullført i utlandet etter 1. november 1980 er noe mangelfulle i data-materialet. Dette gjelder blant annet utdanning fullført av nordmenn som har studert i utlandet. Utdanningsopplysninger om de fleste innvandrere til Norge etter 1980 er tilført datamaterialet for utvalgskommuner fra en egen spørreundersøkelse blant personer født i utlandet.

Fra og med 1987 blir det i all utdanningsstatistikk fra SSB brukt 6-sifrede utdanningskoder, etter Standard for utdanningsgruppering - Revidert 1989 (Standarder for norsk statistikk 7). Standarden er bygd opp som et pyramidisk klassifikasjonssystem. Utdanningene er først ordnet i grove grupper etter (samlet) varighet ved normal studieprogresjon. Gruppene kalles *utdanningsnivåer*. Innenfor hvert nivå er utdanningene delt opp etter *fagfelt* og *faggrupper*. En del utdanninger som tidligere var plassert på for lavt nivå, har skiftet nivå ved overgang til revidert standard. De største gruppene er ingeniør- og helsefagutdanninger.

Resultatene fra utdanningsstatistikken blir nå presentert etter omkodet utdanningskode (se ovenfor), mens folketellingen i 1980 er basert på uomkodet versjon av den gamle standarden. Derfor er ikke resultatene fra de to tellingene sammenlignbare. SSB kan lage sammenlignbar statistikk på *grovt* nivå (grupper av utdanningsnivåer) ved å dele inn FoB80 etter ny standard og kode om all grunnleggende fagutdanning til 9 år. Slik statistikk må utføres som betalt oppdrag.

Yrke

Yrkesaktive personer 16 år og over er gruppert etter yrke ut fra opplysninger om 12-månedersperioden. Kjennemerket er knyttet til det arbeidsforholdet som hadde lengst varighet. Det er ikke innhentet særskilte oppgaver om yrke for tellingsuka fra 27. oktober til 2. november.

Grunnlaget for yrkesgrupperingen er Standard for yrkesgruppering i offentlig norsk statistikk (utgitt av Arbeidsdirektoratet i 1965). Standarden blir ofte omtalt som NYK (Nordisk yrkesklassifisering). Til folketellingen i 1980 ble standarden ajourført av SSB ved at nye yrkesbetegnelser ble plassert inn på sitt riktige sted i systemet, en del yrkesgrupper ble slått sammen og noen ble splittet i flere grupper. Etter 1980 har SSB fortsatt ajourføringen med nye yrkesbetegnelser.

Yrke i folketellingen er kodet med tre av standardens i alt fem siffer.

Yrke er kodet på samme måte og etter samme standard både i FoB80 og FoB90, slik at det er mulig å sammenligne yrkesstatistikk mellom de to tellingene.

NYK og dermed tellingen er bare i begrenset grad sammenlignbar med den nyeste (1988) utgaven av International Standard Classification of Occupations (ISCO). Derimot er det godt samsvar med forrige ISCO (1958, revidert i 1968). Det er denne versjonen som pr. 1990 blir brukt i de fleste europeiske land.

Yrkesaktivitet

I FoB90 er det innhentet oppgaver om yrkesaktiviteten både for de siste 12 månedene (3. november 1989 til 2. november 1990) og for den siste uka før tellingstidspunktet (27. oktober - 2. november 1990).

Som yrkesaktive er regnet personer 16 år og over som *hadde* inntektsgivende arbeid i minst 100 timer i 12-månedersperioden. Inntektsgivende arbeid er alt arbeid som blir utført mot betaling i form av lønn, inntekt av egen virksomhet, provisjon, honorarer o.l. Deltidsarbeid, vikararbeid, pass av barn, feriejobber o.l. er også med. Det samme gjelder sykefravær, ferie, permisjon med lønn o.l. Ved folketellingen i 1980 skulle slikt fravær ikke regnes med. Arbeid som familiemedlem uten fast lønn i familiebedrift (f.eks. butikk, gårdsbruk) og verneplikts-/siviltjeneste er også regnet som yrkesaktivitet.

De som var yrkesaktive i 12-månedersperioden svarte også på om de *hadde* inntektsgivende arbeid av minst 1 times varighet i uka 27. oktober til 2. november 1990. Ved folketellingen i 1980 måtte en ha *utført* minst én times arbeid for å bli regnet som yrkesaktiv i uka. Tellingene i 1980 og 1990 kan sammenlignes fordi FoB90 også kan fordele de yrkesaktive etter utført arbeidstid i uka.

Yrkesstatus

Yrkesaktive personer 16 år og over er gruppert etter yrkesstatus ut fra arbeidsforholdet de oppgav for 12-månedersperioden. Det er ikke innhentet særskilte oppgaver om yrkesstatus for tellingsuka fra 27. oktober til 2. november.

Personer (også medeiere) som arbeidet i firmaer organisert som aksjeselskap, andelslag eller annen selskapsform med begrenset ansvar, er alltid regnet som ansatte.

En person er regnet som selvstendig dersom vedkommende drev virksomhet alene for egen regning eller sammen med andre med ubegrenset ansvar (f.eks. i ansvarlig selskap).

Gruppen *Familiemedlem uten fast lønn i familiebedrift* omfatter personer som arbeidet i familievirksomhet uten fast lønn, og som verken var eier eller medeier i virksomheten. Et familiemedlem uten fast lønn kan imidlertid ha lønn for arbeidet i form av kost og losji, andel av overskott e.l.

Der ektefeller arbeidet i felles virksomhet (f.eks. gårdsbruk) som ikke var organisert som aksjeselskap e.l., er den ene ektefellen regnet som selvstendig og den andre som familiemedlem uten fast lønn, med mindre begge ektefellene var registrert som eiere av virksomheten.

4.3.2. Boligkjennemerker

Boligkjennemerkene gjelder bare for privatboliger og personer i privathusholdninger.

Areal

Boligens areal er det samlede arealet av rom på 6 m² eller mer som blir brukt til boligformål. I tillegg er også entré, ganger, trapperom, vaskerom o.l. med i arealet.

Bosatte pr. bolig

Bosatte pr. bolig er lik tallet på bosatte i privatboliger

dividert med tallet på boliger i alt.

Byggeår

Byggeåret er det året da minst halvparten av boligene i huset var ferdig til innflytting. For hus som er ombygd, er det oppgitt opprinnelig byggeår.

Eie-/leieform

Som *eiere* er også regnet personer som har boret rett ved aksje eller andel.

Som *leie for et avgrenset tidsrom* er regnet leieavtaler som løper til en bestemt dato, også framleie. Boliger stilt til disposisjon gjennom arbeidsforhold for en avgrenset tidsperiode er derimot regnet med blant *tjenesteboliger*.

Leie av boligen på *Andre vilkår* gjelder f.eks. ved leiekontrakt ifølge husleieloven, muntlig leieavtale eller kåravtale. Obligasjonsleilighet og trygdeleilighet er også tatt med her.

Etasjeplassering

Etasjeplasseringen viser i hvilken av bygningens etasjer boligen har rom til boligformål. For boliger som går over flere plan, er alle etasjer oppgitt.

Hustype

En *enebolig* ligger fritt med minst en halv meters avstand til neste bygning. Den kan også inneholde en hybelleilighet, og ett eller flere rom kan være i bruk som hybel.

Våningshus tilknyttet gårdsdrift omfatter alle typer bolighus på gårdsbruket.

Et *hus i kjede* (også enebolig i kjede) er forbundet med et annet hus med bod, garasje/carport, svalgang e.l.

I et *terrassehus* er leilighetene bygd sammen i en skråning der flere av leilighetene har terrasse på hele eller deler av taket til leiligheten under.

Terrasseblokk er regnet som blokk og ikke som terrassehus.

Annet boligbygg med mindre enn tre etasjer omfatter for eksempel firemannsbolig, enebolig med mindre enn en halv meters avstand mellom husene o.l.

Leiligheten ligger i et *forretningsbygg* eller i et *bygg for felleleshusholdning* dersom mindre enn halvparten av golvarealet i huset brukes til privatbolig.

I noen tabeller er hus i kjede, terrassehus og annet boligbygg med mindre enn tre etasjer slått sammen og gitt betegnelsen *småhus*.

Kjøkken

Kjøkken er den delen av boligen der det er installert utstyr til matlaging. Kjøkkenet kan være et eget rom, men trenger ikke å være det (åpne løsninger).

Dersom flere boliger har felles kjøkken, f.eks. hybler i et hybelbygg, er alle boligene regnet å være uten kjøkken.

I størrelsen på kjøkkenet er også medregnet golvplass til benker og skap.

Oppvarmingskilde

I FoB90 er alle oppvarmingskilder i boligen tatt med, mens det ved forrige telling bare var den viktigste som ble registrert.

Plan i boligen

Boligen er regnet å ligge på ett plan dersom kjøkken, bad/dusj, wc og minst ett beboelsesrom er i samme etasje uten trapper imellom.

Tilgjengelighet

Som et mål for boligens tilgjengelighet er det nytt et inndeling etter plan i boligen, boligens etasjeplassering i bygningen og om huset har heis.

Rom - tallet på

Tallet på rom inkluderer beboelsesrom på 6 m² eller mer som kan brukes året rundt. Kjøkken, bad, wc, vaskerom, gang o.l. er ikke med, og heller ikke rom som bare blir brukt til næringsvirksomhet.

Rom pr. bolig

er summen av alle rom dividert med tallet på boliger. I FoB90 er det ikke innhentet spesifiserte oppgaver over tallet på rom i boliger med ni eller flere rom. I oppgavene for *rom i alt* er tallene for antall rom i boliger med ni eller flere rom derfor beregnet ut fra et gjennomsnittstall. Data fra Boforholdsundersøkelsen 1988 er brukt som beregningsgrunnlag.

4.3.3. Husholdningskjennemerker

Husholdningskjennemerkene gjelder for privathusholdninger og personer registrert bosatt i privathusholdninger.

Avfallssortering (kildesortering)

Oppgavene over avfallssortering viser utvalgte avfallstyper som blir sortert ut fra husholdningsavfallet og levert/hentet etter at de er sortert ut. Hver husholdning kunne krysse av for flere typer utsortert avfall. Noen husholdninger sorterer flere typer avfall. Derfor blir summen av husholdninger etter avfallstype større enn tallet på husholdninger som sorterer avfall i alt.

Bil - antall i husholdningen

Med å disponere bil menes å eie/leie bil eller ha mulighet til privat bruk av firmabil. Stasjonsvogn, kombinert bil og varebil som blir brukt til privatkjøring, er også regnet med i tallet på biler.

Familier - antall i husholdningen

Se *Familie* i avsnitt 4.1 og *Familietype* i avsnitt 4.3.

Husholdningstype (tallet på barn i husholdningen)

I tabellene er husholdningene delt inn i énperson- og flerpersonghusholdninger. Flerpersonghusholdninger er videre delt inn i husholdninger med og uten barn.

Vårt begrep *Barn* omfatter ugifte hjemmeboende barn under 18 år som er registrert bosatt i familien til minst én av foreldrene eller andre foresatte. Eldre barn som bor hjemme, er ikke regnet inn i tallet på barn i husholdningen. Husholdninger der alle de hjemmeboende barna er 18 år eller eldre, blir derfor regnet til gruppen flerpersonghusholdninger uten barn.

Privat-/felleshusholdning

Gruppen *Privathusholdning* omfatter alle personer som er registrert bosatt i samme privatbolig.

Beboere (forpleide) som er registrert bosatt i aldershjem, pleiehjem, bamehjem o.l., tilhører en *Felleshusholdning*. I utvalgskommunene er bare personer 67 år og over regnet som bosatte i felleshusholdninger. Det er ikke innhentet husholdnings- og boligopplysninger for felleshusholdningene.

5. Merknader til tabellene

Tabell 1

Tabell 1 tar sikte på å gi sammenlignbare tall tilbake til 1875 etter kommuneinndelingen i 1990.

Over et så langt tidsrom har det imidlertid skjedd så mange endringer i kommuneinndelingen at det for mange kommuner kan være vanskelig å gi sammenlignbare tall for hele perioden.

I enkelte tilfeller er endringene i kommuneinndelingen relativt store. Der har vi satt tallene i parentes for å markere at folkemengden er beregnet. Beregningene er foretatt av Norsk samfunnsvitenskapelig datatjeneste (NSD). Nærmere dokumentasjon får du ved å henvende deg dit.

I 1878 og 1960 ble deler av Fjære overført til Grimstad.

I 1971 ble Fjære og Landvik slått sammen med Grimstad.

Tabellene 18, 25 og 27

I tabellene nytter vi de anslag på kommunenivå som gir den beste påliteligheten, og som samtidig sikrer konsistens mellom de trykte tabellene. For tabellene 18, 25 og 27 fører dette til at tallene i tabellen ikke summerer seg opp til resultatene slik de framkommer i "I alt"-linjen. Årsaken til dette er at "I alt"-tallene er beregnet med bakgrunn i registerdata, mens de øvrige tallene i tabellene er beregnet bare ved enkel oppblåsing av skjema-utvalget.

Vernepliktige - konsekvenser for sysselsettingstall
Oppgaver over de vernepliktige og sivilt tjenestepiktige er innhentet gjennom Forsvarets overkommando og Siviltjenesteadministrasjonen.

På grunn av rapporteringsrutinene var ikke alle oppgavene kommet inn da heftene for fulltellingskommunene ble produsert. Mangelfulle opplysninger om vernepliktige er omtalt under punkt 5 i disse heftene.

Tabellnummerering

I denne publikasjonen har det vært nødvendig å gjøre en del endringer i tabellene i forhold til i heftene for fulltellingskommunene. Dette skyldes usikkerhetsnivået i utvalgstillene. Tabeller som har endringer av noe omfang, er delt i to. For å gjøre det lettere å sammenligne fulltellings- og utvalgshefter, har slike tabeller fått tabellnummer som tilsvarer nummeret i fulltellingsheftet som hovednummer. I tillegg har tabellen fått et undernummer etter punktum, f.eks. tabell 6.1 og 6.2. I tabeller med undernummer 1 er endringene i hovedsak gjort i forspalten (tabellens linjer). Tabeller med undernummer 2 vil ha endringene i tabellhodet (tabellens kolonner).

I tabellene 3 og 8 er det noe større endringer fordi tabellene er spesielt krevende å utarbeide i den form de har i fulltellingsheftet. De blir derfor utarbeidet i en mer fullstendig utgave senere og kan fås ved henvendelse til SSB, Folketellingsprosjektet.

Tabellene 22 og 23 utgår i utvalgsheftene.

Avrunding av tall

Når en beregner totaltall på grunnlag av et utvalg, vil en vanligvis ende opp med desimaltall som resultat.

Tallene som publiseres er avrundet til nærmeste hele tall, noe som fører til avvik. Et oppgitt sumtall vil ikke alltid stemme med summen av de enkelte tallene i tabellen. Avviket er sjelden stort, oftest 1 eller 2. Tilsvarende avvik vil også kunne forekomme mellom sumtall i de ulike tabellene.

Tabell 1. Folkemengde¹ ved folketellingene 1875-1990, etter kommunegrenser pr. 3. november 1990

År	Folke- mengde	År	Folke- mengde	År	Folke- mengde	År	Folke- mengde
1875 ...	(10199)	1920 ...	(10009)	1960 ...	10139	1980 ...	13825
1900 ...	(11330)	1946 ...	(9631)	1970 ...	11734	1990 ...	15656

¹ Tall i parentes er beregnede tall fra NSD, se tekstdelen.

K i l d e: Folketellinger, materiale i SSB og Norsk samfunnsvitenskapelig datatjeneste (NSD).

Tabell 2. Folkemengde etter kjønn, ekteskapelig status og alder. 3. november 1990

Alder	I alt	Menn					Kvinner				
		I alt	Ugifte	Gifte	Enkemenn	Separer- te og skilte	I alt	Ugifte	Gifte	Enker	Separer- te og skilte
I alt	15656	7775	3802	3415	158	400	7881	3285	3416	713	467
0 - 4	1083	543	543	-	-	-	540	540	-	-	-
5 - 9	1087	557	557	-	-	-	530	530	-	-	-
10 - 14	1142	601	601	-	-	-	541	541	-	-	-
15 - 19	1314	653	651	2	-	-	661	653	8	-	-
20 - 24	1277	663	607	53	-	3	614	471	129	-	14
25 - 29	1112	577	329	220	-	28	535	195	307	1	32
30 - 34	1118	557	166	353	-	38	561	66	426	3	66
35 - 39	1098	580	88	424	1	67	518	38	415	5	60
40 - 44	1215	594	50	477	2	65	621	31	506	10	74
45 - 49	993	513	41	409	2	61	480	13	378	15	74
50 - 54	760	385	27	314	2	42	375	19	286	21	49
55 - 59	643	333	28	273	4	28	310	10	239	30	31
60 - 64	586	290	25	226	12	27	296	18	211	46	21
65 - 69	676	321	32	255	13	21	355	38	219	89	9
70 - 74	592	255	25	184	33	13	337	39	163	118	17
75 - 79	440	176	14	131	26	5	264	26	82	145	11
80 - 84	279	92	9	56	26	1	187	26	39	116	6
85 - 89	168	68	9	34	24	1	100	19	6	73	2
90 -	73	17	-	4	13	-	56	12	2	41	1
0 - 6	1515	761	761	-	-	-	754	754	-	-	-
7 - 12	1310	679	679	-	-	-	631	631	-	-	-
13 - 15	733	386	386	-	-	-	347	347	-	-	-
16 - 19	1068	528	526	2	-	-	540	532	8	-	-
20 - 44	5820	2971	1240	1527	3	201	2849	801	1783	19	246
45 - 66	3231	1643	132	1321	23	167	1588	72	1197	139	180
67 -	1979	807	78	565	132	32	1172	148	428	555	41
16 - 24	2345	1191	1133	55	-	3	1154	1003	137	-	14
25 - 39	3328	1714	583	997	1	133	1614	299	1148	9	158
40 - 66	4446	2237	182	1798	25	232	2209	103	1703	149	254
16 - 29	3457	1768	1462	275	-	31	1689	1198	444	1	46
30 - 49	4424	2244	345	1663	5	231	2180	148	1725	33	274
50 - 66	2238	1130	91	912	21	106	1108	59	819	124	106

Tabell 3. Hovedtall for utdanning. Personer 16-66 år etter yrkesaktivitet, kjønn og utdanning¹. 3. november 1989 - 2. november 1990

Høyeste utdanning	I alt	Ikke yrkesaktive	Yrkesaktive			Prosent yrkesaktive		
			I alt	Menn	Kvinner	I alt	Menn	Kvinner
I alt	10119	3038	7081	4059	3022	70,0	78,9	60,7
Barne- og ungdomsskolenivå, 1-9 år i alt	2389	1122	1267	779	488	53,0	68,8	38,9
Folkeskoleutdanning	864	497	367	247	120	42,5	57,6	27,6
9-årig ungdomsskole	1037	461	576	378	198	55,5	74,9	37,2
Ungdomsskolenivå ellers	488	164	324	154	170	66,4	77,4	58,8
Gymnasnivå I, 10 år, i alt	2653	792	1860	795	1065	70,1	79,4	64,5
Allment fagfelt	636	135	501	160	341	78,8	84,2	76,5
Industri, håndverk og teknikk	552	130	422	380	(42)	76,4	79,5	(56,8)
Samferdsel	88	:	(71)	(53)	:	(80,7)	(85,5)	:
Helsevern	190	(51)	138	:	138	72,6	:	73,0
Jordbruk, skogbruk og fiske	71	:	(42)	(36)	:	(59,2)	(73,5)	:
Gymnasnivå I ellers	1116	430	686	166	520	61,5	74,8	58,2
Gymnasnivå II, 11 - 12 år, i alt	2771	550	2220	1494	726	80,1	85,5	71,0
Allment fagfelt	677	173	504	231	273	74,4	78,0	71,7
Administrasjon og økonomi	511	94	417	171	246	81,6	92,4	75,5
Industri, håndverk og teknikk	954	125	829	789	(40)	86,9	88,7	(62,5)
Samferdsel	173	(61)	112	88	:	64,7	65,7	:
Helsevern	79	:	(54)	:	(54)	(68,4)	:	(69,2)
Jordbruk, skogbruk og fiske	172	:	149	126	:	86,6	90,6	:
Tjenesteyting og forsvar	179	:	147	81	(66)	82,1	85,3	(78,6)
Gymnasnivå II ellers	26	:	:	:	:	:	:	:
Universitets- og høgskolenivå I, 13 - 14 år, i alt	971	153	818	446	372	84,2	88,5	79,7
Undervisning	123	:	116	(41)	75	94,3	(100,0)	91,5
Administrasjon, økonomi, samfunnsvitenskap og jus	226	(52)	174	(66)	108	77,0	(76,7)	77,1
Naturvitenskap og teknikk	198	:	176	161	:	88,9	88,0	:
Helsevern	180	:	157	:	140	87,2	:	85,9
Universitets- og høgskolenivå I ellers	244	(49)	195	161	(34)	79,9	91,0	(50,7)
Universitets- og høgskolenivå II, III og forskernivå, over 14 år, i alt	699	81	618	365	253	88,4	63,3	85,5
Undervisning	301	(62)	239	97	142	79,4	78,2	80,2
Administrasjon, økonomi, samfunnsvitenskap og jus	71	:	(71)	(55)	:	(100,0)	(100,0)	:
Naturvitenskap og teknikk	154	:	146	136	:	94,8	100,0	:
Universitets- og høgskolenivå II, III og forskernivå ellers	173	:	162	77	85	93,6	87,5	100,0
Uoppgitt, ingen utdanning og utdanning på førskolenivå	636	338	298	178	120	46,9	50,6	42,3

¹ Høyeste fullførte utdanning pr. 1. oktober 1990.

Tabell 4. Personer 16 år og over. Hovedtall for yrkesaktivitet i året 3. november 1989 - 2. november 1990

	I alt	Ikke yrkesaktive	Yrkesaktive			Prosent yrkesaktive		
			I alt	Menn	Kvinner	I alt	Menn	Kvinner
I alt	12098	4793	7305	4227	3078	60,4	71,1	50,1
Alder								
16-19	1068	589	479	244	235	44,9	46,2	43,5
20-24	1277	393	884	511	373	69,2	77,1	60,7
25-29	1112	211	901	539	362	81,0	93,4	67,7
30-39	2216	506	1710	979	731	77,2	86,1	67,7
40-49	2208	483	1725	1016	709	78,1	91,8	64,4
50-59	1403	345	1058	589	469	75,4	82,0	68,5
60-66	835	511	324	180	144	38,8	43,7	34,0
67-69	427	263	164	119	(45)	38,4	59,8	(19,7)
70-	1552	1492	(60)	(49)	:	(3,9)	(8,1)	:
Ekteskapelig status								
Ugifte	3529	1408	2121	1294	827	60,1	65,5	53,3
Gifte	6831	2255	4576	2631	1945	67,0	77,0	56,9
Før gifte	1738	1130	608	302	306	35,0	54,1	25,9
Familletype								
Enslige	2538	1241	1297	816	481	51,1	67,1	36,4
Ektepar uten ugifte barn	2124	1256	868	502	366	40,9	47,3	34,5
Ektepar med ugifte barn	6333	1742	4591	2687	1904	72,5	81,2	62,9
Mor/far med ugifte barn	1103	554	549	222	327	49,8	61,3	44,1

Tabell 5. Hovedtall for yrkesaktive i året 3. november 1989 - 2. november 1990

	I alt	Menn				Kvinner				Prosent
		I alt	Av dette			I alt	Av dette			
			16-29	30-49	50-66		16-29	30-49	50-66	
I alt	7305	4227	1294	1995	769	3078	970	1440	613	100,0
Næring										
Jordbruk, skogbruk, fiske og fangst	530	359	154	(60)	98	171	(56)	(64)	(41)	7,3
Oljeutvinning og bergverksdrift	(44)	(44)	:	(44)	:	:	:	:	:	(0,6)
Industri	1184	969	344	423	161	215	95	(45)	(67)	16,2
Kraft- og vannforsyning	(47)	(47)	:	(47)	:	:	:	:	:	(0,6)
Bygge- og anleggsvirksomhet	588	588	195	305	78	:	:	:	:	8,0
Varehandel, hotell- og restaurantvirksomhet	1217	542	250	213	(68)	675	316	294	(64)	16,7
Transport, lagring, post og telekommunikasjoner	612	447	77	246	111	165	(57)	(65)	:	8,4
Bank- og finansieringsvirksomhet, forsikringsvirksomhet, eiendomsdrift og forretningsmessig tjenesteyting	469	267	(72)	108	86	202	83	91	:	6,4
Offentlig, sosial og privat tjenesteyting	2614	964	201	550	166	1650	361	880	397	35,8
Yrkesfelt										
Teknisk, vitenskapelig, humanistisk og kunstnerisk arbeid	1731	779	:	495	(156)	952	(178)	540	234	23,7
Administrasjons- og forvaltningsarbeid, bedrifts- og organisasjonsledelse	318	(215)	:	(111)	:	(102)	:	:	:	4,4
Kontorarbeid	779	(221)	:	:	:	558	(207)	227	(113)	10,7
Handelsarbeid	661	278	(122)	(114)	:	383	(154)	(185)	:	9,0
Jordbruks-, skogbruks- og fiskearbeid	596	435	(176)	(108)	(101)	(161)	:	:	:	8,2
Gruve- og sprengingsarbeid m.m.	:	:	:	:	:	:	:	:	:	:
Transport- og kommunikasjonsarbeid	481	398	(106)	(196)	:	:	:	:	:	6,6
Industri-, bygge- og anleggsarbeid	1710	1589	555	786	(198)	(121)	:	:	:	23,4
Servicearbeid og militært arbeid	1029	310	(136)	:	:	718	255	328	(125)	14,1
Yrkesstatus										
Ansatt	6436	3607	1179	1773	555	2829	935	1313	547	88,1
Selvstendig	758	588	:	(222)	(214)	(170)	:	(106)	:	10,4
Familiemedlem uten fast lønn	(111)	:	:	:	:	:	:	:	:	(1,5)
Arbeidstid i året¹										
Bare heltid, i alt	5074	3666	1020	1850	686	1408	501	596	278	69,5
Bare deltid, i alt	1750	334	(132)	:	:	1416	334	734	325	24,0
Både heltid og deltid, i alt	481	226	(143)	:	:	255	(135)	(110)	:	6,6
Yrkesaktiv i 12 måneder										
Heltid	3911	2878	620	1584	632	1033	278	476	256	53,5
Deltid	1118	(208)	:	:	:	910	(126)	525	260	15,3
Både heltid og deltid i perioden	(172)	(113)	:	:	:	:	:	:	:	(2,4)
Yrkesaktiv 6-11 måneder	1235	559	267	(175)	:	676	329	249	:	16,9
Yrkesaktiv 1- 5 måneder	868	467	306	(111)	:	401	229	(139)	:	11,9
Avtalt arbeidstid i uka										
Ikke yrkesaktiv i uka	1208	629	378	(115)	:	580	326	(178)	:	16,5
1-19 timer	1106	231	:	:	:	875	(170)	441	264	15,1
20-29 timer	525	(131)	:	:	:	394	:	245	:	7,2
30-39 timer	3170	2188	609	1179	391	982	324	452	(184)	43,4
40 timer og over	1296	1048	(179)	625	228	247	:	(124)	:	17,7

¹ Heltid er samlet arbeidstid på 30 timer eller mer i uka (alle arbeidsforhold), noe som svarer til 120 timer eller mer over en fireukersperiode.

Tabell 6.1. Yrkesaktive 16 år og over, etter alder og næring/yrkesfelt. 3. november 1989 - 2. november 1990

	I alt	Alder								Prosent
		6-19	20-24	25-29	30-39	40-49	50-59	60-66	67-	
I alt	7305	479	884	901	1710	1725	1058	324	224	100,0
Næring										
Jordbruk, skogbruk, fiske og fangst	530	80	(49)	81	(50)	(74)	83	(56)	(58)	7,3
Oljeutvinning og bergverksdrift	(44)	:	:	:	:	:	:	:	:	(0,6)
Industri	1184	(66)	250	123	272	196	195	:	(48)	16,2
Kraft- og vannforsyning	(47)	:	:	:	:	(47)	:	:	:	(0,6)
Bygge- og anleggsvirksomhet	588	:	(65)	109	186	119	:	(50)	:	8,0
Varehandel, hotell- og restaurantvirksomhet	1217	205	265	96	236	271	102	:	:	16,7
Transport, lagring, post og telekommunikasjoner ..	612	:	:	110	143	168	105	:	(41)	8,4
Bank- og finansieringsvirksomhet, forsikringsvirksomhet, eiendomsdrift og forretningsmessig tjenesteyting	469	:	(40)	115	97	102	79	(35)	:	6,4
Offentlig, sosial og privat tjenesteyting	2614	105	189	268	713	717	466	97	(58)	35,8
Yrkesfelt										
Teknisk, vitenskapelig, humanistisk og kunstnerisk arbeid	1731	:	(110)	(144)	549	485	330	:	:	23,7
Administrasjons- og forvaltningsarbeid, bedrifts- og organisasjonsledelse	318	:	:	:	:	(115)	:	:	:	4,4
Kontorarbeid	779	:	:	(165)	(138)	(183)	(128)	:	:	10,7
Handelsarbeid	661	(103)	(142)	:	(108)	(192)	:	:	:	9,0
Jordbruks-, skogbruks- og fiskearbeid	596	:	:	:	:	:	:	:	:	8,2
Gruve- og sprengningsarbeid m.m.	:	:	:	:	:	:	:	:	:	:
Transport og kommunikasjonsarbeid	481	:	:	:	(101)	(104)	:	:	:	6,6
Industri-, bygge- og anleggsarbeid	1710	:	337	(193)	471	336	(146)	:	:	23,4
Servicearbeid og militært arbeid	1029	(115)	(120)	(156)	(190)	230	(163)	:	:	14,1

Tabell 6.2. Yrkesaktive 16 år og over, etter kjønn/alder/arbeidstid i året og næring/yrkesfelt. 3. november 1989 - 2. november 1990

	I alt	Kjønn		Alder				Yrkesaktiv i		
		Menn	Kvinner	16-29	30-49	50-66	67-	12 måneder	6-11 måneder	1-5 måneder
I alt	7305	4227	3078	2264	3435	1382	224	5202	1235	868
Næring										
Jordbruk	414	266	148	179	90	97	(49)	242	:	(109)
Skogbruk	(60)	(37)	:	:	:	:	:	:	:	:
Fiske og fangst	(56)	(56)	:	:	:	:	:	:	:	:
Oljeutvinning og bergverksdrift	(44)	(44)	:	:	(44)	:	:	:	:	:
Industri i alt	1184	969	215	439	461	232	(50)	801	(188)	239
Næringsmiddel-, drikkevare- og tobaksindustri	212	149	(63)	89	(58)	(55)	:	(116)	:	:
Tekstil-, beklednings-, lær- og lærvareindustri	(36)	:	:	:	:	:	:	:	:	:
Trevareindustri	92	84	:	:	(74)	:	:	:	:	:
Treforedling, grafisk industri og forlagsv.	79	(40)	(39)	:	:	:	:	:	:	:
Kjemisk industri, mineralolje-, kull-, gummi- og plastindustri	:	:	:	:	:	:	:	:	:	:
Keramikk- og glassindustri, mineralske produkter ellers	(41)	:	:	:	:	:	:	:	:	:
Metallindustri	:	:	:	:	:	:	:	:	:	:
Verkstedindustri	682	625	(57)	239	290	137	:	465	(111)	(105)
Industri ellers	:	:	:	:	:	:	:	:	:	:
Kraft- og vannforsyning	(47)	(47)	:	:	(47)	:	:	:	:	:
Bygge- og anleggsvirksomhet	588	588	:	195	305	78	:	394	(121)	:
Varehandel	956	474	482	442	432	84	:	697	(166)	:
Hotell- og restaurantdrift	261	(68)	193	124	79	(49)	:	(137)	:	:
Landtransport	194	183	:	(59)	96	:	:	(163)	:	:
Sjøtransport	223	171	(52)	:	153	(48)	:	(186)	:	:
Transport ellers, lagring, post og telekommunikasjoner	195	93	102	(50)	(61)	(48)	(36)	(147)	:	:
Bank- og finansieringsvirksomhet	122	(60)	(62)	:	(57)	(36)	:	(122)	:	:
Forsikringsvirksomhet, eiendomsdrift og forretningsmessig tjenesteyting	347	207	140	126	141	80	:	252	:	:
Offentlig administrasjon, forsvar, politi og rettsvesen	411	240	171	130	213	(49)	:	365	:	:
Renovasjon og rengjøring	(44)	:	:	:	:	:	:	:	:	:
Undervisning og forskningsvirksomhet	707	387	320	163	364	151	:	479	(161)	:
Helse- og sosialtjenester	1166	159	1007	170	692	296	:	876	224	:
Kulturell tjenesteyting, underholdning og sport	122	89	:	:	83	:	:	:	:	:
Personlig tjenesteyting	164	78	86	(68)	(70)	:	:	(106)	:	:
Yrkesfelt										
Teknisk, vitenskapelig, humanistisk og kunstnerisk arbeid	1731	779	952	272	1035	391	:	1300	322	(110)
Administrasjons- og forvaltningsarbeid, bedrifts- og organisasjonsledelse i alt	318	(215)	(102)	:	(180)	:	:	306	:	:
Offentlig administrasjons- og forvaltningsarbeid	(140)	:	:	:	(109)	:	:	(140)	:	:
Bedrifts- og organisasjonsledelse	(178)	(135)	:	:	:	:	:	(166)	:	:
Kontorarbeid	779	(221)	558	291	321	(156)	:	615	:	:
Handelsarbeid	661	278	383	276	299	:	:	493	(111)	:
Jordbruks-, skogbruks- og fiskearbeid	596	435	(161)	224	(168)	(143)	:	369	(109)	(117)
Gruve- og sprøngningsarbeid m.m.	:	:	:	:	:	:	:	:	:	:
Transport og kommunikasjonsarbeid	481	398	:	(156)	(205)	:	:	399	:	:
Industri-, bygge- og anleggsarbeid i alt	1710	1589	(121)	612	807	230	:	1105	328	277
Jern- og metallvarearbeid	498	498	:	(143)	256	:	:	372	:	:
Elektroarbeid	(101)	:	:	:	:	:	:	:	:	:
Trearbeid	316	316	:	:	(201)	:	:	232	:	:
Næringsmiddelarbeid	(146)	:	:	:	:	:	:	:	:	:
Maskin- og motordrift	:	:	:	:	:	:	:	:	:	:
Laste-, losse- og lagerarbeid	:	:	:	:	:	:	:	:	:	:
Industri-, bygge- og anleggsarbeid ellers	475	431	:	(218)	(196)	:	:	250	(116)	(109)
Servicearbeid og militært arbeid	1029	310	718	391	419	(183)	:	615	226	(187)

Tabell 7.1. Yrkesaktive 16 år og over, etter arbeidstid i året og kjønn/næring/yrkesfelt. 3. november 1989 - 2. november 1990

	I alt	Yrkesaktiv i 12 måneder			Yrkesaktiv i 6-11 måneder			Yrkesaktiv i 1-5 måneder		
		Heltid ¹	Deltid ¹	Både heltid og deltid i perioden	Heltid	Deltid	Både heltid og deltid i perioden	Heltid	Deltid	Både heltid og deltid i perioden
I alt	7305	3911	1118	(172)	621	364	250	543	267	:
Kjønn										
Menn	4227	2878	(208)	(113)	430	:	:	358	:	:
Kvinner	3078	1033	910	:	(191)	307	(178)	(185)	(198)	:
Næring										
Jordbruk, skogbruk, fiske og fangst	530	272	:	:	:	:	:	:	:	:
Oljeutvinning og bergverksdrift	(44)	:	:	:	:	:	:	:	:	:
Industri	1184	645	:	:	(136)	:	:	(151)	:	:
Kraft- og vannforsyning	(47)	:	:	:	:	:	:	:	:	:
Bygge- og anleggsvirksomhet	588	380	:	:	(109)	:	:	:	:	:
Varehandel, hotell- og restaurantvirksomhet	1217	580	255	:	:	:	:	:	:	:
Transport, lagring, post og telekommunikasjoner	612	393	:	:	:	:	:	:	:	:
Bank- og finansieringsvirksomhet, forsikringsvirksomhet, eiendomsdrift og forretningsmessig tjenesteyting	469	339	:	:	:	:	:	:	:	:
Offentlig, sosial og privat tjenesteyting	2614	1238	629	:	(189)	(201)	(105)	:	(112)	:
Yrkesfelt										
Teknisk, vitenskapelig, humanistisk og kunstnerisk arbeid	1731	895	364	:	(103)	(135)	:	:	:	:
Administrasjons- og forvaltningsarbeid, bedrifts- og organisasjonsledelse i alt	318	286	:	:	:	:	:	:	:	:
Kontorarbeid	779	378	(215)	:	:	:	:	:	:	:
Handelsarbeid	661	314	(178)	:	:	:	:	:	:	:
Jordbruks-, skogbruks- og fiskearbeid	596	311	:	:	:	:	:	:	:	:
Gruve- og sprengningsarbeid m.m.	:	:	:	:	:	:	:	:	:	:
Transport og kommunikasjonsarbeid	481	337	:	:	:	:	:	:	:	:
Industri-, bygge- og anleggsarbeid	1710	1017	:	:	282	:	:	(217)	:	:
Servicearbeid og militært arbeid	1029	372	226	:	:	(110)	:	(105)	:	:

¹ Heltid er *samlet* arbeidstid på 30 timer eller mer i uka (alle arbeidsforhold), noe som svarer til 120 timer eller mer over en fireukersperiode.

Tabell 7.2. Yrkesaktive 16 år og over, etter kjønn, arbeidstid i året og næring/yrkesfelt. 3. november 1989 - 2. november 1990

	I alt	Menn			Kvinner				
		I alt	Yrkesaktiv i			I alt	Yrkesaktiv i		
			12 måneder	6-11 måneder	1-5 måneder		12 måneder	6-11 måneder	1-5 måneder
I alt	7305	4227	3199	559	467	3078	2002	676	401
Næring									
Jordbruk, skogbruk, fiske og fangst	530	359	267	:	:	171	:	:	:
Oljeutvinning og bergverksdrift	(44)	(44)	:	:	:	:	:	:	:
Industri	1184	969	667	(121)	(182)	215	(113)	:	:
Kraft- og vannforsyning	(47)	(47)	:	:	:	:	:	:	:
Bygge- og anleggsvirksomhet	588	588	393	(121)	:	:	:	:	:
Varehandel, hotell- og restaurantvirksomhet	1217	542	391	:	:	675	444	(133)	:
Transport, lagring, post og telekommunikasjoner	612	447	373	:	:	165	(123)	:	:
Bank- og finansieringsvirksomhet, forsikringsvirksomhet, eiendomsdrift og forretningsmessig tjenesteyting	469	267	236	:	:	202	(139)	:	:
Offentlig, sosial og privat tjenesteyting	2614	964	807	(122)	:	1650	1109	373	(167)
Yrkesfelt									
Teknisk, vitenskapelig, humanistisk og kunstnerisk arbeid	1731	779	665	:	:	952	635	260	:
Administrasjons- og forvaltningsarbeid, bedrifts- og organisasjonsledelse	318	(215)	(215)	:	:	(102)	:	:	:
Kontorarbeid	779	(221)	(190)	:	:	558	425	:	:
Handelsarbeid	661	278	229	:	:	383	263	:	:
Jordbruks-, skogbruks- og fiskearbeid	596	435	316	:	:	(161)	:	:	:
Gruve- og sprengingsarbeid m.m.	:	:	:	:	:	:	:	:	:
Transport- og kommunikasjonsarbeid	481	398	326	:	:	:	:	:	:
Industri-, bygge- og anleggsarbeid	1710	1589	1052	281	256	(121)	:	:	:
Servicearbeid og militært arbeid	1029	310	(206)	:	:	718	409	(141)	(168)

Tabell 8. Hovedtall for yrkesaktive i uka 27. oktober - 2. november 1990, etter vanlig/avtalt arbeidstid

	I alt	Menn					Kvinner				
		I alt	1-19 timer	20-29 timer	30-39 timer	40 timer og over	I alt	1-19 timer	20-29 timer	30-39 timer	40 timer og over
I alt	6098	3600	231	(131)	2188	1048	2498	875	394	982	247
Alder											
16-29	1561	917	:	:	609	(179)	644	(170)	:	324	:
30-49	3143	1881	:	:	1179	625	1262	441	245	452	(124)
50-66	1289	719	:	:	391	228	570	264	:	(184)	:
67-	103	81	:	:	:	:	:	:	:	:	:
Utført arbeidstid i uka											
Var ikke på arbeid	(196)	:	:	:	:	:	:	:	:	:	:
1 - 19 timer	1038	241	(203)	:	:	:	797	726	:	:	:
20 - 29 timer	594	(108)	:	:	:	:	486	(129)	278	:	:
30 - 39 timer	2768	1926	:	:	1859	:	842	:	:	777	:
40 timer og over	1501	1224	:	:	263	961	277	:	:	:	(194)

Tabell 9.1. Yrkesaktive 16 år og over i uka 27. oktober - 2. november 1990, etter kjønn, vanlig/avtalt arbeidstid og næring

Næring	I alt	Menn					Kvinner				
		I alt	1-19 timer	20-29 timer	30-39 timer	40 timer og over	I alt	1-19 timer	20-29 timer	30-39 timer	40 timer og over
I alt	6098	3600	231	(131)	2188	1048	2498	875	394	982	247
Jordbruk, skogbruk, fiske og fangst ..	353	258	:	:	:	(137)	95	:	:	:	:
Oljeutvinning og bergverksdrift	(44)	(44)	:	:	:	:	:	:	:	:	:
Industri	966	805	:	:	607	(119)	161	:	:	:	:
Kraft- og vannforsyning	(47)	(47)	:	:	:	:	:	:	:	:	:
Bygge- og anleggsvirksomhet	484	484	:	:	376	:	:	:	:	:	:
Varehandel, hotell- og restaurantvirksomhet	967	443	:	:	(173)	(188)	524	(149)	:	(194)	:
Transport, lagring, post og telekommunikasjoner	550	400	:	:	(192)	(187)	150	:	:	:	:
Bank- og finansieringsvirksomhet, forsikringsvirksomhet, eiendomsdrift og forretningsmessig tjenesteyting ..	428	245	:	:	(130)	(103)	183	:	:	(112)	:
Offentlig, sosial og privat tjenesteyting	2260	875	:	:	561	(219)	1385	558	268	467	:

Tabell 9.2. Yrkesaktive 16 år og over i uka 27. oktober - 2. november 1990, etter vanlig/avtalt arbeidstid, kjønn og næring/yrkesfelt

	I alt	1-29 timer	30 timer og over	Menn		Kvinner	
				I alt	Av dette 30 timer og over	I alt	Av dette 30 timer og over
I alt	6098	1631	4465	3600	3236	2498	1229
Næring							
Jordbruk	237	:	(188)	165	(142)	(72)	:
Skogbruk	(60)	:	:	(37)	:	:	:
Fiske og fangst	(56)	:	:	(56)	:	:	:
Oljeutvinning og bergverksdrift	(44)	:	:	(44)	:	:	:
Industri i alt	966	(175)	792	805	726	161	:
Næringsmiddel-, drikkevare- og tobaksindustri	159	:	:	106	:	(53)	:
Tekstil-, beklednings-, lær- og lærvareindustri	:	:	:	:	:	:	:
Trevareindustri	91	:	:	83	:	:	:
Treforedling, grafisk industri og forlagsv.	(59)	:	:	:	:	:	:
Kjemisk industri, mineralolje-, kull-, gummi- og plastindustri	:	:	:	:	:	:	:
Keramikk- og glassindustri, mineralske produkter ellers	:	:	:	:	:	:	:
Metallindustri	:	:	:	:	:	:	:
Verkstødiindustri	576	:	532	536	507	(40)	:
Industri ellers	:	:	:	:	:	:	:
Kraft- og vannforsyning	(47)	:	:	(47)	:	:	:
Bygge- og anleggsvirksomhet	484	:	472	484	472	:	:
Varehandel	774	238	537	409	336	365	(201)
Hotell- og restaurantdrift	193	:	(116)	(34)	:	159	:
Landtransport	178	:	(163)	167	(152)	:	:
Sjøtransport	215	:	(189)	163	(163)	(52)	:
Transport ellers, lagring, post og telekommunikasjoner	157	:	(123)	(70)	:	87	:
Bank- og finansieringsvirksomhet	121	:	(113)	(60)	:	(61)	:
Forsikringsvirksomhet, eiendomsdrift og forretningsmessig tjenesteyting	307	:	277	185	(173)	122	(104)
Offentlig administrasjon, forsvar, politi og rettsvesen	362	:	321	228	(219)	134	(102)
Renovasjon og rengjøring	:	:	:	:	:	:	:
Undervisning og forskningsvirksomhet	602	(198)	403	353	316	249	:
Helse- og sosialtjenester	1032	599	434	148	(124)	884	310
Kulturell tjenesteyting, underholdning og sport	90	:	:	(68)	:	:	:
Personlig tjenesteyting	152	:	(121)	78	:	(74)	:
Yrkesfelt							
Teknisk, vitenskapelig, humanistisk og kunstnerisk arbeid	1546	571	975	712	641	834	334
Administrasjons- og forvaltningsarbeid, bedrifts- og organisasjonsledelse	305	:	284	(214)	(214)	:	:
Kontorarbeid	689	(205)	485	(208)	(186)	481	299
Handelsarbeid	540	(181)	359	244	(187)	296	(172)
Jordbruks-, skogbruks- og fiskearbeid	412	(101)	311	321	260	:	:
Gruve- og sprengingsarbeid m.m.	:	:	:	:	:	:	:
Transport- og kommunikasjonsarbeid	435	:	378	353	334	:	:
Industri-, bygge- og anleggsarbeid	1386	(112)	1274	1312	1220	:	:
Servicearbeid og militært arbeid	782	382	401	234	(196)	548	(204)

Tabell 10. Yrkesaktive 16 år og over med fast oppmøteplass på arbeid i uka 27. oktober - 2. november 1990, etter tallet på arbeidsreiser, reisetid og yrkesfelt/oppmøteplass

	I alt	Reiste ikke	Reiste 1 gang		Reiste 2-3 ganger		Reiste 4 ganger eller flere				
			I alt	Reisetid		I alt	Reisetid		I alt	Reisetid	
				Under 45 min	45 min og over		Under 45 min	45 min og over		Under 45 min	45 min og over
I alt	5556	712	304	(195)	(109)	627	589	:	3913	3752	(161)
Yrkesfelt											
Teknisk, vitenskapelig, humanistisk og kunstnerisk arbeid	1391	(106)	(111)	:	:	(191)	(170)	:	983	962	:
Administrasjons- og forvaltningsarbeid, bedrifts- og organisasjonsledelse	285	:	:	:	:	:	:	:	264	252	:
Kontorarbeid	648	:	:	:	:	(144)	(144)	:	468	468	:
Handelsarbeid	522	:	:	:	:	:	:	:	333	315	:
Jordbruks-, skogbruks- og fiskearbeid	402	(206)	:	:	:	:	:	:	(139)	(130)	:
Gruve- og sprengingsarbeid m.m.	:	:	:	:	:	:	:	:	:	:	:
Transport- og kommunikasjonsarbeid	352	:	:	:	:	:	:	:	260	241	:
Industri-, bygge- og anleggsarbeid	1205	(160)	:	:	:	:	:	:	976	903	:
Servicearbeid og militært arbeid	751	:	:	:	:	(121)	(121)	:	491	482	:
Oppmøteplass og kjønn											
I bostedsfylket	4779	462	(199)	(176)	:	558	549	:	3560	3449	(111)
Menn	2574	326	:	:	:	:	:	:	2088	2016	:
Kvinner	2205	(136)	(110)	(110)	:	487	478	:	1472	1433	:
I bostedskommunen	3621	452	(139)	(127)	:	413	413	:	2617	2579	:
Menn	1982	316	:	:	:	:	:	:	1560	1530	:
Kvinner	1639	(136)	:	:	:	366	366	:	1057	1049	:
0903 Arendal	674	:	:	:	:	(116)	(107)	:	528	495	:
Menn	293	:	:	:	:	:	:	:	260	243	:
Kvinner	380	:	:	:	:	:	:	:	268	247	:
0920 Øyestad	(170)	:	:	:	:	:	:	:	(141)	(130)	:
Menn	:	:	:	:	:	:	:	:	:	:	:
Kvinner	:	:	:	:	:	:	:	:	:	:	:
0926 Lillesand	(132)	:	:	:	:	:	:	:	(113)	(113)	:
Menn	:	:	:	:	:	:	:	:	:	:	:
Kvinner	:	:	:	:	:	:	:	:	:	:	:
Andre kommuner i fylket	(183)	:	:	:	:	:	:	:	(161)	(132)	:
Menn	(143)	:	:	:	:	:	:	:	(132)	(112)	:
Kvinner	:	:	:	:	:	:	:	:	:	:	:
Utenfor fylket	340	(145)	:	:	:	:	:	:	(121)	:	:
Menn	269	(113)	:	:	:	:	:	:	:	:	:
Kvinner	:	:	:	:	:	:	:	:	:	:	:
1001 Kristiansand	(157)	:	:	:	:	:	:	:	(121)	:	:
Menn	(128)	:	:	:	:	:	:	:	:	:	:
Kvinner	:	:	:	:	:	:	:	:	:	:	:
0301 Oslo	:	:	:	:	:	:	:	:	:	:	:
Menn	:	:	:	:	:	:	:	:	:	:	:
Kvinner	:	:	:	:	:	:	:	:	:	:	:
1103 Stavanger	:	:	:	:	:	:	:	:	:	:	:
Menn	:	:	:	:	:	:	:	:	:	:	:
Kvinner	:	:	:	:	:	:	:	:	:	:	:
Andre steder utenfor fylket	:	:	:	:	:	:	:	:	:	:	:
Menn	:	:	:	:	:	:	:	:	:	:	:
Kvinner	:	:	:	:	:	:	:	:	:	:	:
Uoppgitt oppmøteplass	437	(105)	:	:	:	:	:	:	232	(222)	:
Menn	391	(105)	:	:	:	:	:	:	(214)	(204)	:
Kvinner	:	:	:	:	:	:	:	:	:	:	:

Tabell 11. Yrkesaktive 16 år og over med fast arbeidsreise i uka 27. oktober - 2. november 1990, etter reisemåte, oppmøteplass, tallet på arbeidsreiser, reisetid og etter reisemåte, kjønn og alder

	I alt	Ett transportmiddel						To eller flere transportmidler		
		Bil	Buss	Tog, trikk, T-bane	Båt	Sykkel, gange over 10 min	Annet	Kollektiv transport og/eller sykkel, gange over 10 min	Kollektiv transport og bil	Andre kombinasjoner
I alt	4844	3256	(150)	:	:	778	(178)	:	(141)	295
Oppmøteplass, tallet på arbeidsreiser og reisetid										
Oppmøteplass i bostedskommunen .	3169	1994	:	:	:	686	(150)	:	:	(212)
Reiste 1 gang	(139)	:	:	:	:	:	:	:	:	:
Under 45 min	(127)	:	:	:	:	:	:	:	:	:
45 min og over	:	:	:	:	:	:	:	:	:	:
Reiste 2 - 3 ganger	413	242	:	:	:	:	:	:	:	:
Under 45 min	413	242	:	:	:	:	:	:	:	:
45 min og over	:	:	:	:	:	:	:	:	:	:
Reiste 4 ganger eller flere	2617	1662	:	:	:	557	(129)	:	:	(175)
Under 45 min	2579	1632	:	:	:	557	(129)	:	:	(175)
45 min og over	:	:	:	:	:	:	:	:	:	:
Oppmøteplass utenfor bostedskommunen	1343	1073	:	:	:	:	:	:	:	:
Reiste 1 gang	(125)	:	:	:	:	:	:	:	:	:
Under 45 min	:	:	:	:	:	:	:	:	:	:
45 min og over	:	:	:	:	:	:	:	:	:	:
Reiste 2 - 3 ganger	(154)	(123)	:	:	:	:	:	:	:	:
Under 45 min	(136)	(115)	:	:	:	:	:	:	:	:
45 min og over	:	:	:	:	:	:	:	:	:	:
Reiste 4 ganger eller flere	1064	871	:	:	:	:	:	:	:	:
Under 45 min	952	789	:	:	:	:	:	:	:	:
45 min og over	(112)	:	:	:	:	:	:	:	:	:
Uoppgitt oppmøteplass	332	(189)	:	:	:	:	:	:	:	:
Kjønn og alder										
Menn	2689	1901	:	:	:	427	(121)	:	:	(134)
16-29	678	463	:	:	:	:	:	:	:	:
30-49	1384	1000	:	:	:	(217)	:	:	:	:
50-66	570	397	:	:	:	(112)	:	:	:	:
67-	:	:	:	:	:	:	:	:	:	:
Kvinner	2155	1355	(141)	:	:	351	:	:	:	(161)
16-29	559	315	:	:	:	:	:	:	:	:
30-49	1113	755	:	:	:	(147)	:	:	:	:
50-66	471	285	:	:	:	:	:	:	:	:
67-	:	:	:	:	:	:	:	:	:	:

Tabell 12. Boliger og bosatte. Hustype, tallet på rom, kjøkken. 3. november 1990

Tallet på rom på 6 m ² eller mer (kjøkken, gang, bad o.l. er ikke medregnet)	Boliger					Bosatte	
	I alt	Frittliggende enebolig eller vånings- hus til- knyttet gårdsdrift	Andre ene- og tomanns- boliger og småhus	Blokk, leiegård e.l.	Forret- nings- bygg, bygg for felles- hus- holdning e.l.	I alt	Pr. bolig
I alt	6019	4809	973	144	(93)	15623	2,6
1 rom	308	203	(67)	:	:	491	1,6
Med kjøkken i alt	277	201	(67)	:	:	435	1,6
Kjøkken 6 m ² eller større	174	135	:	:	:	265	1,5
Kjøkken mindre enn 6 m ²	(103)	(66)	:	:	:	(170)	(1,7)
Uten kjøkken	:	:	:	:	:	:	:
2 rom	528	293	147	(79)	:	730	1,4
Med kjøkken i alt	515	293	134	(79)	:	711	1,4
Kjøkken 6 m ² eller større	341	193	(78)	(59)	:	503	1,5
Kjøkken mindre enn 6 m ²	175	(100)	(55)	:	:	208	1,2
Uten kjøkken	:	:	:	:	:	:	:
3 rom	913	560	293	:	:	1891	2,1
4 rom	1666	1330	297	:	:	4137	2,5
5 rom	1108	1017	(88)	:	:	3081	2,8
6 rom	699	653	:	:	:	2428	3,5
7 rom	411	388	:	:	:	1458	3,5
8 rom	168	162	:	:	:	666	4,0
9 rom eller flere	217	202	:	:	:	741	3,4

Tabell 13. Boliger, rom og bosatte, etter hustype. 3. november 1990

	I alt	Frittliggende enebolig eller våningshus tilknyttet gårdsdrift	Hus i kjede, rekkehus, terrassehus, vertikaldelt tomannsbolig	Horisontaldelt tomannsbolig eller annet boligbygg med mindre enn 3 etasjer	Blokk, leiegård e.l.	Forretningsbygg, bygg for fellesholdning e.l.
Boliger i alt	6019	4809	643	329	144	(93)
Bosatte i alt	15623	13200	1410	654	225	(133)
Rom i alt	26770	22708	2459	985	346	(272)
Rom pr. bolig	4,4	4,7	3,8	3,0	2,4	(2,9)
Bosatte pr. bolig	2,6	2,7	2,2	2,0	1,6	(1,4)

Tabell 14. Boliger etter eieform og areal¹. Rom og bosatte, etter eieform. 3. november 1990

	I alt	Boligen eies			Boligen leies			
		I alt	Privat	Gjennom borettslag e.l.	I alt	Som tjeneste- bolig	For et avgrenset tidsrom	På andre vilkår
Boliger i alt	6019	4604	4330	274	1415	(62)	338	1015
Under 50 m ²	429	121	109	:	308	:	(93)	215
50 - 59 m ²	484	292	269	:	192	:	(53)	126
60 - 79 m ²	630	357	302	(55)	273	:	:	231
80 - 99 m ²	1181	915	839	(76)	266	:	(77)	161
100 - 129 m ²	1544	1310	1257	(53)	233	:	(70)	143
130 - 149 m ²	633	568	520	(48)	(65)	:	:	(65)
150 - 199 m ²	735	661	658	:	(73)	:	:	(70)
200 m ² eller mer	384	380	375	:	:	:	:	:
Bosatte i alt	15623	12885	12263	622	2738	(180)	714	1844
Bosatte pr. bolig	2,6	2,8	2,8	2,3	1,9	(2,9)	2,1	1,8
Rom i alt	26770	22292	21203	1088	4479	(232)	953	3294
Rom pr. bolig	4,4	4,8	4,9	4,0	3,2	(3,7)	2,8	3,2

¹ Medregnet kjøkken, gang, bad o.l.

Tabell 15. Boliger etter tallet på rom og tallet på bosatte. 3. november 1990

Tallet på bosatte	I alt	Tallet på rom								
		1	2	3	4	5	6	7	8	9 eller flere
Boliger i alt	6019	308	528	913	1666	1108	699	411	168	217
1	1829	186	401	333	479	284	(59)	:	:	(49)
2	1502	(80)	(76)	344	461	261	150	(85)	:	:
3	893	:	:	132	317	150	120	(53)	:	:
4	1079	:	:	(65)	293	282	190	111	(68)	(53)
5	525	:	:	:	(91)	(93)	135	(96)	:	(50)
6 eller flere	191	:	:	:	:	:	:	:	:	:

Tabell 16. Boliger etter husets byggeår og hustype/eieform/oppvarmingskilde. Bosatte og rom, etter husets byggeår. 3. november 1990

	I alt	Husets byggeår								
		-1900	1901-1920	1921-1940	1941-1945	1946-1960	1961-1970	1971-1980	1981-1990	
Boliger i alt	6019	1158	235	223	:	780	903	1381	1310	
Hustype										
Frittliggende enebolig eller våningshus tilknyttet gårdsdrift	4809	968	190	190	:	699	846	996	901	
Hus i kjede, rekkehus, terrassehus eller vertikaldelt tomannsbolig	643	:	:	:	:	:	:	273	263	
Horisontaldelt tomannsbolig eller annet boligbygg med mindre enn 3 etasjer	329	114	:	:	:	:	:	(65)	(84)	
Bløkk, leiegård eller annet boligbygg med 3 etasjer eller mer	144	:	:	:	:	:	:	:	(62)	
Forretningsbygg, pensjonat, aldershjem, militærforlegning eller annet bygg for felleshusholdning	(93)	:	:	:	:	:	:	:	:	
Eie-/eieform										
Eies i alt	4604	823	130	149	:	571	702	1150	1051	
Privat	4330	747	121	139	:	552	684	1087	970	
Gjennom borettslag eller boligaksjeselskap	274	(76)	:	:	:	:	:	(62)	(81)	
Leies i alt	1415	335	(105)	(74)	:	209	202	231	258	
Som tjenestebolig	(62)	:	:	:	:	:	:	:	:	
For et avgrenset tidsrom	338	(90)	:	:	:	:	:	(84)	(77)	
På andre vilkår	1015	245	(80)	:	:	171	171	134	171	
Oppvarmingskilde										
En kilde, i alt	2264	483	(89)	(80)	:	255	295	538	505	
Sentralvarme	140	:	:	:	:	:	(52)	:	:	
Elektriske ovner, varmekabler e.l.	1432	230	:	:	:	128	143	389	457	
Ovner for flytende brensel	198	(58)	:	:	:	:	(49)	:	:	
Ovner for fast brensel	494	184	:	:	:	(85)	(51)	(75)	:	
To eller flere kilder, i alt	3755	675	146	143	:	525	609	843	804	
Elektriske ovner og ovner for fast brensel	2123	343	(81)	(75)	:	304	223	419	668	
Elektriske ovner og ovner for flytende brensel	485	(82)	:	:	:	(50)	119	168	:	
Ovner for fast og flytende brensel	203	(49)	:	:	:	(49)	:	:	:	
Sentralvarme og én eller flere andre kilder	115	:	:	:	:	:	:	:	:	
Andre kombinasjoner	829	191	:	:	:	108	192	208	(70)	
Bosatte i alt	15623	2512	510	575	:	1743	2300	4341	3612	
Bosatte pr. bolig	2,6	2,2	2,2	2,6	:	2,2	2,5	3,1	2,8	
Rom i alt	26770	4772	931	990	:	3285	4211	6662	5831	
Rom pr. bolig	4,4	4,1	4,0	4,4	:	4,2	4,7	4,8	4,5	

Tabell 17.1. Boliger etter sanitærutstyr og størrelse. 3. november 1990

	I alt	Sanitærutstyr					
		Med WC			Uten WC		
		I alt	Med bad	Uten bad	I alt	Med bad	Uten bad
Boliger i alt	6019	5815	5681	134	204	(106)	(98)
Tallet på rom på 6 m² eller mer (kjøkken, gang, bad o.l. er <i>ikke</i> medregnet)							
1-2 rom	836	786	737	(49)	(50)	:	:
3 rom	913	895	875	:	:	:	:
4 rom	1666	1612	1589	:	(54)	:	:
5 rom eller flere	2604	2522	2480	:	(81)	:	:

Tabell 17.2. Boliger og bosatte. Sanitærutstyr/byggeår, størrelse og tilgjengelighet. 3. november 1990

	I alt	Av dette med både bad og WC	Husets byggeår		
			-1900	1901-1960	1961-1990
			Boliger i alt	6019	5681
Tallet på rom på 6 m² eller mer (kjøkken, gang, bad o.l. er <i>ikke</i> medregnet)					
1 rom	308	258	(94)	(59)	155
Med kjøkken 6 m ² eller større	174	146	(60)	:	(92)
Med kjøkken mindre enn 6 m ²	(103)	(90)	:	:	:
Uten kjøkken	:	:	:	:	:
2 rom	528	478	117	120	292
Med kjøkken 6 m ² eller større	341	301	(68)	(100)	173
Med kjøkken mindre enn 6 m ²	175	165	(49)	:	(106)
Uten kjøkken	:	:	:	:	:
3 rom	913	875	225	217	472
4 rom	1666	1589	267	408	991
5 rom	1108	1031	228	250	630
6 rom	699	686	111	(95)	494
7 rom	411	390	(68)	(84)	259
8 rom	168	166	:	:	126
9 rom eller flere	217	208	:	:	176
Etasjeplassering. Heis					
Boliger med beboelsesrom i					
én etasje i alt	3359	3165	586	701	2072
Kjelleretasje	341	326	:	(62)	252
Underetasje	248	223	(62)	:	139
1. etasje	2121	2021	338	425	1358
2. etasje	561	507	140	147	273
3. etasje	(57)	(57)	:	:	:
4. etasje	:	:	:	:	:
I hus med heis	:	:	:	:	:
I hus uten heis	:	:	:	:	:
5. etasje eller høyere	:	:	:	:	:
I hus med heis	:	:	:	:	:
I hus uten heis	:	:	:	:	:
Boliger med beboelsesrom i					
flere etasjer i alt	2660	2516	572	567	1522
1. etasje og underetasje/kjeller	786	749	(49)	(81)	656
1. og 2. etasje	1521	1427	476	408	637
1. og 2. etasje og underetasje/kjeller	252	246	:	(53)	177
1., 2. og 3. etasje	:	:	:	:	:
Andre etasjekombinasjoner	(69)	(63)	:	:	:
Bosatte i alt	15623	14936	2512	2858	10253
Bosatte pr. bolig	2,6	2,6	2,2	2,3	2,9
Rom i alt	26770	25475	4772	5294	16704
Rom pr. bolig	4,4	4,5	4,1	4,2	4,6

Tabell 18. Boliger etter standardindikatorer. Bosatte etter alder og standardindikatorer. 3. november 1990

	Boliger	Bosatte								
		I alt	0-19	20-29	30-39	40-49	50-59	60-69	70-79	80-
I alt ¹	6019	15623	4626	2389	2216	2208	1403	1262	1032	490
Hustype										
Frittliggende enebolig eller våningshus tilknyttet gårdsdrift	4809	13200	4041	1898	1687	2017	1120	1156	885	396
Småhus	973	2064	580	372	322	325	(135)	(111)	(154)	:
Blokk, leiegård, forretningsbygg, bygg for felleshusholdning e.l.	237	358	:	:	:	:	:	:	:	:
Tallet på rom. Kjøkken										
1 - 2 rom	836	1221	(144)	360	(175)	(109)	:	:	(148)	(144)
Med kjøkken	793	1146	(137)	341	(163)	(103)	:	:	(148)	(134)
Uten kjøkken	:	:	:	:	:	:	:	:	:	:
3 - 4 rom	2580	6028	1615	921	858	805	473	598	545	(214)
5 rom eller flere	2604	8374	2909	1086	1052	1473	751	599	371	(133)
Byggeår										
- 1900	1158	2512	595	378	291	297	(150)	287	339	(175)
1901 - 1960	1267	2858	610	414	407	349	(159)	431	350	(138)
1961 - 1990	3594	10253	3464	1575	1386	1741	979	556	374	(178)
Oppvarmingskilder										
Én kilde, i alt	2264	4981	1264	962	605	759	365	422	393	(211)
Sentralvarme, elektriske ovner, varmekabler e.l.	1573	3414	912	738	438	560	260	(156)	(211)	(139)
Ovner for flytende brensel	198	410	:	:	:	:	:	(136)	:	:
Ovner for fast brensel	494	1157	288	(172)	(136)	(145)	:	(129)	(133)	:
To eller flere kilder, i alt	3755	10642	3404	1405	1479	1628	923	853	671	280
Elektriske ovner og ovner for fast brensel	2123	6379	2346	806	1083	986	424	349	265	(120)
Elektriske ovner og ovner for flytende brensel	485	1326	381	(179)	(134)	(203)	(145)	(165)	:	:
Ovner for fast og flytende brensel	203	432	:	:	:	:	:	:	(102)	:
Sentralvarme og én eller flere andre kilder	115	297	:	:	:	:	:	:	:	:
Andre kombinasjoner	829	2209	560	303	(211)	361	268	225	(206)	:
Sanitærforhold										
Har både bad og WC	5681	14936	4527	2275	1998	2324	1239	1184	958	432
Har WC, men ikke bad	134	166	:	:	:	:	:	:	:	:
Har bad, men ikke WC	(106)	(321)	:	:	:	:	:	:	:	:
Har verken bad eller WC	(98)	(200)	:	:	:	:	:	:	:	:
Etasjeplassering. Hels										
Boliger med beboelsesrom i én etasje i alt	3359	7765	2044	1305	1049	1082	657	696	576	356
1. etasje, kjelleretasje eller underetasje	2710	6431	1732	1056	821	946	568	563	444	302
2. etasje eller høyere	649	1334	312	249	228	(136)	:	(133)	(132)	:
I hus med heis	:	:	:	:	:	:	:	:	:	:
I hus uten heis	627	1304	307	249	(208)	(131)	:	(133)	(132)	:
Boliger med beboelsesrom i flere etasjer	2660	7858	2624	1062	1035	1305	631	578	488	(134)
Plan i boligen										
Boliger med kjøkken, bad, WC og minst ett beboelsesrom på ett plan	5108	13534	4154	2057	1839	2113	1147	984	837	402
Ele-/leleform										
Eies i alt	4604	12885	4030	1748	1661	2100	1146	1080	809	311
Privat	4330	12263	3838	1699	1560	2015	1114	1019	720	297
Gjennom borettslag e.l.	274	622	(192)	:	(101)	:	:	:	:	:
Leies	1415	2738	638	619	423	288	(142)	(194)	255	(179)
Tallet på bosatte										
1	1829	1829	:	342	274	225	:	(215)	381	274
2	1502	3004	(207)	451	(150)	277	396	772	556	(195)
3	893	2678	581	588	351	469	366	(206)	(106)	:
4	1079	4317	1782	639	747	810	269	:	:	:
5	525	2627	1401	(202)	424	466	(105)	:	:	:
6 eller flere	191	1169	668	(144)	(138)	(140)	:	:	:	:

¹ Se tekstdelen, pkt. 5.

Tabell 19. Husholdninger, familier og personer, etter type husholdning¹. Husholdninger etter type husholdning¹ og tallet på familier i husholdningen/yrkesaktivitet i husholdningen/eieform/tallet på rom i boligen og kjøkken. 3.november 1990

	I alt	En- person- hus- hold- ninger	Flerpersonhusholdninger uten barn			Flerpersonhusholdninger med barn			
			I alt	2 per- soner	3 per- soner eller flere	I alt	1 barn	2 barn	3 barn eller flere
Personer i alt	15623	1829	4955	2745	2209	8839	2867	3417	2555
Familier i alt	6530	1829	2323	1593	730	2377	955	890	532
Husholdninger i alt	6019	1829	2024	1373	652	2166	860	823	483
Tallet på familier i husholdningen									
1 familie	5526	1829	1735	1152	582	1962	768	760	434
2 familier	477	.	280	220	(60)	196	(90)	(57)	(49)
3 familier	:	.	:	.	:	:	:	:	:
4 familier eller flere	:	.	:	.	:	:	:	:	:
Yrkesaktivitet. Tallet på yrkesaktive i uka									
Husholdning uten yrkesaktive	2048	1125	708	661	:	216	121	:	(50)
Husholdning med 1 yrkesaktiv	1958	704	501	336	166	753	287	276	189
Heltid ²	1603	616	358	245	112	630	229	235	166
Deltid	355	(88)	144	(90)	(53)	123	(59)	:	:
Husholdning med 2 yrkesaktive	1582	.	609	376	234	973	322	443	207
Begge på heltid	746	.	324	190	134	422	164	170	(88)
En på heltid	709	.	221	145	(75)	488	127	248	114
Ingen på heltid	127	.	(65)	:	:	(62)	:	:	:
Husholdning med 3 yrkesaktive	328	.	152	.	152	175	(96)	:	:
Alle på heltid	(79)	.	(52)	.	(52)	:	:	:	:
To på heltid	122	.	(69)	.	(69)	(52)	:	:	:
En på heltid	116	.	:	.	:	(85)	:	:	:
Ingen på heltid	:	.	:	.	:	:	:	:	:
Husholdning med 4 yrkesaktive og over	(103)	.	(54)	.	(54)	(49)	:	:	:
Eie-/leieform									
Eies i alt	4604	1095	1646	1087	559	1863	712	725	427
Privat	4330	968	1590	1052	538	1772	676	689	407
Gjennom borettslag e.l.	274	127	(56)	:	:	(91)	:	:	:
Leies i alt	1415	734	378	286	(93)	303	149	(98)	(56)
Som tjenestebolig	(62)	:	:	:	:	:	:	:	:
For et avgrenset tidsrom	338	117	109	(80)	:	112	(77)	:	:
På andre vilkår	1015	597	256	200	(55)	163	(67)	(55)	:
Tallet på rom. Kjøkken									
1 rom	308	186	(73)	(55)	:	(49)	:	:	:
Med kjøkken i alt	277	166	(65)	(50)	:	:	:	:	:
Kjøkken 6 m ² eller større	174	108	:	:	:	:	:	:	:
Kjøkken mindre enn 6 m ²	(103)	(59)	:	:	:	:	:	:	:
Uten kjøkken	:	:	:	:	:	:	:	:	:
2 rom	528	401	(88)	(70)	:	:	:	:	:
Med kjøkken i alt	515	391	(84)	(70)	:	:	:	:	:
Kjøkken 6 m ² eller større	341	235	(69)	(55)	:	:	:	:	:
Kjøkken mindre enn 6 m ²	175	156	:	:	:	:	:	:	:
Uten kjøkken	:	:	:	:	:	:	:	:	:
3 rom	913	333	346	271	(75)	235	153	(54)	:
4 rom	1666	479	582	436	146	605	268	234	(103)
5 rom	1108	284	411	261	150	413	134	204	(75)
6 rom	699	(59)	260	150	110	380	110	156	115
7 rom	411	:	145	(85)	(59)	228	(67)	(76)	(84)
8 rom	168	:	(58)	:	:	110	:	(53)	:
9 rom eller flere	217	(49)	(63)	:	:	(105)	:	:	:

¹ I denne tabellen er barn (ugifte hjemmeboende) 18 år og over holdt utenfor ved grupperingen av husholdninger etter type. Husholdninger som har barn bare i alderen 18 år og over, er derfor regnet som flerpersonhusholdninger uten barn. ² Heltid er *samt* avtalt/vanlig arbeidstid på 30 timer eller mer i uka (alle arbeidsforhold).

Tabell 20. Husholdninger, familier og personer, etter husholdningsstørrelse/type husholdning. Absolutte tall og prosent. 3. november 1990

	Absolutte tall			Prosent		
	Personer	Familier	Husholdninger	Personer	Familier	Husholdninger
I alt	15623	6530	6019	100,0	100,0	100,0
Husholdningsstørrelse						
1 person	1829	1829	1829	11,7	28,0	30,4
2 personer	3004	1722	1502	19,2	26,4	25,0
3 personer	2678	1007	893	17,1	15,4	14,8
4 personer	4317	1166	1079	27,6	17,9	17,9
5 personer eller flere	3795	805	716	24,3	12,3	11,9
Husholdningstype						
Énpersonhusholdninger	1829	1829	1829	11,7	28,0	30,4
Alder						
- 24	205	205	205	1,3	3,1	3,4
25 - 34	333	333	333	2,1	5,1	5,5
35 - 44	205	205	205	1,3	3,1	3,4
45 - 69	430	430	430	2,8	6,6	7,1
70 - 79	381	381	381	2,4	5,8	6,3
80 - 84	156	156	156	1,0	2,4	2,6
85 -	117	117	117	0,7	1,8	1,9
Flerpersonhusholdninger uten barn ¹	4955	2323	2024	31,7	35,6	33,6
Alder eldste person						
- 44	1763	822	642	11,3	12,6	10,7
45 - 69	2309	1032	961	14,8	15,8	16,0
70 - 79	703	359	331	4,5	5,5	5,5
80 - 84	(100)	(60)	(50)	(0,6)	(0,9)	(0,8)
85 -	:	:	:	:	:	:
Flerpersonhusholdninger med barn ¹	8839	2377	2166	56,6	36,4	36,0
Alder yngste barn						
0 - 6	4377	1228	1081	28,0	18,8	18,0
7 - 15	3729	937	883	23,9	14,3	14,7
16 - 17	734	212	202	4,7	3,2	3,4
Tallet på barn i husholdningen						
1 barn	2867	955	860	18,4	14,6	14,3
2 barn	3417	890	823	21,9	13,6	13,7
3 barn	1963	422	385	12,6	6,5	6,4
4 barn eller flere	593	110	98	3,8	1,7	1,6

¹ I denne tabellen er barn (ugifte hjemmeboende) 18 år og over holdt utenfor ved grupperingen av husholdninger etter type. Husholdninger som har barn bare i alderen 18 år og over, er derfor regnet som flerpersonhusholdninger uten barn.

Tabell 21. Husholdninger etter type husholdning¹ og disponering av personbil/avfallssortering.
3. november 1990

	I alt	Hushold- ninger med barn	Husholdninger uten barn					
			I alt	Alder eldste person				
				-24	25-44	45-69	70-79	80-
Husholdninger i alt	6019	2166	3853	500	885	1391	713	364
Disponering av personbil								
1 bil	3162	1204	1959	264	468	777	331	119
2 biler	1287	742	545	115	138	249	:	:
3 biler eller flere	244	(89)	155	(58)	(56)	:	:	:
Husholdningen disponerer ikke bil	1326	131	1195	(63)	223	329	340	240
Avfallssortering (kildesortering)								
Husholdningen sorterer avfall, i alt	1701	869	832	125	168	365	140	:
Papir ²	427	187	240	:	(62)	(93)	:	:
Glass ²	1086	594	492	(55)	(90)	257	(80)	:
Batterier ²	1114	643	471	(81)	(93)	229	(53)	:
Maling, lakk, olje e.l. ²	418	282	136	:	:	(77)	:	:
Annet avfall ²	390	163	227	:	:	112	:	:
Husholdningen sorterer ikke avfall	4318	1297	3021	376	717	1026	573	329

¹ I denne tabellen er barn (ugifte hjemmeboende) 18 år og over holdt utenfor ved grupperingen av husholdninger etter type. Husholdninger som har barn bare i alderen 18 år og over, er derfor regnet som husholdninger uten barn. ² Noen husholdninger sorterer flere typer avfall. Derfor blir summen av husholdninger etter avfallstype større enn tallet på husholdninger som sorterer avfall i alt.

Tabell 24. Barn 0-17 år etter alder, familietype og mors/fars yrkesaktivitet i uka 27. oktober -
2. november 1990

Alder	I alt	Ektepar med barn		Mor/far med barn		
		I alt	Av dette		I alt	Av dette med yrkesaktiv mor/far
			En av foreldrene yrkesaktiv	Begge foreldrene yrkesaktive		
Barn i alt ¹	4082	3554	1330	2071	528 (179)	
0 - 6 år	1515	1292	631	570	(223) :	
7 - 12 år	1310	1145	368	743	(165) :	
13 - 17 år	1257	1117	331	758	(140) :	

¹ Barn 0-17 år i alt er ikke det samme som personer 0-17 i alt. Se tekstdelen, pkt. 4.1.

Tabell 25. Personer 67 år og over i privathusholdning. Alder, tallet på personer i husholdningen og indikatorer for boligstandard. 3. november 1990

	I alt	Aldersgruppering 1				Aldersgruppering 2			
		67 - 79 år		80 år og over		67 - 74 år		75 - 79 år	
		Bor alene	Bor med flere	Bor alene	Bor med flere	Bor alene	Bor med flere	Bor alene	Bor med flere
I alt ¹	1949	423	1036	273	(217)	(214)	805	(209)	231
Hustype									
Frittliggende enebolig eller våningshus tilknyttet gårdsdrift	1684	333	955	(205)	(191)	(147)	710	(186)	245
Småhus	238	:	:	:	:	:	:	:	:
Blokk, leiegård, forretningsbygg, bygg for felleshusholdning e.l.	:	:	:	:	:	:	:	:	:
Tallet på rom. Kjøkken									
1 - 2 rom	309	:	:	(117)	:	:	:	:	:
Med kjøkken	299	:	:	(108)	:	:	:	:	:
Uten kjøkken	:	:	:	:	:	:	:	:	:
3 - 4 rom	934	(186)	534	:	(116)	:	366	(108)	(167)
5 rom eller flere	737	(166)	438	:	:	:	360	:	:
Byggeår									
- 1900	619	(166)	278	:	:	:	(191)	:	:
1901 - 1960	627	(137)	352	:	:	:	265	:	:
1961 - 1990	734	(147)	410	(108)	:	:	314	:	:
Oppvarmingskilder									
Én kilde, i alt	702	225	266	(127)	:	(117)	(156)	(108)	(110)
Sentralvarme, elektriske ovner, varmekabler e.l.	379	(117)	(123)	(108)	:	:	:	:	:
Ovner for flytende brensel	:	:	:	:	:	:	:	:	:
Ovner for fast brensel	254	:	(123)	:	:	:	:	:	:
To eller flere kilder, i alt	1278	225	774	(147)	(133)	:	613	(137)	(161)
Sentralvarme og én eller flere andre kilder	:	:	:	:	:	:	:	:	:
Andre kombinasjoner	1222	225	722	(147)	(128)	:	564	(137)	(158)
Sanitærforhold									
Har både bad og WC	1798	411	956	235	(197)	(186)	719	225	236
Har enten bad eller WC	(124)	:	:	:	:	:	:	:	:
Har verken bad eller WC	:	:	:	:	:	:	:	:	:
Etasjeplassering. Heis									
Boliger med beboelsesrom i én etasje i alt	1163	254	552	(205)	(151)	(117)	430	(137)	(122)
1. etasje, kjelleretasje eller underetasje	920	(176)	442	(166)	(135)	:	330	(108)	(112)
2. etasje eller høyere	243	:	(110)	:	:	:	:	:	:
I hus med heis	:	:	:	:	:	:	:	:	:
I hus uten heis	243	:	(110)	:	:	:	:	:	:
Boliger med beboelsesrom i flere etasjer	818	(196)	488	:	:	:	340	(108)	(148)
Plan i boligen									
Boliger med kjøkken, bad, WC og minst ett beboelsesrom på ett plan ..	1591	342	846	(215)	(187)	(147)	638	(196)	(208)
Ele-/teleform									
Eies i alt	1489	323	855	(156)	(155)	(166)	645	(156)	(210)
Privat	1368	254	817	(147)	(150)	(147)	622	(108)	(195)
Gjennom borettslag e.l.	(121)	:	:	:	:	:	:	:	:
Leies	491	(127)	(185)	(117)	:	:	(125)	:	:

¹ Se tekstdelen, pkt. 5.

Tabell 26. Folkemengde etter alder, kjønn og type bostedsstrøk/grunnkrets. 3. november 1990

	I alt	Alder										
		0-6	7-15	16-19	20-24	25-29	30-49	50-59	60-66	67-69	70-79	80-
Kommunen	15656	1515	2043	1068	1277	1112	4424	1403	835	427	1032	520
Menn	7775	761	1065	528	663	577	2244	718	412	199	431	177
Kvinner	7881	754	978	540	614	535	2180	685	423	228	601	343
Type bostedsstrøk og kjønn												
Tettsteder												
Tettbygde strøk	11176	1088	1460	779	936	805	3214	974	575	295	721	329
Menn	5529	547	772	390	480	420	1615	498	275	134	293	105
Kvinner	5647	541	688	389	456	385	1599	476	300	161	428	224
3521 Føvik	2977	331	425	224	246	219	914	217	119	57	160	65
Menn	1476	172	220	116	126	112	459	106	51	31	64	19
Kvinner	1501	159	205	108	120	107	455	111	68	26	96	46
3522 Vik	404	38	60	28	28	27	112	36	34	9	24	8
Menn	209	18	38	18	15	12	55	20	18	2	11	2
Kvinner	195	20	22	10	13	15	57	16	16	7	13	6
3523 Grimstad	7558	674	947	515	654	537	2110	711	415	225	519	251
Menn	3719	329	500	249	335	289	1057	367	204	99	210	80
Kvinner	3839	345	447	266	319	248	1053	344	211	126	309	171
3524 Jortveit	237	45	28	12	8	22	78	10	7	4	18	5
Menn	125	28	14	7	4	7	44	5	2	2	8	4
Kvinner	112	17	14	5	4	15	34	5	5	2	10	1
Spredtbygde strøk	4249	405	554	276	319	291	1135	405	254	126	300	184
Menn	2119	200	276	131	170	148	587	208	133	63	134	69
Kvinner	2130	205	278	145	149	143	548	197	121	63	166	115
Uoppgitt	231	22	29	13	22	16	75	24	6	6	11	7
Delområde, grunnkrets og kjønn												
01 Vik/Føvik	5171	532	742	362	396	363	1513	422	260	116	324	141
Menn	2577	276	391	186	206	183	767	210	125	54	136	43
Kvinner	2594	256	351	176	190	180	746	212	135	62	188	98
0101 Kroken	214	21	38	13	18	14	59	13	10	5	13	10
Menn	107	11	18	8	10	4	33	5	5	3	7	3
Kvinner	107	10	20	5	8	10	26	8	5	2	6	7
0102 Håbbestad	208	16	37	13	11	13	65	17	11	4	16	5
Menn	105	7	16	8	6	7	33	9	6	2	9	2
Kvinner	103	9	21	5	5	6	32	8	5	2	7	3
0103 Lia	202	14	26	21	24	12	48	25	12	9	8	3
Menn	99	11	15	7	11	7	25	12	5	3	1	2
Kvinner	103	3	11	14	13	5	23	13	7	6	7	1
0104 Birketveit	110	14	18	3	7	3	37	8	4	4	8	4
Menn	42	3	4	-	5	1	16	5	2	1	3	2
Kvinner	68	11	14	3	2	2	21	3	2	3	5	2
0105 Trålum	245	19	31	13	15	21	75	19	10	6	23	13
Menn	121	10	19	9	5	14	38	7	6	2	8	3
Kvinner	124	9	12	4	10	7	37	12	4	4	15	10
0106 Søm	376	25	50	43	35	25	116	39	13	8	15	7
Menn	186	12	21	21	19	11	62	20	7	5	7	1
Kvinner	190	13	29	22	16	14	54	19	6	3	8	6
0107 Ruaker	538	64	114	54	32	21	215	21	7	4	3	3
Menn	280	35	67	28	17	11	101	13	4	1	1	2
Kvinner	258	29	47	26	15	10	114	8	3	3	2	1
0108 Trolldalen	317	34	55	28	20	15	110	26	7	2	15	5
Menn	149	17	21	13	11	7	55	14	3	1	5	2
Kvinner	168	17	34	15	9	8	55	12	4	1	10	3
0109 Føvik	765	89	69	34	74	65	177	71	50	26	75	35
Menn	385	49	40	20	40	35	96	31	19	15	31	9
Kvinner	380	40	29	14	34	30	81	40	31	11	44	26
0110 Lauvåsen	140	14	18	11	8	9	49	3	3	7	13	5
Menn	65	7	7	6	4	3	28	1	-	3	4	2
Kvinner	75	7	11	5	4	6	21	2	3	4	9	3
0111 Husland	831	112	110	52	69	79	241	56	40	12	43	17
Menn	404	53	57	26	33	42	115	29	17	9	16	7
Kvinner	427	59	53	26	36	37	126	27	23	3	27	10
0112 Grefstad	252	22	43	14	16	18	70	25	14	5	21	4
Menn	136	14	28	10	8	6	37	13	8	1	10	1
Kvinner	116	8	15	4	8	12	33	12	6	4	11	3
0113 Vik	629	56	80	44	42	50	159	59	53	14	53	19
Menn	320	24	53	22	20	25	80	34	29	4	25	4
Kvinner	309	32	27	22	22	25	79	25	24	10	28	15
0114 Hesnes	344	32	53	19	25	18	92	40	26	10	18	11
Menn	178	23	25	8	17	10	48	17	14	4	9	3
Kvinner	166	9	28	11	8	8	44	23	12	6	9	8

Tabell 26 (forts.). Folkemengde etter alder, kjønn og type bostedsstrøk/grunnkrets. 3. november 1990

	I alt	Alder										
		0-6	7-15	16-19	20-24	25-29	30-49	50-59	60-66	67-69	70-79	80-
02 Grimstad	5571	424	698	411	495	334	1592	542	322	171	387	195
Menn	2711	202	362	202	262	186	780	278	154	78	149	58
Kvinner	2860	222	336	209	233	148	812	264	168	93	238	137
0201 Bieheia	587	44	88	61	49	33	189	62	25	10	21	5
Menn	301	20	51	33	24	19	88	38	11	4	11	2
Kvinner	286	24	37	28	25	14	101	24	14	6	10	3
0202 Levermyr I	376	29	34	29	29	22	89	50	30	9	40	15
Menn	186	15	16	13	17	14	43	25	17	3	17	6
Kvinner	190	14	18	16	12	8	46	25	13	6	23	9
0203 Blodden I	229	17	20	13	25	13	68	19	15	7	18	14
Menn	110	8	14	8	13	6	38	7	7	2	5	2
Kvinner	119	9	6	5	12	7	30	12	8	5	13	12
0204 Grimstad sentrum	206	16	11	8	22	29	54	10	16	9	19	12
Menn	94	8	5	6	7	17	31	4	4	5	5	2
Kvinner	112	8	6	2	15	12	23	6	12	4	14	10
0205 Vardeheia/Ruffen	581	46	52	15	39	45	127	42	45	35	95	40
Menn	257	18	21	7	20	27	67	19	19	14	37	8
Kvinner	324	28	31	8	19	18	60	23	26	21	58	32
0206 Lauvstø	475	18	33	22	35	25	84	60	52	36	74	36
Menn	214	8	15	14	20	11	42	27	21	17	27	12
Kvinner	261	10	18	8	15	14	42	33	31	19	47	24
0207 Grøm	219	16	13	11	8	20	47	18	19	10	20	37
Menn	94	8	4	5	1	10	25	6	13	5	3	14
Kvinner	125	8	9	6	7	10	22	12	6	5	17	23
0208 Groos	234	20	24	11	19	8	67	31	19	10	17	8
Menn	116	12	10	7	8	6	35	17	9	5	5	2
Kvinner	118	8	14	4	11	2	32	14	10	5	12	6
0209 Groosåsen N	413	23	46	44	57	24	132	37	25	7	16	2
Menn	191	6	15	21	35	9	61	20	10	4	8	2
Kvinner	222	17	31	23	22	15	71	17	15	3	8	-
0210 Tønnevold/Risdal	116	11	11	7	12	3	37	8	6	7	9	5
Menn	58	6	8	2	6	2	16	6	4	3	4	1
Kvinner	58	5	3	5	6	1	21	2	2	4	5	4
0211 Morholtskogen	37	2	4	4	6	1	12	5	-	3	-	-
Menn	20	2	2	1	3	1	6	3	-	2	-	-
Kvinner	17	-	2	3	3	-	6	2	-	1	-	-
0212 Groosåsen S	809	74	106	68	94	51	229	93	39	13	28	14
Menn	408	33	65	31	47	30	110	45	22	9	11	5
Kvinner	401	41	41	37	47	21	119	48	17	4	17	9
0213 Holvika	589	33	89	68	62	33	190	71	20	7	12	4
Menn	306	15	50	31	39	22	87	40	12	3	6	1
Kvinner	283	18	39	37	23	11	103	31	8	4	6	3
0214 Østerhusmoen	599	70	155	43	30	22	239	21	8	6	4	1
Menn	305	39	81	19	15	10	118	13	4	2	3	1
Kvinner	294	31	74	24	15	12	121	8	4	4	1	-
0215 Østerskogen	13	-	2	2	2	-	7	-	-	-	-	-
Menn	7	-	-	2	2	-	3	-	-	-	-	-
Kvinner	6	-	2	-	-	-	4	-	-	-	-	-
0216 Biestø	25	3	5	1	1	2	9	2	-	-	1	1
Menn	14	3	3	-	1	1	4	2	-	-	-	-
Kvinner	11	-	2	1	-	1	5	-	-	-	1	1
0217 Langhaven	63	2	5	4	5	3	12	13	3	2	13	1
Menn	30	1	2	2	4	1	6	6	1	-	7	-
Kvinner	33	1	3	2	1	2	6	7	2	2	6	1
03 Fjære/Hommedal	3128	364	395	180	257	283	837	252	162	91	199	108
Menn	1579	179	219	83	128	144	439	129	86	41	91	40
Kvinner	1549	185	176	97	129	139	398	123	76	50	108	68
0302 Fjære	352	35	44	14	31	20	99	30	20	11	34	14
Menn	172	11	27	8	14	11	52	15	9	5	13	7
Kvinner	180	24	17	6	17	9	47	15	11	6	21	7
0303 Frivold	848	104	99	45	53	74	233	58	51	36	65	30
Menn	422	53	53	23	21	37	124	27	24	18	30	12
Kvinner	426	51	46	22	32	37	109	31	27	18	35	18
0304 Bergemoen I	452	35	62	34	43	29	128	55	14	11	30	11
Menn	242	17	38	15	25	18	64	33	6	5	17	4
Kvinner	210	18	24	19	18	11	64	22	8	6	13	7
0305 Prestegårdsskogen	512	111	67	21	46	92	136	16	11	3	5	4
Menn	259	60	35	9	18	44	77	6	5	2	1	2
Kvinner	253	51	32	12	28	48	59	10	6	1	4	2
0306 Molland	182	8	21	12	19	6	55	17	12	8	12	12
Menn	97	6	14	7	11	3	29	9	7	3	4	4
Kvinner	85	2	7	5	8	3	26	8	5	5	8	8
0307 Landvik	395	36	48	25	35	29	86	42	23	14	34	23
Menn	193	17	25	10	19	13	45	21	14	5	16	8
Kvinner	202	19	23	15	16	16	41	21	9	9	18	15
0308 Bakken	143	16	25	6	8	9	41	14	10	2	7	5
Menn	73	6	13	2	6	4	20	9	7	1	4	1
Kvinner	70	10	12	4	2	5	21	5	3	1	3	4
0309 Mollandskjær	134	13	19	11	10	17	32	11	9	2	5	5
Menn	70	7	11	5	7	9	16	5	6	1	2	1
Kvinner	64	6	8	6	3	8	16	6	3	1	3	4
0310 Morholtmoen	110	6	10	12	12	7	27	9	12	4	7	4
Menn	51	2	3	4	7	5	12	4	8	1	4	1
Kvinner	59	4	7	8	5	2	15	5	4	3	3	3

Tabell 26 (forts.). Folkemengde etter alder, kjønn og type bostedsstrøk/grunnkrets. 3. november 1990

	I alt	Alder										
		0-6	7-15	16-19	20-24	25-29	30-49	50-59	60-66	67-69	70-79	80-
04 Landvik	1555	173	179	102	107	116	407	163	85	43	111	69
Menn	781	90	76	50	54	55	216	89	43	24	51	33
Kvinner	774	83	103	52	53	61	191	74	42	19	60	36
0401 Tjøre	75	8	6	8	5	9	18	7	4	-	5	5
Menn	33	3	2	3	2	5	8	5	2	-	1	2
Kvinner	42	5	4	5	3	4	10	2	2	-	4	3
0402 Nørholmen/Omre	81	6	12	8	5	2	21	13	4	-	9	1
Menn	37	2	3	6	2	2	10	6	2	-	4	-
Kvinner	44	4	9	2	3	-	11	7	2	-	5	1
0403 Jordtveit	461	72	46	26	26	49	134	38	19	7	32	12
Menn	231	39	20	16	13	20	73	18	9	3	15	5
Kvinner	230	33	26	10	13	29	61	20	10	4	17	7
0404 Lindtveit/Hombor	194	16	27	10	12	9	59	19	11	4	17	10
Menn	95	12	10	2	6	2	33	9	6	2	6	7
Kvinner	99	4	17	8	6	7	26	10	5	2	11	3
0405 Inntjøre	75	4	10	7	5	2	17	12	3	5	4	6
Menn	36	2	4	3	2	2	8	7	1	4	2	1
Kvinner	39	2	6	4	3	-	9	5	2	1	2	5
0406 Reddal	351	42	38	26	27	21	80	41	31	6	22	17
Menn	175	19	16	13	12	11	43	23	16	3	11	8
Kvinner	176	23	22	13	15	10	37	18	15	3	11	9
0407 Fillingtveit	55	5	9	3	7	2	14	4	4	3	-	4
Menn	29	3	3	-	5	1	8	3	1	2	-	3
Kvinner	26	2	6	3	2	1	6	1	3	1	-	1
0408 Stalleland	103	14	12	4	8	9	23	6	5	10	5	7
Menn	56	7	8	2	5	5	12	3	2	6	2	4
Kvinner	47	7	4	2	3	4	11	3	3	4	3	3
0409 Tønnesøl	160	6	19	10	12	13	41	23	4	8	17	7
Menn	89	3	10	5	7	7	21	15	4	4	10	3
Kvinner	71	3	9	5	5	6	20	8	-	4	7	4
Uoppgitt	231	22	29	13	22	16	75	24	6	6	11	7

Tabell 27.1. Yrkesaktive 16 år og over, etter næring, kjønn og type bostedsstrøk/delområde. 3. november 1989 - 2. november 1990

	I alt	Jord- bruk, skog- bruk, fiske og fangst	Oljeut- vinning og berg- verks- drift	Industri	Kraft- og vann- for- syning	Bygge- og anleggs- virksom- het	Vare- handel, hotell- og restau- rant- virksomhet	Transport, lagring, post- og telekom- munika- sjoner	Bank-, finans- og forsikrings- virksomhet, eiendoms- drift og forretnings- messig tjeneste- yting	Offent- lig, sosial og privat tjeneste- yting
Kommunen ¹	7305	530	(44)	1184	(47)	588	1217	612	469	2614
Menn	4227	359	(44)	969	(47)	588	542	447	267	964
Kvinner	3078	171	:	215	:	:	675	165	202	1650
Type bostedsstrøk og kjønn										
Tettsteder										
Tettbygde strøk	5141	(187)	:	1015	:	354	873	511	406	1769
Menn	2934	(117)	:	771	:	354	350	386	(189)	739
Kvinner	2208	:	:	244	:	:	523	(125)	(216)	1030
3521 Fevik	1277	:	:	262	:	:	(214)	(149)	(104)	374
Menn	792	:	:	(187)	:	:	(116)	(118)	:	(154)
Kvinner	485	:	:	:	:	:	:	:	:	(221)
3522 Vik	(172)	:	:	:	:	:	:	:	:	:
Menn	:	:	:	:	:	:	:	:	:	:
Kvinner	:	:	:	:	:	:	:	:	:	:
3523 Grimstad	3617	(118)	:	691	:	244	610	350	280	1313
Menn	2007	:	:	522	:	244	(223)	256	(136)	556
Kvinner	1609	:	:	(169)	:	:	387	:	(144)	756
3524 Jortveit	:	:	:	:	:	:	:	:	:	:
Menn	:	:	:	:	:	:	:	:	:	:
Kvinner	:	:	:	:	:	:	:	:	:	:
Sprettbygde strøk	2081	376	:	301	:	(172)	307	(183)	(111)	622
Menn	1241	265	:	259	:	(172)	(131)	(183)	:	(132)
Kvinner	841	(111)	:	:	:	:	(176)	:	:	490
Uoppgitt	:	:	:	:	:	:	:	:	:	:
Delområde og kjønn										
01 Vik/Fevik	2330	(184)	:	435	:	(148)	395	(220)	(166)	764
Menn	1344	(164)	:	360	:	(148)	(157)	(189)	:	234
Kvinner	986	:	:	:	:	:	238	:	:	529
02 Grimstad	2762	:	:	516	:	(143)	540	230	230	1042
Menn	1490	:	:	390	:	(143)	(204)	(148)	(128)	425
Kvinner	1272	:	:	(126)	:	:	335	:	(101)	617
03 Fjære/Hommødal	1415	(131)	:	268	:	(158)	(185)	(150)	:	424
Menn	847	:	:	(182)	:	(158)	:	(139)	:	(172)
Kvinner	569	:	:	:	:	:	:	:	:	252
04 Landvik	716	(198)	:	:	:	:	:	:	:	(162)
Menn	494	(128)	:	:	:	:	:	:	:	:
Kvinner	(221)	:	:	:	:	:	:	:	:	(122)
Uoppgitt	:	:	:	:	:	:	:	:	:	:

¹ Se tekstdelen, pkt. 5.

Tabell 27.2. Yrkesaktive 16 år og over, etter næring, kjønn og type bostedsstrøk/grunnkrets. 3. november 1989 - 2. november 1990

	I alt	Primær	Sekundær	Tertiær		
				I alt	Off., sosial og privat tjenesteyting	Andre tertiær-næringer
Kommunen ¹	7305	530	1863	4912	2614	2298
Menn	4227	359	1648	2220	964	1256
Kvinner	3078	171	215	2692	1650	1042
Type bostedsstrøk og kjønn						
Tettsteder						
Tettbygde strøk	5141	(187)	1397	3558	1769	1789
Menn	2934	(117)	1153	1664	739	925
Kvinner	2208	:	244	1894	1030	864
3521 Fevik	1277	:	366	842	374	468
Menn	792	:	291	442	(154)	288
Kvinner	485	:	:	400	(221)	(179)
3522 Vik	(172)	:	:	(121)	:	:
Menn	:	:	:	:	:	:
Kvinner	:	:	:	:	:	:
3523 Grimstad	3617	(118)	947	2552	1313	1240
Menn	2007	:	777	1171	556	615
Kvinner	1609	:	(169)	1381	756	625
3524 Jortveit	:	:	:	:	:	:
Menn	:	:	:	:	:	:
Kvinner	:	:	:	:	:	:
Sprettbygde strøk	2081	376	482	1223	622	601
Menn	1241	265	439	536	(132)	404
Kvinner	841	(111)	:	687	490	(197)
Uoppgitt	:	:	:	:	:	:
Delområde, grunnkrets og kjønn						
01 Vik/Fevik	2330	(184)	601	1545	764	782
Menn	1344	(164)	526	654	234	419
Kvinner	986	:	:	891	529	362
0101 Kroken	:	:	:	:	:	:
Menn	:	:	:	:	:	:
Kvinner	:	:	:	:	:	:
0102 Håbbestad	:	:	:	:	:	:
Menn	:	:	:	:	:	:
Kvinner	:	:	:	:	:	:
0103 Lia	:	:	:	:	:	:
Menn	:	:	:	:	:	:
Kvinner	:	:	:	:	:	:
0104 Birketveit	:	:	:	:	:	:
Menn	:	:	:	:	:	:
Kvinner	:	:	:	:	:	:
0105 Trålum	(137)	:	:	:	:	:
Menn	:	:	:	:	:	:
Kvinner	:	:	:	:	:	:
0106 Søm	(199)	:	:	(145)	:	:
Menn	:	:	:	:	:	:
Kvinner	(112)	:	:	:	:	:
0107 Ruaker	(154)	:	:	(123)	:	:
Menn	:	:	:	:	:	:
Kvinner	:	:	:	:	:	:
0108 Trolldalen	(173)	:	:	(124)	:	:
Menn	(122)	:	:	:	:	:
Kvinner	:	:	:	:	:	:
0109 Fevik	356	:	(132)	224	:	(124)
Menn	253	:	:	(152)	:	:
Kvinner	(103)	:	:	:	:	:
0110 Lauvåsen	:	:	:	:	:	:
Menn	:	:	:	:	:	:
Kvinner	:	:	:	:	:	:
0111 Husland	373	:	(108)	234	(126)	(108)
Menn	242	:	:	(125)	:	:
Kvinner	(130)	:	:	(109)	:	:
0112 Grefstad	(133)	:	:	(104)	:	:
Menn	:	:	:	:	:	:
Kvinner	:	:	:	:	:	:
0113 Vik	267	:	:	(163)	:	:
Menn	(133)	:	:	:	:	:
Kvinner	(134)	:	:	(124)	:	:

¹ Se tekstdelen, pkt. 5.

Tabell 27.2 (forts.). Yrkesaktive 16 år og over, etter næring, kjønn og type bostedsstrøk/grunnkrets.
3. november 1989 - 2. november 1990

	I alt	Primær	Sekundær	Tertiær		
				I alt	Off., sosial og privat tjenesteyting	Andre tertiær-næringer
0114 Hønes	(176)			(101)		
Menn	(132)					
Kvinner						
02 Grimstad	2762		671	2042	1042	999
Menn	1490		545	905	425	480
Kvinner	1272		(126)	1136	617	519
0201 Bieheia	274			(209)		(132)
Menn	(166)			(111)		
Kvinner	(108)					
0202 Løvermyr I	238			(193)	(101)	
Menn	(147)			(102)		
Kvinner						
0203 Biikken I	(131)					
Menn						
Kvinner						
0204 Grimstad sentrum	(121)					
Menn						
Kvinner						
0205 Vardøheia/Ruffen	261		(130)	(131)		
Menn	(189)		(109)			
Kvinner						
0206 Lauvstø	227			(176)	(114)	
Menn						
Kvinner	(157)			(116)		
0207 Grøm						
Menn						
Kvinner						
0208 Groos	(185)			(146)		
Menn	(116)					
Kvinner						
0209 Groosåsen N	234			(194)	(106)	
Menn	(114)			(110)		
Kvinner	(119)					
0210 Tønnevold/Risdal						
Menn						
Kvinner						
0211 Morholtskogen						
Menn						
Kvinner						
0212 Groosåsen S	426			337	(184)	(152)
Menn	241			(151)		
Kvinner	(186)			(186)	(114)	
0213 Holvika	258			(198)	(115)	
Menn	(119)					
Kvinner	(139)			(117)		
0214 Østerhusmoen	(195)			(164)	(127)	
Menn	(101)					
Kvinner						
0215 Østerskogen						
Menn						
Kvinner						
0216 Biestø						
Menn						
Kvinner						
0217 Langhaven						
Menn						
Kvinner						
03 Fjære/Hommedal	1415	(131)	435	849	424	425
Menn	847		349	447	(172)	275
Kvinner	569			402	252	(150)
0302 Fjære	(132)					
Menn	(111)					
Kvinner						
0303 Frivold	338			(222)	(112)	(110)
Menn	(181)					
Kvinner	(157)			(135)		
0304 Bergemoen I	(194)		(106)			
Menn	(134)					
Kvinner						
0305 Prestegårdsskogen	(216)			(153)		
Menn	(129)					
Kvinner						
0306 Molland	(110)					
Menn						
Kvinner						
0307 Landvik	224			(145)		
Menn	(143)					
Kvinner						
0308 Bakken						
Menn						
Kvinner						

Tabell 27.2 (forts.). Yrkesaktive 16 år og over, etter næring, kjønn og type bostedsstrøk/grunnkrets.
 3. november 1989 - 2. november 1990

	I alt	Primær	Sekundær	Tertiær		
				I alt	Off., sosial og privat tjenesteyting	Andre tertiær-næringer
0309 Mollandskjær	:	:	:	:	:	:
Menn	:	:	:	:	:	:
Kvinner	:	:	:	:	:	:
0310 Mørholtmoen	:	:	:	:	:	:
Menn	:	:	:	:	:	:
Kvinner	:	:	:	:	:	:
04 Landvik	716	(198)	(172)	346	(162)	(184)
Menn	494	(128)	(172)	(194)		(154)
Kvinner	(221)			(151)	(122)	
0401 Tjøre	:	:	:	:	:	:
Menn	:	:	:	:	:	:
Kvinner	:	:	:	:	:	:
0402 Nørholmen/Omre	:	:	:	:	:	:
Menn	:	:	:	:	:	:
Kvinner	:	:	:	:	:	:
0403 Jordtveit	(220)			(166)		(104)
Menn	(168)			(114)		
Kvinner						
0404 Lindtveit/Hombor	:	:	:	:	:	:
Menn	:	:	:	:	:	:
Kvinner	:	:	:	:	:	:
0405 Inntjøre	:	:	:	:	:	:
Menn	:	:	:	:	:	:
Kvinner	:	:	:	:	:	:
0406 Røddal	(158)					
Menn						
Kvinner						
0407 Fillingtveit	:	:	:	:	:	:
Menn	:	:	:	:	:	:
Kvinner	:	:	:	:	:	:
0408 Stalleland	:	:	:	:	:	:
Menn	:	:	:	:	:	:
Kvinner	:	:	:	:	:	:
0409 Tønnesøl	:	:	:	:	:	:
Menn	:	:	:	:	:	:
Kvinner	:	:	:	:	:	:
Uoppgitt	:	:	:	:	:	:

Tabell 28. Privathusholdninger. Utvalgte kjennetegn for boligstandard, og disponering av personbil. Bostedsstrøk/grunnkrets. 3. november 1990

	Alle privat- hushold- ninger	Boligen har både bad og WC	Kjøkken 6 m ² og over	Boligen bygget etter 1960	Hushold- ningen eier boligen	Hushold- ningen dispo- nerer bil	Bolig- rommene er på ett plan ¹	Boligen ligger i 2. et. eller høyere og huset har ikke heis
Kommunen	6019	5681	5463	3594	4604	4693	5108	643
Type bostedsstrøk								
Tettsteder								
Tettbygde strøk	4465	4274	4003	2870	3436	3432	3840	534
3521 Fevik	1166	1124	1033	781	889	903	1015	(55)
3522 Vik	145	145	145	(87)	125	110	139	:
3523 Grimstad	3082	2943	2763	1931	2356	2357	2634	464
3524 Jortveit	(72)	(62)	(62)	(72)	(67)	(62)	(52)	:
Spredtbygde strøk	1499	1361	1414	688	1132	1216	1222	109
Uoppgitt	(56)	:	:	:	:	:	:	:
Delområde og grunnkrets								
01 Vik/Fevik	1923	1853	1772	1128	1496	1480	1672	(83)
0101 Kroken	:	:	:	:	:	:	:	:
0102 Håbbestad	(77)	(74)	(77)	:	(62)	(62)	(74)	:
0103 Lia	(52)	(49)	(52)	:	:	:	:	:
0104 Birketveit	:	:	:	:	:	:	:	:
0105 Trålum	(87)	(87)	(85)	:	(71)	:	(84)	:
0106 Søm	132	132	126	(80)	(99)	(103)	108	:
0107 Ruaker	134	134	129	131	126	129	123	:
0108 Trollidalen	(99)	(92)	(88)	(72)	(84)	(99)	(81)	:
0109 Fevik	445	416	375	277	308	271	386	:
0110 Lauvåsen	(48)	(48)	:	:	:	(48)	(48)	:
0111 Husland	344	325	315	186	270	275	268	:
0112 Grefstad	(97)	(97)	(94)	:	(79)	(77)	(92)	:
0113 Vik	218	218	213	135	171	169	208	:
0114 Hønes	117	112	112	:	(93)	(97)	(103)	:
02 Grimstad	2287	2191	2031	1391	1710	1696	1954	386
0201 Bieheia	180	175	170	145	155	165	147	:
0202 Levermyr I	174	144	156	(53)	144	121	124	:
0203 Biudden I	110	(100)	(95)	:	(67)	(85)	(84)	:
0204 Grimstad sentrum	171	162	127	:	(79)	(83)	147	(78)
0205 Vardeheia/Ruffen	327	304	292	(57)	219	148	264	(55)
0206 Lauvstø	214	209	209	122	150	128	191	:
0207 Grøm	(96)	(96)	(77)	(78)	(64)	(57)	(87)	:
0208 Groos	(98)	(98)	(95)	(72)	(75)	(88)	(98)	:
0209 Groosåsen N	178	178	168	173	143	156	178	:
0210 Tønnevold/Risdal	(50)	:	(50)	:	:	:	:	:
0211 Morholtsgogen	:	:	:	:	:	:	:	:
0212 Groosåsen S	323	314	275	298	276	283	253	:
0213 Holvika	171	171	154	148	154	142	152	:
0214 Østerhusmoen	148	148	115	140	116	148	136	:
0215 Østerskogen	:	:	:	:	:	:	:	:
0216 Biestø	:	:	:	:	:	:	:	:
0217 Langhaven	:	:	:	:	:	:	:	:
03 Fjære/Hommedal	1178	1102	1096	727	921	966	994	111
0302 Fjære	107	(99)	107	(50)	(92)	(90)	(84)	:
0303 Frivold	356	347	309	224	252	263	296	:
0304 Bergemoen I	166	146	156	124	116	143	146	:
0305 Prestegårdsskogen	156	154	146	139	138	146	139	:
0306 Molland	(72)	(69)	(62)	:	(52)	(72)	(56)	:
0307 Landvik	159	144	154	(77)	118	123	133	:
0308 Bakken	(61)	:	(61)	:	(54)	(49)	:	:
0309 Mollandskjær	:	:	:	:	:	:	:	:
0310 Morholtmoen	(53)	(53)	(53)	:	(53)	(53)	(49)	:
04 Landvik	575	490	518	311	441	505	443	(63)
0401 Tjøre	:	:	:	:	:	:	:	:
0402 Nørholmen/Omre	:	:	:	:	:	:	:	:
0403 Jordtveit	166	151	150	142	156	142	141	:
0404 Lindtveit/Hombor	(83)	(58)	(68)	(48)	(58)	(48)	(53)	:
0405 Inntjøre	:	:	:	:	:	:	:	:

¹ Boligen har kjøkken, bad/dusj, WC og minst ett beboelsesrom i samme etasje.

Tabell 28 (forts.). Privathusholdninger. Utvalgte kjennetegn for boligstandard, og disponering av personbil.
Bostedsstrøk/grunnkrets. 3. november 1990

	Alle privat- hushold- ninger	Boligen har både bad og WC	Kjøkken 6 m ² og over	Boligen bygget etter 1960	Hushold- ningen eier boligen	Hushold- ningen dispo- nerer bil	Bolig- rommene er på ett plan ¹	Boligen ligger i 2. et. eller høyere og huset har ikke heis
0406 Reddal	(87)	(84)	(77)	:	(63)	(82)	(65)	:
0407 Fillingtveit	:	:	:	:	:	:	:	:
0408 Stalleland	:	:	:	:	:	:	:	:
0409 Tønnesøl	(62)	:	:	:	(52)	(62)	:	:
Uoppgitt	(56)	:	:	:	:	:	:	:

¹ Se note 1 på siden foran.

Utsnitt av kretskart

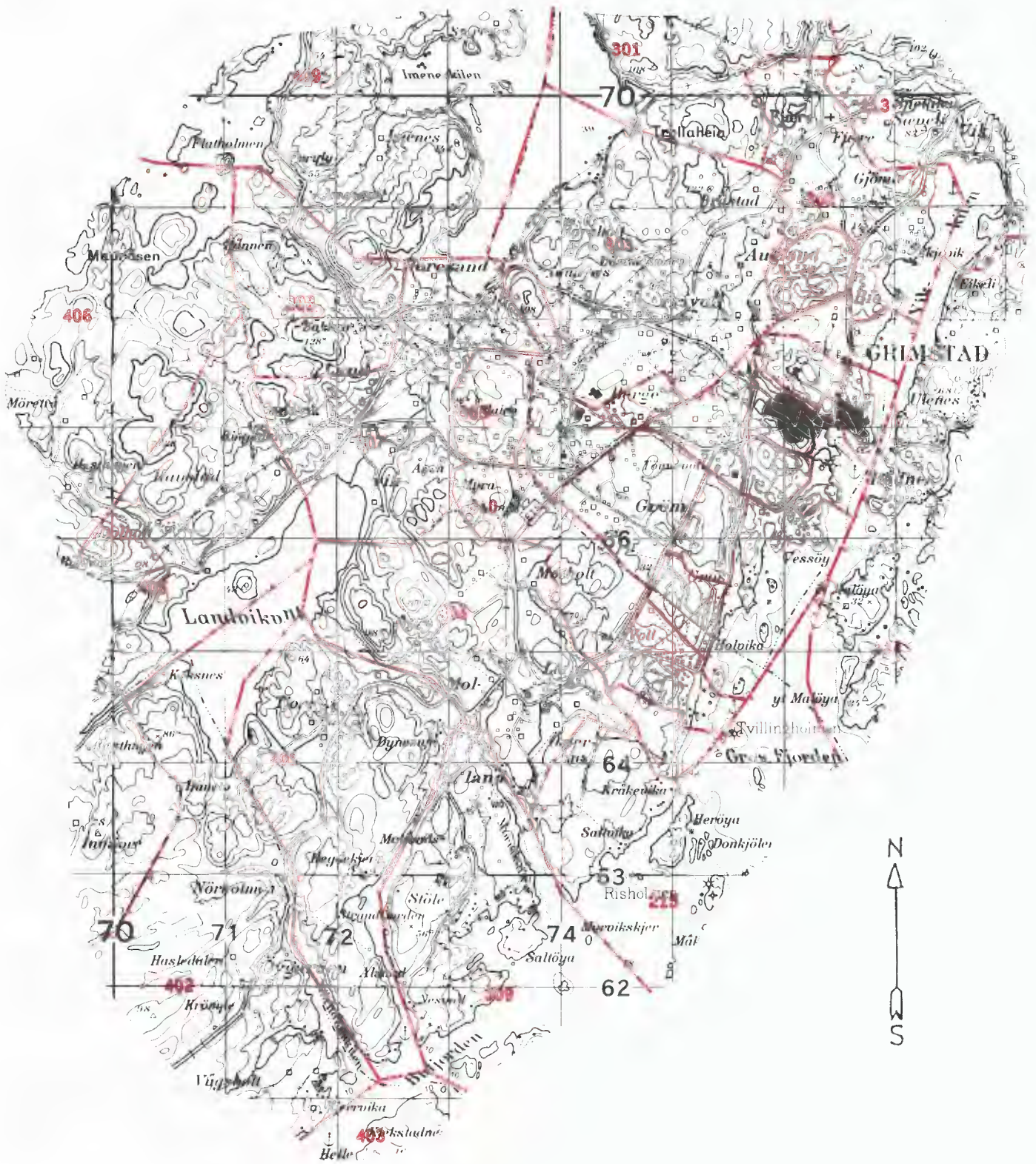

Kartgrunnlag M ca. 1:50 000
Tillatelsenr. 74/91 Statens kartverk

Utsnitt av kretskart

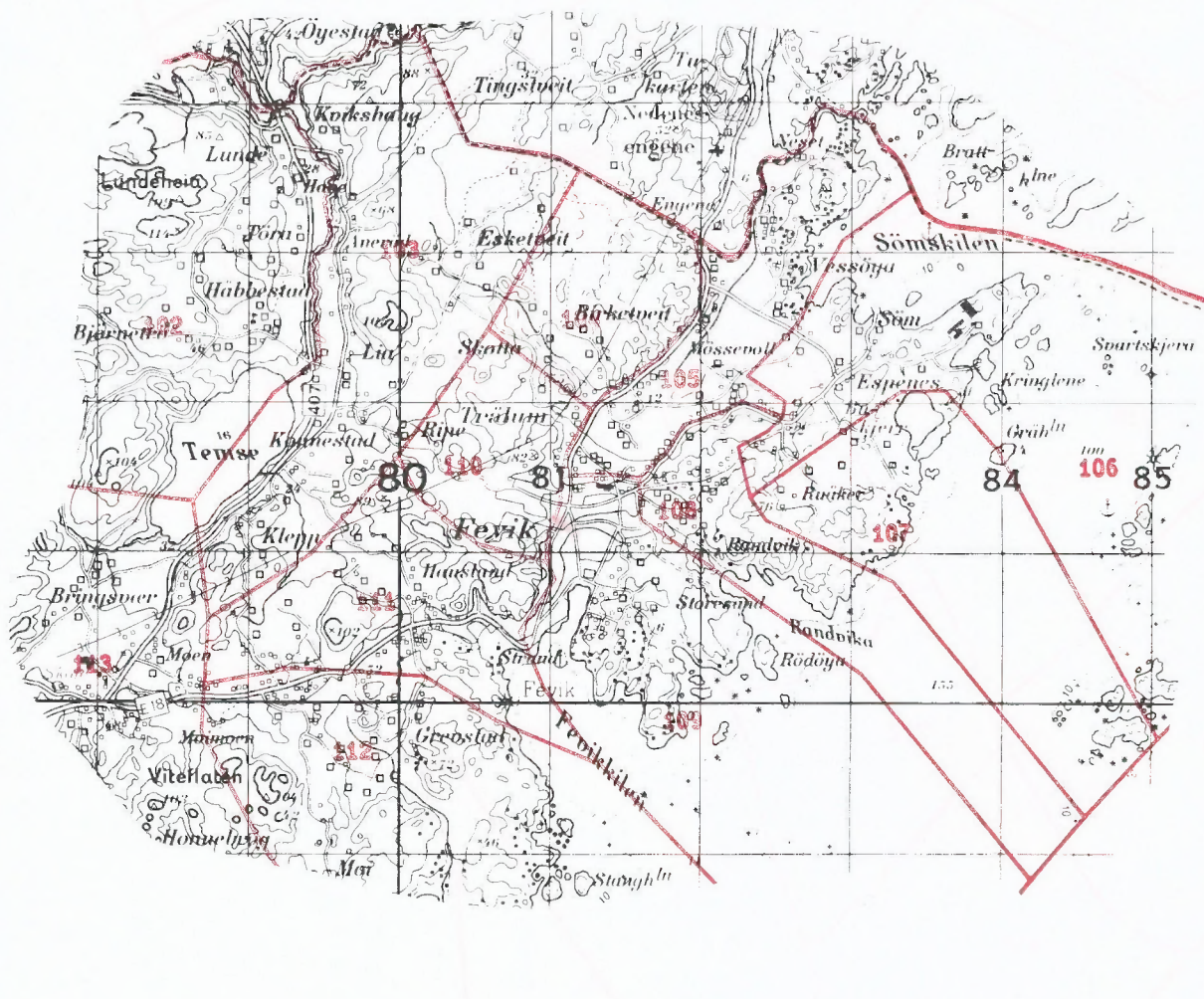

Kartgrunnlag M ca. 1:50 000
Tillatelsenr. 74/91 Statens kartverk

Utsnitt av kretskart

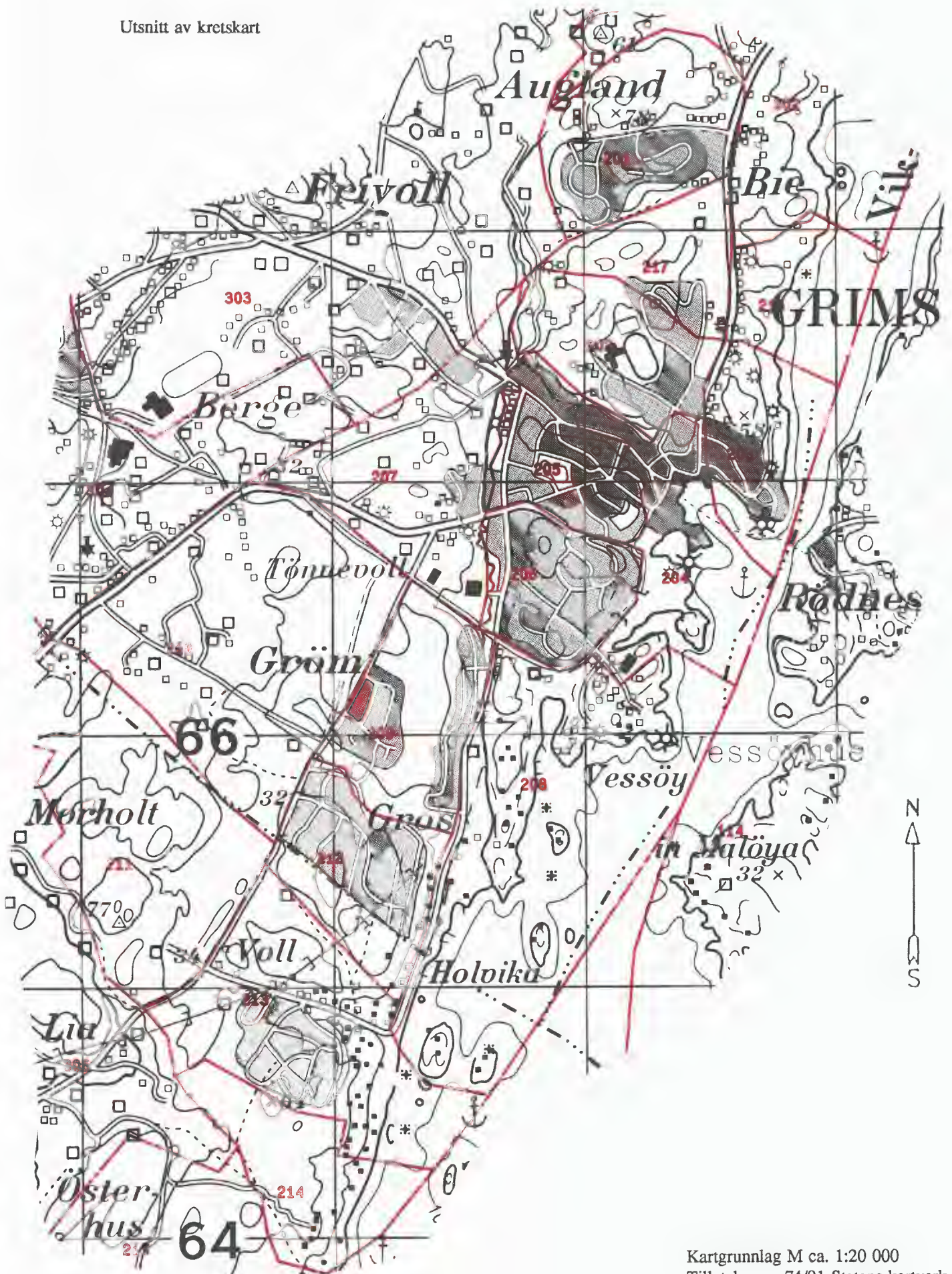

Kartgrunnlag M ca. 1:20 000
Tillatelsesnr. 74/91 Statens kartverk

Kommunehefte, Folke- og boligting 1990

Avgrensning av Fevik tettsted

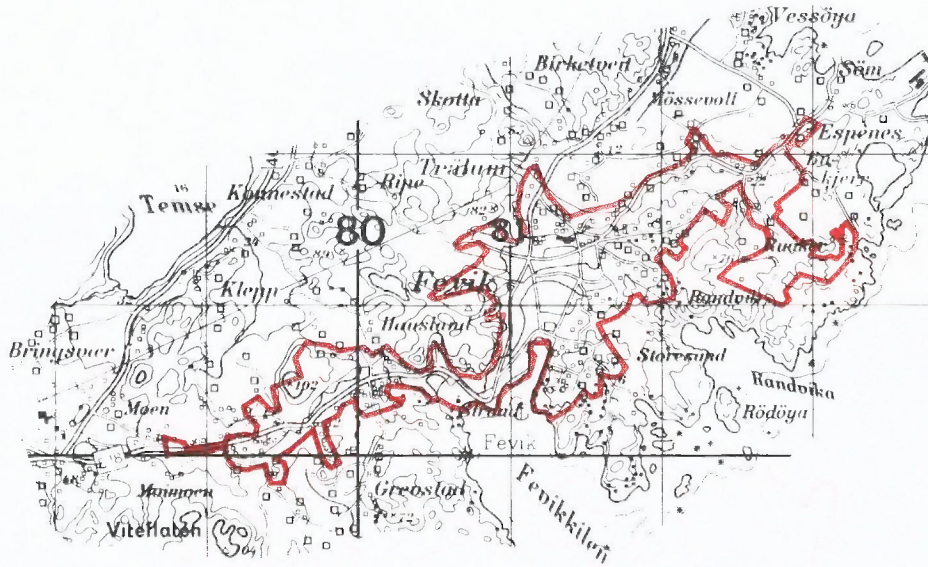

Avgrensning av Vik tettsted

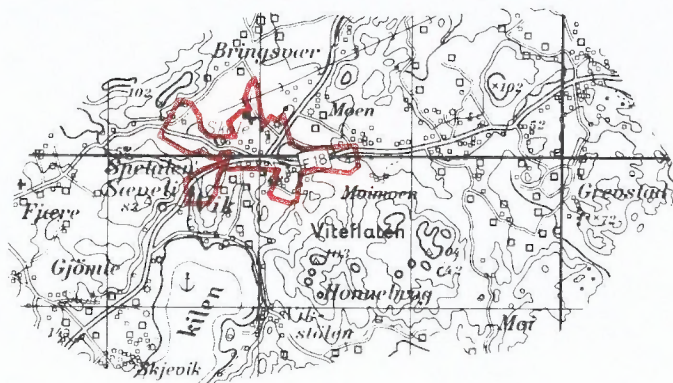

Kartgrunnlag M ca. 1:50 000
Tillatelsenr. 74/91 Statens kartverk

Avgrensning av Grimstad tettsted



Kartgrunnlag M ca. 1:50 000
Tillatelsenr. 74/91 Statens kartverk



FoB 90

Folke- og
boligtelling 1990
gjennomføres av
Statistisk sentralbyrå

Opgavene er undergitt taushetsplikt.
De vil bare bli brukt til å utarbeide statistikk
og vil bli oppbevart på en betryggende måte.

VIKTIG:
Bruk helst
blyant eller
blå/svart kulepenn

Slik:

Ikke slik:



1 Hvem bor du sammen med i leiligheten?
Rettleddningen beskriver hva vi mener med
en leilighet. Sett flere kryss hvis nødvendig.

- | | |
|--|---|
| <input checked="" type="checkbox"/> Ingen | <input checked="" type="checkbox"/> Søsken |
| <input type="checkbox"/> Ektefelle | <input type="checkbox"/> Svigerforeldre,
svigerinne,
svoger,
svigerbarn,
tante, onkel,
niese, nevø |
| <input checked="" type="checkbox"/> Samboer | <input type="checkbox"/> Besteforeldre,
barnebarn |
| <input checked="" type="checkbox"/> Datter, sønn | <input type="checkbox"/> Andre personer |
| <input type="checkbox"/> Mor, far | |

**2 Hadde du inntektsgivende arbeid i minst
100 timer i året fra 3. nov. 1989 til
2. nov. 1990?**
Arbeid som ulønnet familiemedlem i
familiebedrift regnes også som inntekts-
givende arbeid (f.eks. butikk, gårdsbruk).

- Ja Nei

! Svarte du nei her, skal du ikke
fylle ut resten av denne siden.

**3 Hvor mange måneder hadde du
heltids- og/eller deltidsarbeid i
året fra 3. nov. 1989 til 2. nov. 1990?**
Se rettleddningen.

Heltid: måneder

Deltid: måneder

**4 Oppgi navn og adresse på det arbeids-
stedet (bedriften) der du hadde inntekts-
givende arbeid lengst tid i året fra
3. nov. 1989 til 2. nov. 1990.**
Med bedrift menes fabrikk, butikk,
gårdsbruk, ligningskontor e.l.

Navn:

Gate/vei:

Poststed:

**5 Beskriv virksomheten på dette arbeids-
stedet så nøyaktig som mulig.**
Skriv f.eks. produksjon av møbler, salg
av biler, bokhandel, jordbruk, utleie av
maskiner, arkitektvirksomhet e.l.

Virksomhet:

**6 Hvilket yrke (tittel) hadde du på dette
arbeidsstedet?**
Skriv f.eks. hjemmehjelp, rørlegger, frisør,
sykepleier, rengjøringshjelp, kokk, plate-
arbeider, salgskonsulent, førskolelærer e.l.

Yrke:

**7 På hvilken måte er/var du knyttet til
arbeidsstedet du oppgav i spørsmål 4?**

- Som fast eller midlertidig ansatt
- Som selvstendig næringsdrivende (eier)
- Som familiemedlem uten fast lønn
i familiebedrift

**8 Hadde du inntektsgivende arbeid i uken
27. okt. - 2. nov. 1990?**
Se rettleddningen.

- Ja Nei

! Svarte du nei her, skal du ikke
fylle ut resten av denne siden.

**9 Hva er din vanlige/avtalte
ukentlige arbeidstid?**

- 1-9 timer 30-34 timer
- 10-19 timer 35-39 timer
- 20-29 timer 40 timer eller mer

**10 Hvor mange timer inntektsgivende arbeid
utførte du i uken 27. okt. - 2. nov.?**

- 1-9 timer 35-39 timer
- 10-19 timer 40 timer eller mer
- 20-29 timer Ingen, jeg
arbeidet ikke
denne uken
- 30-34 timer

! Arbeidet du ikke denne uken, skal du
ikke fylle ut resten av denne siden.

**11 Hvor møtte du på arbeid i uken
27. okt. - 2. nov.?** Se rettleddningen.

- Jeg møtte fast på samme arbeidssted/
adresse som jeg førte opp i spørsmål 4
- Jeg møtte fast på annet sted.
Oppgi adresse

Kommune:

Gate/vei:

Poststed:

- Jeg møtte på forskjellige steder
denne uken

! Møtte du på forskjellige steder denne uken,
skal du ikke fylle ut resten av denne siden.

**12 Hvor mange ganger reiste eller gikk du
fra hjemstedet til arbeidsstedet i uken
27. okt. - 2. nov.?**
Med hjemsted menes adressen i navne-
feltet øverst på skjemaet.

- Ingen, jeg er bosatt på
arbeidsstedet
(arbeider
hjemme)
- 1 gang
- 2-3 ganger
- Ingen, jeg var
ikke på hjem-
stedet denne uken
- 4 ganger eller
flere

! Reiste du ikke denne uken, skal du
ikke fylle ut resten av denne siden.

**13 Hvor lang tid brukte du vanligvis
fra hjemstedet til arbeidsstedet
(én vei) i uken 27. okt. - 2. nov.?**

- Under 15 min 45-59 min
- 15-29 min 60-89 min
- 30-44 min 90 min eller
mer

**14 Hvilke transportmidler brukte du vanligvis
fra hjemstedet til arbeidsstedet (én vei)
i uken 27. okt. - 2. nov.?**
Sett flere kryss hvis nødvendig.

- Bil Båt
- Buss Brukte sykkel,
gikk i mer enn
10 min
- Tog, trikk, T-bane Annet

Spørsmålene på denne siden gjelder leiligheten der oppgavegiveren er registrert bosatt 3. november 1990 ifølge Folkeregisteret, se adressen nedenfor.

Send det utfylte skjemaet tilbake i den vedlagte svarkonvolutt. Dersom flere i leiligheten har fått skjema, se rettledningen.

Adresse:

1 Bosatte i leiligheten 3. november 1990. Inntektsgivende arbeid i uken 27. oktober - 2. november 1990. Ukentlig arbeidstid.

FØR OPP personer født 1974 eller tidligere som ikke står på navnelisten fra før. Ta bare med personer som er registrert bosatt i leiligheten (adressen ovenfor) ifølge Folkeregisteret.

SETT KRYSS for inntektsgivende arbeid i uken 27. oktober - 2. november 1990 og ukentlig arbeidstid for alle personer på navnelisten. Se rettledningen.

Oppgavegiver:	Fødselsår	Hadde ikke inntektsgivende arbeid	Hadde inntektsgivende arbeid: 1 - 29 timer i uken	30 timer eller mer i uken
Andre bosatte i leiligheten:		<input type="checkbox"/>	<input type="checkbox"/>	<input type="checkbox"/>
		<input type="checkbox"/>	<input type="checkbox"/>	<input type="checkbox"/>
		<input type="checkbox"/>	<input type="checkbox"/>	<input type="checkbox"/>
		<input type="checkbox"/>	<input type="checkbox"/>	<input type="checkbox"/>
		<input type="checkbox"/>	<input type="checkbox"/>	<input type="checkbox"/>
		<input type="checkbox"/>	<input type="checkbox"/>	<input type="checkbox"/>
		<input type="checkbox"/>	<input type="checkbox"/>	<input type="checkbox"/>

Bruk eget ark hvis du trenger mer plass

2 Hvor mange rom på 6 m² eller mer er det i leiligheten? Ta ikke med kjøkken, gang, bad o.l.

1 2 3 4 5

6 7 8 9 eller flere

3 Hvor stor er leiligheten målt i kvadratmeter? Regn med alle rom til boligformål, også kjøkken, gang, bad o.l.

Under 50 m² 100-129 m²

50-59 m² 130-149 m²

60-79 m² 150-199 m²

80-99 m² 200 m² eller mer

4 Hvor stort kjøkken er det i leiligheten?

6 m² eller større Det er ikke kjøkken i leiligheten

Mindre enn 6 m²

5 Er det bad eller dusj inne i leiligheten?

Ja Nei

6 Er det vannklosett inne i leiligheten?

Ja Nei

7 Hva slags oppvarmingskilder er det i leiligheten?

Sentralvarme (radiatorer e.l.) Ovner for flytende brensel (olje, parafin e.l.)

Elektriske ovner, varmekabler e.l. Ovner for fast brensel (ved, koks e.l.)

8 Har leiligheten kjøkken, bad/dusj, wc og minst ett beboelsesrom i samme etasje?

Ja Nei

9 Hvilken etasje ligger leiligheten i? Sett flere kryss hvis leiligheten har beboelsesrom i flere etasjer.

Kjelleretasje Underetasje

1. 2. 3. 4. 5. eller høyere

10 Hva slags eie-/leieforhold er det til leiligheten? Sett bare ett kryss.

Jeg/vi eier den gjennom et borettslag eller boligaksjeselskap

Jeg/vi eier den alene eller sammen med andre

Jeg/vi leier den gjennom arbeidet (tjenestebolig)

Jeg/vi leier den for et avgrenset tidsrom

Jeg/vi leier den på andre vilkår

11 Hvor mange personbiler disponerer de som bor i leiligheten?

Ingen 1 2 3 eller flere

12 Sorterer husholdningen til vanlig avfallet sitt? Sett bare kryss for avfallstyper som blir levert/hentet etter at de er sortert ut.

Ingen særskilt sortering. Praktisk vanskelig, mangler tilbud e.l.

Papir Maling, lakk, olje e.l.

Glass Annet avfall

Batterier

13 Hva slags hus ligger leiligheten i? Se rettledningen.

Frittliggende enebolig eller våningshus tilknyttet gårdsdrift

Hus i kjede, rekkehus, terrassehus eller vertikaldelt tomannsbolig

Horisontaldelt tomannsbolig eller annet boligbygg med mindre enn 3 etasjer

Blokk, leiegård eller annet boligbygg med 3 etasjer eller mer

Forretningsbygg, pensjonat, aldershjem, militærforlegning eller annet bygg for felleshusholdning

14 Er det heis i huset?

Ja Nei

15 Hvor mange leiligheter er det i huset?

1 2 3 4 5

6 7 8 9 eller flere

16 Når ble huset bygd? (opprinnelig byggeår)

1900 eller før 1946 - 1960

1901 - 1920 1961 - 1970

1921 - 1940 1971 - 1980

1941 - 1945 1981 - 1990

Pris kr 50,00

Publikasjonen utgis i kommisjon hos Universitetsforlaget, Oslo, og er til salgs hos alle bokhandlere.

ISBN 82-537-3399-2