

1251 VAKSDAL



Folke- og bustadteljing 1990

Vaksdal

**FOLKE- OG BUSTADTELJING
1990**

KOMMUNEHEFTE

1251 VAKSDAL

STATISTISK SENTRALBYRÅ
OSLO-KONGSVINGER 1992

ISBN 82-537-3326-7

EMNEGRUPPE
31 Folketellinger

ANDRE EMNEORD
Arbeidstid
Befolkning
Boliger
Grunnkretser
Husholdninger
Sysselsetting
Yrkesaktive

Forord

Hovudformålet med Folke- og bustadteljing 1990 er å gi eit bilete av befolkningen og levkåra i det norske samfunnet.

Eit anna viktig formål er å gi statistikk for mindre geografiske område som kommunar og delar av kommunar. For å dekkje dette formålet gir Statistisk sentralbyrå ut eit statistisk hefte for kvar kommune.

Når kommunehefta for alle kommunane i eit fylke er publiserte, vil det bli laga eit samandrag for fylket med tabellar som svarar til dei som finst i kommunehefta. Når alle kommunane i landet har fått hefta sine, vil det også bli laga eit samandrag for heile landet.

Innan utgangen av 1992 vil det vere etablert ein endeleg folketeljingsfil, og det blir utarbeidd eit hefte som dokumenterer folketeljingsprosjektet.

Resultata frå FoB90 vil i tillegg vere tilgjengelege i databasar i SSB, bl.a. Regionalstatistisk database. Det er vidare planar om ei spreing av folketeljingsdata i samband med publisering av annan statistikk frå SSB. Resultata vil ein også kunne få på maskinlesbar form. Brukarar som ønskjer meir omfattande bearbeiding av materialet vil få dette gjort i SSB mot å betale kostnadene.

Oslo/Kongsvinger, 29. januar 1992

Svein Longva

Jan Furseth

Innhald

	Side
Tabellregister	6
Figurdel	7
Tekstdel	
1. Formål	8
2. Opplegg og gjennomføring	8
2.1. Kva statistikken omfattar	8
2.2. Grunnlag for statistikken	8
2.3. Datainnsamling	8
3. Feilkjelder og uvisse resultat	8
4. Einingar, geografiske nivå og kjennemerke	9
4.1. Einingar	9
4.2. Geografiske nivå	10
4.3. Kjennemerke	11
4.3.1. Personkjennemerke	11
4.3.2. Bustadkjennemerke	14
4.3.3. Hushaldskjennemerke	15
5. Merknader til tabellane	16
Tabelldel	17
Vedlegg	
Kart over grunnkrinsar	
Kart over tettstader	
Personskjema	
Bustadskjema	

Standardteikn i tabellar

- Null
- 0,0 Mindre enn 0,5 av den brukte eininga

Tabellregister

	Side
1. Folkemengd ved folketeljningane 1875 - 1990, etter kommunegrensar pr. 3. november 1990	17
2. Folkemengd etter kjønn, ekteskapeleg status og alder. 3. november 1990	17
3. Hovudtal for utdanning. Personar 16-66 år etter yrkesaktivitet, arbeidstid i året, kjønn og utdanning. 3. november 1989 - 2. november 1990	18
4. Personar 16 år og over. Hovudtal for yrkesaktivitet i året 3. november 1989 - 2. november 1990 .	19
5. Hovudtal for yrkesaktive i året 3. november 1989 - 2. november 1990	20
6. Yrkesaktive 16 år og over, etter alder og næring/yrkesfelt. 3. november 1989 - 2. november 1990 .	21
7. Yrkesaktive 16 år og over, etter kjønn, arbeidstid i året og næring/yrkesfelt. 3. november 1989 - 2. november 1990	22
8. Hovudtal for yrkesaktive i veka 27. oktober - 2. november 1990, etter vanleg/avtala arbeidstid . . .	24
9. Yrkesaktive 16 år og over i veka 27. oktober - 2. november 1990, etter kjønn, vanleg/avtala arbeidstid og næring/yrkesfelt	25
10. Yrkesaktive 16 år og over med fast oppmøteplass på arbeid i veka 27. oktober - 2. november 1990, etter talet på arbeidsreiser, reisetid og yrkesfelt/oppmøteplass	26
11. Yrkesaktive 16 år og over med fast arbeidsreise i veka 27. oktober - 2. november 1990, etter reisemåte, oppmøteplass, talet på arbeidsreiser, reisetid og etter reisemåte, kjønn og alder	27
12. Bustader og busette. Hustype, talet på rom, kjøkken. 3. november 1990	28
13. Bustader, rom og busette, etter hustype. 3. november 1990	28
14. Bustader etter eigeform og areal. Rom og busette, etter eigeform. 3. november 1990	28
15. Bustader etter talet på rom og talet på busette. 3. november 1990	29
16. Bustader etter byggjeår for huset og hustype/eigeform/kjelde til oppvarming. Busette og rom, etter byggjeår for huset. 3. november 1990	29
17. Bustader og busette. Sanitærutstyr, storleik og tilgjenge. 3. november 1990	30
18. Bustader etter standardindikatorar. Busette etter alder og standardindikatorar. 3. november 1990 . .	31
19. Hushald, familiar og personar, etter hushaldstipe. Hushald etter hushaldstipe og talet på familiar i hushaldet/yrkesaktivitet i hushaldet/eigeform/talet på rom i bustaden og kjøkken. 3. november 1990	32
20. Hushald, familiar og personar, etter hushaldsstorleik/hushaldstipe. Absolutte tal og prosent. 3. november 1990	33
21. Hushald etter hushaldstipe og disponering av personbil/sortering av avfall. 3. november 1990	34
22. Familiar i privathushald etter familietype. Personar etter alder og familietype. 3. november 1990	34
23. Hovudtal for par og personar i par. 3. november 1990	35
24. Barn 0-17 år etter alder, familietype og mors/fars yrkesaktivitet i veka 27. oktober - 2. november 1990	35
25. Personar 67 år og over. Alder, talet på personar i hushaldet, hushaldstipe og indikatorar for bustadstandard. 3. november 1990	36
26. Folkemengd etter alder, kjønn og type bustadstrøk/grunnkrins. 3. november 1990	37
27. Yrkesaktive 16 år og over i året, etter næring, kjønn og type bustadstrøk/grunnkrins. 3. november 1990	39
28. Privathushald. Utvalde kjenneteikn for bustadstandard, og disponering av personbil. Bustadstrøk/grunnkrins. 3. november 1990	41

Figur 1. Yrkesaktive 16 år og over, etter næring. Prosent. 1980 og 1990

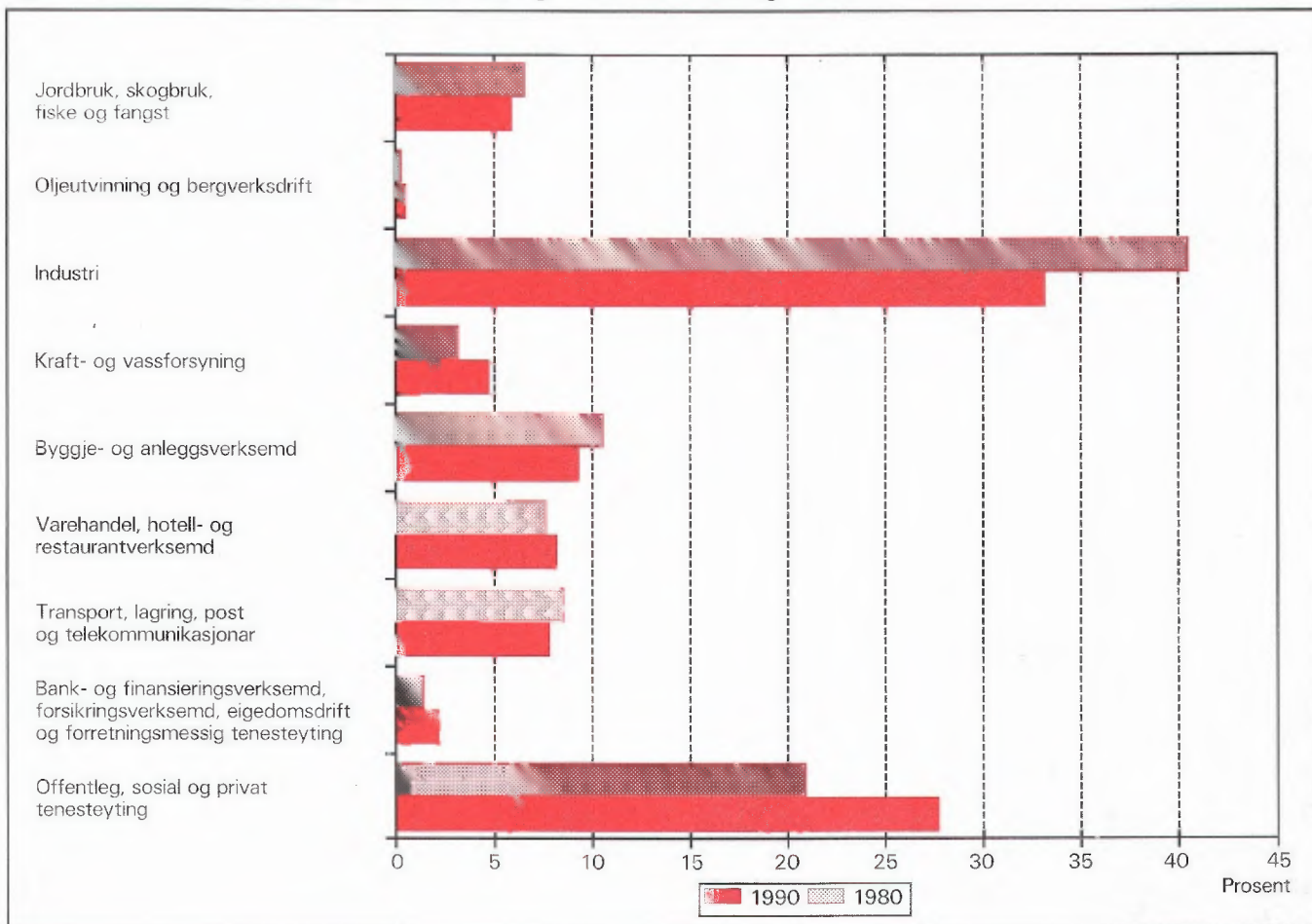

Figur 2. Hovudtal for bustadstandard og disponering av bil. Prosent. 1980 og 1990

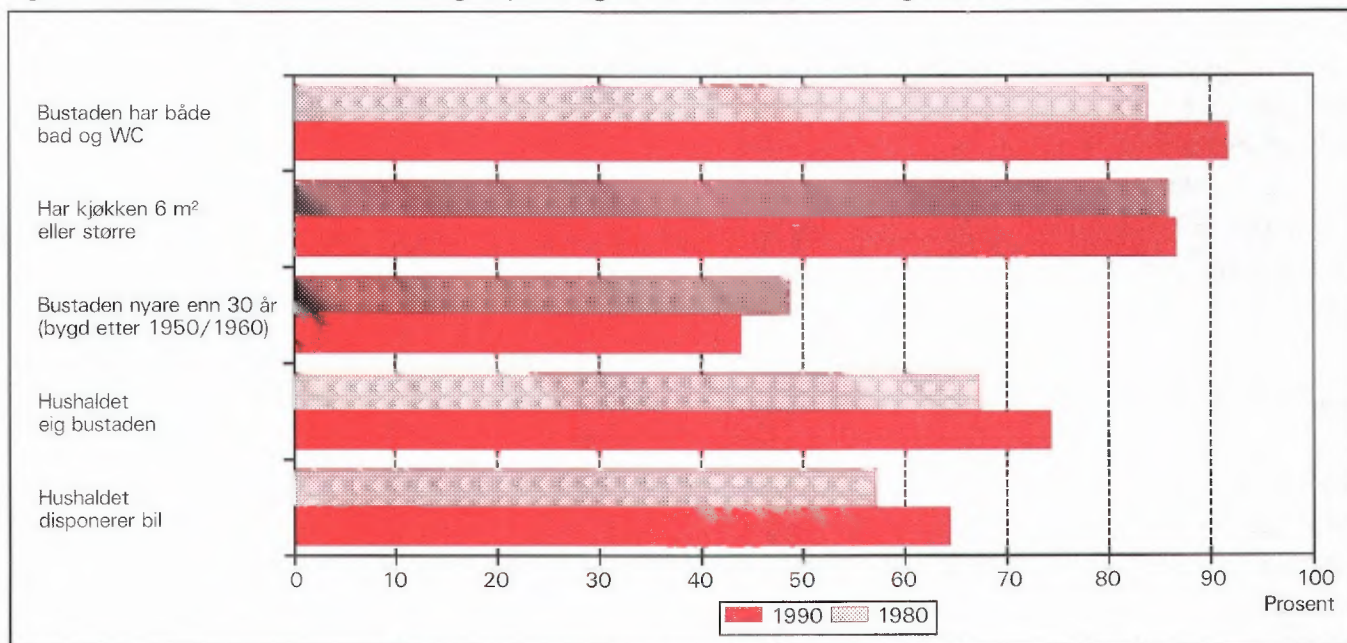

1. Formål

Hovudformålet med Folke- og bustadteljing 1990 (FoB90) er å gi eit bilete av befolkningen og levekåra i det norske samfunnet. Moderne folketeljingar legg stor vekt på å sjå opplysningar om bustader og butilhøve, sysselsetjing og yrke, utdannings- og inntektsforhold, arbeidsreiser mv. i samanheng.

Formålet med denne publikasjonen er å gi ei omtale av kvar kommune, og av område som er mindre enn ein kommune (delområde, krinsar, tettstader).

2. Opplegg og gjennomføring

2.1. Kva statistikken omfattar

FoB90 omfattar alle personar (også utanlandske statsborgarar) som var registrerte som busette i Noreg på teljingstidspunktet 3. november 1990, i samsvar med forskriftene om føring og ordning av folke-registra.

Bustadteljinga har med alle privatbustader der minst éin person var registrert som busett 3. november 1990.

Teljinga omfattar *ikkje* bustader der det ikkje budde folk eller der det budde nokon berre mellombels (t.d. ugifte personar som oppheldt seg utanom foreldreheimen på grunn av skolegang). Det er heller ikkje henta inn opplysningar om bustaden for dei som oppheldt seg i aldersheimar, pleieheimar, barneheimar og andre fellesinstitusjonar og får stell og tilsyn der.

Eininga *hus* er ikkje med i teljinga, men det blir gitt nokre opplysningar om det huset som bustaden ligg i.

2.2. Grunnlag for statistikken

I kommunar med færre enn 6 000 innbyggjarar fekk alle personar som var fødde i 1974 eller tidlegare, eit personskjema. Den eldste i kvar familie fekk i tillegg eit bustadskjema.

Svara på spørsmåla på desse utgjer dei fleste opplysningane i folke- og bustadteljinga. Dei andre oppgåvene kjem frå ulike statistiske og administrative register. Dei viktigaste registerkjennemerka er kjønn, alder og andre demografiske kjennemerke og utdanning.

I kommunar med 6 000 eller fleire innbyggjarar er det henta inn opplysningar på skjema berre frå eit utval av befolkningen 16 år og over. Teljingsopp- legget i utvalskommunane blir omtala i hefta for dei respektive kommunane, og i det informasjonsheftet som er nemnt.

Det er laga eit eige informasjonshefte som m.a. gjer greie for bakgrunn, metode, fagleg innhald og opplegg for bearbeiding av teljinga. Heftet kan ein få ved å vende seg til SSB, Folketeljingskontoret.

2.3. Datainnsamling

Folketeljingskjema blei sende i posten direkte til kvar einskild oppgavegivar. Namn og adresse frå Det sentrale personregister (DSP) blei førde på i førehand.

Alle oppgavegivarane fekk eit personskjema med rettleiing. I tillegg fekk den eldste i kvar familie eit bustadskjema og ein svarkonvolutt.

Utfylte skjema frå alle oppgavegivarane i leileg- heita/bustaden blei sende samla tilbake i svarkonvo- lutt. Der det budde fleire familiar i same bustad, blei det berre brukt éin svarkonvolutt og berre eitt bustadskjema blei utfylt. Innsamlingsmetoden gav derfor grunnlag for å gruppere personar til hushald (sjå nedanfor).

Personar som ikkje hadde sendt inn folketeljings- skjema til rett tid, fekk tilsendt inntil to adresserte purringar.

3. Feilkjelder og uvisse resultat

Ved gjennomføring og bearbeiding av ei statistisk undersøking vil det alltid kunne oppstå feil som kan gi utslag i resultatata.

Dei fleste feila oppstår vanlegvis under oppgave- innhentinga og kjem av urette svar eller mangelfullt utfylte skjema. Ved bearbeiding kan det oppstå feil når opplysningane blir koda, i vårt tilfelle spesielt opplysningane om næring og yrke.

SSB har ikkje kontakta oppgavegivarane dersom det vart funne feil eller manglar ved utfyllinga. Materialet har likevel gjennomgått omfattande maski- nelle kontroll- og opprettingsrutinar. For kjennemer- ke med uoppgitt svar er det rekna ut eit mest mogleg sannsynleg svar på grunnlag av dei andre opplys- ningane personen har gitt og ut frå svara frå andre oppgavegivarar.

Kontroll- og opprettingsrutinane vil bli nærare omtala i publikasjonen som dokumenterer FoB90-prosjektet. Publikasjonen vil bli gitt ut sist i 1992.

SSB gjennomfører ei kvalitetsundersøking i samband med folketeljinga. Undersøkinga tek sikte på å kontrollere kvaliteten av hushaldssamansettinga i folketeljinga. Vidare skal ein vurdere eventuelle konsekvensar for statistikken av å nytte regelverket i folkeregisterlova som grunnlag for geografisk plassering av befolkningen. Ein ventar at resultatata vil liggje føre i 1992.

4. Einingar, geografiske nivå og kjennemerke

Når ikkje anna er nemnt, gjeld opplysningane situasjonen 3. november 1990.

4.1. Einingar

Person

Teljinga omfattar alle personar som etter folkeregistret er registrert som busett i Noreg på teljingsdagen 3. november 1990. Kven som skal reknast som busett og kvar dei skal ha adressa si, går fram av forskriftene om føring og ordning av folkeregistra.

Busette

Med busette meiner vi personar busette i privathushald. Talet på *busette i alt* vil derfor vere mindre enn talet på *personar i alt* i kommunen (folkemengd).

Barn

I tabellane 19-21 og 23-24 omfattar omgrepet *Barn* ugifte heimebuande barn under 18 år som er registrerte busette i familien til minst ein av foreldra eller andre føresette. Eldre barn som bur i heimen, er ikkje rekna som barn etter denne definisjonen.

Par (ektepar og sambuarpar)

Som *Par* blir rekna gifte par og sambuarpar.

Gifte par er ektepar som er registrerte busette i same privatbustad, aldersheim, pleieheim e.l.

Sambuarpar er personar som lever saman i ekteskapsliknande forhold utan å ha inngått formelt ekteskap.

Begge personane i eit par må vere registrerte som busette på same adressa.

Familie

Som familie reknar vi:

- ektepar og eventuelle ugifte heimebuande barn utan omsyn til alderen på barnet
- mor/far med ugifte heimebuande barn utan omsyn til alderen på barnet
- kvar enkelt person som ikkje høyrer med i gruppe over (einsleg)

Eit familienummer er eitt av kjennemerka for kvar person i Det sentrale personregister. Grupperinga til familie i teljinga er gjort med utgangspunkt i dette familienummeret.

Alle i ein familie i teljinga må vere registrerte busette på same adressa (same kommune og poststad), og dei kan berre inngå i eitt hushald. Personar, t.d. ektefellar, som etter denne regelen er plasserte på kvar sin stad, er ikkje grupperte til same familie i teljinga, sjølv om dei har likt familienummer i Det sentrale personregister.

Barn som har gått ut av familien fordi dei har fått egne barn, har meldt flytting og/eller inngått ekteskap, blir aldri rekna til foreldra sin familie på eit seinare tidspunkt. Når t.d. eit ektepar bur saman med eit skilt barn, utgjer ektefellane og barnet kvar sin familie.

Ein familie kan aldri bestå av meir enn to generasjonar.

Ugifte sysken som bur saman i ein bustad der ingen av foreldra er busette, blir rekna som kvar sin éinpersonfamilie.

Personar med ukjend bustad eller familienummer blir rekna som einslege (éinpersonfamiliar).

I eit sambuarpar utgjer kvar sambuar sin eigen familie saman med egne barn. Felles barn er med i familien til éin av foreldra.

Hushald

Til same hushald er rekna personar som er registrerte busette i same bustad. Slike hushald blir kalla *bustadhushald*. Eit hushald kan vere samansett av ein eller fleire familiar. Grupperinga av personar til bustadhushald er hovudsakleg gjort ut frå innsendingsmåten (felles retur) og opplysningar gitt i teljingsskjemaet. Sjølv om Det sentrale personregister ikkje gir oversikt over kven som bur saman i kvar einskild bustad, er adresseopplysningane i registeret nytta som eit supplement i arbeidet med å konstruere hushaldet.

I teljinga blir det skilt mellom privat- og felleshushald.

Grappa *Privathushald* omfattar personar som er registrerte som busette i same privatbustad. Sidan alle opplysningane om hushald i teljinga er knytt til denne typen, er talet på hushald i alt derfor lik talet på privathushald.

Til *Felleshushald* er rekna slike som er registrerte busette i aldersheimar, pleieheimar, barneheimar o.l., og som får stell og tilsyn der. Tilsette som er busette i/ved felleshushaldet, er alltid rekna som busette i privathushald. Det same gjeld militært personell som er registrerte busette i forlegningen.

Folketeljinga gir ikkje statistikk over felleshushald. Det er hovudsakleg fordi personar som oppheld seg på institusjon, men som er registrerte busette i heimen, tilhører privathushaldet dei er registrerte i. Ein statistikk på dette grunnlaget ville derfor gi eit misvisande bilete.

Bustad (leilegheit)

Ein bustad er eitt eller fleire rom som er bygde eller ombygde til heilårs privatbustad for ein eller fleire personar. Det må vere tilgjenge til rommet/romma utan at ein må gå gjennom ein annan bustad. For å gjere det enkelt blir det i tabellane brukt nemninga bustad i staden for privatbustad.

Ein bustad er t.d. rekkjehusleilegheit, leilegheit i tomannsbustad, leilegheit i leigegard, blokkleilegheit og hybelleilegheit. Einebustad er også leilegheit.

Ein hybel i privathus er ein bustad dersom han har eigen inngang. I hybelhus er kvar hybel rekna som eigen bustad, også der rom som t.d. kjøkken og bad er felles. Leilegheiter og hyblar som blir disponerte av privathushald i sjukehus, institusjonar, militærforlegningar o.l., er alltid rekna som eigen bustad.

I somme tilfelle kan ein bustad omfatte meir enn ei leilegheit. Det gjeld når personar i same familie (t.d. ugifte barn) bur i eiga leilegheit (t.d. hybelleilegheit) på same adressa som resten av familien. I slike tilfelle omfattar bustaden alle leilegheitene som familiemedlemmane brukar.

Fordi omgrepet bustadhushald blir brukt, blir talet på bustader det same som talet på privathushald i teljinga.

Det er ikkje innhenta oppgåver for bustader der ingen er registrert busett (sjå avsnitt 2.1).

Hus er ikkje eiga eining i teljinga, men bustadkjennemerka omfattar nokre opplysningar om huset som bustaden ligg i.

4.2. Geografiske nivå

Grunnkrins, delområde

Grunnkrinsane er utforma slik at dei skal vere stabile over ein rimeleg tidsperiode. Ein grunnkrins er eit samanhengande geografisk område, og har mest mogleg einsarta natur, næringsgrunnlag, kommunikasjonsforhold og busetnad. Folkemengd og areal bør ikkje variere for sterkt. Visse variasjonar i befolkningsgrunnlaget finst likevel - ein krins i spreittbygde strøk kan ha under 100 innbyggjarar, medan dei tettast utbygde byområda kan ha over 1 000.

Fordi krinsen skal vere stabil, er han ikkje knytta opp til tettstadsavgrensinga. Ein krins kan derfor innehalde både tett og spreitt busetnad.

Det er ikkje stilt krav om at grunnkrinsgrensene skal falle saman med grensene for kyrkjjesokn, skole- eller valkrinsar.

Landet er delt inn i om lag 13 600 grunnkrinsar.

Grunnkrinsane er grupperte saman til *delområde* (bydelar/bygdelag). I eit delområde er det vanlegvis 1 000 - 3 000 personar i spreittbygde strøk og 3 000 - 5 000 i tettbygde. I alt er det om lag 1 550 delområde i landet.

Alle adressene i landet er gitt kodar for grunnkrins og delområde. Kodane er ein del av datagrunnlaget i Det sentrale personregister. Grunnkrinsinndelinga i FoB90 kan samanliknast med FoB80. I visse tilfelle (ved krinsdelingar i perioden) må samanlikninga skje med utgangspunkt i grupper av 1990-krinsar.

Kart over grunnkrinsar og delområde er med som vedlegg til heftet.

Kommune

Vi går ut i frå at kvar einskild person i teljinga har bustaden sin i den kommunen og den bustaden der vedkommande var registrert som busett i Folkeregistret 3. november 1990.

Hovudregelen er at ein person skal registrerast som busett der han eller ho tar døgnkvila si. Dei viktigaste unntaka frå denne hovudregelen gjeld:

- Ugifte personar som pga. studier, skolegang eller verneplikts-/sivilteneste oppheld seg utanom foreldra/forsørgjaren sin bustad. Dei skal vere registrerte i foreldra/forsørgjaren sin bustad.
- Gifte personar som det meste av tida må bu borte frå heimen pga. arbeid, studier, verneplikts-/sivilteneste (t.d. yrkesaktive som er vekependlarar). Dei skal vere registrerte i ektefellen sin felles bustad.
- Personar som er innlagde på sjukehus eller sette inn i fengsel, arbeidsanstalt e.l. Dei skal vere registrerte der dei var busette før dei blei innlagde/innsette.

Personar som ikkje kan knytast til ein bestemt bustad, blir rekna til gruppa *Utan fast opphaldsstad*. Dei er rekna med i den kommunen der dei sist hadde fast bustad.

Det er ikkje innhenta opplysningar om mellombels bustad. Folketeljninga gir derfor ikkje oppgåver over den eksisterande befolkningen.

Tettstad

For at ei hussamling skal reknast som tettstad, må det bu minst 200 personar der, og avstanden mellom husa må normalt ikkje overstige 50 meter. Det er tillate med avvik etter skjøn for område som ikkje skal eller kan bli busette. Dette kan t.d. vere parkar, idrettsanlegg, industriområde, eller naturlege hindringar som elvar eller dyrkbare område. Hussamlingane som naturleg høyrer med til tettstaden, blir tekne med i ein avstand på 400 meter frå tettstadkjernen.

Tettstadsavgrensinga er uavhengig av grunnkrinsinndelinga, og kan også gå på tvers av kommuneinndelinga.

Kart over tettstadene i kommunen er med som vedlegg til heftet.

Tal for kvar einskild tettstad er gitt i tabellane 26-28, under *Tettbygde strøk*.

4.3. Kjennemerke

4.3.1. Personkjennemerke

Alder

I fordelinga etter alder er kvar person gruppert etter alder pr. 31. desember 1990. (Alder = 1990 minus fødselsår.)

Arbeidsreiser - generelt

Arbeidsreiseopplysningane omfattar oppmøteplass, talet på arbeidsreiser, reisetid og reisemåte (sjå dette). Kjennemerka gjeld personar 16 år og over som *utførte* inntekstgivande arbeid i teljingsveka frå 27. oktober til 2. november 1990 og som hadde ein *fast* oppmøteplass. Arbeidsreiseopplysningane gjeld reisa frå heimstaden (registrert bustad) til arbeidsstaden.

Det blei lagt spesiell vekt på utforminga av arbeidsreisespørsmåla. Både i spørsmålsteksten og rettleiinga blei det forklart at *heimstaden* er den bustadadressa som vedkommande var registrert som busett på i Folkeregisteret 3. november 1990.

Arbeidsreiser - talet på

Talet på arbeidsreiser er dei gongene oppgåvegivaren reiste *frå* heimstaden *til* arbeidsstaden (éin veg) i teljingsveka. Med *Heimstad* meiner vi alltid den bustadadressa som vedkommande er registrert busett på. For personar som budde mellombels på t.d. hybel eller brakke denne veka, er reisa mellom hybelen/brakka og arbeidsstad ikkje teken med. Personar som arbeidde i heimen (t.d. bønder) er grupperte til *reiste ikkje*. Det same gjeld personar som ikkje var på heimstaden i teljingsveka.

Arbeidstid

Teljninga har opplysningar om arbeidstid både i året (12-månadersperioden), og i teljingsveka frå 27. oktober til 2. november 1990. For veka er det dessutan eit skilje mellom vanleg/avtala og faktisk arbeidstid.

Arbeidstid i året

I FoB90 er årleg arbeidstid det samla talet på heile månader som vedkommande hadde arbeid, heiltid og/eller deltid, i alle arbeidsforhold. Som heiltid er rekna samla arbeidstid på 30 timar eller meir i veka, noe som svarar til 120 timar eller meir over ein 4-vekersperiode. Fråvære er ikkje trekt frå. Summen av månader med heiltids- og deltidsarbeid kan høgst vere 12.

Arbeidstid i veka (vanleg/avtala)

Den avtala arbeidstida i veka er gitt i timeverk og viser det timetalet den yrkesaktive har avtale om. For yrkesaktive som ikkje hadde inngått avtale om ei bestemt arbeidstid, gjeld oppgåva den gjennomsnittlege arbeidstida. Det same gjeld for personar med

varierende arbeidstid eller for dei som har skiftarbeid kombinert med friperiodar. Faste førebuingar ut over ordinær arbeidstid er inkludert (lærarar). Arbeidstid i fleire arbeidsforhold skulle summerast. Betalt fråvære er ikkje trekt frå, medan tilfeldig meirarbeid (sesongvariasjonar, overtid) derimot ikkje er lagt til.

Arbeidstid i veka (utført)

Faktisk utført arbeidstid er oppgitt i timeverk. Overtid og anna ekstraarbeid er rekna med, men omgrepet omfattar ikkje fråvære på grunn av sjukdom, ferie, permisjon med lønn o.l. Personar som ikkje var på arbeid i teljingsveka, t.d. på grunn av skift- eller turnusfridagar, utførte ikkje inntektsgivande arbeid denne veka.

Bustad

Sjå *Kommune* i avsnitt 4.2.

Bustadstrøk (tettbygd - spreittbygd)

Sjå *Tettstad* i avsnitt 4.2.

Ekteskapeleg status

Det er brukt fire hovudgrupperingar etter ekteskapeleg status, nemleg ugifte, gifte, enkjer/enkjemenn og separerte/skilde. Ekteskapeleg status omtalar den formelle situasjonen, ikkje faktiske samlivsforhold (sambuarar).

Familietype

Under omtalen av eininga *familie* (avsnitt 4.1 ovanfor) er det gjort greie for kven som skal reknast til same familie. På grunnlag av kva for personar som inngår i familien og kva for ekteskapeleg status dei har, blir familiane inndelte i typar, slik:

Einsleg	einpersonfamilie.
Ektepar utan barn	familien inneheld eit ektepar, men ingen ugifte, heimebuande barn.
Ektepar med barn	familien inneheld eit ektepar, og paret sine ugifte, heimebuande barn utan omsyn til alder.
Mor/far med barn	familien inneheld mor eller far og deira ugifte, heimebuande barn utan omsyn til alderen på barnet/barna.

Familietyper baserer seg på den formelle ekteskapelege statusen til personane i familien. I eit sambuarpar utgjer kvar einskild sambuar derfor sin eigen familie.

Heiltid/deltid

Ein person kjem i gruppa heiltidsarbeid når summen av avtala/vanleg arbeidstid i alle arbeidsforhold er 30 timar eller meir i veka (120 timar eller meir over ein 4-vekersperiode).

Næring

Yrkesaktive personar 16 år og over er grupperte etter næring ut frå opplysningar om 12-månadersperioden. Kjennemerket er knytta til det arbeidsforholdet som hadde vara lengst. Det er ikkje innhenta særskilte oppgåver om næring for teljingsveka frå 27. oktober til 2. november.

Næringsgrupperinga er gjord etter 1983-utgåva av Standard for næringsgruppering (Standardar for norsk statistikk 2). Standarden er eit fem-sifra pyramidisk system der kvart siffer viser eit grupperingsnivå.

FoB80 blei gruppert etter den førre utgåva av næringsstandarden (utgitt i 1978). Dei viktigaste endringane frå denne utgåva finn vi under Detaljhandel. Standardendringane har ingenting å seie for jamføringane med siste teljing for næring på 1-siffernivå.

Næringsgrupperinga kan etter mindre modifikasjonar på tabellnivå samanliknast med International Standard Industrial Classification of all Economic Activities (ISIC) frå 1968.

FN vedtok ein ny versjon av ISIC i 1989. Den nye versjonen vil etter kvart bli innarbeidd i næringsstandarden i dei fleste landa i Europa. Når den nye standarden blir innført i Noreg, vil folketeljingsmaterialet få næringskodar etter ISIC -89 i tillegg til dei noverande.

Oppmøteplass på arbeid

Oppmøteplassen er den staden der oppgåvegivaren møtte fram då arbeidsdagen tok til. Grupperingskriterium er kommune. Personar som møtte på ulike stader, var til sjøs e.l. har ikkje fast oppmøteplass.

Reisemåte til arbeidet

Reisemåten gjeld dei transportmidla vedkommande til vanleg brukte på arbeidsreisa (éin veg).

Reisetid til arbeidet

Reisetida er den tida det tek å kome *frå* heimstaden (registrert bustadadresse) *til* arbeidsstaden (éin veg). I reisetida er gongtid og ventetid under reisa rekna med. Det same gjeld faste gjeremål, t.d. å bringe barn

til barnehage. Tilfeldige gjeremål og forseiningar blir ikkje rekna med.

For pendlarar som budde mellombels utanom heimen (hybelen, brakka) blir reisetida rekna frå heimstaden og fram til arbeidsstaden.

Spreittbygd/tettbygd strøk

Sjå *Tettstad* i avsnitt 4.2.

Utdanning

Utdanningsopplysningane i publikasjonen er henta frå datafil over høgste utdanning blant befolkningen pr. 1. oktober 1989, såkalla omkoda utgåve (grupperinga av grunnleggjande fagutdanning - også den som blei fullført før skoleåret 1972/73 - byggjer på 9-årig grunnskole og er plassert på klassetrinn 10, nivå 3). Folketeljingsmaterialet vil bli oppdatert med utdanningsopplysningar pr. 1. oktober 1990 så snart denne årgangen ligg føre.

Opplysningane om utdanning fullført i utlandet etter 1. november 1980 er mangelfulle i data-materialet. Dette gjeld spesielt for dei som er fødde utomlands. SSB gjennomfører derfor ei eiga undersøking i 1991 om utdanning blant innvandrare. Resultata frå undersøkinga er ikkje med i denne publikasjonen, men vil seinare gå inn i teljingsmaterialet.

Frå og med 1987 blir det i all utdanningsstatistikk frå SSB brukt seks-sifra utdanningskodar, etter Standard for utdanningsgruppering - Revidert 1989 (Standardar for norsk statistikk 7). Standarden er bygd opp som eit pyramidisk klassifikasjonssystem. Utdanninga er først ordna i grove grupper etter (samla) tid ved normal studieprogresjon. Gruppene blir kalla *utdanningsnivå*. Innanfor kvart nivå er utdanningane delte opp etter *fagfelt* og *faggrupper*. Ein del utdanningar som tidlegare var plasserte på for lågt nivå, har skifta nivå ved overgangen til revidert standard. Dei største gruppene er ingeniør- og helsefagutdanningar.

Resultata frå utdanningsstatistikken blir no presenterte etter omkoda utdanningskode (sjå ovanfor), medan folketeljinga i 1980 er basert på ein versjon av den gamle standarden som ikkje er omkoda. Derfor kan ikkje resultata frå dei to teljingane samanliknast. SSB kan lage statistikk som kan samanliknast på *grovt* nivå (grupper av utdanningsnivå) ved å dele inn FoB80 etter ny standard og kode om all grunnleggjande fagutdanning til 9 år. Slik statistikk må utførast som betalt oppdrag.

Yrke

Yrkesaktive personar 16 år og over er grupperte etter yrke ut frå opplysningar om 12-månadersperioden. Kjennemerket er knytt til det arbeidsforholdet som tok lengst tid. Det er ikkje innhenta særskilte oppgaver om yrke for teljingsveka frå 27. oktober til 2. november.

Grunnlaget for yrkesgrupperinga er Standard for yrkesgruppering i offentlig norsk statistikk (utgitt av Arbeidsdirektoratet i 1965). Standarden blir ofte omtala som NYK (Nordisk yrkesklassifisering). Til folketeljinga i 1980 blei standarden ajourført av SSB ved at nye yrkestitlar blei plasserte inn på riktig stad i systemet, ein del yrkesgrupper blei slått saman og andre blei splitta i fleire grupper. Etter 1980 har SSB halde fram med ajourføring med nye yrkesnemningar.

Yrke i folketeljinga er koda med tre av dei i alt fem sifra som standarden har.

Yrke er koda på same måten og etter same standarden både i FoB80 og FoB90, slik at det er mogleg å samanlikne yrkesstatistikken mellom dei to teljingane.

NYK og dermed teljinga kan berre til ein viss grad samanliknast med den nyaste (1988) utgåva av International Standard Classification of Occupations (ISCO). Derimot er det godt samsvar med førre ISCO (1958, revidert i 1968). Det er denne versjonen som pr. 1990 blir brukt i dei fleste europeiske landa.

Yrkesaktivitet

I FoB90 er det innhenta oppgaver om yrkesaktiviteten både for dei siste 12 månadene (3. november 1989 til 2. november 1990) og for den siste veka før teljings-tidspunktet (27. oktober - 2. november 1990).

Som yrkesaktive blir rekna personar 16 år og over som *hadde* inntektsgivande arbeid i minst 100 timar i 12-månadersperioden. Inntektsgivande arbeid er alt arbeid som blir utført mot betaling i form av lønn, inntekt av eiga verksemd, provisjon, honorar o.l. Deltidsarbeid, vikararbeid, barnepass, feriejobbar o.l. er også med. Det same gjeld sjukefråvære, ferie, permisjon med lønn o.l. Ved folketeljinga i 1980 skulle slikt fråvære ikkje reknast med. Arbeid som familiemedlemmer utan fast lønn i familiebedrift (t.d. butikk, gardsbruk) og verneplikts-/sivilteneste blir også rekna som yrkesaktivitet.

Dei som var yrkesaktive i 12-månadersperioden svarte også på om dei *hadde* inntektsgivande arbeid som varte minst 1 time i veka 27. oktober til 2. november 1990. Ved folketeljinga i 1980 måtte ein

ha utført arbeid som vara minst ein time for å bli rekna som yrkesaktiv i veka. Teljingane i 1980 og 1990 kan samanliknast fordi FoB90 også kan fordele dei yrkesaktive etter utført arbeidstid i veka.

Yrkesstatus

Yrkesaktive personar 16 år og over er grupperte etter yrkesstatus ut frå arbeidsforholdet dei oppgav for 12-månadersperioden. Det er ikkje innhenta særskilte oppgaver om yrkesstatus for teljingsuka frå 27. oktober til 2. november.

Personar (også medeigarar) som arbeidde i firma organiserte som aksjeselskap, andelslag eller andre selskapsformer med avgrensa ansvar, er alltid rekna som tilsette.

Ein person er rekna som sjølvstendig dersom vedkommande dreiv verksemd aleine for eiga rekning eller saman med andre med uavgrensa ansvar (t.d. i ansvarleg selskap).

Gruppa *Familiemedlem utan fast lønn i familiebedrift* omfattar personar som arbeidde i familieverksemd utan fast lønn, og som verken var eigar eller medeigar i verksemda. Eit familiemedlem utan fast lønn kan likevel ha lønn for arbeidet i form av kost og losji, del av overskott e.l.

Der ektefellar arbeidde i felles verksemd (t.d. gardsbruk) som ikkje var organisert som aksjeselskap e.l., er den eine ektefellen rekna som sjølvstendig og den andre som familiemedlem utan fast lønn, med mindre begge ektefellane var registrerte som eigarar av verksemda.

4.3.2. Bustadkjennemerke

Bustadkjennemerka gjeld berre for privatbustader og personar i privathushald.

Areal

Arealet av bustaden er det samla arealet av rom på 6 m² eller meir som blir brukte til bustadformål. I tillegg er også entré, gangar, trapperom, vaskerom o.l. med i arealet.

Busette pr. bustad

Busette pr. bustad er lik talet på busette i privatbustader dividert med talet på bustader i alt.

Byggjeår

Byggjeåret er det året da minst halvparten av bu-

stadene i huset var ferdig til innflytting. For hus som er ombygde, er det opprinnelege byggjeåret oppgitt.

Eige-/leigeform

Som *eigarar* er også rekna personar som har burett ved å eige ein aksje eller ein part.

Som *leige for eit avgrensa tidsrom* er rekna leigeavtaler som går til ein bestemt dato, også framleige. Bustader stilte til disposisjon gjennom arbeidsforhold for ein avgrensa tidsperiode er derimot rekna med blant *tenestebustader*.

Leige av bustaden på *Andre vilkår* gjeld t.d. ved leigekontrakt med heimel i husleigelova, munnleg leigeavtale eller kåravtale. Obligasjonsleilegheiter og trygdeleilegheiter er også tekne med her.

Etasjeplassering

Etasjeplasseringa viser i kva for ein etasje bustaden har rom til bustadformål. For bustader som går over fleire plan, er alle etasjane oppgitt.

Hustype

Ein *einebustad* ligg fritt med minst ein halv meter til andre hus. Han kan også innehalde ei hybelleilegheit, og eitt eller fleire rom kan vere i bruk som hybel.

Våningshus knytt til gardsdrift omfattar alle typar bustadhus på gardsbruket.

Eit *hus i kjede* (også *einebustad i kjede*) er bunde saman med eit anna hus ved bu, garasje/carport, svalgang e.l.

I eit *terrassehus* er leilegheitene bygde saman i ei skråning der fleire av leilegheitene har terrasse på heile eller delar av taket til leilegheita under.

Terrasseblokk er rekna som blokk og ikkje som terrassehus.

Anna bustadbygg med mindre enn tre etasjar omfattar til dømes firemannsbustad, *einebustad* med mindre enn ein halv meter mellom husa o.l.

Leilegheita ligg i eit *forretningsbygg* eller i eit *bygg for fellehushald* dersom mindre enn halvparten av golvarealet i huset blir brukt til privatbustad.

I nokre tabellar er hus i kjede, terrassehus og anna bustadbygg med mindre enn tre etasjar slått saman og kalla *småhus*.

Kjøkken

Kjøkkenet er den delen av bustaden der det er installert utstyr til matlaginga. Kjøkkenet kan vere eit eige rom, men treng ikkje å vere det (opne løysingar).

Dersom fleire bustader har felles kjøkken, t.d. hyblar i eit hybelbygg, er alle bustadene rekna å vere utan kjøkken.

I storleiken på kjøkkenet er også golvplassen til benker og skap rekna med.

Kjelde til oppvarming

I FoB90 er alle kjelder til oppvarming i bustaden tekne med, medan det ved siste teljing berre var den viktigaste som blei registrert.

Plan i bustaden

Bustaden seier vi ligg på eitt plan dersom kjøkken, bad/dusj, wc og minst eitt bustadrom er i same etasje utan trapper mellom.

Tilgjenge

Som eit mål for korleis ein kan ta seg fram til bustaden, er det nytta ei inndeling etter plan i bustaden, etasjeplassering i bustaden og om huset har heis.

Rom - talet på

I talet på rom er med bustadrom på 6 m² eller meir som kan nyttast året rundt. Kjøkken, bad, wc, vaske-rom, gang o.l. er ikkje med, og heller ikkje rom som berre blir nytta til næringsverksemd.

Rom pr. bustad

er summen av alle rom dividert med talet på bustader. I FoB90 er det ikkje innhenta spesifiserte oppgåver over talet på rom i bustader med ni eller fleire rom. I oppgåvene for *rom i alt* er tala på rom i bustaden med ni eller fleire rom derfor rekna ut frå eit gjennomsnittstal. Data frå Buforholdsundersøkinga 1988 er brukt som berekningsgrunnlag.

4.3.3. Hushaldskjennemerke

Hushaldskjennemerka gjeld for privathushald og personar registrerte som busette i privathushald.

Avfallssortering (kjeldesortering)

Oppgåvene over avfallssorteringa viser eit utval avfallstypar som blir sorterte ut frå hushaldsavfallet og leverte/henta etter at dei er sorterte ut. Kvart hushald kunne krysse av for fleire typar utsortert avfall. Nokre hushald sorterer fleire typar avfall. Derfor blir summen av hushald etter avfallstype større enn talet på hushald som sorterer avfall i alt.

Bil - talet på bilar i hushaldet

Med å disponere bil meiner ein å eige/leige bil eller å ha høve til å bruke firmabil privat. Stasjonsvogn, kombinert bil eller varebil som blir brukt til privatkjøring, er også rekna med i talet på bilar.

Familiar - talet på familiar i hushaldet

Sjå *Familie* i avsnitt 4.1 og *Familietype* i avsnitt 4.3.

Hushaldstype (talet på barn i hushaldet)

I tabellane er hushalda delte inn i einperson- og fleirpersonhushald. Fleirpersonhushald er vidare delte inn i hushald med og utan barn.

Eininga *Barn* omfattar ugifte heimebuande barn under 18 år som er registrerte busette i familien til minst ein av foreldra eller andre føresette. Eldre barn som bur i heimen, er ikkje rekna inn i talet på barn i hushaldet. Hushald der alle dei heimebuande barna er 18 år eller eldre, blir derfor rekna til gruppa fleirpersonhushald utan barn.

Privat-/felleshushald

Gruppa *Privathushald* omfattar alle personar som er registrerte som busette i same privatbustad.

Personar som er registrerte som busette i aldersheimar, pleieheimar, barneheimar o.l. og som får stell og tilsyn der, høyrer til *Felleshushald*. Det er ikkje innhenta hushalds- og bustadopplysningar for desse hushalda.

5. Merknader til tabellane

Tabell 1

Tabell 1 gir samanliknbare tal tilbake til 1875 etter kommuneinndelinga i 1990.

I 1964 blei Bruvik (unnateke Bruvikbygda ført over til Osterøy), ein del av Evanger (Bergsdalen og Eksingedalen krinsar) og ein del av Modalen (Eksingedal sokn) slått saman til ein kommune med namnet Vaksdal.

I tabell 1 omfattar tala for 1946 og tidlegare år ikkje folketalet (i alt 399 personar pr. 1. november 1960) i dei områda som blei førde over frå Evanger og Modalen, men omfattar folketalet (i alt 483 personar pr. 1. november 1960) i det området som blei ført over til Osterøy.

Vernepliktige - konsekvensar for sysselsetjingstala
Oppgåver over dei vernepliktige og sivilt tenestepiktige er innhenta gjennom Forsvarets overkommando og Siviltenesteadministrasjonen. På grunn av rapporteringsrutinene har ikkje alle oppgåvene kome inn når kommunehefta blir publiserte.

Manglande oppgåver om verneplikts-/sivilteneste kan påvirke sysselsetjingstala for kommunen. For kommunen under eitt vil utslaga bli særsmå. Avviket vil bli størst for gruppa Menn 16 - 24 år.

Etter oppgåvene gitt i skjemaet, kan personane dette gjeld t.d. få for få arbeidsmånader i året, dei kan bli tildelte feil hovudnæring og -yrke, eller dei kan bli feilaktig grupperte som ikkje yrkesaktive.

Dei fullstendige oppgåvene om verneplikts- og sivilteneste vil bli innarbeidde i det endelege folketeljingsmaterialet.

Tabell 1. Folkemengd¹ ved folketeljningane 1875-1990, etter kommunegrensar pr. 3. november 1990

År	Folke- mengd	År	Folke- mengd	År	Folke- mengd	År	Folke- mengd
1875 ...	2217*	1920 ...	4095*	1960 ...	5704	1980 ...	4794
1900 ...	4222*	1946 ...	5152*	1970 ...	5409	1990 ...	4481

¹ Tal som er markerte med stjerne er ikkje korrigererte for mindre grenseendringar.

Kj e l d e: Folketeljningar, materiale i SSB og Norsk samfunnsvitenskapelig datatjeneste (NSD).

Tabell 2. Folkemengd etter kjønn, ekteskapeleg status og alder. 3. november 1990

Alder	I alt	Menn					Kvinner				
		I alt	Ugifte	Gifte	Enkje- menn	Separer- te og skilde	I alt	Ugifte	Gifte	Enkjer	Separer- te og skilde
I alt	4481	2241	1052	1040	75	74	2240	820	1042	310	68
0 - 4	259	135	135	-	-	-	124	124	-	-	-
5 - 9	277	156	156	-	-	-	121	121	-	-	-
10 - 14	267	121	121	-	-	-	146	146	-	-	-
15 - 19	301	159	159	-	-	-	142	142	-	-	-
20 - 24	303	158	151	7	-	-	145	115	29	-	1
25 - 29	273	140	104	33	-	3	133	42	85	-	6
30 - 34	301	173	59	108	-	6	128	14	106	-	8
35 - 39	269	152	26	115	-	11	117	10	93	2	12
40 - 44	240	127	15	96	-	16	113	3	97	1	12
45 - 49	239	123	17	92	3	11	116	3	103	3	7
50 - 54	204	102	18	77	2	5	102	1	86	8	7
55 - 59	205	101	14	79	2	6	104	3	80	17	4
60 - 64	292	145	21	113	4	7	147	11	106	27	3
65 - 69	281	136	15	107	10	4	145	15	91	36	3
70 - 74	252	102	13	78	8	3	150	20	82	47	1
75 - 79	218	93	10	70	11	2	125	17	46	61	1
80 - 84	179	77	13	50	14	-	102	14	33	54	1
85 - 89	91	33	4	14	15	-	58	13	4	41	-
90 -	30	8	1	1	6	-	22	6	1	13	2
0 - 6	373	196	196	-	-	-	177	177	-	-	-
7 - 12	327	171	171	-	-	-	156	156	-	-	-
13 - 15	153	72	72	-	-	-	81	81	-	-	-
16 - 19	251	132	132	-	-	-	119	119	-	-	-
20 - 44	1386	750	355	359	-	36	636	184	410	3	39
45 - 66	1054	518	74	399	14	31	536	24	419	71	22
67 -	937	402	52	282	61	7	535	79	213	236	7
16 - 24	554	290	283	7	-	-	264	234	29	-	1
25 - 39	843	465	189	256	-	20	378	66	284	2	26
40 - 66	1294	645	89	495	14	47	649	27	516	72	34

Tabell 3. Hovudtal for utdanning. Personar 16-66 år etter yrkesaktivitet, arbeidstid i året, kjønn og utdanning¹.
 3. november 1989 - 2. november 1990

Kjønn og høgste utdanning	I alt	Ikkje yrkesaktive	Yrkesaktive					
			I alt	Heiltid		Deltid		Både heiltid og deltid i året
				Heile året	Delar av året	Heile året	Delar av året	
I alt	2691	653	2038	1208	282	340	128	80
Menn								
I alt	1400	261	1139	863	192	24	29	31
Barne- og ungdomsskolenivå, 1-9 år i alt	458	124	334	263	50	8	7	6
Folkeskoleutdanning	227	78	149	123	17	3	3	3
9-årig ungdomsskole	144	42	102	64	29	4	3	2
Ungdomsskolenivå elles	87	4	83	76	4	1	1	1
Gymnasnivå I, 10 år, i alt	356	68	288	226	44	7	4	7
Allment fagfelt	87	12	75	62	11	1	-	1
Industri, handverk og teknikk	180	40	140	107	22	4	3	4
Samferdsel	20	3	17	12	5	-	-	-
Helsevern	-	-	-	-	-	-	-	-
Jordbruk, skogbruk og fiske	20	-	20	15	3	1	-	1
Gymnasnivå I elles	49	13	36	30	3	1	1	1
Gymnasnivå II, 11 - 12 år, i alt	421	51	370	256	83	5	13	13
Allment fagfelt	62	10	52	28	16	2	2	4
Administrasjon og økonomi	34	9	25	20	5	-	-	-
Industri, handverk og teknikk	252	26	226	162	46	2	7	9
Samferdsel	23	1	22	18	4	-	-	-
Helsevern	-	-	-	-	-	-	-	-
Jordbruk, skogbruk og fiske	33	1	32	21	8	1	2	-
Tenesteyting og forsvar	11	2	9	6	2	-	1	-
Gymnasnivå II elles	6	2	4	1	2	-	1	-
Universitets- og høgskolenivå I, 13 - 14 år, i alt	87	6	81	63	6	4	5	3
Undervisning	6	-	6	5	-	-	1	-
Administrasjon, økonomi, samfunnsvitenskap og jus	22	1	21	15	2	1	1	2
Naturvitenskap og teknikk	27	1	26	25	-	1	-	-
Helsevern	4	-	4	4	-	-	-	-
Universitets- og høgskolenivå I elles	28	4	24	14	4	2	3	1
Universitets- og høgskolenivå II, III og forskarnivå, over 14 år, i alt	54	2	52	43	7	-	-	2
Undervisning	23	1	22	19	2	-	-	1
Administrasjon, økonomi, samfunnsvitenskap og jus	11	-	11	10	1	-	-	-
Naturvitenskap og teknikk	7	1	6	3	3	-	-	-
Universitets- og høgskolenivå II, III og forskarnivå elles	13	-	13	11	1	-	-	1
Uoppgitt, inga utdanning og utdanning på førskolenivå	24	10	14	12	2	-	-	-
Kvinner								
I alt	1291	392	899	345	90	316	99	49
Barne- og ungdomsskolenivå, 1-9 år i alt	453	190	263	98	20	106	36	3
Folkeskoleutdanning	222	99	123	51	5	52	14	1
9-årig ungdomsskole	134	61	73	21	13	20	18	1
Ungdomsskolenivå elles	97	30	67	26	2	34	4	1
Gymnasnivå I, 10 år, i alt	481	129	352	125	31	140	36	20
Allment fagfelt	131	37	94	31	3	45	6	9
Industri, handverk og teknikk	36	10	26	11	5	6	2	2
Samferdsel	8	-	8	2	1	3	-	2
Helsevern	34	9	25	13	3	8	1	-
Jordbruk, skogbruk og fiske	3	-	3	-	-	3	-	-
Gymnasnivå I elles	269	73	196	68	19	75	27	7
Gymnasnivå II, 11 - 12 år, i alt	211	52	159	66	27	38	18	10
Allment fagfelt	83	20	63	19	15	15	10	4
Administrasjon og økonomi	40	8	32	14	6	7	3	2
Industri, handverk og teknikk	13	2	11	6	1	1	3	-
Samferdsel	5	1	4	2	1	1	-	-
Helsevern	21	2	19	7	-	8	1	3

¹ Høgste fullførte utdanning pr. 1. oktober 1990.

Tabell 3 (framh.). Hovudtal for utdanning. Personar 16-66 år etter yrkesaktivitet, arbeidstid i året, kjønn og utdanning¹. 3. november 1989 - 2. november 1990

Kjønn og høgste utdanning	I alt	Ikkje yrkesaktive	Yrkesaktive					
			I alt	Heiltid		Deltid		Både heiltid og deltid i året
				Heile året	Delar av året	Heile året	Delar av året	
Gymnasnivå II, 11-12 år (framh.)								
Jordbruk, skogbruk og fiske	7	-	7	3	1	2	-	1
Tenesteyting og forsvar	24	8	16	9	3	3	1	-
Gymnasnivå II elles	18	11	7	6	-	1	-	-
Universitets- og høgskolenivå I, 13 - 14 år, i alt	68	11	57	22	5	19	5	6
Undervisning	13	2	11	7	-	3	1	-
Administrasjon, økonomi, samfunnsvitenskap og jus	17	4	13	8	3	-	2	-
Naturvitenskap og teknikk	1	-	1	-	-	1	-	-
Helsevern	26	4	22	6	-	13	1	2
Universitets- og høgskolenivå I elles	11	1	10	1	2	2	1	4
Universitets- og høgskolenivå II, III og forskarnivå, over 14 år, i alt	61	3	58	30	7	7	4	10
Undervisning	34	1	33	18	2	3	3	7
Administrasjon, økonomi, samfunnsvitenskap og jus	4	1	3	1	2	-	-	-
Naturvitenskap og teknikk	2	1	1	1	-	-	-	-
Universitets- og høgskolenivå II, III og forskarnivå elles	21	-	21	10	3	4	1	3
Uoppgitt, inga utdanning og utdanning på førskolenivå	17	7	10	4	-	6	-	-

¹ Sjå note 1, førre sida.

Tabell 4. Personar 16 år og over. Hovudtal for yrkesaktivitet i året 3. november 1989 - 2. november 1990

	I alt	Ikkje yrkesaktive	Yrkesaktive			Prosent yrkesaktive		
			I alt	Menn	Kvinner	I alt	Menn	Kvinner
I alt	3628	1552	2076	1163	913	57,2	64,5	50,0
Alder								
16-19	251	144	107	56	51	42,6	42,4	42,9
20-24	303	56	247	138	109	81,5	87,3	75,2
25-29	273	53	220	121	99	80,6	86,4	74,4
30-39	570	66	504	302	202	88,4	92,9	82,4
40-49	479	45	434	234	200	90,6	93,6	87,3
50-59	409	85	324	177	147	79,2	87,2	71,4
60-66	406	204	202	111	91	49,8	57,8	42,5
67-69	167	143	24	15	9	14,4	16,9	11,5
70-	770	756	14	9	5	1,8	2,9	1,1
Ekteskapeleg status								
Ugifte	1019	397	622	416	206	61,0	67,9	50,7
Gifte	2082	788	1294	678	616	62,2	65,2	59,1
Før gifte	527	367	160	69	91	30,4	46,3	24,1
Familietype								
Einslege	780	502	278	186	92	35,6	55,2	20,8
Ektepar utan ugifte barn	786	537	249	124	125	31,7	31,6	31,8
Ektepar med ugifte barn	1763	407	1356	781	575	76,9	81,0	72,0
Mor/far med ugifte barn	299	106	193	72	121	64,5	66,7	63,4
Utdanning								
Barne- og ungdomsskolenivå	1594	974	620	348	272	38,9	46,8	32,0
Gymnasnivå	1702	519	1183	667	516	69,5	75,7	62,9
Universitets- og høgskolenivå	289	40	249	134	115	86,2	87,6	84,6
Uoppgitt, inga utdanning eller utdanning på førskolenivå	43	19	24	14	10	55,8	56,0	55,6

Tabell 5. Hovudtal for yrkesaktive i året 3. november 1989 - 2. november 1990

	I alt	Menn			Kvinner				Prosent	
		I alt	16-24	25-66	67-	I alt	16-24	25-66		67-
I alt	2076	1163	194	945	24	913	160	739	14	100,0
Næring										
Jordbruk, skogbruk, fiske og fangst	122	85	14	57	14	37	13	20	4	5,9
Oljeutvinning og bergverksdrift	13	13	-	13	-	-	-	-	-	0,6
Industri	688	423	79	342	2	265	32	232	1	33,1
Kraft- og vassforsyning	100	84	10	74	-	16	4	12	-	4,8
Byggje- og anleggsverksemd	194	180	23	155	2	14	4	9	1	9,3
Varehandel, hotell- og restaurantverksemd	172	60	13	46	1	112	39	72	1	8,3
Transport, lagring, post og telekommunikasjonar	164	133	13	119	1	31	3	28	-	7,9
Bank- og finansieringsverksemd, forsikringsverksemd, eigedomsdrift og forretningsmessig tenesteyting	46	24	3	21	-	22	1	20	1	2,2
Offentleg, sosial og privat tenesteyting	577	161	39	118	4	416	64	346	6	27,8
Yrkesfelt										
Teknisk, vitenskapelig og kunstnarleg arbeid	316	111	13	96	2	205	27	177	1	15,2
Administrasjons- og forvaltningsarbeid, bedrifts- og organisasjonsleiing	47	36	1	34	1	11	-	11	-	2,3
Kontorarbeid	114	25	3	22	-	89	11	78	-	5,5
Handelsarbeid	124	43	4	38	1	81	23	56	2	6,0
Jordbruks-, skogbruks- og fiskearbeid	122	85	16	56	13	37	13	20	4	5,9
Gruve- og sprengingsarbeid m.m.	16	16	1	15	-	-	-	-	-	0,8
Transport- og kommunikasjonsarbeid	158	134	18	115	1	24	2	22	-	7,6
Industri-, byggje- og anleggsarbeid	841	630	105	521	4	211	31	180	-	40,5
Servicearbeid og militært arbeid	338	83	33	48	2	255	53	195	7	16,3
Yrkesstatus										
Tilsett	1925	1052	185	857	10	873	153	710	10	92,7
Sjølvtendig	131	100	4	84	12	31	4	25	2	6,3
Familie medlem utan fast lønn	20	11	5	4	2	9	3	4	2	1,0
Arbeidstid i året¹										
Berre heiltid, i alt	1514	1075	163	892	20	439	88	347	4	72,9
Berre deltid, i alt	482	57	20	33	4	425	60	355	10	23,2
Både heiltid og deltid, i alt	80	31	11	20	-	49	12	37	-	3,9
Yrkesaktiv i 12 månader										
Heiltid	1228	879	85	778	16	349	42	303	4	59,2
Deltid	346	26	6	18	2	320	30	286	4	16,7
Både heiltid og deltid i perioden	54	22	7	15	-	32	2	30	-	2,6
Heiltid 0-3 månader	19	3	2	1	-	16	2	14	-	0,9
Heiltid 4-6 månader	18	10	3	7	-	8	-	8	-	0,9
Heiltid 7-9 månader	9	4	2	2	-	5	-	5	-	0,4
Heiltid 10-11 månader	8	5	-	5	-	3	-	3	-	0,4
Yrkesaktiv i 6-11 månader										
Heiltid	151	118	29	87	2	33	7	26	-	7,3
Deltid	83	14	5	7	2	69	11	53	5	4,0
Både heiltid og deltid i perioden	16	6	2	4	-	10	5	5	-	0,8
Yrkesaktiv i 1-5 månader										
Heiltid	135	78	49	27	2	57	39	18	-	6,5
Deltid	53	17	9	8	-	36	19	16	1	2,6
Både heiltid og deltid i perioden	10	3	2	1	-	7	5	2	-	0,5
Avtala arbeidstid i veka										
Ikkje yrkesaktiv i veka	275	150	70	73	7	125	54	63	8	13,2
1- 9 timar	88	33	11	19	3	55	11	42	2	4,2
10-19 timar	159	20	9	10	1	139	19	118	2	7,7
20-29 timar	194	17	2	13	2	177	17	158	2	9,3
30-34 timar	132	45	5	39	1	87	12	75	-	6,4
35-39 timar	935	667	63	601	3	268	38	230	-	45,0
40 timar og over	293	231	34	190	7	62	9	53	-	14,1

¹ Heiltid er *samla* arbeidstid på 30 timar eller meir i veka (alle arbeidsforhold), noko som svarer til 120 timar eller meir over ein firevekersperiode.

Tabell 6. Yrkesaktive 16 år og over, etter alder og næring/yrkesfelt. 3. november 1989 - 2. november 1990

	I alt	Alder									Pro- sent av dei yrkes- aktive
		16-19	20-24	25-29	30-39	40-49	50-59	60-66	67-69	70-	
I alt	2076	107	247	220	504	434	324	202	24	14	100,0
Næring											
Jordbruk	111	14	9	8	22	15	17	9	10	7	5,3
Skogbruk	3	-	-	-	2	-	-	1	-	-	0,1
Fiske og fangst	8	1	3	1	-	1	-	1	1	-	0,4
Oljeutvinning og bergverksdrift	13	-	-	4	4	2	2	1	-	-	0,6
Industri i alt	688	27	84	73	153	144	114	90	2	1	33,1
Næringsmiddel-, drikkevare- og tobaksindustri	165	15	17	15	37	41	26	13	1	-	7,9
Tekstil-, klesvare-, ler- og lervareindustri	398	8	50	39	76	72	79	72	1	1	19,2
Trevareindustri	13	1	1	2	2	3	-	4	-	-	0,6
Treforedling, grafisk industri og forlag	14	1	3	1	6	2	1	-	-	-	0,7
Kjemisk industri, mineral-, olje-, kol-, gummi- og plastindustri	2	-	1	-	1	-	-	-	-	-	0,1
Keramikk- og glasindustri	35	2	4	7	10	8	4	-	-	-	1,7
Metallindustri	-	-	-	-	-	-	-	-	-	-	-
Verkstadindustri	59	-	8	8	21	17	4	1	-	-	2,8
Industri elles	2	-	-	1	-	1	-	-	-	-	0,1
Kraft- og vassforsyning	100	8	6	5	25	24	20	12	-	-	4,8
Byggje- og anleggsverksemd	194	5	22	23	53	39	37	12	2	1	9,3
Varehandel	150	22	19	15	29	27	24	12	1	1	7,2
Hotell- og restaurantdrift	22	2	9	2	2	3	2	2	-	-	1,1
Landtransport	84	1	6	11	23	23	12	8	-	-	4,0
Sjøtransport	40	1	4	6	9	11	6	3	-	-	1,9
Transport elles, lagring, post og telekommunikasjonar	40	1	3	6	10	9	7	3	1	-	1,9
Bank- og finansieringsverksemd	19	1	2	1	5	6	-	3	1	-	0,9
Forsikringsverksemd, eigedomsdrift og forretningsmessig tenesteyting	27	-	1	7	12	3	4	-	-	-	1,3
Offentleg administrasjon, forsvar, politi og rettsvesen	103	1	24	7	25	19	18	7	-	2	5,0
Renovasjon og reingjering	1	1	-	-	-	-	-	-	-	-	0,0
Undervisning og forskningsverksemd	127	5	11	11	36	33	20	10	1	-	6,1
Helse- og sosialtenester	303	8	40	35	81	66	41	27	3	2	14,6
Kulturell tenesteyting, underhaldning og sport	12	3	-	2	3	3	-	1	-	-	0,6
Personleg tenesteyting	31	6	4	3	10	6	-	-	2	-	1,5
Yrkesfelt											
Teknisk, vitskapeleg, humanistisk og kunstnarleg arbeid	316	7	33	40	97	81	40	15	2	1	15,2
Administrasjons- og forvaltningsarbeid, bedrifts- og organisasjonsleiing i alt	47	-	1	4	7	20	9	5	1	-	2,3
Offentleg administrasjons- og forvaltningsarbeid	22	-	-	1	4	10	3	4	-	-	1,1
Bedrifts- og organisasjonsleiing	25	-	1	3	3	10	6	1	1	-	1,2
Kontorarbeid	114	3	11	15	29	28	14	14	-	-	5,5
Handelsarbeid	124	17	10	11	25	26	20	12	1	2	6,0
Jordbruks-, skogbruks- og fiskearbeid	122	16	13	9	24	16	17	10	10	7	5,9
Gruve- og sprengingsarbeid m.m.	16	-	1	2	5	5	2	1	-	-	0,8
Transport og kommunikasjonsarbeid	158	5	15	22	40	37	25	13	1	-	7,6
Industri-, byggje- og anleggsarbeid i alt	841	35	101	89	199	175	148	90	3	1	40,5
Jern- og metallvarearbeid	96	4	8	15	36	22	9	2	-	-	4,6
Elektroarbeid	101	7	8	9	28	20	18	11	-	-	4,9
Trearbeid	63	1	10	9	16	11	10	4	2	-	3,0
Næringsmiddelarbeid	82	9	6	6	16	25	15	5	-	-	3,9
Maskin- og motordrift	34	-	3	3	8	11	7	2	-	-	1,6
Laste-, losse- og lagerarbeid	32	1	4	6	6	6	5	4	-	-	1,5
Industri-, byggje- og anleggsarbeid elles	433	13	62	41	89	80	84	62	1	1	20,9
Servicearbeid og militært arbeid	338	24	62	28	78	46	49	42	6	3	16,3

Tabell 7. Yrkesaktive 16 år og over, etter kjønn, arbeidstid i året og næring/yrkesfelt. 3. november 1989 - 2. november 1990

	I alt	Yrkesaktiv i 12 måneder			Yrkesaktiv i 6-11 måneder		Yrkesaktiv i 1-5 måneder			
		Heiltid ¹	Deltid ¹	Både heiltid og deltid i perioden	Heiltid	Deltid	Både heiltid og deltid i perioden	Heiltid	Deltid	Både heiltid og deltid i perioden
Yrkesaktive i alt	2076	1228	346	54	151	83	16	135	53	10
Menn i alt	1163	879	26	22	118	14	6	78	17	3
Næring										
Jordbruk	77	58	6	1	4	1	1	5	1	-
Skogbruk	3	3	-	-	-	-	-	-	-	-
Fiske og fangst	5	-	-	-	2	1	-	2	-	-
Oljeutvinning og bergverksdrift	13	12	-	-	-	1	-	-	-	-
Industri i alt	423	345	7	2	36	1	1	24	6	1
Næringsmiddel-, drikkevare- og tobakksindustri	124	99	3	1	9	-	-	9	2	1
Tekstil-, klesvare-, lær- og lervareindustri	189	160	3	-	11	1	-	11	3	-
Trevareindustri	9	9	-	-	-	-	-	-	-	-
Treforedling, grafisk industri og forlag	11	8	1	-	1	-	-	1	-	-
Kjemisk industri, mineral-, olje-, kol-, gummi- og plastindustri	2	1	-	-	-	-	-	1	-	-
Keramikk- og glasindustri	29	27	-	-	2	-	-	-	-	-
Metallindustri	-	-	-	-	-	-	-	-	-	-
Verkstadindustri	57	39	-	1	13	-	1	2	1	-
Industri elles	2	2	-	-	-	-	-	-	-	-
Kraft- og vassforsyning	84	71	2	1	3	-	-	7	-	-
Byggje- og anleggsverksemd	180	118	1	4	40	3	-	12	-	2
Varehandel	55	41	1	2	5	2	1	2	1	-
Hotell- og restaurantdrift	5	2	1	1	-	-	-	1	-	-
Landtransport	77	61	1	3	7	-	1	2	2	-
Sjøtransport	39	27	-	2	6	-	-	3	1	-
Transport elles, lagring, post og telekommunikasjonar	17	15	-	1	-	-	-	1	-	-
Bank- og finansieringsverksemd	6	5	1	-	-	-	-	-	-	-
Forsikringsverksemd, eigedomsdrift og forretningsmessig tenesteyting	18	15	-	-	1	-	-	-	2	-
Offentleg administrasjon, forsvar, politi og rettsvesen	61	39	2	-	8	-	-	12	-	-
Renovasjon og reingjering	-	-	-	-	-	-	-	-	-	-
Undervisning og forskningsverksemd	53	38	1	2	2	3	-	5	2	-
Helse- og sosialtenester	30	18	3	3	2	1	1	1	1	-
Kulturell tenesteyting, underholdning og sport	4	1	-	-	-	1	1	-	1	-
Personleg tenesteyting	13	10	-	-	2	-	-	1	-	-
Yrkesfelt										
Teknisk, vitskapeleg, humanistisk og kunstnarleg arbeid	111	86	2	5	4	4	1	5	4	-
Administrasjons- og forvaltningsarbeid, bedrifts- og organisasjonsleiing i alt	36	34	-	-	1	-	-	1	-	-
Offentleg administrasjons- og forvaltningsarbeid	13	13	-	-	-	-	-	-	-	-
Bedrifts- og organisasjonsleiing	23	21	-	-	1	-	-	1	-	-
Kontorarbeid	25	20	1	-	2	-	-	2	-	-
Handelsarbeid	43	34	-	2	3	1	1	1	1	-
Jordbruks-, skogbruks- og fiskearbeid	85	62	6	1	4	1	1	9	1	-
Gruve- og sprengingsarbeid m.m.	16	13	-	-	3	-	-	-	-	-
Transport og kommunikasjonsarbeid	134	102	2	6	12	1	1	7	3	-
Industri-, byggje- og anleggsarbeid i alt	630	487	8	6	79	4	1	40	3	2
Jern- og metallvarearbeid	96	74	-	1	17	-	-	3	1	-
Elektroarbeid	96	78	2	2	5	-	-	9	-	-
Trearbeid	60	27	2	1	25	-	-	3	-	2
Næringsmiddelarbeid	71	58	2	-	3	-	-	7	1	-
Maskin- og motordrift	32	27	-	-	5	-	-	-	-	-
Laste-, losse- og lagerarbeid	24	20	1	-	2	1	-	-	-	-
Industri-, byggje- og anleggsarbeid elles	251	203	1	2	22	3	1	18	1	-
Servicearbeid og militært arbeid	83	41	7	2	10	3	1	13	5	1

¹ Heiltid er samla arbeidstid på 30 timar eller meir i veka (alle arbeidsforhold), noko som svarer til 120 timar eller meir over ein firevekersperiode.

Tabell 7 (framh.). Yrkesaktive 16 år og over, etter kjønn, arbeidstid i året og næring/yrkesfelt. 3. november 1989 - 2. november 1990

	I alt	Yrkesaktiv i 12 måneder			Yrkesaktiv i 6-11 måneder			Yrkesaktiv i 1-5 måneder		
		Heiltid ¹	Deltid ¹	Både heiltid og deltid i perioden	Heiltid	Deltid	Både heiltid og deltid i perioden	Heiltid	Deltid	Både heiltid og deltid i perioden
Kvinner I alt	913	349	320	32	33	69	10	57	36	7
Næring										
Jordbruk	34	19	6	-	2	-	2	2	2	1
Skogbruk	-	-	-	-	-	-	-	-	-	-
Fiske og fangst	3	-	-	-	-	-	-	3	-	-
Oljeutvinning og bergverksdrift	-	-	-	-	-	-	-	-	-	-
Industri i alt	265	133	91	4	7	9	2	15	3	1
Næringsmiddel-, drikkevare- og tobakks-industri	41	16	14	-	1	4	-	6	-	-
Tekstil-, klesvare-, ler- og lervare-industri	209	110	77	3	6	3	-	7	2	1
Trevareindustri	4	3	-	-	-	1	-	-	-	-
Treforedling, grafisk industri og forlag	3	2	-	-	-	-	1	-	-	-
Kjemisk industri, mineral-, olje-, kol-, gummi- og plastindustri	-	-	-	-	-	-	-	-	-	-
Keramikk- og glasindustri	6	1	-	1	-	-	1	2	1	-
Metallindustri	-	-	-	-	-	-	-	-	-	-
Verktøindustri	2	1	-	-	-	1	-	-	-	-
Industri elles	-	-	-	-	-	-	-	-	-	-
Kraft- og vassforsyning	16	5	4	-	-	3	-	4	-	-
Byggje- og anleggsverksemd	14	6	4	1	-	-	1	1	1	-
Varehandel	95	25	49	1	1	7	1	4	6	1
Hotell- og restaurantdrift	17	8	5	-	2	-	-	-	2	-
Landtransport	7	2	4	-	-	1	-	-	-	-
Sjøtransport	1	1	-	-	-	-	-	-	-	-
Transport elles, lagring, post og telekommunikasjoner	23	5	12	1	1	2	-	-	2	-
Bank- og finansieringsverksemd	13	8	2	-	-	2	-	1	-	-
Forsikringsverksemd, egedomsdrift og forretningsmessig tenesteyting	9	4	2	1	-	-	-	1	1	-
Offentleg administrasjon, forsvar, politi og rettsvesen	42	22	11	3	-	-	-	3	2	1
Renovasjon og reingjering	1	-	1	-	-	-	-	-	-	-
Undervisning og forskningsverksemd	74	28	24	4	1	7	3	2	5	-
Helse- og sosialtenester	273	73	99	15	16	37	1	18	11	3
Kulturell tenesteyting, underholdning og sport	8	3	2	1	1	1	-	-	-	-
Personleg tenesteyting	18	7	4	1	2	-	-	3	1	-
Yrkesfelt										
Teknisk, vitenskapelig, humanistisk og kunstnarleg arbeid	205	78	56	17	12	17	4	14	5	2
Administrasjons- og forvaltningsarbeid, bedrifts- og organisasjonsleiing i alt	11	10	1	-	-	-	-	-	-	-
Offentleg administrasjons- og forvaltningsarbeid	9	9	-	-	-	-	-	-	-	-
Bedrifts- og organisasjonsleiing	2	1	1	-	-	-	-	-	-	-
Kontorarbeid	89	39	31	4	1	5	-	6	2	1
Handelsarbeid	81	23	40	-	1	5	1	5	5	1
Jordbruks-, skogbruks- og fiskearbeid	37	19	6	-	2	-	2	5	2	1
Gruve- og sprengingsarbeid m.m.	-	-	-	-	-	-	-	-	-	-
Transport og kommunikasjonsarbeid	24	7	11	1	1	3	-	-	1	-
Industri-, byggje- og anleggsarbeid i alt ..	211	111	67	2	6	3	2	17	3	-
Jern- og metallvarearbeid	-	-	-	-	-	-	-	-	-	-
Elektroarbeid	5	1	1	-	-	-	-	3	-	-
Trearbeid	3	3	-	-	-	-	-	-	-	-
Næringsmiddelarbeid	11	3	4	-	-	-	-	4	-	-
Maskin- og motordrift	2	2	-	-	-	-	-	-	-	-
Laste-, losse- og lagerarbeid	8	4	2	-	-	-	-	2	-	-
Industri-, byggje- og anleggsarbeid elles	182	98	60	2	6	3	2	8	3	-
Servicearbeid og militært arbeid	255	62	108	8	10	36	1	10	18	2

¹ Sjå note 1, førre sida.

Tabell 8. Hovudtal for yrkesaktive i veka 27. oktober - 2. november 1990, etter vanleg/avtala arbeidstid

	I alt	Menn					Kvinner				
		I alt	1-19 timar	20-29 timar	30-39 timar	40 timar og over	I alt	1-19 timar	20-29 timar	30-39 timar	40 timar og over
I alt	1801	1013	53	17	712	231	788	194	177	355	62
Alder											
16-19	48	20	7	1	8	4	28	13	3	11	1
20-24	182	104	13	1	60	30	78	17	14	39	8
25-29	187	104	3	2	72	27	83	23	15	39	6
30-39	471	285	8	3	212	62	186	44	51	75	16
40-49	407	219	8	3	161	47	188	40	37	98	13
50-59	307	170	5	4	123	38	137	29	38	57	13
60-66	176	94	5	1	72	16	82	24	17	36	5
67-69	12	9	2	-	2	5	3	3	-	-	-
70-	11	8	2	2	2	2	3	1	2	-	-
Ekteskapeleg status											
Ugifte	468	323	27	8	218	70	145	31	20	79	15
Gifte	1195	631	23	9	451	148	564	147	138	239	40
Før gifte	138	59	3	-	43	13	79	16	19	37	7
Familietype											
Einslege	247	164	4	3	124	33	83	13	13	49	8
Ektepar utan ugifte barn	223	110	9	2	79	20	113	23	26	55	9
Ektepar med ugifte barn	1168	678	34	12	470	162	490	139	114	203	34
Mor/far med ugifte barn	163	61	6	-	39	16	102	19	24	48	11
Utdanning											
Barne- og ungdomsskolenivå	536	303	15	7	218	63	233	67	64	82	20
Gymnasnivå	1014	572	27	7	405	133	442	101	92	217	32
Universitets- og høgskolenivå	228	125	11	3	80	31	103	23	18	52	10
Uoppgitt, inga utdanning eller utdanning på førskolenivå	23	13	-	-	9	4	10	3	3	4	-
Utført arbeidstid i veka											
Var ikkje på arbeid	56	28	2	2	19	5	28	5	12	10	1
1 - 19 timar	216	39	31	-	6	2	177	163	9	5	-
20 - 29 timar	208	29	3	12	13	1	179	17	147	12	3
30 - 39 timar	946	618	10	2	584	22	328	6	8	310	4
40 timar og over	375	299	7	1	90	201	76	3	1	18	54

Tabell 9. Yrkesaktive 16 år og over i veka 27. oktober - 2. november 1990, etter kjønn, vanleg/avtala arbeidstid og næring/yrkesfelt

	I alt	Menn					Kvinner				
		I alt	1-19 timar	20-29 timar	30-39 timar	40 timar og over	I alt	1-19 timar	20-29 timar	30-39 timar	40 timar og over
I alt	1801	1013	53	17	712	231	788	194	177	355	62
Næring											
Jordbruk	86	62	8	5	10	39	24	5	2	6	11
Skogbruk	3	3	-	-	3	-	-	-	-	-	-
Fiske og fangst	3	2	-	-	1	1	1	-	-	1	-
Oljeutvinning og bergverksdrift	13	13	1	-	2	10	-	-	-	-	-
Industri i alt	629	383	17	5	301	60	246	17	67	145	17
Næringsmiddel-, drikkevare- og tobakksindustri	143	110	8	-	95	7	33	9	7	17	-
Tekstil-, klesvare-, ler- og lervareindustri	373	172	6	4	130	32	201	8	57	120	16
Trevareindustri	11	8	-	-	7	1	3	-	-	3	-
Treforedling, grafisk industri og forlag	12	10	1	-	7	2	2	-	-	2	-
Kjemisk industri, mineral-, olje-, kol-, gummi- og plastindustri	2	2	-	-	2	-	-	-	-	-	-
Keramikk- og glasindustri	33	27	-	-	24	3	6	-	3	2	1
Metallindustri	-	-	-	-	-	-	-	-	-	-	-
Verkstadindustri	53	52	1	-	36	15	1	-	-	1	-
Industri elles	2	2	1	1	-	-	-	-	-	-	-
Kraft- og vassforsyning	83	74	3	1	65	5	9	4	1	4	-
Byggje- og anleggsverksemd	160	148	5	1	118	24	12	2	1	7	2
Varehandel	124	48	3	-	29	16	76	30	18	21	7
Hotell- og restaurantdrift	18	4	1	1	1	1	14	1	3	6	4
Landtransport	77	70	3	-	55	12	7	2	2	3	-
Sjøtransport	33	32	-	1	5	26	1	-	-	-	1
Transport elles, lagring, post og telekommunikasjonar	39	16	1	-	13	2	23	7	6	9	1
Bank- og finansieringsverksemd	15	6	-	-	4	2	9	1	-	6	2
Forsikringsverksemd, eigedomsdrift og forretningsmessig tenesteyting	24	17	1	-	10	6	7	2	2	2	1
Offentleg administrasjon, forsvar, politi og rettsvesen	90	51	3	-	39	9	39	9	4	24	2
Renovasjon og reingjering	1	-	-	-	-	-	1	1	-	-	-
Undervisning og forskningsverksemd	115	49	7	3	30	9	66	21	18	25	2
Helse- og sosialtenester	251	23	-	-	16	7	228	86	50	84	8
Kulturell tenesteyting, underholdning og sport	9	1	-	-	1	-	8	2	2	3	1
Personleg tenesteyting	28	11	-	-	9	2	17	4	1	9	3
Yrkesfelt											
Teknisk, vitenskapelig, humanistisk og kunstnarleg arbeid	279	103	10	3	67	23	176	39	40	88	9
Administrasjons- og forvaltningsarbeid, bedrifts- og organisasjonsleiing i alt	45	34	-	-	25	9	11	1	1	8	1
Offentleg administrasjons- og forvaltningsarbeid	22	13	-	-	12	1	9	1	-	8	-
Bedrifts- og organisasjonsleiing	23	21	-	-	13	8	2	-	1	-	1
Kontorarbeid	101	21	-	-	16	5	80	16	15	45	4
Handelsarbeid	99	38	1	-	21	16	61	19	16	20	6
Jordbruks-, skogbruks- og fiskearbeid	91	66	8	5	14	39	25	5	2	7	11
Gruve- og sprengingsarbeid m.m.	15	15	-	-	9	6	-	-	-	-	-
Transport og kommunikasjonsarbeid	145	121	5	1	74	41	24	5	7	8	4
Industri-, byggje- og anleggsarbeid i alt	749	554	17	6	451	80	195	8	53	117	17
Jern- og metallvarearbeid	85	85	3	-	71	11	-	-	-	-	-
Elektroarbeid	89	87	3	1	76	7	2	-	-	2	-
Trearbeid	48	45	1	1	32	11	3	-	-	3	-
Næringsmiddelarbeid	72	64	3	-	56	5	8	1	2	5	-
Maskin- og motordrift	32	30	-	-	24	6	2	-	-	2	-
Laste-, losse- og lagerarbeid	27	21	-	1	16	4	6	-	1	5	-
Industri-, byggje- og anleggsarbeid elles	396	222	7	3	176	36	174	7	50	100	17
Servicearbeid og militært arbeid	277	61	12	2	35	12	216	101	43	62	10

Tabell 10. Yrkesaktive 16 år og over med fast oppmøteplass på arbeid i veka 27. oktober - 2. november 1990, etter talet på arbeidsreiser, reisetid og yrkesfelt/oppmøteplass

	I alt	Reiste ikkje	Reiste 1 gong			Reiste 2-3 gonger			Reiste 4 gonger eller fleire		
			Reise- tid under 45 min	Reise- tid 45-89 min	Reise- tid 90 min og over	Reise- tid under 45 min	Reise- tid 45-89 min	Reise- tid 90 min og over	Reise- tid under 45 min	Reise- tid 45-89 min	Reise- tid 90 min og over
I alt	1637	264	41	11	19	128	9	8	997	146	14
Yrkesfelt											
Teknisk, vitenskapelig, humanistisk og kunstnarleg arbeid	250	19	4	-	1	40	3	1	149	29	4
Administrasjons- og forvaltnings- arbeid, bedrifts- og organisasjons- leiing i alt	40	2	-	-	-	-	-	-	33	5	-
Offentleg administrasjons- og forvaltningsarbeid	18	1	-	-	-	-	-	-	12	5	-
Bedrifts- og organisasjons- leiing	22	1	-	-	-	-	-	-	21	-	-
Kontorarbeid	99	9	2	-	1	9	2	1	63	9	3
Handelsarbeid	93	6	7	1	-	8	-	1	66	3	1
Jordbruks-, skogbruks- og fiskearbeid	84	74	2	1	-	1	-	-	5	1	-
Gruve- og sprengingsarbeid m.m.	14	7	-	-	1	-	-	1	4	1	-
Transport og kommunikasjons- arbeid	116	21	7	1	1	7	2	-	62	15	-
Industri-, byggje- og anleggsarbeid i alt	699	91	7	2	10	22	-	4	490	69	4
Jern- og metallvarearbeid	78	15	-	-	2	-	-	1	41	18	1
Elektroarbeid	86	10	-	1	1	3	-	-	59	12	-
Trearbeid	39	5	-	-	-	-	-	1	25	7	1
Næringsmiddelarbeid	70	10	2	-	-	5	-	-	53	-	-
Maskin- og motordrift	29	6	-	-	2	-	-	1	15	5	-
Laste-, losse- og lagerarbeid	27	2	-	-	-	1	-	-	20	3	1
Industri-, byggje- og anleggsarbeid elles	370	43	5	1	5	13	-	1	277	24	1
Servicearbeid og militært arbeid	242	35	12	6	5	41	2	-	125	14	2
Oppmøteplass og kjønn											
I bustadfylket	1525	206	38	10	11	124	7	6	971	139	13
Menn	830	132	12	6	10	30	3	5	524	99	9
Kvinner	695	74	26	4	1	94	4	1	447	40	4
I bustadkommunen	1235	181	35	1	2	111	3	-	871	27	4
Menn	616	115	11	-	1	25	2	-	446	13	3
Kvinner	619	66	24	1	1	86	1	-	425	14	1
1201 Bergen	209	15	2	5	2	4	2	3	74	96	6
Menn	162	12	1	3	2	3	-	2	60	76	3
Kvinner	47	3	1	2	-	1	2	1	14	20	3
1252 Modalen	32	1	-	1	1	4	1	-	17	6	1
Menn	19	1	-	1	1	-	-	-	12	3	1
Kvinner	13	-	-	-	-	4	1	-	5	3	-
1235 Voss	16	3	-	3	-	2	-	-	2	5	1
Menn	7	-	-	2	-	-	-	-	2	2	1
Kvinner	9	3	-	1	-	2	-	-	-	3	-
1253 Osterøy	9	-	1	-	-	1	-	-	7	-	-
Menn	4	-	-	-	-	-	-	-	4	-	-
Kvinner	5	-	1	-	-	1	-	-	3	-	-
Andre kommunar i fylket	24	6	-	-	6	2	1	3	-	5	1
Menn	22	4	-	-	6	2	1	3	-	5	1
Kvinner	2	2	-	-	-	-	-	-	-	-	-
Utanfor fylket	44	37	-	-	7	-	-	-	-	-	-
Menn	38	32	-	-	6	-	-	-	-	-	-
Kvinner	6	5	-	-	1	-	-	-	-	-	-
2311 Nordsjøen syd	7	5	-	-	2	-	-	-	-	-	-
Menn	7	5	-	-	2	-	-	-	-	-	-
Kvinner	-	-	-	-	-	-	-	-	-	-	-
0301 Oslo	5	4	-	-	1	-	-	-	-	-	-
Menn	4	3	-	-	1	-	-	-	-	-	-
Kvinner	1	1	-	-	-	-	-	-	-	-	-
2201 Nordsjøen (uoppgitt)	4	4	-	-	-	-	-	-	-	-	-
Menn	4	4	-	-	-	-	-	-	-	-	-
Kvinner	-	-	-	-	-	-	-	-	-	-	-
0104 Moss	2	2	-	-	-	-	-	-	-	-	-
Menn	2	2	-	-	-	-	-	-	-	-	-
Kvinner	-	-	-	-	-	-	-	-	-	-	-
Andre stader utanfor fylket	26	22	-	-	4	-	-	-	-	-	-
Menn	21	18	-	-	3	-	-	-	-	-	-
Kvinner	5	4	-	-	1	-	-	-	-	-	-
Uoppgitt oppmøteplass	68	21	3	1	1	4	2	2	26	7	1
Menn	50	19	2	1	1	-	1	2	19	4	1
Kvinner	18	2	1	-	-	4	1	-	7	3	-

Tabell 11. Yrkesaktive 16 år og over med fast arbeidsreise i veka 27. oktober - 2. november 1990, etter reisemåte, oppmøteplass, talet på arbeidsreiser, reisetid og etter reisemåte, kjønn og alder

Bustad	I alt	Eitt transportmiddel						To eller fleire transportmiddel		
		Bil	Buss	Tog, trikk, T-bane	Båt	Sykkel, gonge over 10 min	Anna	Kollektiv transport og/eller sykkel, gonge over 10 min	Kollektiv transport og bil	Andre kombinasjonar
I alt	1373	720	90	53	4	238	73	37	102	56
Oppmøteplass, talet på arbeidsreiser og reisetid										
Oppmøteplass i bustadkommunen	1054	547	84	5	1	232	69	13	53	50
Reiste 1 gong	38	17	3	-	-	11	4	1	1	1
Under 45 min	35	15	2	-	-	11	4	1	1	1
45 - 89 min	1	-	1	-	-	-	-	-	-	-
90 min og over	2	2	-	-	-	-	-	-	-	-
Reiste 2 - 3 gonger	114	47	10	1	-	30	9	4	5	8
Under 45 min	111	44	10	1	-	30	9	4	5	8
45 - 89 min	3	3	-	-	-	-	-	-	-	-
90 min og over	-	-	-	-	-	-	-	-	-	-
Reiste 4 gonger eller fleire	902	483	71	4	1	191	56	8	47	41
Under 45 min	871	468	64	3	1	190	56	5	45	39
45 - 89 min	27	12	7	1	-	1	-	3	2	1
90 min og over	4	3	-	-	-	-	-	-	-	1
Oppmøteplass utanfor bustadkommunen	272	147	5	44	2	3	1	24	41	5
Reiste 1 gong	28	13	1	3	1	-	1	2	4	3
Under 45 min	3	-	-	2	1	-	-	-	-	-
45 - 89 min	9	6	-	1	-	-	-	1	1	-
90 min og over	16	7	1	-	-	-	1	1	3	3
Reiste 2 - 3 gonger	23	13	-	2	-	1	-	2	5	-
Under 45 min	13	8	-	2	-	1	-	-	2	-
45 - 89 min	4	2	-	-	-	-	-	1	1	-
90 min og over	6	3	-	-	-	-	-	1	2	-
Reiste 4 gonger eller fleire	221	121	4	39	1	2	-	20	32	2
Under 45 min	100	67	3	15	1	2	-	1	11	-
45 - 89 min	112	50	1	24	-	-	-	17	18	2
90 min og over	9	4	-	-	-	-	-	2	3	-
Uoppgitt oppmøteplass	47	26	1	4	1	3	3	-	8	1
Kjønn og alder										
Menn	735	445	17	38	1	97	39	16	51	31
16-19	13	4	1	-	-	4	1	1	2	-
20-24	68	44	1	2	-	5	8	-	4	4
25-29	74	43	-	6	-	5	8	1	7	4
30-39	219	127	4	13	1	25	9	8	20	12
40-49	165	102	2	11	-	23	4	3	14	6
50-59	117	74	4	5	-	21	5	2	2	4
60-66	73	46	5	1	-	14	4	1	1	1
67-69	4	3	-	-	-	-	-	-	1	-
70-	2	2	-	-	-	-	-	-	-	-
Kvinner	638	275	73	15	3	141	34	21	51	25
16-19	24	8	-	1	-	6	3	2	1	3
20-24	61	28	7	4	-	9	4	1	6	2
25-29	67	34	8	2	-	7	4	4	5	3
30-39	149	73	15	2	-	30	8	5	11	5
40-49	156	65	19	1	1	38	6	4	15	7
50-59	116	51	14	5	-	27	4	3	8	4
60-66	63	16	10	-	2	22	5	2	5	1
67-69	1	-	-	-	-	1	-	-	-	-
70-	1	-	-	-	-	1	-	-	-	-

Tabell 12. Bustader og busette. Hustype, talet på rom, kjøkken. 3. november 1990

Talet på rom på 6 m ² eller større (kjøkken, gang, bad o.l. er ikkje rekna med)	Bustader					Busette	
	I alt	Frittliggjande einebustad eller våningshus knytt til gardsdrift	Andre eine- og tomannsbustader og småhus	Blokk, leigegard e.l.	Forretningsbygg, bygg for felleshushald e.l.	I alt	Pr. bustad
I alt	1738	1294	327	82	35	4439	2,6
1 rom	78	52	13	12	1	137	1,8
Med kjøkken 6 m ² eller større	36	22	8	6	-	65	1,8
Med kjøkken mindre enn 6 m ²	37	27	5	4	1	62	1,7
Utan kjøkken	5	3	-	2	-	10	2,0
2 rom	297	152	76	42	27	517	1,7
Med kjøkken 6 m ² eller større	192	99	49	29	15	341	1,8
Med kjøkken mindre enn 6 m ²	96	51	24	12	9	166	1,7
Utan kjøkken	9	2	3	1	3	10	1,1
3 rom	295	182	93	15	5	655	2,2
4 rom	518	407	101	10	-	1383	2,7
5 rom	304	278	23	2	1	936	3,1
6 rom	141	124	17	-	-	457	3,2
7 rom	57	54	2	-	1	192	3,4
8 rom	29	28	1	-	-	89	3,1
9 rom eller fleire	19	17	1	1	-	73	3,8

Tabell 13. Bustader, rom og busette, etter hustype. 3. november 1990

	I alt	Frittliggjande einebustad eller våningshus knytt til gardsdrift	Hus i kjøde, rekkjøhus, terrassehus, vertikaldelt tomannsbustad	Horisontaldelt tomannsbustad eller anna bustadbygg med mindre enn 3 etasjar	Blokk, leigegard e.l.	Forretningsbygg, bygg for felleshushald e.l.
Bustader i alt	1738	1294	174	153	82	35
Busette i alt	4439	3546	366	316	153	58
Busette pr. bustad	2,6	2,7	2,1	2,1	1,9	1,7
Rom i alt	6803	5424	613	483	200	82
Rom pr. bustad	3,9	4,2	3,5	3,2	2,4	2,3

Tabell 14. Bustader etter eigeform og areal¹. Rom og busette, etter eigeform. 3. november 1990

	I alt	Eig bustaden			Leiger bustaden			
		I alt	Privat	Gjennom burettslag e.l.	I alt	Som tenestebustad	For eit avgrensa tidsrom	På andre vilkår
Bustader i alt	1738	1291	1237	54	447	84	79	284
Under 50 m ²	182	77	69	8	105	16	22	67
50 - 59 m ²	152	79	77	2	73	9	15	49
60 - 79 m ²	270	168	155	13	102	10	16	76
80 - 99 m ²	469	390	376	14	79	21	16	42
100 - 129 m ²	387	336	327	9	51	14	6	31
130 - 149 m ²	136	118	112	6	18	7	3	8
150 - 199 m ²	108	95	94	1	13	5	-	8
200 m ² eller meir	34	28	27	1	6	2	1	3
Busette i alt	4439	3482	3363	119	957	209	167	581
Busette pr. bustad	2,6	2,7	2,7	2,2	2,1	2,5	2,1	2,0
Rom i alt	6803	5405	5202	203	1398	312	225	861
Rom pr. bustad	3,9	4,2	4,2	3,8	3,1	3,7	2,8	3,0

¹ Medrekna kjøkken, gang, bad o.l.

Tabell 15. Bustader etter talet på rom og talet på busette. 3. november 1990

Talet på busette	I alt	Talet på rom								
		1	2	3	4	5	6	7	8	9 eller fleire
I alt	1738	78	297	295	518	304	141	57	29	19
1	478	47	172	96	98	42	12	4	5	2
2	514	18	76	107	176	75	39	15	7	1
3	276	6	24	44	98	61	24	11	4	4
4	284	1	9	29	100	78	41	15	7	4
5	153	4	13	17	38	40	19	9	6	7
6	28	2	1	2	7	7	6	2	-	1
7	4	-	2	-	1	1	-	-	-	-
8	1	-	-	-	-	-	-	1	-	-
9	-	-	-	-	-	-	-	-	-	-
10 eller fleire	-	-	-	-	-	-	-	-	-	-

Tabell 16. Bustader etter byggeår for huset og hustype/eigeform/kjelde til oppvarming. Busette og rom, etter byggeår for huset. 3. november 1990

	I alt	Byggeår for huset							
		-1900	1901-1920	1921-1940	1941-1945	1946-1960	1961-1970	1971-1980	1981-1990
Bustader i alt	1738	131	151	255	11	426	271	226	267
Hustype									
Frittliggjande einebustad eller våningshus knytt til gardsdrift	1294	96	115	181	7	241	211	217	226
Hus i kjede, rekkjehus, terrassehus eller vertikaldelt tomannsbustad	174	19	7	21	3	84	25	3	12
Horisontaldelt tomannsbustad eller anna bustadbygg med mindre enn 3 etasjar	153	7	16	33	1	80	6	6	4
Blokk, leigegard eller anna bustadbygg med 3 etasjar eller meir	82	9	8	7	-	15	28	-	15
Forretningsbygg, pensjonat, aldersheim, militærforlegning eller anna bygg for felleshushald	35	-	5	13	-	6	1	-	10
Eige-/leigeform									
Eigd i alt	1291	75	111	174	7	313	205	197	209
Privat	1237	75	107	166	7	295	197	193	197
Gjennom burettslag eller bustadaksjeselskap	54	-	4	8	-	18	8	4	12
Leigd i alt	447	56	40	81	4	113	66	29	58
Som tenestebustad	84	9	7	15	-	22	23	4	4
For eit avgrensa tidsrom	79	9	7	12	-	20	12	11	8
På andre vilkår	284	38	26	54	4	71	31	14	46
Kjelder til oppvarming									
Éi kjelde, i alt	427	40	43	65	4	116	70	39	50
Sentralvarme	29	-	1	1	-	9	15	3	-
Elektriske omnar, varmekablar e.l.	105	8	4	18	-	20	8	12	35
Omnar for flytande brensel	80	7	7	12	1	23	17	12	1
Omnar for fast brensel	213	25	31	34	3	64	30	12	14
To eller fleire kjelder, i alt	1311	91	108	190	7	310	201	187	217
Elektriske omnar og omnar for fast brensel	816	69	79	131	6	167	107	83	174
Elektriske omnar og omnar for flytande brensel	132	10	8	15	1	51	25	17	5
Omnar for fast og flytande brensel	54	2	5	5	-	20	5	13	4
Sentralvarme og éi eller fleire andre kjelder	23	-	1	2	-	4	10	3	3
Andre kombinasjonar	286	10	15	37	-	68	54	71	31
Busette i alt	4439	263	341	545	33	905	687	754	911
Busette pr. bustad	2,6	2,0	2,3	2,1	3,0	2,1	2,5	3,3	3,4
Rom i alt	6803	456	547	895	41	1570	1066	1058	1169
Rom pr. bustad	3,9	3,5	3,6	3,5	3,7	3,7	3,9	4,7	4,4

Tabell 17. Bustader og busette. Sanitærutstyr, storleik og tilgjenge. 3. november 1990

	I alt	Sanitærutstyr			
		Med WC		Utan WC	
		Med bad	Utan bad	Med bad	Utan bad
I alt	1738	1591	62	21	64
Talet på rom på 6 m² eller større					
(kjøkken, gang, bad o.l. er <i>ikkje</i> rekna med)					
1 rom	78	50	10	5	13
Med kjøkken 6 m ² eller større	36	26	4	2	4
Med kjøkken mindre enn 6 m ²	37	21	5	3	8
Utan kjøkken	5	3	1	-	1
2 rom	297	241	24	2	30
Med kjøkken 6 m ² eller større	192	159	13	-	20
Med kjøkken mindre enn 6 m ²	96	75	10	2	9
Utan kjøkken	9	7	1	-	1
3 rom	295	271	10	4	10
4 rom	518	492	15	4	7
5 rom	304	300	1	3	-
6 rom	141	137	1	1	2
7 rom	57	56	1	-	-
8 rom	29	26	-	2	1
9 rom eller fleire	19	18	-	-	1
Etasjeplassering. Heis					
Bustader med bustadrom i					
éin etasje i alt	1036	915	50	15	56
Kjellaretasje	67	49	6	4	8
Underetasje	33	27	3	-	3
1. etasje	642	597	19	7	19
2. etasje	235	188	22	4	21
3. etasje	30	28	-	-	2
4. etasje	19	16	-	-	3
I hus med heis	13	13	-	-	-
I hus utan heis	6	3	-	-	3
5. etasje eller høgare	10	10	-	-	-
I hus med heis	10	10	-	-	-
I hus utan heis	-	-	-	-	-
Bustader med bustadrom i					
fleire etasjar i alt	702	676	12	6	8
1. etasje og underetasje/kjellar	185	183	1	-	1
1. og 2. etasje	424	402	10	5	7
1. og 2. etasje og underetasje/kjellar	69	67	1	1	-
1., 2. og 3. etasje	6	6	-	-	-
Andre etasjekombinasjonar	18	18	-	-	-
Busette i alt	4439	4198	103	37	101
Busette pr. bustad	2,6	2,6	1,7	1,8	1,6
Rom i alt	6803	6402	166	74	160
Rom pr. bustad	3,9	4,0	2,7	3,5	2,5

Tabell 18. Bustader etter standarindikatorar. Busette etter alder og standardindikatorar.
3. november 1990

	Bustader	Busette									
		I alt	0-19	20-29	30-39	40-49	50-59	60-69	70-79	80-89	90-
I alt	1738	4439	1104	576	570	479	409	573	461	247	20
Hustype											
Frittliggjande einestad eller våningshus knytt til gardsdrift	1294	3546	940	470	466	408	335	414	319	181	13
Småhus	327	682	125	75	76	58	61	130	108	48	1
Blokk, leigegard, forretningsbygg, bygg for felleshushald e.l.	117	211	39	31	28	13	13	29	34	18	6
Talet på rom. Kjøkken											
1 - 2 rom	375	654	100	88	56	32	43	104	136	80	15
Med kjøkken	361	634	100	84	56	29	42	99	134	75	15
Utan kjøkken	14	20	-	4	-	3	1	5	2	5	-
3 - 4 rom	813	2038	453	250	261	225	208	311	215	111	4
5 rom eller fleire	550	1747	551	238	253	222	158	158	110	56	1
Byggjeår											
- 1900	131	263	36	28	19	20	23	49	48	40	-
1901 - 1960	843	1824	325	197	180	164	157	318	314	155	14
1961 - 1990	764	2352	743	351	371	295	229	206	99	52	6
Kjelder til oppvarming											
Éi kjelde, i alt	427	925	146	127	73	76	104	178	143	73	5
Sentralvarme, elektriske omnar, varmekablar e.l.	134	260	47	44	27	24	17	33	39	26	3
Omnar for flytande brensel	80	193	34	31	15	20	29	32	25	7	-
Omnar for fast brensel	213	472	65	52	31	32	58	113	79	40	2
To eller fleire kjelder, i alt	1311	3514	958	449	497	403	305	395	318	174	15
Elektriske omnar og omnar for fast brensel	816	2254	664	298	368	211	167	234	193	111	8
Elektriske omnar og omnar for flytande brensel	132	295	54	36	24	40	30	42	43	22	4
Omnar for fast og flytande brensel	54	127	27	14	8	17	17	18	20	4	2
Sentralvarme og éi eller fleire andre kjelder	23	49	14	4	7	5	4	8	4	3	-
Andre kombinasjonar	286	789	199	97	90	130	87	93	58	34	1
Sanitærforhold											
Har både bad og WC	1591	4198	1083	548	560	461	391	532	414	196	13
Har WC, men ikkje bad	62	103	10	11	4	7	9	21	13	22	6
Har bad, men ikkje WC	21	37	6	6	-	5	3	7	6	4	-
Har verken bad eller WC	64	101	5	11	6	6	6	13	28	25	1
Etasjeplassering. Heis											
Bustader med bustadrom i éin etasje i alt	1036	2478	551	333	273	287	259	314	273	172	16
1. etasje, kjellaretasje eller underetasje	742	1899	455	256	211	241	205	216	191	113	11
2. etasje eller høgare	294	579	96	77	62	46	54	98	82	59	5
I hus med heis	42	75	8	10	6	6	4	11	18	10	2
I hus utan heis	252	504	88	67	56	40	50	87	64	49	3
Bustader med bustadrom i fleire etasjar	702	1961	553	243	297	192	150	259	188	75	4
Plan i bustaden											
Bustader med kjøkken, bad, WC og minst eitt bustadrom på eitt plan	1399	3728	972	499	498	423	348	451	346	179	12
Eige-/leigeform											
Eigd i alt	1291	3482	894	405	465	400	345	471	338	153	11
Privat	1237	3363	870	391	451	384	335	455	320	146	11
Gjennom burettslag e.l.	54	119	24	14	14	16	10	16	18	7	-
Leigd	447	957	210	171	105	79	64	102	123	94	9
Talet på busette											
1	478	478	6	36	24	23	41	106	136	95	11
2	514	1028	29	80	39	56	133	319	263	106	3
3	276	828	164	163	102	112	114	111	37	24	1
4	284	1136	444	178	233	170	77	21	7	6	-
5	153	765	362	93	145	94	34	10	12	11	4
6 eller fleire	33	204	99	26	27	24	10	6	6	5	1

Tabell 19. Hushald, familiar og personar, etter hushaldstype¹. Hushald etter hushaldstype¹ og talet på familiar i hushaldet/yrkesaktivitet i hushaldet/eigeform/talet på rom i bustaden og kjøkken. 3. november 1990

	I alt	Eierson- hushald	Fløirpersonhushald utan barn			Fløirpersonhushald med barn			
			I alt	2 per- sonar	3 per- sonar eller fleire	I alt	1 barn	2 barn	3 barn eller fleire
Personar i alt	4439	478	1822	980	842	2139	691	880	568
Familiar i alt	1944	478	854	552	302	612	252	241	119
Hushald i alt	1738	478	734	490	244	526	201	216	109
Talet på familiar i hushaldet									
1 familie	1559	478	632	428	204	449	156	193	100
2 familiar	160	-	91	62	29	69	40	21	8
3 familiar	15	-	8	-	8	7	4	2	1
4 familiar eller fleire	4	-	3	-	3	1	1	-	-
Yrkesaktivitet. Talet på yrkesaktive i veka									
Hushald utan yrkesaktive	677	354	288	263	25	35	16	13	6
Hushald med 1 yrkesaktiv	468	124	181	127	54	163	56	76	31
Heiltid ²	364	100	137	96	41	127	42	57	28
Deltid	104	24	44	31	13	36	14	19	3
Hushald med 2 yrkesaktive	469	-	186	100	86	283	102	116	65
Begge på heiltid	233	-	114	61	53	119	52	47	20
Ein på heiltid	227	-	69	37	32	158	48	66	44
Ingen på heiltid	9	-	3	2	1	6	2	3	1
Hushald med 3 yrkesaktive	101	-	64	-	64	37	22	9	6
Alle på heiltid	45	-	30	-	30	15	11	1	3
To på heiltid	38	-	23	-	23	15	7	7	1
Ein på heiltid	18	-	11	-	11	7	4	1	2
Ingen på heiltid	-	-	-	-	-	-	-	-	-
Hushald med 4 yrkesaktive og over	23	-	15	-	15	8	5	2	1
Eige-/leigeform									
Eigd i alt	1291	271	601	395	206	419	158	171	90
Privat	1237	245	585	390	195	407	153	165	89
Gjennom burettslag e.l.	54	26	16	5	11	12	5	6	1
Leigd i alt	447	207	133	95	38	107	43	45	19
Som tenestebustad	84	30	30	19	11	24	5	14	5
For eit avgrensa tidsrom	79	32	23	18	5	24	12	9	3
På andre vilkår	284	145	80	58	22	59	26	22	11
Talet på rom. Kjøkken									
1 rom	78	47	20	16	4	11	3	5	3
Med kjøkken 6 m ² eller større	36	21	8	7	1	7	2	2	3
Med kjøkken mindre enn 6 m ²	37	22	11	9	2	4	1	3	-
Utan kjøkken	5	4	1	-	1	-	-	-	-
2 rom	297	172	85	69	16	40	23	8	9
Med kjøkken 6 m ² eller større	192	104	61	50	11	27	18	4	5
Med kjøkken mindre enn 6 m ²	96	60	23	18	5	13	5	4	4
Utan kjøkken	9	8	1	1	-	-	-	-	-
3 rom	295	96	141	102	39	58	28	24	6
4 rom	518	98	250	169	81	170	69	72	29
5 rom	304	42	134	74	60	128	42	52	34
6 rom	141	12	66	39	27	63	19	32	12
7 rom	57	4	26	14	12	27	10	11	6
8 rom	29	5	11	7	4	13	3	6	4
9 rom eller fleire	19	2	1	-	1	16	4	6	6

¹ I denne tabellen er barn (ugifte heimebuande) 18 år og over haldne utanfor ved grupperinga av hushald etter type. Hushald som har barn berre i alderen 18 år og over, er derfor rekna som fleirpersonhushald utan barn. ² Heiltid er *samla* avtala/vanleg arbeidstid på 30 timar eller meir i veka (alle arbeidsforhold).

Tabell 20. Hushald, familiar og personar, etter hushaldsstorleik/hushaldstype. Absolutte tal og prosent.
3. november 1990

	Absolutte tal			Prosent		
	Personar	Familiar	Hushald	Personar	Familiar	Hushald
I alt	4439	1944	1738	100,0	100,0	100,0
Hushaldsstorleik						
1 person	478	478	478	10,8	24,6	27,5
2 personar	1028	577	514	23,2	29,7	29,6
3 personar	828	325	276	18,7	16,7	15,9
4 personar	1136	316	284	25,6	16,3	16,3
5 personar eller fleire	969	248	186	21,8	12,8	10,7
Hushaldstype						
Éinpersonhushald	478	478	478	10,8	24,6	27,5
Alder						
- 24	18	18	18	0,4	0,9	1,0
25 - 34	37	37	37	0,8	1,9	2,1
35 - 44	21	21	21	0,5	1,1	1,2
45 - 69	160	160	160	3,6	8,2	9,2
70 - 79	136	136	136	3,1	7,0	7,8
80 - 84	54	54	54	1,2	2,8	3,1
85 - 89	41	41	41	0,9	2,1	2,4
90 -	11	11	11	0,2	0,6	0,6
Fleirpersonhushald utan barn ¹	1822	854	734	41,0	43,9	42,2
Alder eldste person						
- 24	10	9	5	0,2	0,5	0,3
25 - 34	45	38	22	1,0	2,0	1,3
35 - 44	65	30	23	1,5	1,5	1,3
45 - 69	1045	426	397	23,5	21,9	22,8
70 - 79	399	203	179	9,0	10,4	10,3
80 - 84	168	90	75	3,8	4,6	4,3
85 - 89	72	42	28	1,6	2,2	1,6
90 -	18	16	5	0,4	0,8	0,3
Fleirpersonhushald med barn ¹	2139	612	526	48,2	31,5	30,3
Alder yngste barn						
0 - 6	1122	323	274	25,3	16,6	15,8
7 - 15	812	223	201	18,3	11,5	11,6
16 - 17	205	66	51	4,6	3,4	2,9
Talet på barn i hushaldet						
1 barn	691	252	201	15,6	13,0	11,6
2 barn	880	241	216	19,8	12,4	12,4
3 barn	488	105	96	11,0	5,4	5,5
4 barn eller fleire	80	14	13	1,8	0,7	0,7

¹ I denne tabellen er barn (ugifte heimebuande) 18 år og over haldne utanfor ved grupperinga av hushald etter type. Hushald som har barn berre i alderen 18 år og over, er derfor rekna som fleirpersonhushald utan barn.

Tabell 21. Hushald etter hushaldstype¹ og disponering av personbil/sortering av avfall. 3. november 1990

	I alt	Hushald med barn	Hushald utan barn					
			I alt	Alder eldste person				
				-24	25-44	45-69	70-79	80-
I alt	1738	526	1212	23	103	557	315	214
Disponering av personbil								
1 bil	864	358	506	13	58	274	112	49
2 bilar	225	94	131	3	16	97	7	8
3 bilar eller fleire	25	13	12	-	1	10	1	-
Hushaldet disponerer ikkje bil	624	61	563	7	28	176	195	157
Sortering av avfall (kjeldesortering)								
Hushaldet sorterer avfall, i alt	462	186	276	6	31	141	70	28
Papir ²	64	23	41	1	5	23	8	4
Glas ²	274	128	146	4	18	83	31	10
Batteri ²	335	149	186	4	20	101	41	20
Måling, lakk, olje e.l. ²	66	38	28	2	3	19	2	2
Anna avfall ²	119	32	87	-	7	44	28	8
Hushaldet sorterer ikkje avfall	1276	340	936	17	72	416	245	186

¹ I denne tabellen er barn (ugifte heimebuande) 18 år og over haldne utanfor ved grupperinga av hushald etter type. Hushald som har barn berre i alderen 18 år og over, er derfor rekna som hushald utan barn. ² Nokre hushald sorterer fleire typar avfall. Derfor blir summen av hushald etter avfallstype større enn talet på hushald som sorterer avfall i alt.

Tabell 22. Familiar i privathushald etter familietype. Personar etter alder og familietype. 3. november 1990

Alder	I alt	Einsleg	Ektepar utan ugifte barn	Ektepar med ugifte barn	Mor med barn	Far med barn
Familiar						
I alt	1944	745	392	633	146	28
Personar						
I alt	4439	745	784	2488	352	70
0 - 4	259	3	-	200	56	-
5 - 9	277	-	-	246	29	2
10 - 14	267	2	-	234	27	4
15 - 19	301	9	-	243	34	15
20 - 24	303	46	7	202	41	7
25 - 29	273	59	4	174	31	5
30 - 34	301	34	7	232	25	3
35 - 39	269	29	1	213	22	4
40 - 44	240	20	8	190	19	3
45 - 49	239	21	24	174	11	9
50 - 54	204	22	36	129	12	5
55 - 59	205	33	75	84	11	2
60 - 64	292	61	145	72	9	5
65 - 69	281	78	149	48	5	1
70 - 74	246	80	137	21	8	-
75 - 79	215	96	103	13	2	1
80 - 84	170	80	73	9	6	2
85 - 89	77	55	13	4	3	2
90 -	20	17	2	-	1	-

Tabell 23. Hovudtal for par og personar i par. 3. november 1990

	I alt	Gifte		Sambuande		
		I alt	Utan barn ¹	Med barn ¹	I alt	Utan barn ¹
Par						
I alt					
Talet på barn i hushaldet¹						
0					
1					
2					
3					
4					
5 og over					
Yrkesaktiviteten til paret i veka 27. oktober - 2. november 1990						
Ingen yrkesaktiv					
Ein yrkesaktiv					
Begge yrkesaktive					
Personar						
I alt					
Alder						
0 - 19					
20 - 29					
30 - 39					
40 - 49					
50 - 59					
60 - 69					
70 -					
Høgste utdanning						
Barne- og ungdomsskolenivå					
Gymnasnivå					
Universitets- og høgskolenivå					
Uoppgitt, inga utdanning eller utdanning på førskolenivå					

Tala i denne tabellen er ikkje ferdige. Tabellen, som vil bli utarbeidd seinare, kan ein få ved å vende seg til Statistisk sentralbyrå, Folketeljingskontoret.

¹ I denne tabellen er barn (ugifte heimebuande) 18 år og over haldne utanfor ved grupperinga av hushald etter type. Par som har barn berre i alderen 18 år og over, er derfor rekna som par utan barn.

Tabell 24. Barn 0-17 år etter alder, familietype og mors/fars yrkesaktivitet i veka 27. oktober - 2. november 1990

Alder	I alt	Ektepar med barn			Mor med barn		Far med barn	
		Ingen av foreldra yrkesaktive	Ein av foreldra yrkesaktiv	Begge foreldra yrkesaktive	Mor ikkje yrkesaktiv	Mor yrkesaktiv	Far ikkje yrkesaktiv	Far yrkesaktiv
I alt ¹	970	40	235	550	44	87	3	11
0	43	4	8	15	11	5	-	-
1	67	3	26	26	4	8	-	-
2	53	4	20	15	5	9	-	-
3	46	2	17	20	3	4	-	-
4	47	2	14	24	1	6	-	-
5	52	1	21	22	4	4	-	-
6	62	1	19	36	2	4	-	-
7	55	2	11	36	1	4	1	-
8	50	3	10	31	2	3	1	-
9	58	3	17	33	1	4	-	-
10	54	1	10	37	2	4	-	-
11	64	1	13	43	3	2	-	2
12	44	2	7	30	-	5	-	-
13	38	3	5	27	1	2	-	-
14	65	4	10	41	2	6	-	2
15	50	-	8	37	-	3	-	2
16	54	2	8	39	-	4	-	1
17	68	2	11	38	2	10	1	4

¹ Barn 0-17 år i alt er ikkje det same som personar 0-17 år i alt. Sjå tekstdelen, pkt. 4.1.

Tabell 25. Personar 67 år og over. Alder, talet på personar i hushaldet, hushaldstype og indikatorar for bustadstandard. 3. november 1990

	I alt	67 - 69 år		70 - 79 år		80 - 89 år		90 år og over	
		Bur aleine	Bur med fleire	Bur aleine	Bur med fleire	Bur aleine	Bur med fleire	Bur aleine	Bur med fleire
I alt	937	42	125	136	334	95	175	11	19
I felleshushald	42	-	-	-	9	-	23	-	10
I privathushald i alt	895	42	125	136	325	95	152	11	9
Hustype									
Frittliggjande einebustad eller våningshus knytt til gardsdrift	633	28	92	81	238	59	122	5	8
Småhus	195	9	29	37	71	22	26	-	1
Blokk, leigegard, forretningsbygg, bygg for felleshushald e.l.	67	5	4	18	16	14	4	6	-
Talet på rom. Kjøkken									
1 - 2 rom	264	11	22	66	70	47	33	10	5
Med kjøkken	253	10	19	64	70	42	33	10	5
Utan kjøkken	11	1	3	2	-	5	-	-	-
3 - 4 rom	421	25	66	53	162	35	76	1	3
5 rom eller fleire	210	6	37	17	93	13	43	-	1
Byggjeår									
- 1900	106	7	11	14	34	15	25	-	-
1901 - 1960	587	29	75	101	213	59	96	6	8
1961 - 1990	202	6	39	21	78	21	31	5	1
Kjelder til oppvarming									
Éi kjelde, i alt	271	12	38	45	98	29	44	5	-
Sentralvarme, elektriske omnar, varmekablar e.l.	77	2	7	15	24	17	9	3	-
Omnar for flytande brensel	43	2	9	5	20	3	4	-	-
Omnar for fast brensel	151	8	22	25	54	9	31	2	-
To eller fleire kjelder, i alt	624	30	87	91	227	66	108	6	9
Sentralvarme og éi eller fleire andre kjelder	9	2	-	3	1	2	1	-	-
Andre kombinasjonar	615	28	87	88	226	64	107	6	9
Sanitærforhold									
Har både bad og WC	774	34	117	117	297	72	124	6	7
Har WC, men ikkje bad	46	2	3	6	7	12	10	4	2
Har bad, men ikkje WC	12	1	1	2	4	2	2	-	-
Har verken bad eller WC	63	5	4	11	17	9	16	1	-
Etasjeplassering. Heis									
Bustader med bustadrom i éin etasje i alt	551	26	64	102	171	69	103	10	6
1. etasje, kjellaretasje eller underetasje	375	16	44	65	126	38	75	6	5
2. etasje eller høgare	176	10	20	37	45	31	28	4	1
I hus med heis	34	2	2	7	11	7	3	2	-
I hus utan heis	142	8	18	30	34	24	25	2	1
Bustader med bustadrom i fleire etasjar	344	16	61	34	154	26	49	1	3
Plan i bustaden									
Bustader med kjøkken, bad, WC og minst eitt bustadrom på eitt plan	662	25	100	106	240	63	116	5	7
Eige-/leigeform									
Eigd i alt	638	28	108	87	251	43	110	2	9
Privat	608	26	105	79	241	38	108	2	9
Gjennom burettslag e.l.	30	2	3	8	10	5	2	-	-
Leigd	257	14	17	49	74	52	42	9	-

Tabell 26. Folkemengd etter alder, kjønn og type bustadstrøk/grunnkrins. 3. november 1990

	I alt	Alder										
		0-6	7-15	16-19	20-24	25-29	30-49	50-59	60-66	67-69	70-79	80-
Kommunen	4481	373	480	251	303	273	1049	409	406	167	470	300
Menn	2241	196	243	132	158	140	575	203	192	89	195	118
Kvinner	2240	177	237	119	145	133	474	206	214	78	275	182
Type bustadstrøk og kjønn												
Tettstader												
Tettbygde strøk	2879	234	291	153	188	187	657	253	278	108	323	207
Menn	1403	118	149	87	92	90	358	121	130	54	132	72
Kvinner	1476	116	142	66	96	97	299	132	148	54	191	135
5211 Vaksdal	948	77	110	51	40	68	241	55	69	34	109	94
Menn	476	45	56	30	22	30	140	29	27	17	46	34
Kvinner	472	32	54	21	18	38	101	26	42	17	63	60
5212 Stanghelle	741	85	95	44	73	54	199	82	53	12	34	10
Menn	372	36	48	25	38	21	106	41	30	8	14	5
Kvinner	369	49	47	19	35	33	93	41	23	4	20	5
5213 Dale	1190	72	86	58	75	65	217	116	156	62	180	103
Menn	555	37	45	32	32	39	112	51	73	29	72	33
Kvinner	635	35	41	26	43	26	105	65	83	33	108	70
Spreittbygde strøk	1596	137	189	98	114	85	390	156	128	59	147	93
Menn	834	77	94	45	66	49	215	82	62	35	63	46
Kvinner	762	60	95	53	48	36	175	74	66	24	84	47
Uoppgitt	6	2	-	-	1	1	2	-	-	-	-	-
Delområde, grunnkrins og kjønn												
01 Vaksdal	1335	106	164	74	61	92	343	92	105	44	140	114
Menn	679	64	83	41	34	41	193	49	49	23	58	44
Kvinner	656	42	81	33	27	51	150	43	56	21	82	70
0101 Sandvik	137	9	24	7	8	5	41	15	12	3	8	5
Menn	71	7	10	4	3	1	22	10	7	2	4	1
Kvinner	66	2	14	3	5	4	19	5	5	1	4	4
0102 Vaksdal	302	21	37	12	14	17	70	25	33	13	28	32
Menn	158	14	17	6	10	8	41	10	19	5	15	13
Kvinner	144	7	20	6	4	9	29	15	14	8	13	19
0103 Tveitane	389	39	62	28	15	37	115	23	15	8	29	18
Menn	206	21	34	17	8	18	65	13	7	6	9	8
Kvinner	183	18	28	11	7	19	50	10	8	2	20	10
0104 Jamne	507	37	41	27	24	33	117	29	45	20	75	59
Menn	244	22	22	14	13	14	65	16	16	10	30	22
Kvinner	263	15	19	13	11	19	52	13	29	10	45	37
02 Dale	2158	179	204	114	163	133	470	219	229	85	233	129
Menn	1048	88	104	59	79	69	250	102	110	44	97	46
Kvinner	1110	91	100	55	84	64	220	117	119	41	136	83
0201 Blomdal	4	-	-	-	-	-	2	-	1	1	-	-
Menn	4	-	-	-	-	-	2	-	1	1	-	-
0202 Stanghelle vest	245	34	46	12	24	13	81	14	9	3	7	2
Menn	124	13	23	5	13	4	47	6	6	2	3	2
Kvinner	121	21	23	7	11	9	34	8	3	1	4	-
0203 Stanghelle	557	54	58	37	50	43	133	73	52	13	36	8
Menn	277	26	28	20	26	18	68	37	26	8	17	3
Kvinner	280	28	30	17	24	25	65	36	26	5	19	5
0204 Dale sørvest	173	22	23	11	12	13	44	12	16	3	10	7
Menn	89	14	12	4	4	7	25	5	9	3	3	3
Kvinner	84	8	11	7	8	6	19	7	7	-	7	4
0205 Dale søraust	382	28	30	19	26	24	79	33	53	20	51	19
Menn	192	15	18	12	12	14	43	16	23	9	23	7
Kvinner	190	13	12	7	14	10	36	17	30	11	28	12
0206 Dale sentrum	406	20	18	17	19	23	57	36	49	18	85	64
Menn	167	10	9	10	9	14	25	16	21	7	31	15
Kvinner	239	10	9	7	10	9	32	20	28	11	54	49
0207 Dale nord	270	8	17	12	21	9	45	39	43	22	37	17
Menn	130	2	6	6	10	7	25	15	22	11	16	10
Kvinner	140	6	11	6	11	2	20	24	21	11	21	7
0208 Bergsdalen	93	8	7	5	10	8	23	11	1	3	7	10
Menn	49	5	4	2	5	5	12	6	-	1	4	5
Kvinner	44	3	3	3	5	3	11	5	1	2	3	5
0209 Bolstadfjorden	28	5	5	1	1	-	6	1	5	2	-	2
Menn	16	3	4	-	-	-	3	1	2	2	-	1
Kvinner	12	2	1	1	1	-	3	-	3	-	-	1
03 Stamnes	982	86	112	63	78	47	234	98	72	38	97	57
Menn	510	43	56	32	45	29	130	52	33	22	40	28
Kvinner	472	43	56	31	33	18	104	46	39	16	57	29
0301 Straume	196	16	25	18	16	8	51	21	10	8	18	5
Menn	98	8	13	12	7	5	25	12	3	4	7	2
Kvinner	98	8	12	6	9	3	26	9	7	4	11	3

Tabell 26 (framh.). Folkemengd etter alder, kjønn og type bustadstrøk/grunnkrins. 3. november 1990

	I alt	Alder										
		0-6	7-15	16-19	20-24	25-29	30-49	50-59	60-66	67-69	70-79	80-
Delområde, grunnkrins og kjønn (framh.)												
0302 Stamneshella	197	19	20	8	15	8	47	17	23	7	24	9
Menn	96	10	8	2	8	4	26	9	10	4	11	4
Kvinner	101	9	12	6	7	4	21	8	13	3	13	5
0303 Stamneshella nord	111	9	23	2	9	6	33	9	5	5	3	7
Menn	60	8	12	-	4	4	18	3	2	3	1	5
Kvinner	51	1	11	2	5	2	15	6	3	2	2	2
0304 Nordgrend	108	7	9	10	11	2	22	11	9	3	15	9
Menn	58	-	5	6	8	2	14	6	6	2	6	3
Kvinner	50	7	4	4	3	-	8	5	3	1	9	6
0305 Eidslandet	161	17	14	14	7	12	35	21	11	5	18	7
Menn	80	8	4	8	5	6	18	12	7	3	6	3
Kvinner	81	9	10	6	2	6	17	9	4	2	12	4
0306 Nedre Eksingedalen	111	14	14	2	8	5	27	9	9	4	12	7
Menn	61	8	8	-	4	3	18	6	2	2	6	4
Kvinner	50	6	6	2	4	2	9	3	7	2	6	3
0307 Øvre Eksingedalen	98	4	7	9	12	6	19	10	5	6	7	13
Menn	57	1	6	4	9	5	11	4	3	4	3	7
Kvinner	41	3	1	5	3	1	8	6	2	2	4	6
Uoppgitt	6	2	-	-	1	1	2	-	-	-	-	-

Tabell 27. Yrkesaktive 16 år og over i året, etter næring, kjønn og type bustadstrøk/grunnkrins.
3. november 1990

	I alt	Jordbruk, skogbruk, fiske og fangst	Oljeutvinning og bergverksdrift	Industri	Kraft- og vassforsyning	Byggje- og anleggsverksemd	Varehandel, hotell- og restaurantverksemd	Transport, lagring, post- og telekommunikasjonar	Bank-, finansierings- og forsikringsverksemd, eigedomsdrift og forretningsmessig tenesteyting	Offentleg, sosial og privat tenesteyting
Kommunen	2076	122	13	688	100	194	172	164	46	577
Menn	1163	85	13	423	84	180	60	133	24	161
Kvinner	913	37	-	265	16	14	112	31	22	416
Type bustadstrøk og kjønn										
Tettstader										
Tettbygde strøk	1320	10	5	506	74	103	127	85	36	374
Menn	721	8	5	305	63	98	47	68	21	106
Kvinner	599	2	-	201	11	5	80	17	15	268
5211 Vaksdal	409	3	1	165	8	27	30	22	24	129
Menn	234	3	1	117	7	25	10	15	14	42
Kvinner	175	-	-	48	1	2	20	7	10	87
5212 Stanghelle	411	2	3	137	26	32	45	34	4	128
Menn	224	2	3	80	20	32	20	27	1	39
Kvinner	187	-	-	57	6	-	25	7	3	89
5213 Dale	500	5	1	204	40	44	52	29	8	117
Menn	263	3	1	108	36	41	17	26	6	25
Kvinner	237	2	-	96	4	3	35	3	2	92
Spreittbygde strøk	752	112	8	181	25	91	45	78	10	202
Menn	439	77	8	118	20	82	13	64	3	54
Kvinner	313	35	-	63	5	9	32	14	7	148
Uoppgitt	4	-	-	1	1	-	-	1	-	1
Delområde, grunnkrins og kjønn										
01 Vaksdal	592	11	2	234	11	50	43	38	31	172
Menn	341	7	2	167	10	48	15	25	17	50
Kvinner	251	4	-	67	1	2	28	13	14	122
0101 Sandvik	61	2	1	21	-	9	5	9	3	11
Menn	35	1	1	14	-	9	1	6	1	2
Kvinner	26	1	-	7	-	-	4	3	2	9
0102 Vaksdal	135	1	1	53	3	11	14	7	5	40
Menn	82	1	1	44	2	11	6	5	2	10
Kvinner	53	-	-	9	1	-	8	2	3	30
0103 Tveitane	195	6	-	91	3	16	14	7	6	52
Menn	110	3	-	60	3	16	4	4	3	17
Kvinner	85	3	-	31	-	-	10	3	3	35
0104 Jamne	201	2	-	69	5	14	10	15	17	69
Menn	114	2	-	49	5	12	4	10	11	21
Kvinner	87	-	-	20	-	2	6	5	6	48
02 Dale	1030	36	4	368	70	93	100	70	12	277
Menn	551	23	4	202	59	86	38	59	7	73
Kvinner	479	13	-	166	11	7	62	11	5	204
0201 Blomdal	2	1	-	-	-	1	-	-	-	-
Menn	2	1	-	-	-	1	-	-	-	-
0202 Stanghelle vest	137	2	2	37	8	7	20	13	1	47
Menn	76	2	2	20	4	7	12	12	-	17
Kvinner	61	-	-	17	4	-	8	1	1	30
0203 Stanghelle	303	3	1	110	19	29	27	23	3	88
Menn	164	2	1	65	17	29	8	17	1	24
Kvinner	139	1	-	45	2	-	19	6	2	64
0204 Dale sørvest	90	1	-	23	22	6	6	6	-	26
Menn	45	-	-	9	19	5	1	5	-	6
Kvinner	45	1	-	14	3	1	5	1	-	20
0205 Dale søraust	162	2	-	67	10	18	18	8	3	36
Menn	91	2	-	39	9	17	6	8	2	8
Kvinner	71	-	-	28	1	1	12	-	1	28
0206 Dale sentrum	149	2	1	69	5	7	18	10	-	37
Menn	74	1	1	38	4	7	6	9	-	8
Kvinner	75	1	-	31	1	-	12	1	-	29
0207 Dale nord	118	-	-	52	5	13	10	6	5	27
Menn	64	-	-	28	5	12	4	5	4	6
Kvinner	54	-	-	24	-	1	6	1	1	21
0208 Bergsdalen	58	19	-	9	1	10	1	4	-	14
Menn	29	11	-	2	1	7	1	3	-	4
Kvinner	29	8	-	7	-	3	-	1	-	10
0209 Bolstadfjorden	11	6	-	1	-	2	-	-	-	2
Menn	6	4	-	1	-	1	-	-	-	-
Kvinner	5	2	-	-	-	1	-	-	-	2

Tabell 27 (framh.). Yrkesaktive 16 år og over i året, etter næring, kjønn og type bustadstrøk/grunnkrins.
3. november 1990

	I alt	Jord- bruk, skog- bruk, fiske og fangst	Oljeut- vinning og berg- verks- drift	Industri	Kraft- og vass- for- syning	Byggje- og anleggs- verk- semd	Vare- handel, hotell- og restau- rant- verk- semd	Transport, lagring, post- og telekom- munika- sjonar	Bank-, finan- sierings- og forsikrings- verksemd, eigedoms- drift og forretnings- messig teneste- yting	Offent- leg, sosial og privat tenes- teyting
Delområde, grunnkrins og kjønn (framh.)										
03 Stamnes	450	75	7	85	18	51	29	55	3	127
Menn	268	55	7	54	14	46	7	48	-	37
Kvinner	182	20	-	31	4	5	22	7	3	90
0301 Straume	93	11	2	28	4	4	4	5	1	34
Menn	51	8	2	15	3	3	-	5	-	15
Kvinner	42	3	-	13	1	1	4	-	1	19
0302 Stamneshella	82	2	-	14	4	11	7	15	1	28
Menn	47	2	-	9	4	11	1	13	-	7
Kvinner	35	-	-	5	-	-	6	2	1	21
0303 Stamneshella nord	51	-	1	23	1	-	5	10	-	11
Menn	26	-	1	12	1	-	2	9	-	1
Kvinner	25	-	-	11	-	-	3	1	-	10
0304 Nordgrend	42	9	-	7	2	4	2	8	-	10
Menn	29	7	-	7	2	4	1	6	-	2
Kvinner	13	2	-	-	-	-	1	2	-	8
0305 Eidslandet	80	2	4	9	3	16	7	15	1	23
Menn	47	2	4	8	-	12	2	13	-	6
Kvinner	33	-	-	1	3	4	5	2	1	17
0306 Nedre Eksingedalen	50	23	-	3	3	10	3	1	-	7
Menn	32	15	-	2	3	10	1	1	-	-
Kvinner	18	8	-	1	-	-	2	-	-	7
0307 Øvre Eksingedalen	52	28	-	1	1	6	1	1	-	14
Menn	36	21	-	1	1	6	-	1	-	6
Kvinner	16	7	-	-	-	-	1	-	-	8
Uoppgitt	4	-	-	1	1	-	-	1	-	1

Tabell 28. Privathushald. Utvalde kjenneteikn for bustadstandard, og disponering av personbil.
 Bustadstrøk/grunnkrins. 3. november 1990

	Alle privat- hushald	Bustaden har både bad og WC	Kjøkken 6 m ² eller større	Bustaden bygd etter 1960	Hushaldet eig bustaden	Hushaldet dispo- nerer bil	Bustad- romma er på eitt plan	Bustaden ligg i 2. et. eller høgare og huset har ikkje heis
Kommunen	1738	1591	1503	764	1291	1114	1399	264
Type bustadstrøk								
Tettstader								
Tettbygde strøk	1159	1065	995	495	848	717	917	208
5211 Vaksdal	358	325	312	151	280	219	286	44
5212 Stanghelle	247	243	230	202	218	202	225	20
5213 Dale	554	497	453	142	350	296	406	144
Spreittbygde strøk	576	523	507	268	442	394	480	55
Uoppgitt	3	3	1	1	1	3	2	1
Delområde og grunnkrins								
01 Vaksdal	500	457	438	216	398	313	406	52
0101 Sandvik	48	44	43	24	43	34	40	3
0102 Vaksdal	124	104	106	38	94	70	87	15
0103 Tveitane	136	128	123	85	107	93	121	17
0104 Jamne	192	181	166	69	154	116	158	17
02 Dale	888	816	763	380	635	560	701	177
0201 Blomdal	3	-	3	-	2	1	-	-
0202 Stanghelle vest	71	71	69	66	63	59	66	6
0203 Stanghelle	200	195	184	149	175	161	180	19
0204 Dale sørvest	65	65	60	17	37	47	45	5
0205 Dale søraust	172	143	142	37	128	95	122	52
0206 Dale sentrum	211	191	160	52	106	90	160	68
0207 Dale nord	123	115	107	38	94	74	92	20
0208 Bergsdalen	33	28	29	16	22	25	28	5
0209 Bolstadfjorden	10	8	9	5	8	8	8	2
03 Stamnes	347	315	301	167	257	238	290	34
0301 Straume	68	62	62	37	52	47	56	7
0302 Stamneshella	73	70	62	28	54	46	69	11
0303 Stamneshella nord	39	36	32	25	31	31	34	3
0304 Nordgrend	40	33	31	15	29	20	32	3
0305 Eidslandet	61	59	56	29	44	46	52	4
0306 Nedre Eksingedalen	35	29	31	19	26	27	28	4
0307 Øvre Eksingedalen	31	26	27	14	21	21	19	2
Uoppgitt	3	3	1	1	1	3	2	1

Utsnitt av kringskart

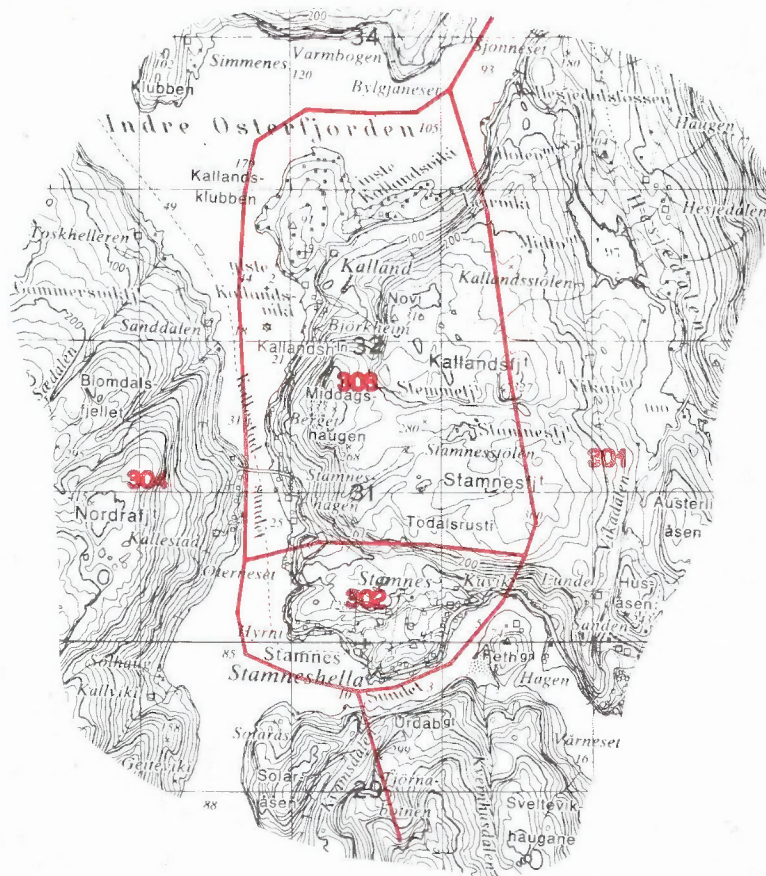

Utsnitt av kringskart

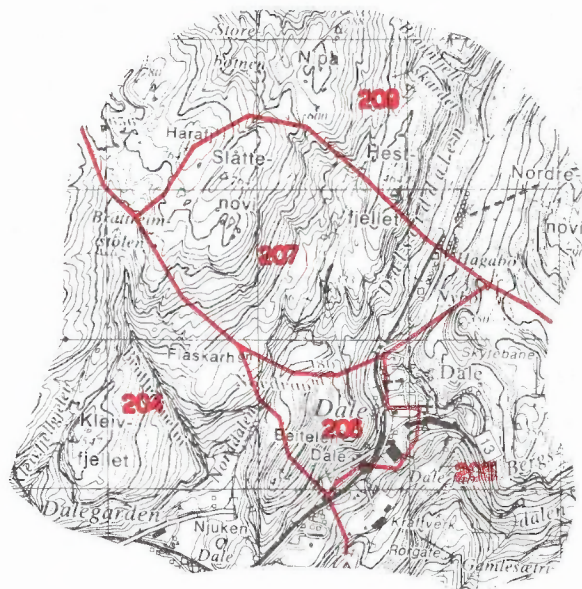

Kartgrunnlag M ca. 1:50 000
Løyvenr. 74/91 Statens kartverk

Avgrensning av Vaksdal tettstad

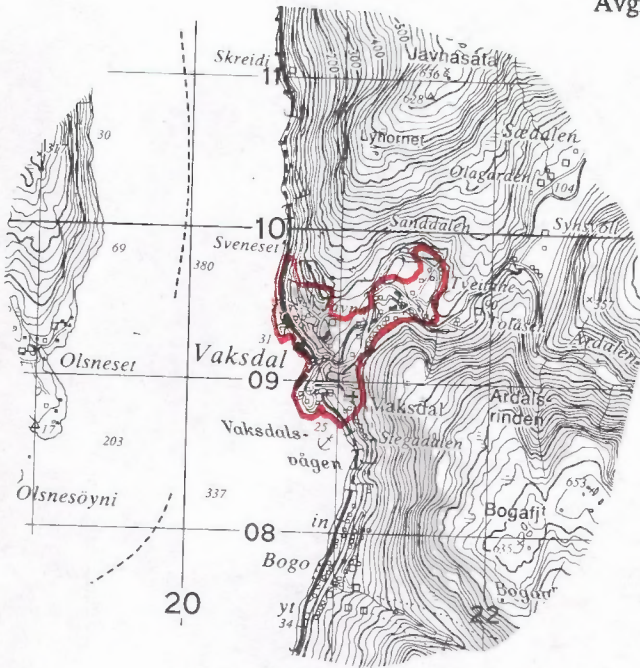

Avgrensning av Stanghelle tettstad

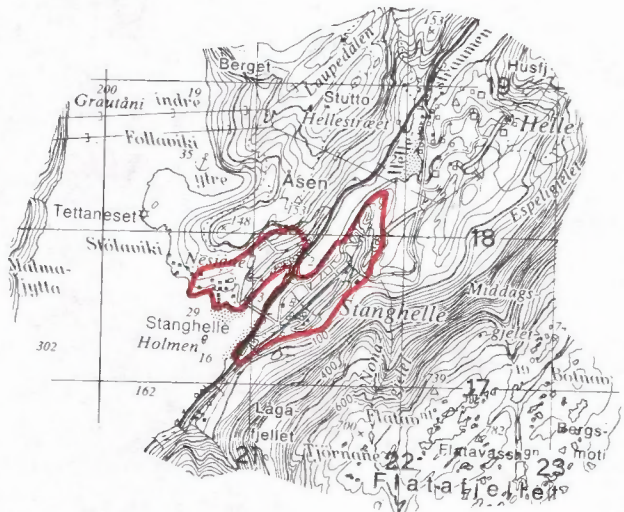

Avgrensning av Dale tettstad

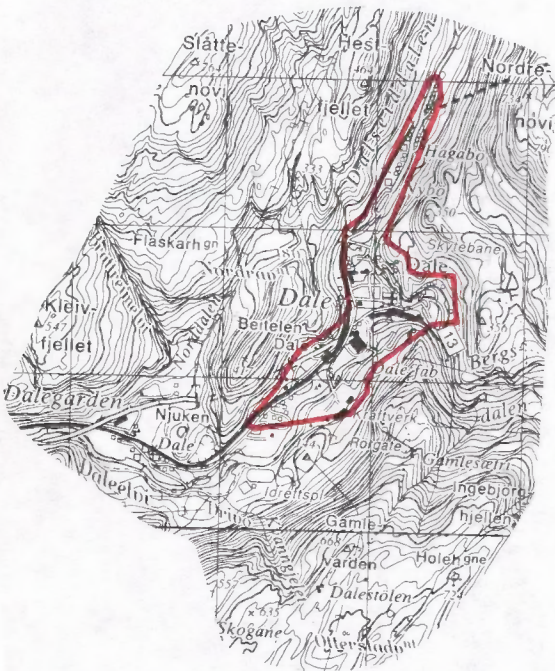

Kartgrunnlag M ca. 1:50 000
Løyvenr. 74/91 Statens kartverk



Folke- og bustadteljing 1990 blir gjennomført av Statistisk sentralbyrå

Oppgavene er ungdergtt teleplikt. Dei vil berre bli nytta til å utarbeide statis og vil bli oppbevarte på ein trygg måte.

VIKTIG:
Bruk helst blyant eller blå/svart kulepenn

Slik: Ikkje slik:



1 Kven bur du saman med i leilegheita?
Rettleiinga fortel kva vi meiner med ei leilegheit. Set fleire kryss om nødvendig.

- | | |
|--------------------------------------|--|
| <input type="checkbox"/> Ingen | <input type="checkbox"/> Sysken |
| <input type="checkbox"/> Ektemake | <input type="checkbox"/> Svigerforeldre, svigerinne, svoger, svigerbarn, tante, onkel, niese, nevø |
| <input type="checkbox"/> Sambuar | <input type="checkbox"/> Besteforeldre, barnebarn |
| <input type="checkbox"/> Dotter, son | <input type="checkbox"/> Andre personar |
| <input type="checkbox"/> Mor, far | |

2 Hadde du inntektsgivande arbeid i minst 100 timar i året frå 3. nov. 1989 til 2. nov. 1990?
Arbeid som ulønt familiemedlem i familiebedrift blir også rekna som inntektsgivande arbeid (t.d. butikk, gardsbruk).

- Ja Nei

! Svare du nei her, skal du ikkje fylle ut resten av denne sida.

3 Kor mange månader hadde du heiltids- og/eller deltidsarbeid i året frå 3. nov. 1989 til 2. nov. 1990?
Sjå rettleiinga.

Heiltid: månader

Deltid: månader

4 Før opp namn og adresse på den arbeidsstaden (bedrifta) der du hadde inntektsgivande arbeid lengst tid i året frå 3. nov. 1989 til 2. nov. 1990.
Med bedrift meiner vi fabrikk, butikk, gardsbruk, likningskontor e.l.

Namn:

Gate/veg:

Poststad:

5 Gjer greie for verksemda på denne arbeidsstaden så nøye som du kan.
Skriv t.d. produksjon av møblar, sal av bilar, bokhandel, jordbruk, utleige av maskiner, arkitektverksemd e.l.

Verksemd:

.....

6 Kva for yrke (tittel) hadde du på denne arbeidsstaden?
Skriv t.d. heimhjelp, rørleggjar, frisør, sjukepleiar, reingjeringshjelp, kokk, platearbeidar, salskonsulent, førskulelærer e.l.

Yrke:

7 Korleis er/var du knytt til arbeidsstaden du nemnde i spørsmål 4?

- Som fast eller mellombels tilsett
- Som sjølvstendig næringsdrivande (eigar)
- Som familiemedlem utan fast lønn i familiebedrift

8 Hadde du inntektsgivande arbeid i veka 27. okt. - 2. nov. 1990?
Sjå rettleiinga.

- Ja Nei

! Svare du nei her, skal du ikkje fylle ut resten av denne sida.

9 Kva er den vanlege/avtala arbeidstida di i veka?

- 1-9 timar 30-34 timar
- 10-19 timar 35-39 timar
- 20-29 timar 40 timar eller meir

10 Kor mange timar inntektsgivande arbeid utførte du i veka 27. okt. - 2. nov.?

- 1-9 timar 35-39 timar
- 10-19 timar 40 timar eller meir
- 20-29 timar Ingen, eg arbeide ikkje denne veka
- 30-34 timar

! Arbeidde du ikkje denne veka, skal du ikkje fylle ut resten av denne sida.

11 Kvar møtte du på arbeid i veka 27. okt. - 2. nov.?
Sjå rettleiinga.

- Eg møtte fast på same arbeidsstaden/adressa som eg førte opp i spørsmål 4
- Eg møtte fast på ein annan stad. Skriv adressa

Kommune:

Gate/veg:

Poststad:

- Eg møtte på ulike stader denne veka

! Møtte du på ulike stader denne veka, skal du ikkje fylle ut resten av denne sida.

12 Kor mange gonger reiste eller gjekk du frå heimstaden din til arbeidsstaden i veka 27. okt. - 2. nov.?
Med heimstad meiner vi adressa i namnefeltet øvst på skjemaet.

- Ingen, eg bur på arbeidsstaden (arbeider heime) 1 gong
- 2-3 gonger

- Ingen, eg var ikkje på heimstaden denne veka 4 gonger eller fleire

! Reiste du ikkje denne veka, skal du ikkje fylle ut resten av denne sida.

13 Kor lang tid brukte du til vanleg frå heimstaden til arbeidsstaden (ein veg) i veka 27. okt. - 2. nov.?

- Under 15 min 45-59 min
- 15-29 min 60-89 min
- 30-44 min 90 min eller meir

14 Kva for transportmiddel brukte du til vanleg frå heimstaden til arbeidsstaden (ein veg) i veka 27. okt. - 2. nov.?
Set fleire kryss om nødvendig.

- Bil Båt
- Buss Brukte sykkel, gjekk i meir enn 10 min
- Tog, trikk, T-bane Anna

VIKTIG:

Bruk helst blyant eller blå/svart kulepenn



Slik

Ikkje slik

Spørsmåla på denne sida gjeld leilegheita der oppgavegivaren er registrert som busett 3. november 1990 i Folkeregisteret, sjå adressa i namnefeltet på den andre sida.

1 Har andre som bur i leilegheita fått bustadskjema? Ja Nei

Dersom det er motteke eitt bustadskjema i leilegheita, skal det fyllast ut og sendast tilbake i svarkonvolutt saman med alle personskjema.

Dersom fleire i leilegheita har fått bustadskjema, treng de berre svare på spørsmåla om bustaden (leilegheita) på eitt av dei. For kvar leilegheit skal det nyttast berre ein svarkonvolutt. Send derfor alle skjema frå dei busette i leilegheita tilbake i den same svarkonvolutt.

2 Kor mange rom på 6 m² eller meir er det i leilegheita? Ta ikkje med kjøkken, gang, bad o.l.

1 2 3 4 5

6 7 8 9 eller fleire

3 Kor stor er leilegheita målt i kvadratmeter? Ta med alle rom til bustadformål, også kjøkken, gang, bad o.l.

Under 50 m² 100-129 m²

50-59 m² 130-149 m²

60-79 m² 150-199 m²

80-99 m² 200 m² eller meir

4 Kor stort er kjøkkenet i leilegheita?

6 m² eller større Det er ikkje kjøkken i leilegheita

Mindre enn 6 m²

5 Er det bad eller dusj inne i leilegheita?

Ja Nei

6 Er det vassklosett inne i leilegheita?

Ja Nei

7 Kva slags kjelder til oppvarming er det i leilegheita?

Sentralvarme (radiatorar e.l.) Omnar for flytande brensel (olje, parafin e.l.)

Elektriske omnar, varmekablar e.l. Omnar for fast brensel (ved, koks e.l.)

8 Har leilegheita kjøkken, bad/dusj, wc og minst eitt bustadrom i same etasje?

Ja Nei

9 Kva etasje ligg leilegheita i? Set fleire kryss dersom leilegheita har bustadrom i fleire etasjar.

Kjellaretasje Underetasje

1. 2. 3. 4. 5. eller høgare.

10 Kva slags eige-/leigeforhold er det til leilegheita? Set berre eitt kryss.

Eg/vi eig ho gjennom eit burettslag eller bustadaksjeselskap

Eg/vi eig ho aleine eller saman med andre

Eg/vi leiger ho gjennom arbeidet (tenestebustad)

Eg/vi leiger ho for eit avgrensa tidsrom

Eg/vi leiger ho på andre vilkår

11 Kor mange personbilar disponerer dei som bur i leilegheita?

Ingen 1 2 3 eller fleire

12 Sorterer hushaldet til vanleg avfallet sitt? Set berre kryss for avfallstypar som blir leverte/henta etter at dei er sorterte ut.

Inga særskild sortering. Praktisk vanskaleg, manglar tilbod e.l.

Papir Måling, lakk, olje e.l.

Glas Anna avfall

Batteri

13 Kva slags hus ligg leilegheita i? Sjå rettleinga.

Frittliggjande einebustad eller våningshus knytt til gardsdrift

Hus i kjede, rekkjehus, terrassehus eller vertikaldelt tomannsbustad

Horisontaldelt tomannsbustad eller anna bustadbygg med mindre enn 3 etasjar

Blokk, leigegard eller anna bustadbygg med 3 etasjar eller meir

Forretningsbygg, pensjonat, aldersheim, militærforlegning eller anna bygg for felleishushald

14 Er det heis i huset?

Ja Nei

15 Kor mange leilegheiter er det i huset?

1 2 3 4 5

6 7 8 9 eller fleire

16 Når vart huset bygd? (opphavleg byggjeår)

1900 eller før 1946 - 1960

1901 - 1920 1961 - 1970

1921 - 1940 1971 - 1980

1941 - 1945 1981 - 1990

Pris kr 50,00

Publikasjonen kjem ut i kommisjon hos Universitetsforlaget, Oslo, og er til salgs hos alle bokhandlarar.

ISBN 82-537-3326-7