

1017 SONGDALEN



Folke- og boligtelling 1990

Songdalen

**FOLKE- OG BOLIGTELLING
1990**

KOMMUNEHEFTE

1017 SONGDALEN

STATISTISK SENTRALBYRÅ
OSLO-KONGSVINGER 1991

ISBN 82-537-3166-3

EMNEGRUPPE
31 Folketellinger

ANDRE EMNEORD
Arbeidstid
Befolkning
Boliger
Grunnkretser
Husholdninger
Sysselsetting
Yrkesaktive

Forord

Hovedformålet med Folke- og bolig telling 1990 er å gi et bilde av befolkningen og levekårene i det norske samfunnet.

Et annet viktig formål er å gi statistikk for mindre geografiske områder som kommuner og deler av kommuner. For å dekke dette formålet gir Statistisk sentralbyrå ut et statistisk hefte for hver kommune.

Når kommuneheftene for alle kommuner i et fylke er publisert, vil det bli laget et fylkessammendrag med tabeller som svarer til dem som finnes i kommuneheftene. Når alle kommunene i landet har fått sine hefter, vil det også bli laget et sammendrag for hele landet.

Innen utgangen av 1992 vil en endelig folketellingsfil være etablert, og det blir utarbeidet et hefte som dokumenterer folketellingsprosjektet.

Resultatene fra FoB90 vil i tillegg være tilgjengelig i databaser i SSB, bl.a. Regionalstatistisk database. Det er videre planer om en spredning av folketellingsdata i tilknytning til publisering av annen statistikk fra SSB. Resultatene vil også kunne leveres på maskinlesbar form. For brukere som ønsker ytterligere bearbeiding av materialet, vil SSB utføre dette mot kostnadsdekning.

Oslo/Kongsvinger, 30. oktober 1991

Svein Longva

Jan Furseth

Innhold

	Side
Tabellregister	6
Figurdel	7
Tekstdel	
1. Formål	8
2. Opplegg og gjennomføring	8
2.1. Statistikkens omfang	8
2.2. Grunnlag for statistikken	8
2.3. Datainnsamling	8
3. Feilkilder og usikkerhet ved resultatene	8
4. Enheter, geografiske nivåer og kjennemerker	9
4.1. Enheter	9
4.2. Geografiske nivåer	10
4.3. Kjennemerker	11
4.3.1. Personkjennemerker	11
4.3.2. Boligkjennemerker	14
4.3.3. Husholdningskjennemerker	15
5. Merknader til tabellene	16
Tabelldel	17
Vedlegg	
Kart over grunnkretser	
Kart over tettsteder	
Personskjema	
Boligskjema	

Standardtegn i tabeller

- Null
- 0,0 Mindre enn 0,5 av den brukte enheten

Tabellregister

	Side
1. Folkemengde ved folketellingene 1875 - 1990, etter kommunegrenser pr. 3. november 1990	17
2. Folkemengde etter kjønn, ekteskapelig status og alder. 3. november 1990	17
3. Hovedtall for utdanning. Personer 16-66 år etter yrkesaktivitet, arbeidstid i året, kjønn og utdanning. 3. november 1989 - 2. november 1990	18
4. Personer 16 år og over. Hovedtall for yrkesaktivitet i året 3. november 1989 - 2. november 1990 .	19
5. Hovedtall for yrkesaktive i året 3. november 1989 - 2. november 1990	20
6. Yrkesaktive 16 år og over, etter alder og næring/yrkesfelt. 3. november 1989 - 2. november 1990 .	21
7. Yrkesaktive 16 år og over, etter kjønn, arbeidstid i året og næring/yrkesfelt. 3. november 1989 - 2. november 1990	22
8. Hovedtall for yrkesaktive i uka 27. oktober - 2. november 1990, etter vanlig/avtalt arbeidstid	24
9. Yrkesaktive 16 år og over i uka 27. oktober - 2. november 1990, etter kjønn, vanlig/avtalt arbeidstid og næring/yrkesfelt	25
10. Yrkesaktive 16 år og over med fast oppmøteplass på arbeid i uka 27. oktober - 2. november 1990, etter tallet på arbeidsreiser, reisetid og yrkesfelt/oppmøteplass	26
11. Yrkesaktive 16 år og over med fast arbeidsreise i uka 27. oktober - 2. november 1990, etter reisemåte, oppmøteplass, tallet på arbeidsreiser, reisetid og etter reisemåte, kjønn og alder	27
12. Boliger og bosatte. Hustype, tallet på rom, kjøkken. 3. november 1990	28
13. Boliger, rom og bosatte, etter hustype. 3. november 1990	28
14. Boliger etter eieform og areal. Rom og bosatte, etter eieform. 3. november 1990	28
15. Boliger etter tallet på rom og tallet på bosatte. 3. november 1990	29
16. Boliger etter husets byggeår og hustype/eieform/oppvarmingskilde. Bosatte og rom, etter husets byggeår. 3. november 1990	29
17. Boliger og bosatte. Sanitærutstyr, størrelse og tilgjengelighet. 3. november 1990	30
18. Boliger etter standardindikatorer. Bosatte etter alder og standardindikatorer. 3. november 1990 . . .	31
19. Husholdninger, familier og personer, etter type husholdning. Husholdninger etter type husholdning og tallet på familier i husholdningen/yrkesaktivitet i husholdningen/eieform/tallet på rom i boligen og kjøkken. 3. november 1990	32
20. Husholdninger, familier og personer, etter husholdningsstørrelse/type husholdning. Absolutte tall og prosent. 3. november 1990	33
21. Husholdninger etter type husholdning og disponering av personbil/avfallssortering. 3. november 1990	34
22. Familier i privathusholdninger etter familietype. Personer etter alder og familietype. 3. november 1990	34
23. Hovedtall for par og personer i par. 3. november 1990	35
24. Barn 0-17 år etter alder, familietype og mors/fars yrkesaktivitet i uka 27. oktober - 2. november 1990	35
25. Personer 67 år og over. Alder, tallet på personer i husholdningen, husholdningstype og indikatorer for boligstandard. 3. november 1990	36
26. Folkemengde etter alder, kjønn og type bostedsstrøk/grunnkrets. 3. november 1990	37
27. Yrkesaktive 16 år og over, etter næring, kjønn og type bostedsstrøk/grunnkrets. 3. november 1989 - 2. november 1990	39
28. Privathusholdninger. Utvalgte kjennetegn for boligstandard, og disponering av personbil. Bostedsstrøk/grunnkrets. 3. november 1990	41

Figur 1. Yrkesaktive 16 år og over, etter næring. Prosent. 1980 og 1990

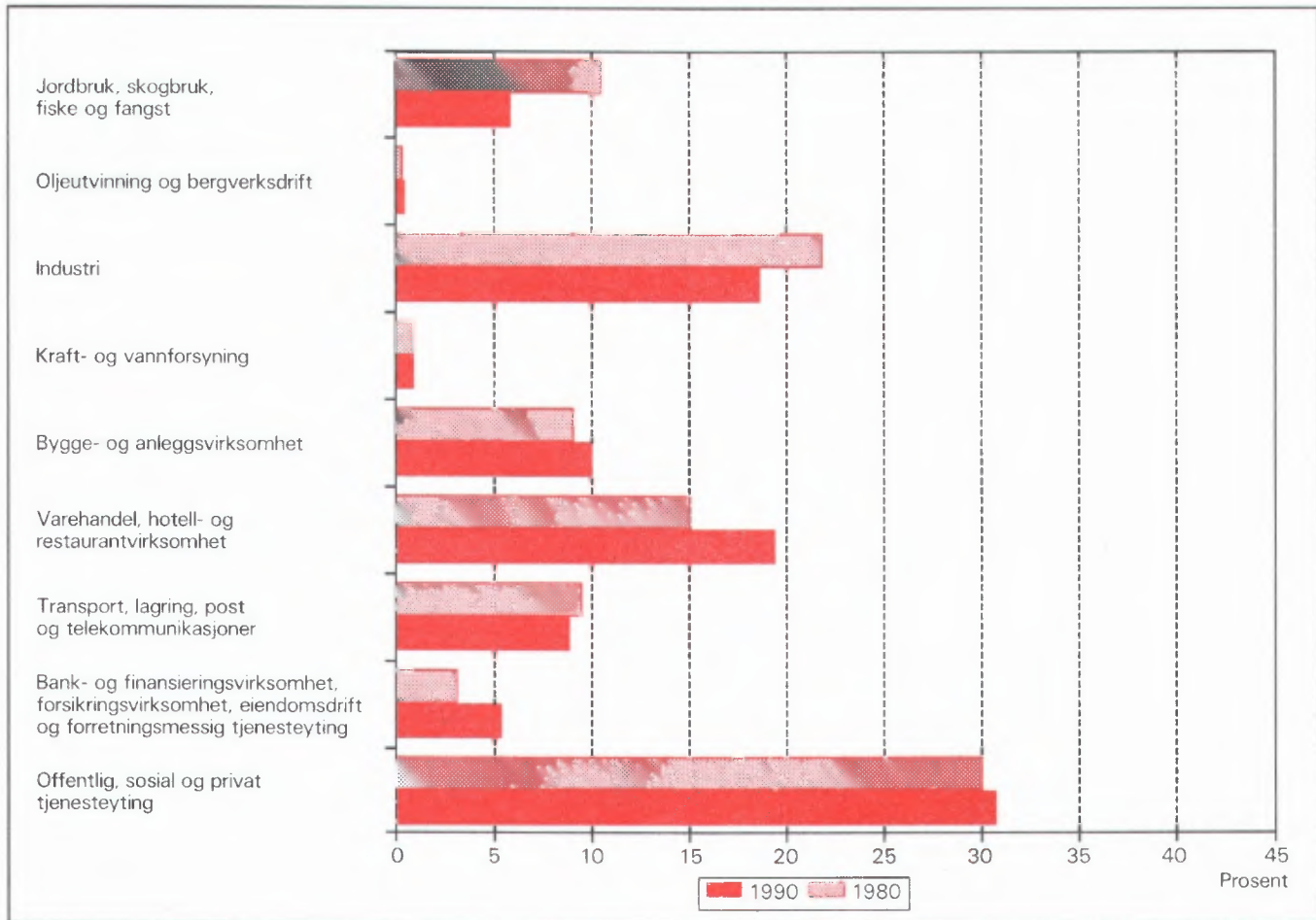

Figur 2. Hovedtall for boligstandard og disponering av bil. Prosent. 1980 og 1990

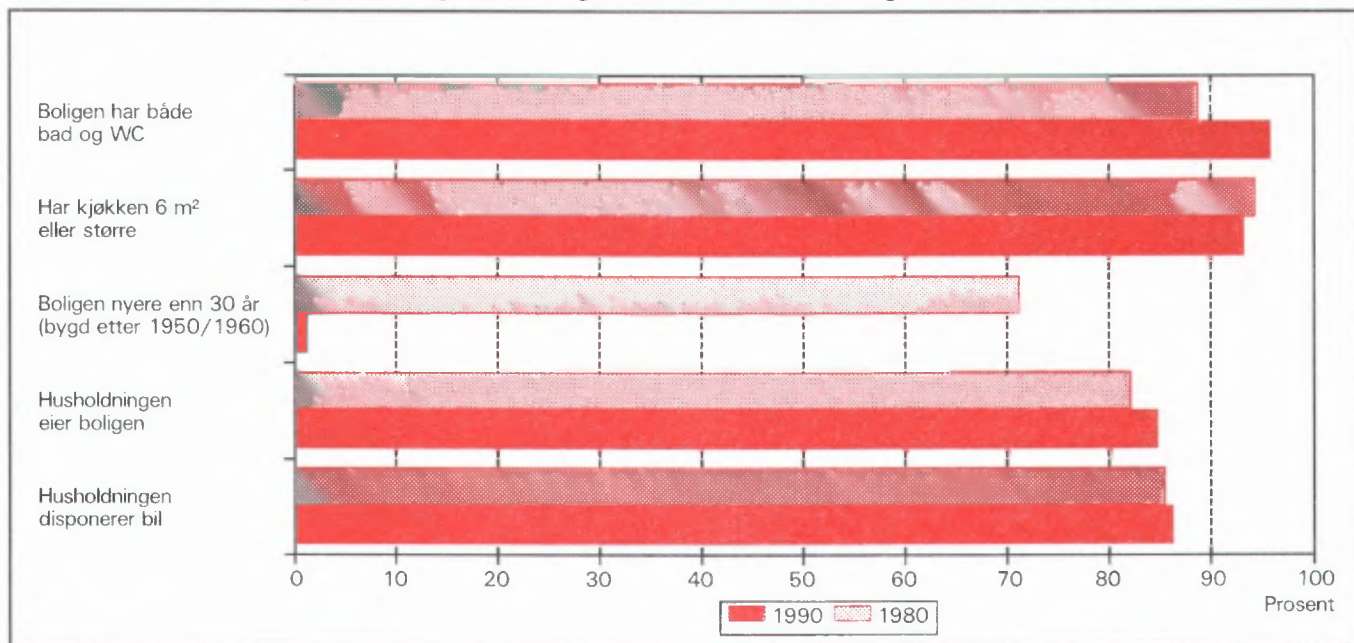

1. Formål

Hovedformålet med Folke- og bolig telling 1990 (FoB90) er å gi et bilde av befolkningen og levekårene i det norske samfunnet. Moderne folketellinger legger stor vekt på å se opplysninger om boliger og boforhold, sysselsetting og yrke, utdannings- og inntektsforhold, arbeidsreiser mv. i sammenheng.

Formålet med denne publikasjonen er å gi en beskrivelse av hver kommune, og av områder som er mindre enn kommune (delområder, kretser, tettsteder).

2. Opplegg og gjennomføring

2.1. Statistikkens omfang

FoB90 omfatter alle personer (også utenlandske statsborgere) som var registrert bosatt i Norge på tellingstidspunktet 3. november 1990, ifølge forskriftene om føringen og ordningen av folkeregistrene.

Boligtellingen har med alle privatboliger der minst én person var registrert bosatt 3. november 1990.

Tellingen omfatter *ikke* boliger som var ubebodd eller som var bebodd av bare midlertidig tilstedeværende (f.eks. ugifte personer som oppholdt seg utenom foreldrehjemmet på grunn av skolegang). Det er heller ikke hentet inn opplysninger om boligen for forpleide i aldershjem, pleiehjem, barnehjem og andre fellesinstitusjoner.

Enheten *hus* er ikke med i tellingen, men det blir gitt enkelte opplysninger om det huset boligen ligger i.

2.2. Grunnlag for statistikken

I kommuner med færre enn 6 000 innbyggere fikk alle personer som var født i 1974 eller tidligere, et personskjema. Den eldste i hver familie fikk i tillegg et boligskjema.

De fleste opplysningene i folke- og bolig tellingen kommer fra disse skjemaene. De øvrige oppgavene kommer fra ulike statistiske og administrative registre. De viktigste registerkjennemerkene er kjønn, alder og andre demografiske kjennetegn og utdanning.

Det er laget et eget informasjonshefte som bl.a. beskriver bakgrunn, metode, faglig innhold og bear-

beidingsopplegg for tellingen. Hefte kan en få ved å henvende seg til SSB, Folketellingskontoret.

I kommuner med 6 000 eller flere innbyggere er grunnlaget for statistikken basert på skjemaopplysninger fra et utvalg av befolkningen 16 år og over. Tellingsopplegget i utvalgs kommunene blir omtalt i heftene for de respektive kommunene, og i det nevnte informasjonshefte.

2.3. Datainnsamling

Folketellingsskjemaene ble sendt i posten direkte til hver enkelt oppgavegiver. Navn og adresse ble påført skjemaet på forhånd på grunnlag av opplysninger fra Det sentrale personregister (DSP).

Alle oppgavegivere fikk et personskjema med rettleiding. I tillegg fikk den eldste i hver familie et boligskjema og en svarkonvolutt.

Utfylte skjema fra alle oppgavegivere i leiligheten/boligen ble sendt samlet tilbake i svarkonvolutten. Der det bodde flere familier i samme bolig, ble det bare brukt én svarkonvolutt og bare ett boligskjema ble fylt ut. Innsamlingsmetoden gav derfor grunnlag for å danne husholdninger (se nedenfor).

Personer som ikke hadde sendt inn folketellingskjema til rett tid, fikk tilsendt inntil to adresserte purringer.

3. Feilkilder og usikkerhet ved resultatene

Under gjennomføring og bearbeiding av en statistisk undersøkelse vil det alltid kunne oppstå feil som kan gi utslag i resultatene.

De fleste feilene oppstår vanligvis under oppgaveinnhentingen og skyldes uriktige svar eller mangelfullt utfylte skjemaer. Under bearbeidingen kan det oppstå feil når opplysninger blir kodet, i vårt tilfelle spesielt opplysningene om næring og yrke.

SSB har ikke kontaktet oppgavegiver dersom det ble funnet feil eller mangler ved utfyllingen. Materialet har imidlertid gjennomgått omfattende maskinelle kontroll- og oppretningsrutiner. For kjennemerker med uoppgitt svar er det beregnet et mest mulig sannsynlig svar på grunnlag av de øvrige opplysninger personen har gitt og ut fra svarene fra andre oppgavegivere.

Kontroll- og oppretningsrutinene vil være nærmere beskrevet i publikasjonen som dokumenterer FoB90-

prosjektet. Publikasjonen vil foreligge i løpet av 1992.

SSB gjennomfører en kvalitetsundersøkelse i samband med folketellingen. Undersøkelsen tar sikte på å kontrollere kvaliteten av husholdningssammensetningen i folketellingen. Videre skal en vurdere eventuelle konsekvenser for statistikken av å nytte regelverket i folkeregisterloven som grunnlag for en geografisk plassering av befolkningen. Resultatene ventes å foreligge i 1992.

4. Enheter, geografiske nivåer og kjennemerker

Når ikke annet er nevnt, gjelder opplysningene situasjonen 3. november 1990.

4.1. Enheter

Person

Tellingen omfatter alle personer som ifølge folkeregisteret er registrert bosatt i Norge på tellingsdagen 3. november 1990. Hvem som skal regnes som bosatt og hvor de skal ha adresse, går fram av forskrifter om føringen og ordningen av folkeregistrene.

Bosatte

Med bosatte menes personer bosatt i privathusholdninger. Tallet på *bosatte i alt* vil derfor være mindre enn tallet på *personer i alt* i kommunen (folkemengde).

Barn

I tabellene 19-21 og 23-24 omfatter begrepet *Barn* ugifte hjemmeboende barn under 18 år som er registrert bosatt i familien til minst en av foreldrene eller andre foresatte. Eldre barn som bor hjemme, er ikke regnet som barn etter denne definisjonen.

Par (ektepar og samboerpar)

Som *Par* regnes gifte par og samboerpar.

Gifte par er ektepar som er registrert bosatt i samme privatbolig, aldershjem, pleiehjem e.l.

Samboerpar er personer som lever sammen i ekte-skapslignende forhold uten å ha inngått formelt ekteskap.

Begge personene i et par må være registrert bosatt på samme adresse.

Familie

Som familie regner vi:

- ektepar og eventuelle ugifte hjemmeboende barn uansett barnets alder
- mor/far med ugifte hjemmeboende barn uansett barnets alder
- hver enkelt person som ikke hører med i gruppene over (enslig)

Et familienummer inngår som kjennemerke for hver person i Det sentrale personregister. Grupperingen til familie i tellingen er gjort med utgangspunkt i dette familienummeret.

Alle i en familie i tellingen må være registrert bosatt på samme adresse (samme kommune og poststed), og de kan bare inngå i én husholdning. Personer, f.eks. ektefeller, som etter denne regelen er plassert på hvert sitt sted, er ikke gruppert til samme familie i tellingen, selv om de har likt familienummer i Det sentrale personregister.

Barn som har gått ut av familien fordi de har fått egne barn, har meldt flytting og/eller inngått ekteskap, blir aldri regnet til foreldrenes familie på et senere tidspunkt. Når f.eks. et ektepar bor sammen med et skilt barn, danner ektefellene og barnet hver sin familie.

En familie kan aldri bestå av mer enn to generasjoner.

Ugifte søsken som bor sammen i en bolig der ingen av foreldrene er bosatt, blir regnet som hver sin énpersonfamilie.

Personer med ukjent bosted eller familienummer blir regnet som enslige (énpersonfamilier).

I et samboerpar utgjør hver av samboerne sin egen familie sammen med egne barn. Felles barn er med i familien til én av foreldrene.

Husholdning

Til samme husholdning regnes personer som er registrert bosatt i samme bolig. En slik husholdning blir kalt *bolighusholdning*. Husholdninger kan bestå av en eller flere familier. Sammensetningen til bolig-husholdninger har hovedsakelig skjedd ut fra inn-sendingsmåte (felles retur) og opplysninger gitt i tellingsskjemaet. Selv om Det sentrale personregister ikke gir oversikt over hvem som bor sammen i den enkelte bolig, er adresseopplysningene i registeret nyttet som et supplement i arbeidet med husholdning-ene.

I tellingen blir det skilt mellom privat- og felleshusholdning.

Gruppen *Privathusholdning* omfatter personer som er registrert bosatt i samme privatbolig. Siden alle opplysninger om husholdninger i tellingen er knyttet til denne typen, er tallet på husholdninger i alt derfor lik tallet på privathusholdninger.

Til *Felleshusholdning* er regnet beboere (forpleide) som er registrert bosatt i aldershjem, pleiehjem, barnehjem o.l. Tilsatte som er bosatt i/ved felleshusholdningen, er alltid regnet som bosatte i privathusholdning. Det samme gjelder militært personell som er registrert bosatt i forlegningen.

Folketellingene gir ikke statistikk over felleshusholdninger. Det er hovedsakelig fordi personer som oppholder seg på institusjon, men som er registrert bosatt hjemme, tilhører privathusholdningen de er registrert i. En statistikk på dette grunnlaget ville derfor gi et misvisende bilde.

Bolig (leilighet)

En bolig er ett eller flere rom som er bygd eller ombygd til helårs privatbolig for en eller flere personer. Det må være adgang til rommet/rommene uten at en må gå gjennom en annen bolig. I tabellene brukes for enkelthets skyld *bolig* i stedet for privatbolig.

En bolig er da f.eks. rekkehusleilighet, leilighet i tomannsbolig, leilighet i leiegård, blokkleilighet og hybelleilighet. Enebolig er også leilighet.

En hybel i privathus er en bolig dersom den har egen inngang. I hybelhus regnes hver hybel som egen bolig, også der rom som f.eks. kjøkken og bad er felles. Leiligheter og hybler som disponeres av privathusholdninger i sykehus, institusjoner, militærforlegninger o.l., regnes alltid som egen bolig.

I noen tilfeller kan en bolig omfatte mer enn en leilighet. Det gjelder når personer i samme familie (f.eks. ugifte barn) bor i egen leilighet (f.eks. hybelleilighet) på samme adresse som resten av familien. I slike tilfeller består boligen av alle leilighetene familiemedlemmene bruker.

Fordi begrepet bolighusholdning blir brukt, blir tallet på boliger det samme som tallet på privathusholdninger i tellingen.

Det er ikke innhentet oppgaver for boliger der ingen er registrert bosatt (se avsnitt 2.1).

Hus er ikke egen enhet i tellingen, men boligkjennemerkene omfatter enkelte opplysninger om

huset boligen ligger i.

4.2. Geografiske nivåer

Grunnkrets, delområde

Grunnkretsene er utformet slik at de skal være stabile over en rimelig tidsperiode. De består av et sammenhengende geografisk område, og har mest mulig ensartet natur, næringsgrunnlag, kommunikasjonsforhold og bebyggelse. Folkemengde og areal bør ikke variere for sterkt. Visse variasjoner i befolkningsgrunnlaget vil likevel forekomme - en krets i spredtbygde strøk kan ha under 100 innbyggere, mens de tettest utbygde byområdene kan ha over 1 000.

Fordi kretsen skal være stabil, er den ikke knyttet opp til tettstedsavgrensingen. En krets kan derfor inneholde både tett og spredt bebyggelse.

Det er ikke stilt krav om at grunnkretsgrensene skal falle sammen med grensene for kirkesogn, skole- eller valgkrets.

Landet er delt inn i om lag 13 600 grunnkretser.

Grunnkretsene er gruppert sammen til *delområder* (bydeler/bygdelag). Et delområde består vanligvis av 1 000 - 3 000 personer i spredtbygde strøk og 3 000 - 5 000 i tettbygde. I alt er det om lag 1 550 delområder i landet.

Alle adressene i landet er gitt kode for grunnkrets og delområde. Kodene er en del av datagrunnlaget i Det sentrale personregister. Grunnkretsinndelingen i FoB90 er sammenlignbar med FoB80. I visse tilfeller (ved kretsdelinger i perioden) må sammenligningen skje med utgangspunkt i grupper av 1990 kretser.

Kart over grunnkretser og delområder er med som vedlegg til heftet.

Kommune

Den enkelte person er i tellingen regnet å ha sitt bosted i den kommune og i den bolig hvor vedkommende var registrert som bosatt i Folkeregisteret 3. november 1990.

Hovedregelen er at en person skal registreres som bosatt der han eller hun tar sin døgnhvile. De viktigste unntakene fra denne hovedregelen gjelder:

- Ugifte personer som pga. studier, skolegang eller verneplikts-/siviltjeneste oppholder seg utenom foreldrenes/forsørgers bolig. De skal være registrert i foreldrenes/forsørgers bolig.

- Gifte personer som mesteparten av tiden må bo borte fra hjemmet pga. arbeid, studier, verneplikts-/siviltjeneste (f.eks. yrkesaktive som er ukependlere). De skal være registrert i ektefelles felles bolig.
- Personer som er innlagt på sykehus eller anbrakt i fengsel, arbeidsanstalt e.l. De skal være registrert der de var bosatt før innleggelsen/anbringelsen.

Personer som ikke kan henføres til en bestemt bolig, er regnet til gruppen *Uten fast bopel*. De regnes med i den kommunen der de sist hadde fast bosted.

Det er ikke innhentet opplysninger om midlertidig bosted. Folketellingen gir derfor ikke oppgaver over den tilstedeværende befolkningen.

Tettsted

For at en hussamling skal regnes som tettsted, må det bo minst 200 personer der, og avstanden mellom husene må normalt ikke overstige 50 meter. Det er tillatt med skjønnsmessige avvik for områder som ikke skal eller kan bebygges. Dette kan f.eks. være parker, idrettsanlegg, industriområder, eller naturlige hindringer som elver eller dyrkbare områder. Hussamlinger som naturlig hører med til tettstedet, tas med inntil en avstand på 400 meter fra tettstedskjernen.

Tettstedsavgrensingen er uavhengig av grunnkretsinnndelingen, og kan også gå på tvers av kommuneinnndelingen.

Kart over tettstedene i kommunen er med som vedlegg til heftet.

4.3. Kjennemerker

4.3.1. Personkjennemerker

Alder

I fordelingen etter alder er den enkelte person gruppert etter alder pr. 31. desember 1990. (Alder = 1990 minus fødselsår.)

Arbeidsreiser - generelt

Arbeidsreiseopplysningene omfatter oppmøteplass, tallet på arbeidsreiser, reisetid og reisemåte (se dette). Kjennemerkene gjelder personer 16 år og over som *utførte* inntektsgivende arbeid i tellingsuka fra 27. oktober til 2. november og som hadde en *fast opp-*

møteplass. Arbeidsreiseopplysningene gjelder reisen fra hjemstedet (registrert bosted) til arbeidsstedet.

Det ble lagt spesiell vekt på utformingen av arbeidsreisespørsmålene. Både i spørsmålsteksten og rettleidingen ble det forklart at *hjemstedet* er den boligadressen som vedkommende var registrert bosatt på ifølge Folkeregisteret 3. november 1990.

Arbeidsreiser - tallet på

Tallet på arbeidsreiser er det antall ganger oppgavegiver reiste *fra* hjemstedet *til* arbeidsstedet (én veg) i tellingsuka. Med *Hjemsted* menes alltid den boligadresse vedkommende er registrert bosatt på. For personer som bodde midlertidig på f.eks. hybel eller brakke denne uka, er reisen mellom hybel/brakke og arbeidssted ikke tatt med. Personer som arbeidet hjemme (f.eks. bønder) er gruppert til *reiste ikke*. Det samme gjelder personer som ikke var på hjemstedet i løpet av tellingsuka.

Arbeidstid

Tellingen har opplysninger om arbeidstid både i året (12-månedersperioden), og i tellingsuka fra 27. oktober -2. november 1990. For uka er det dessuten skilt mellom vanlig/avtalt og faktisk arbeidstid.

Arbeidstid i året

Årlig arbeidstid er i FoB90 oppgitt som det samlede tallet på hele måneder vedkommende hadde arbeid, heltid og/eller deltid, i alle arbeidsforhold. Som heltid er regnet samlet arbeidstid på 30 timer eller mer i uka, noe som svarer til 120 timer eller mer over en 4-ukersperiode. Fravær er ikke trukket fra. Summen av måneder med heltids- og deltidsarbeid kan ikke overstige 12.

Arbeidstid i uka (vanlig/avtalt)

Den avtalte ukentlige arbeidstidstiden er oppgitt i timeverk og viser det timetallet den yrkesaktive har avtale om. For yrkesaktive som ikke hadde inngått avtale om en bestemt arbeidstid, gjelder oppgaven den gjennomsnittlige arbeidstiden. Det samme gjelder for personer med varierende arbeidstid eller for dem som har skiftarbeid kombinert med friperioder. Faste forberedelser ut over ordinær arbeidstid er inkludert (lærere). Arbeidstid i flere arbeidsforhold skulle summeres. Betalt fravær er ikke trukket fra, mens tilfeldig merarbeid (sesongvariasjoner, overtid) derimot ikke er lagt til.

Arbeidstid i uka (utført)

Faktisk utført arbeidstid er oppgitt i timeverk. Overtid og annet ekstraarbeid er inkludert, men begrepet omfatter ikke fravær som skyldtes sykdom, ferie, permisjon med lønn o.l. Personer som ikke var på arbeid i tellingsuka, f.eks. på grunn av skift- eller turnusfridager, utførte ikke inntektsgivende arbeid denne uka.

Bosted

Se *Kommune* i avsnitt 4.2.

Bostedsstrøk (tettbygd - spredtbygd)

Se *Tettsted* i avsnitt 4.2.

Ekteskapelig status

Det er brukt fire hovedgrupperinger etter ekteskapelig status, nemlig ugifte, gifte, enker/enkemenn og separerte/skilte. Ekteskapelig status beskriver den formelle situasjonen, ikke faktiske samlivsforhold (samboere).

Familietype

Under omtalen av enheten *familie* (avsnitt 4.1 ovenfor) er det gjort rede for hvem som skal regnes til samme familie. På grunnlag av hvilke personer som inngår i familien og hva for ekteskapelig status de har, blir familiene inndelt i typer, slik:

Enslig	enpersonfamilie
Ektepar uten barn	familien inneholder et ektepar, men ingen ugifte, hjemmeboende barn.
Ektepar med barn	familien inneholder et ektepar, og parets ugifte, hjemmeboende barn uansett alder.
Mor/far med barn	familien inneholder mor eller far og deres ugifte, hjemmeboende barn uansett barnets alder.

Familietyper baserer seg på den formelle ekteskapelige statusen til personene i familien. I et samboerpar utgjør hver av samboerne derfor sin egen familie.

Heltid/deltid

En person kommer i gruppa heltidsarbeid når summen av avtalt/vanlig arbeidstid i alle arbeidsforhold er 30 timer eller mer i uka (120 timer eller mer over en 4-ukersperiode).

Næring

Yrkesaktive personer 16 år og over er gruppert etter næring ut fra opplysninger om 12-månedersperioden. Kjennemerket er knyttet til det arbeidsforholdet som hadde lengst varighet. Det er ikke innhentet særskilte oppgaver om næring for tellingsuka fra 27. oktober til 2. november.

Næringsgrupperingen er foretatt etter 1983-utgaven av Standard for næringsgruppering (Standarder for norsk statistikk 2). Standarden er et fem-sifret pyramidisk system der hvert siffer angir et grupperingsnivå.

FoB80 ble gruppert etter den forrige utgaven av næringsstandard (utgitt i 1978). De viktigste endringene fra denne utgaven finnes under Detaljhandel. Standardendringene har ingen betydning for sammenlignbarheten med forrige telling for næring på 1-sifret nivå.

Næringsgrupperingen kan etter mindre modifikasjoner på tabellnivå sammenlignes med International Standard Industrial Classification of all Economic Activities (ISIC) av 1968.

FN vedtok en ny versjon av ISIC i 1989. Den nye versjonen vil etter hvert bli innarbeidet i næringsstandard i de fleste land i Europa. Når den nye standarden blir innført i Norge, vil folketellingsmaterialet få næringskoder etter ISIC -89 i tillegg til de nåværende.

Oppmøteplass på arbeid

Oppmøteplassen er det stedet hvor oppgavegiver møtte fram ved arbeidsdagens start. Grupperingskriterium er kommune. Personer som møtte på ulike steder, var til sjøs e.l. har ikke fast oppmøteplass.

Reisemåte til arbeidet

Reisemåten gjelder de transportmidlene vedkommende til vanlig brukte på arbeidsreisen (én veg).

Reisetid til arbeidet

Reisetiden er tiden det tar å komme *fra* hjemstedet (registrert boligadresse) *til* arbeidsstedet (én veg). I reisetiden er gangtid og ventetid under reisen regnet med. Det samme gjelder faste gjøremål, f.eks. å bringe barn til barnehage. Tilfeldige gjøremål og forsinkelser inngår derimot ikke.

For pendlere som bodde midlertidig utenfor hjemmet (hybel, brakke) er reisetiden regnet fra hjemstedet og fram til arbeidsstedet.

Spredtbygd/tettbygd strøk

Se *Tettsted* i avsnitt 4.2.

Utdanning

Utdanningsopplysningene i publikasjonen er hentet fra datafil over befolkningens høyeste utdanning pr. 1. oktober 1989, såkalt omkodet utgave (grupperingen av grunnleggende fagutdanning avlagt før skoleåret 1972/73 er også basert på 9-årig grunnskole og plassert på klassetrinn 10, nivå 3). Folketellingsmaterialet vil bli oppdatert med utdanningsopplysninger pr. 1. oktober 1990 så snart denne årgangen foreligger.

Opplysningene om utdanning fullført i utlandet etter 1. november 1980 er mangelfulle i data-materialet. Dette gjelder spesielt for de utenlandsfødte. SSB gjennomfører derfor en egen undersøkelse i 1991 om innvandreres utdanning. Resultatene fra undersøkelsen er ikke med i denne publikasjonen, men vil senere inngå i tellingsmaterialet.

Fra og med 1987 er all SSBs utdanningsstatistikk basert på 6-sifrede utdanningskoder, etter Standard for utdanningsgruppering - Revidert 1989 (Standarder for norsk statistikk 7). Standarden er bygd opp som et pyramidisk klassifikasjonssystem. Utdanningene er først ordnet i grove grupper etter (samlet) varighet ved normal studieprogresjon. Gruppene kalles *utdanningsnivåer*. Innenfor hvert nivå er utdanningene delt opp etter *fagfelt* og *faggrupper*. En del utdanninger som tidligere var plassert på for lavt nivå, har skiftet nivå ved overgang til revidert standard. De største gruppene er ingeniør- og helsefagutdanninger.

Resultatene fra utdanningsstatistikken blir nå presentert etter omkodet utdanningskode (se ovenfor), mens folketellingen i 1980 er basert på uomkodet versjon av den gamle standarden. Derfor er ikke resultatene fra de to tellingene sammenlignbare. SSB kan lage sammenlignbar statistikk på *grovt* nivå (grupper av utdanningsnivåer) ved å dele inn FoB80 etter ny standard og kode om all grunnleggende fagutdanning til 9 år. Slik statistikk må utføres som betalt oppdrag.

Yrke

Yrkesaktive personer 16 år og over er gruppert etter yrke ut fra opplysninger om 12-månedersperioden. Kjennermerket er knyttet til det arbeidsforholdet som hadde lengst varighet. Det er ikke innhentet særskilte oppgaver om yrke for tellingsuka fra

27. oktober til 2. november.

Grunnlaget for yrkesgrupperingen er Standard for yrkesgruppering i offentlig norsk statistikk (utgitt av Arbeidsdirektoratet i 1965). Standarden blir ofte omtalt som NYK (Nordisk yrkesklassifisering). Til folketellingen i 1980 ble standarden ajourført av SSB ved at nye yrkesbetegnelser ble plassert inn på sitt riktige sted i systemet, en del yrkesgrupper ble slått sammen og noen ble splittet i flere grupper. Etter 1980 har SSB fortsatt ajourføringen med nye yrkesbetegnelser.

Yrke i folketellingen er kodet med tre av standardens i alt fem siffer.

Yrke er kodet på samme måte og etter samme standard både i FoB80 og FoB90, slik at det er mulig å sammenligne yrkesstatistikk mellom de to tellingene.

NYK og dermed tellingen er bare i begrenset grad sammenlignbar med den nyeste (1988) utgaven av International Standard Classification of Occupations (ISCO). Derimot er det godt samsvar med forrige ISCO (1958, revidert i 1968). Det er denne versjonen som pr. 1990 blir brukt i de fleste europeiske land.

Yrkesaktivitet

I FoB90 er det innhentet oppgaver om yrkesaktiviteten både for de siste 12 månedene (3. november 1989 til 2. november 1990) og for den siste uka før tellingstidspunktet (27. oktober - 2. november 1990).

Som yrkesaktive er regnet personer 16 år og over som *hadde* inntektsgivende arbeid i minst 100 timer i 12-månedersperioden. Inntektsgivende arbeid er alt arbeid som blir utført mot betaling i form av lønn, inntekt av egen virksomhet, provisjon, honorarer o.l. Deltidsarbeid, vikarbeid, pass av barn, feriejobber o.l. er også med. Det samme gjelder sykefravær, ferie, permisjon med lønn o.l. Ved folketellingen i 1980 skulle slikt fravær ikke regnes med. Arbeid som familiemedlem uten fast lønn i familiebedrift (f.eks. butikk, gårdsbruk) og verneplikts-/siviltjeneste er også regnet som yrkesaktivitet.

De som var yrkesaktive i 12-månedersperioden svarte også på om de *hadde* inntektsgivende arbeid av minst 1 times varighet i uka 27. oktober til 2. november 1990. Ved folketellingen i 1980 måtte en ha *utført* minst én times arbeid for å bli regnet som yrkesaktiv i uka. Tellingene i 1980 og 1990 kan sammenlignes fordi FoB90 også kan fordele de yrkesaktive etter utført arbeidstid i uka.

Yrkesstatus

Yrkesaktive personer 16 år og over er gruppert etter yrkesstatus ut fra arbeidsforholdet de oppgav for 12-månedersperioden. Det er ikke innhentet særskilte oppgaver om yrkesstatus for tellingsuka fra 27. oktober til 2. november.

Personer (også medeiere) som arbeidet i firmaer organisert som aksjeselskap, andelslag eller annen selskapsform med begrenset ansvar, er alltid regnet som ansatte.

En person er regnet som selvstendig dersom vedkommende drev virksomhet alene for egen regning eller sammen med andre med ubegrenset ansvar (f.eks. i ansvarlig selskap).

Gruppen *Familiemedlem uten fast lønn i familiebedrift* omfatter personer som arbeidet i familievirksomhet uten fast lønn, og som verken var eier eller medeier i virksomheten. Et familiemedlem uten fast lønn kan imidlertid ha lønn for arbeidet i form av kost og losji, andel av overskott e.l.

Der ektefeller arbeidet i felles virksomhet (f.eks. gårdsbruk) som ikke var organisert som aksjeselskap e.l., er den ene ektefellen regnet som selvstendig og den andre som familiemedlem uten fast lønn, med mindre begge ektefellene var registrert som eiere av virksomheten.

4.3.2. Boligkjennemerker

Boligkjennemerkene gjelder bare for privatboliger og personer i privathusholdninger.

Areal

Boligens areal er det samlede arealet av rom på 6 m² eller mer som blir brukt til boligformål. I tillegg er også entré, ganger, trapperom, vaskerom o.l. med i arealet.

Bosatte pr. bolig

Bosatte pr. bolig er lik tallet på bosatte i privatboliger dividert med tallet på boliger i alt.

Byggeår

Byggeåret er det året da minst halvparten av boligene i huset var ferdig til innflytting. For hus som er ombygd, er det oppgitt opprinnelig byggeår.

Eie-/leieform

Som *eiere* er også regnet personer som har boret ved aksje eller andel.

Som *leie for et avgrenset tidsrom* er regnet leieavtaler som løper til en bestemt dato, også framleie. Boliger stilt til disposisjon gjennom arbeidsforhold for en avgrenset tidsperiode er derimot regnet med blant *tjenesteboliger*.

Leie av boligen på *Andre vilkår* gjelder f.eks. ved leiekontrakt ifølge husleieloven, muntlig leieavtale eller kåravtale. Obligasjonsleilighet og trygdeleilighet er også tatt med her.

Etasjeplassering

Etasjeplasseringen viser i hvilken av bygningens etasjer boligen har rom til boligformål. For boliger som går over flere plan, er alle etasjer oppgitt.

Hustype

En *enebolig* ligger fritt med minst en halv meters avstand til neste bygning. Den kan også inneholde en hybelleilighet, og ett eller flere rom kan være i bruk som hybel.

Våningshus tilknyttet gårdsdrift omfatter alle typer bolighus på gårdsbruket.

Et *hus i kjede* (også enebolig i kjede) er forbundet med et annet hus med bod, garasje/carport, svalgang e.l.

I et *terrassehus* er leilighetene bygd sammen i en skråning der flere av leilighetene har terrasse på hele eller deler av taket til leiligheten under.

Terrasseblokk er regnet som blokk og ikke som terrassehus.

Annet boligbygg med mindre enn tre etasjer omfatter for eksempel firemannsbolig, enebolig med mindre enn en halv meters avstand mellom husene o.l.

Leiligheten ligger i et *forretningsbygg* eller i et *bygg for felleleshusholdning* dersom mindre enn halvparten av golvarealet i huset brukes til privatbolig.

I noen tabeller er hus i kjede, terrassehus og annet boligbygg med mindre enn tre etasjer slått sammen og gitt betegnelsen *småhus*.

Kjøkken

Kjøkken er den delen av boligen der det er installert utstyr til matlaging. Kjøkkenet kan være et eget rom,

men trenger ikke å være det (åpne løsninger).

Dersom flere boliger har felles kjøkken, f.eks. hybler i et hybelbygg, er alle boligene regnet å være uten kjøkken.

I størrelsen på kjøkkenet er også medregnet golvplass til benker og skap.

Oppvarmingskilde

I FoB90 er alle oppvarmingskilder i boligen tatt med, mens det ved forrige telling bare var den viktigste som ble registrert.

Plan i boligen

Boligen er regnet å ligge på ett plan dersom kjøkken, bad/dusj, wc og minst ett beboelsesrom er i samme etasje uten trapper imellom.

Tilgjengelighet

Som et mål for boligens tilgjengelighet er det nyttet en inndeling etter plan i boligen, boligens etasjeplasing i bygningen og om huset har heis.

Rom - tallet på

Tallet på rom inkluderer beboelsesrom på 6 m² eller mer som kan brukes året rundt. Kjøkken, bad, wc, vaskerom, gang o.l. er ikke med, og heller ikke rom som bare blir brukt til næringsvirksomhet.

Rom pr. bolig

er summen av alle rom dividert med tallet på boliger. I FoB90 er det ikke innhentet spesifiserte oppgaver over tallet på rom i boliger med ni eller flere rom. I oppgavene for *rom i alt* er tallene for antall rom i boliger med ni eller flere rom derfor beregnet ut fra et gjennomsnittstall. Data fra Boforholdsundersøkelsen 1988 er brukt som beregningsgrunnlag.

4.3.3. Husholdningskjennemerker

Husholdningskjennemerkene gjelder for privathusholdninger og personer registrert bosatt i privathusholdninger.

Avfallssortering (kildesortering)

Oppgavene over avfallssortering viser utvalgte avfallstyper som blir sortert ut fra husholdningsavfallet og levert/hentet etter at de er sortert ut. Hver husholdning kunne krysse av for flere typer utsortert avfall. Noen husholdninger sorterer flere typer avfall. Derfor blir summen av husholdninger etter avfallstype større enn tallet på husholdninger som sorterer avfall i alt.

Bil - antall i husholdningen

Med å disponere bil menes å eie/leie bil eller ha mulighet til privat bruk av firmabil. Stasjonsvogn, kombinert bil og varebil som blir brukt til privatkjøring, er også regnet med i tallet på biler.

Familier - antall i husholdningen

Se *Familie* i avsnitt 4.1 og *Familietype* i avsnitt 4.3.

Husholdningstype (tallet på barn i husholdningen)

I tabellene er husholdningene delt inn i enperson- og flerpersonhusholdninger. Flerpersonhusholdninger er videre delt inn i husholdninger med og uten barn.

Vårt begrep *Barn* omfatter ugifte hjemmeboende barn under 18 år som er registrert bosatt i familien til minst en av foreldrene eller andre foresatte. Eldre barn som bor hjemme, er ikke regnet inn i tallet på barn i husholdningen. Husholdninger der alle de hjemmeboende barna er 18 år eller eldre, blir derfor regnet til gruppen flerpersonhusholdninger uten barn.

Privat-/felleshusholdning

Gruppen *Privathusholdning* omfatter alle personer som er registrert bosatt i samme privatbolig.

Beboere (forpleide) som er registrert bosatt i aldershjem, pleiehjem, barnehjem o.l. tilhører en *Felleshusholdning*. Det er ikke innhentet husholdnings- og boligopplysninger for disse husholdningene.

5. Merknader til tabellene

Tabell 1

Tabell 1 gir sammenlignbare tall tilbake til 1875 etter kommuneinndelingen i 1990.

I 1964 ble Greipstad, Finsland (unntatt området ved Kleveland bru overført til Marnardal) og en del av Øvrebø (Eikeland krets) slått sammen til en kommune med navnet Songdalen. I 1978 ble et område i Vennesla overført til Songdalen.

I tabell 1 omfatter tallene for 1946 og tidligere år også folketallet (i alt 37 personer pr. 1. november 1960) i den delen av Finsland som ble overført til Marnardal, men ikke folketallet (i alt 38 personer pr. 1. januar 1978) i den delen av Øvrebø som ble overført til Songdalen.

Vernepliktige - konsekvenser for sysselsettingstall
Oppgaver over de vernepliktige og sivilt tjenestepliktige er innhentet gjennom Forsvarets overkommando og Siviltjenesteadministrasjonen. På grunn av rapporteringsrutinene vil ikke alle oppgavene være kommet inn når kommuneheftene blir publisert.

Manglende oppgaver om verneplikts-/siviltjeneste vil kunne påvirke sysselsettingstallene for kommunen. For kommunen som helhet vil utslagene bli svært små. Avviket vil bli størst for gruppen Menn 16 - 24 år.

I forhold til oppgavene gitt i skjemaet, vil personene dette gjelder f.eks. kunne få for få arbeids måneder i året, de vil kunne bli tildelt feil hovednæring og -yrke, eller de kan bli feilaktig gruppert som ikke yrkesaktive.

De fullstendige oppgavene om verneplikts- og siviltjeneste vil bli innarbeidet i det endelige folketellingsmaterialet.

Tabell 1. Folkemengde¹ ved folketellingene 1875-1990, etter kommunegrenser pr. 3. november 1990

År	Folkemengde	År	Folkemengde	År	Folkemengde	År	Folkemengde
1875 ...	1788*	1920 ...	1697*	1960 ...	2766*	1980 ...	4328
1900 ...	1606*	1946 ...	2268*	1970 ...	3439	1990 ...	5176

¹ Tall markert med stjerne er ikke korrigeret for enkelte mindre grenseendringer.

Kilde: Folketellinger, materiale i SSB og Norsk samfunnsvitenskapelig datatjeneste (NSD).

Tabell 2. Folkemengde etter kjønn, ekteskapelig status og alder. 3. november 1990

Alder	I alt	Menn					Kvinner				
		I alt	Ugifte	Gifte	Enkemenn	Separerte og skilte	I alt	Ugifte	Gifte	Enker	Separerte og skilte
I alt	5176	2654	1332	1178	45	99	2522	1067	1176	186	93
0 - 4	450	233	233	-	-	-	217	217	-	-	-
5 - 9	441	237	237	-	-	-	204	204	-	-	-
10 - 14	417	233	233	-	-	-	184	184	-	-	-
15 - 19	432	208	208	-	-	-	224	222	2	-	-
20 - 24	439	237	207	28	-	2	202	139	58	-	5
25 - 29	380	190	84	99	-	7	190	42	136	-	12
30 - 34	405	203	38	150	-	15	202	19	164	1	18
35 - 39	402	228	24	181	1	22	174	4	152	1	17
40 - 44	375	180	9	152	1	18	195	7	173	4	11
45 - 49	321	162	7	141	-	14	159	3	139	7	10
50 - 54	228	122	5	110	1	6	106	1	91	8	6
55 - 59	198	103	11	84	1	7	95	3	75	13	4
60 - 64	151	72	10	57	1	4	79	1	60	17	1
65 - 69	161	79	4	70	4	1	82	3	50	25	4
70 - 74	157	78	8	58	11	1	79	4	39	33	3
75 - 79	106	46	9	27	9	1	60	4	26	29	1
80 - 84	71	26	3	18	4	1	45	8	9	28	-
85 - 89	35	14	2	3	9	-	21	2	2	17	-
90 -	7	3	-	-	3	-	4	-	-	3	1
0 - 6	634	340	340	-	-	-	294	294	-	-	-
7 - 12	513	281	281	-	-	-	232	232	-	-	-
13 - 15	258	129	129	-	-	-	129	129	-	-	-
16 - 19	335	161	161	-	-	-	174	172	2	-	-
20 - 44	2001	1038	362	610	2	64	963	211	683	6	63
45 - 66	954	487	35	418	3	31	467	10	381	52	24
67 -	481	218	24	150	40	4	263	19	110	128	6
16 - 24	774	398	368	28	-	2	376	311	60	-	5
25 - 39	1187	621	146	430	1	44	566	65	452	2	47
40 - 66	1329	667	44	570	4	49	662	17	554	56	35

Tabell 3. Hovedtall for utdanning. Personer 16-66 år etter yrkesaktivitet, arbeidstid i året, kjønn og utdanning¹.
3. november 1989 - 2. november 1990

Kjønn og høyeste utdanning	I alt	Ikke yrkesaktive	Yrkesaktive					
			I alt	Heltid		Deltid		Både heltid og deltid i løpet av året
				Hele året	Deler av året	Hele året	Deler av året	
I alt	3290	773	2517	1437	375	407	191	107
Menn								
I alt	1686	252	1434	1058	244	31	45	56
Barne- og ungdomsskolenivå, 1-9 år i alt	382	98	284	194	51	11	18	10
Folkeskoleutdanning	132	44	88	64	14	5	3	2
9-årig ungdomsskole	179	44	135	78	31	4	15	7
Ungdomsskolenivå ellers	71	10	61	52	6	2	-	1
Gymnasnivå I, 10 år, i alt	410	53	357	262	68	5	6	16
Allment fagfelt	65	7	58	46	8	1	1	2
Industri, håndverk og teknikk	229	29	200	139	47	2	2	10
Samferdsel	14	1	13	11	1	-	-	1
Helsevern	-	-	-	-	-	-	-	-
Jordbruk, skogbruk og fiske	18	4	14	11	3	-	-	-
Gymnasnivå I ellers	84	12	72	55	9	2	3	3
Gymnasnivå II, 11 - 12 år, i alt	596	46	550	409	99	12	12	18
Allment fagfelt	83	11	72	50	11	2	4	5
Administrasjon og økonomi	62	4	58	38	15	2	1	2
Industri, håndverk og teknikk	301	22	279	210	52	6	4	7
Samferdsel	48	3	45	32	10	1	1	1
Helsevern	1	-	1	1	-	-	-	-
Jordbruk, skogbruk og fiske	71	1	70	58	8	1	1	2
Tjenesteyting og forsvar	22	2	20	16	2	-	1	1
Gymnasnivå II ellers	8	3	5	4	1	-	-	-
Universitets- og høgskolenivå I, 13 - 14 år, i alt	126	11	115	102	8	-	1	4
Undervisning	11	-	11	10	-	-	-	1
Administrasjon, økonomi, samfunnsvitenskap og jus	28	3	25	23	2	-	-	-
Naturvitenskap og teknikk	48	2	46	46	-	-	-	-
Helsevern	3	-	3	3	-	-	-	-
Universitets- og høgskolenivå I ellers	36	6	30	20	6	-	1	3
Universitets- og høgskolenivå II, III og forskernivå, over 14 år, i alt	88	2	86	72	4	1	2	7
Undervisning	39	2	37	35	-	-	-	2
Administrasjon, økonomi, samfunnsvitenskap og jus	13	-	13	11	1	-	-	1
Naturvitenskap og teknikk	17	-	17	13	2	-	1	1
Universitets- og høgskolenivå II, III og forskernivå ellers	19	-	19	13	1	1	1	3
Uoppgitt, ingen utdanning og utdanning på førskolenivå	84	42	42	19	14	2	6	1
Kvinner								
I alt	1604	521	1083	379	131	376	146	51
Barne- og ungdomsskolenivå, 1-9 år i alt	408	178	230	65	26	91	41	7
Folkeskoleutdanning	111	61	50	17	3	21	7	2
9-årig ungdomsskole	189	80	109	24	19	33	30	3
Ungdomsskolenivå ellers	108	37	71	24	4	37	4	2
Gymnasnivå I, 10 år, i alt	586	179	407	134	34	168	53	18
Allment fagfelt	136	38	98	35	9	43	9	2
Industri, håndverk og teknikk	39	9	30	11	2	12	4	1
Samferdsel	8	2	6	2	1	1	2	-
Helsevern	39	4	35	11	1	20	3	-
Jordbruk, skogbruk og fiske	5	2	3	1	-	2	-	-
Gymnasnivå I ellers	359	124	235	74	21	90	35	15
Gymnasnivå II, 11 - 12 år, i alt	317	62	255	105	47	52	34	17
Allment fagfelt	117	24	93	36	21	16	11	9
Administrasjon og økonomi	98	19	79	37	13	17	7	5
Industri, håndverk og teknikk	22	7	15	6	2	3	4	-
Samferdsel	11	2	9	4	2	2	-	1
Helsevern	19	2	17	5	2	5	4	1

¹ Høyeste fullførte utdanning pr. 1. oktober 1989.

Tabell 3 (forts.). Hovedtall for utdanning. Personer 16-66 år etter yrkesaktivitet, arbeidstid i året, kjønn og utdanning¹. 3. november 1989 - 2. november 1990

Kjønn og høyeste utdanning	I alt	Ikke yrkesaktive	Yrkesaktive					
			I alt	Heltid		Deltid		Både heltid og deltid i løpet av året
				Hele året	Deler av året	Hele året	Deler av året	
Gymnasnivå II, 11-12 år (forts.)								
Jordbruk, skogbruk og fiske	15	2	13	5	2	3	2	1
Tjenesteyting og forsvar	25	3	22	11	3	4	4	-
Gymnasnivå II ellers	10	3	7	1	2	2	2	-
Universitets- og høskolenivå I, 13 - 14 år, i alt								
Undervisning	118	24	94	28	9	41	11	5
Administrasjon, økonomi, samfunnsvitenskap og jus	16	4	12	4	-	6	2	-
Naturvitenskap og teknikk	34	7	27	8	4	7	6	2
Helsevern	4	1	3	2	-	-	-	1
Universitets- og høskolenivå I ellers	47	5	42	13	1	24	3	1
Universitets- og høskolenivå II, III og forskernivå, over 14 år, i alt								
Undervisning	17	7	10	1	4	4	-	1
Administrasjon, økonomi, samfunnsvitenskap og jus	80	9	71	39	10	16	4	2
Naturvitenskap og teknikk	64	8	56	32	5	14	4	1
Universitets- og høskolenivå II, III og forskernivå ellers	3	-	3	2	1	-	-	-
Uoppgitt, ingen utdanning og utdanning på førskolenivå	3	-	3	2	1	-	-	-
	10	1	9	3	3	2	-	1
Uoppgitt, ingen utdanning og utdanning på førskolenivå	95	69	26	8	5	8	3	2

¹ Se note 1, siden foran.

Tabell 4. Personer 16 år og over. Hovedtall for yrkesaktivitet i året 3. november 1989 - 2. november 1990

	I alt	Ikke yrkesaktive	Yrkesaktive			Prosent yrkesaktive		
			I alt	Menn	Kvinner	I alt	Menn	Kvinner
I alt	3771	1215	2556	1463	1093	67,8	76,8	58,5
Alder								
16-19	335	169	166	79	87	49,6	49,1	50,0
20-24	439	85	354	197	157	80,6	83,1	77,7
25-29	380	75	305	180	125	80,3	94,7	65,8
30-39	807	150	657	405	252	81,4	94,0	67,0
40-49	696	109	587	315	272	84,3	92,1	76,8
50-59	426	81	345	199	146	81,0	88,4	72,6
60-66	207	104	103	59	44	49,8	59,0	41,1
67-69	105	90	15	9	6	14,3	17,6	11,1
70-	376	352	24	20	4	6,4	12,0	1,9
Ekteskapelig status								
Ugifte	994	332	662	412	250	66,6	70,8	60,7
Gifte	2354	633	1721	965	756	73,1	81,9	64,3
Før gifte	423	250	173	86	87	40,9	59,7	31,2
Familletype								
Enslige	573	284	289	194	95	50,4	66,9	33,6
Ektepar uten ugifte barn	594	302	292	152	140	49,2	51,2	47,1
Ektepar med ugifte barn	2302	512	1790	1037	753	77,8	85,9	68,8
Mor/far med ugifte barn	302	117	185	80	105	61,3	72,7	54,7
Utdanning								
Barne- og ungdomsskolenivå	1065	529	536	302	234	50,3	58,8	42,5
Gymnasnivå	2083	500	1583	916	667	76,0	85,1	66,2
Universitets- og høskolenivå	443	74	369	203	166	83,3	88,3	77,9
Uoppgitt, ingen utdanning eller utdanning på førskolenivå	180	112	68	42	26	37,8	50,0	27,1

Tabell 5. Hovedtall for yrkesaktive i året 3. november 1989 - 2. november 1990

	I alt	Menn			Kvinner				Prosent	
		I alt	16-24	25-66	67-	I alt	16-24	25-66		67-
I alt	2556	1463	276	1158	29	1093	244	839	10	100,0
Næring										
Jordbruk, skogbruk, fiske og fangst	148	107	19	70	18	41	11	28	2	5,8
Oljeutvinning og bergverksdrift	13	13	-	13	-	-	-	-	-	0,5
Industri	477	366	76	289	1	111	34	77	-	18,7
Kraft- og vannforsyning	22	19	4	15	-	3	-	3	-	0,9
Bygge- og anleggsvirksomhet	255	241	49	191	1	14	3	11	-	10,0
Varehandel, hotell- og restaurantvirksomhet	496	233	63	169	1	263	96	167	-	19,4
Transport, lagring, post og telekommunikasjoner	224	153	14	137	2	71	13	58	-	8,8
Bank- og finansieringsvirksomhet, forsikringsvirksomhet, eiendomsdrift og forretningsmessig tjenesteyting	135	71	7	63	1	64	10	54	-	5,3
Offentlig, sosial og privat tjenesteyting	786	260	44	211	5	526	77	441	8	30,8
Yrkesfelt										
Teknisk, vitenskapelig, humanistisk og kunstnerisk arbeid	480	198	8	187	3	282	35	245	2	18,8
Administrasjons- og forvaltningsarbeid, bedrifts- og organisasjonsledelse	92	73	-	73	-	19	2	17	-	3,6
Kontorarbeid	207	34	3	30	1	173	39	133	1	8,1
Handelsarbeid	319	126	29	97	-	193	67	126	-	12,5
Jordbruks-, skogbruks- og fiskearbeid	153	112	19	75	18	41	11	28	2	6,0
Gruve- og sprengingsarbeid m.m.	13	13	-	13	-	-	-	-	-	0,5
Transport- og kommunikasjonsarbeid	212	160	25	134	1	52	8	44	-	8,3
Industri-, bygge- og anleggsarbeid	722	648	158	488	2	74	30	44	-	28,2
Servicearbeid og militært arbeid	358	99	34	61	4	259	52	202	5	14,0
Yrkesstatus										
Ansatt	2264	1246	257	977	12	1018	238	773	7	88,6
Selvstendig	257	204	12	178	14	53	4	47	2	10,1
Familiemedlem uten fast lønn	35	13	7	3	3	22	2	19	1	1,4
Arbeidstid i året¹										
Bare heltid, i alt	1832	1318	208	1094	16	514	144	366	4	71,7
Bare deltid, i alt	613	86	38	38	10	527	84	438	5	24,0
Både heltid og deltid, i alt	111	59	30	26	3	52	16	35	1	4,3
Yrkesaktiv i 12 måneder										
Heltid	1449	1067	114	944	9	382	78	301	3	56,7
Deltid	416	37	8	23	6	379	36	340	3	16,3
Både heltid og deltid i perioden	66	36	16	19	1	30	7	22	1	2,6
Heltid 0 - 3 måneder	23	11	7	3	1	12	2	9	1	0,9
Heltid 4 - 6 måneder	20	10	1	9	-	10	2	8	-	0,8
Heltid 7 - 9 måneder	14	10	4	6	-	4	1	3	-	0,5
Heltid 10 - 11 måneder	9	5	4	1	-	4	2	2	-	0,4
Yrkesaktiv i 6-11 måneder										
Heltid	228	160	48	106	6	68	25	42	1	8,9
Deltid	104	14	6	5	3	90	16	72	2	4,1
Både heltid og deltid i perioden	36	19	10	7	2	17	6	11	-	1,4
Yrkesaktiv i 1-5 måneder										
Heltid	155	91	46	44	1	64	41	23	-	6,1
Deltid	93	35	24	10	1	58	32	26	-	3,6
Både heltid og deltid i perioden	9	4	4	-	-	5	3	2	-	0,4
Avtalt arbeidstid i uka										
Ikke yrkesaktiv i uka	350	196	95	87	14	154	76	72	6	13,7
1- 9 timer	128	32	19	12	1	96	31	64	1	5,0
10-19 timer	282	34	5	24	5	248	20	228	-	11,0
20-29 timer	194	21	2	18	1	173	19	154	-	7,6
30-34 timer	136	53	11	41	1	83	19	64	-	5,3
35-39 timer	1085	796	100	695	1	289	68	219	2	42,4
40 timer og over	381	331	44	281	6	50	11	38	1	14,9

¹ Heltid er samlet arbeidstid på 30 timer eller mer i uka (alle arbeidsforhold), noe som svarer til 120 timer eller mer over en fireukersperiode.

Tabell 6. Yrkesaktive 16 år og over, etter alder og næring/yrkesfelt. 3. november 1989 - 2. november 1990

	I alt	Alder									Pro- sent yrkes- aktive
		16-19	20-24	25-29	30-39	40-49	50-59	60-66	67-69	70-	
I alt	2556	166	354	305	657	587	345	103	15	24	100,0
Næring											
Jordbruk	137	17	12	4	24	19	27	15	6	13	5,4
Skogbruk	11	1	-	-	2	3	3	1	-	1	0,4
Fiske og fangst	-	-	-	-	-	-	-	-	-	-	-
Oljeutvinning og bergverksdrift	13	-	-	1	8	2	2	-	-	-	0,5
Industri i alt	477	31	79	78	108	106	57	17	-	1	18,7
Næringsmiddel-, drikkevare- og tobakksindustri ..	79	10	16	10	21	17	4	-	-	1	3,1
Tekstil-, beklednings-, lær- og lærvareindustri ..	31	3	7	5	3	9	3	1	-	-	1,2
Trevareindustri	74	8	17	12	10	17	7	3	-	-	2,9
Treforedling, grafisk industri og forlag	19	3	4	1	3	7	1	-	-	-	0,7
Kjemisk industri, mineral-, olje-, kull-, gummi- og plastindustri	28	-	7	7	9	2	2	1	-	-	1,1
Keramikk- og glassindustri	5	-	-	3	1	-	1	-	-	-	0,2
Metallindustri	79	2	10	12	16	18	18	3	-	-	3,1
Verkstedindustri	162	5	18	28	45	36	21	9	-	-	6,3
Industri ellers	-	-	-	-	-	-	-	-	-	-	-
Kraft- og vannforsyning	22	1	3	1	6	9	1	1	-	-	0,9
Bygge- og anleggsvirksomhet	255	9	43	34	70	57	30	11	1	-	10,0
Varehandel	449	60	82	62	102	84	52	6	-	1	17,6
Hotell- og restaurantdrift	47	5	12	7	13	9	1	-	-	-	1,8
Landtransport	115	2	12	25	36	23	13	2	1	1	4,5
Sjøtransport	35	-	4	6	8	8	8	1	-	-	1,4
Transport ellers, lagring, post og tele- kommunikasjoner	74	1	8	11	22	18	8	6	-	-	2,9
Bank- og finansieringsvirksomhet	51	2	6	6	18	11	7	1	-	-	2,0
Forsikringsvirksomhet, eiendomsdrift og forretnings- messig tjenesteyting	84	2	7	9	35	21	7	2	-	1	3,3
Offentlig administrasjon, forsvar, politi og rettsvesen	135	5	22	7	40	22	28	8	2	1	5,3
Renovasjon og rengjøring	34	6	3	4	6	7	6	2	-	-	1,3
Undervisning og forskningsvirksomhet	178	2	4	12	44	69	39	7	1	-	7,0
Helse- og sosialtjenester	334	11	36	24	83	101	53	19	4	3	13,1
Kulturell tjenesteyting, underholdning og sport	29	3	4	2	9	8	1	2	-	-	1,1
Personlig tjenesteyting	76	8	17	12	23	10	2	2	-	2	3,0
Yrkesfelt											
Teknisk, vitenskapelig, humanistisk og kunstnerisk arbeid	480	7	36	43	147	146	73	23	4	1	18,8
Administrasjons- og forvaltningsarbeid, bedrifts- og organisasjonsledelse i alt	92	-	2	7	30	35	16	2	-	-	3,6
Offentlig administrasjons- og forvaltningsarbeid ..	30	-	2	1	7	12	7	1	-	-	1,2
Bedrifts- og organisasjonsledelse	62	-	-	6	23	23	9	1	-	-	2,4
Kontorarbeid	207	9	33	32	57	48	20	6	1	1	8,1
Handelsarbeid	319	41	55	42	79	63	33	6	-	-	12,5
Jordbruks-, skogbruks- og fiskearbeid	153	17	13	4	31	23	30	15	6	14	6,0
Gruve- og sprengningsarbeid m.m.	13	-	-	1	5	2	5	-	-	-	0,5
Transport og kommunikasjonsarbeid	212	9	24	39	60	46	26	7	-	1	8,3
Industri-, bygge- og anleggsarbeid i alt	722	50	138	105	178	141	83	25	2	-	28,2
Jern- og metallvarearbeid	193	8	39	33	51	34	22	5	1	-	7,6
Elektroarbeid	84	4	15	12	28	17	4	4	-	-	3,3
Trearbeid	139	14	27	15	31	29	15	7	1	-	5,4
Næringsmiddelarbeid	30	7	4	4	8	4	3	-	-	-	1,2
Maskin- og motordrift	41	1	5	4	10	9	10	2	-	-	1,6
Laste-, losse- og lagerarbeid	46	6	12	5	8	7	7	1	-	-	1,8
Industri-, bygge- og anleggsarbeid ellers	189	10	36	32	42	41	22	6	-	-	7,4
Servicearbeid og militært arbeid	358	33	53	32	70	83	59	19	2	7	14,0

Tabell 7. Yrkesaktive 16 år og over, etter kjønn, arbeidstid i året og næring/yrkesfelt. 3. november 1989 - 2. november 1990

	I alt	Yrkesaktiv i 12 måneder			Yrkesaktiv i 6-11 måneder			Yrkesaktiv i 1-5 måneder		
		Heltid ¹	Deltid ¹	Både heltid og deltid i perioden	Heltid	Deltid	Både heltid og deltid i perioden	Heltid	Deltid	Både heltid og deltid i perioden
Yrkesaktive i alt	2556	1449	416	66	228	104	36	155	93	9
Menn i alt	1463	1067	37	36	160	14	19	91	35	4
Næring										
Jordbruk	97	66	8	6	4	-	1	6	5	1
Skogbruk	10	3	2	1	1	-	-	3	-	-
Fiske og fangst	-	-	-	-	-	-	-	-	-	-
Oljeutvinning og bergverksdrift	13	13	-	-	-	-	-	-	-	-
Industri i alt	366	256	5	8	54	2	2	28	10	1
Næringsmiddel-, drikkevare- og tobakks-industri	39	22	2	3	1	1	-	5	4	1
Tekstil-, beklednings-, lær- og lærvare-industri	9	5	-	-	2	-	-	2	-	-
Trevarerindustri	60	42	1	1	8	-	-	7	1	-
Treforedling, grafisk industri og forlag	15	10	1	-	1	1	1	-	1	-
Kjemisk industri, mineral-, olje-, kull-, gummi- og plastindustri	22	19	-	-	3	-	-	-	-	-
Keramikk- og glassindustri	4	4	-	-	-	-	-	-	-	-
Metallindustri	73	60	-	1	6	-	-	4	2	-
Verkstedindustri	144	94	1	3	33	-	1	10	2	-
Industri ellers	-	-	-	-	-	-	-	-	-	-
Kraft- og vannforsyning	19	18	-	-	-	-	-	1	-	-
Bygge- og anleggsvirksomhet	241	180	3	3	37	1	2	14	1	-
Varehandel	222	154	10	7	12	3	5	19	11	1
Hotell- og restaurantdrift	11	7	-	1	1	-	-	2	-	-
Landtransport	98	71	2	1	13	1	1	8	1	-
Sjøtransport	26	18	1	-	5	-	-	2	-	-
Transport ellers, lagring, post og telekommunikasjoner	29	25	-	-	1	-	1	2	-	-
Bank- og finansieringsvirksomhet	20	17	2	-	-	-	-	-	1	-
Forsikringsvirksomhet, eiendomsdrift og forretningsmessig tjenesteyting	51	38	1	1	7	2	1	1	-	-
Offentlig administrasjon, forsvar, politi og rettsvesen	77	58	2	1	11	1	-	4	-	-
Renovasjon og rengjøring	13	9	-	1	1	-	-	-	2	-
Undervisning og forskningsvirksomhet	69	61	1	3	2	-	1	1	-	-
Helse- og sosialtjenester	53	40	-	2	5	2	3	-	1	-
Kulturell tjenesteyting, underholdning og sport	12	6	-	-	1	2	1	-	2	-
Personlig tjenesteyting	36	27	-	1	5	-	1	-	1	1
Yrkesfelt										
Teknisk, vitenskapelig, humanistisk og kunstnerisk arbeid	198	168	1	6	8	3	6	2	4	-
Administrasjons- og forvaltningsarbeid, bedrifts- og organisasjonsledelse i alt	73	65	1	2	5	-	-	-	-	-
Offentlig administrasjons- og forvaltningsarbeid	19	18	-	1	-	-	-	-	-	-
Bedrifts- og organisasjonsledelse	54	47	1	1	5	-	-	-	-	-
Kontorarbeid	34	28	1	-	1	1	2	-	1	-
Handelsarbeid	126	93	6	6	6	1	4	5	5	-
Jordbruks-, skogbruks- og fiskearbeid	112	70	10	7	7	2	2	8	5	1
Gruve- og sprengningsarbeid m.m.	13	12	-	-	-	-	-	1	-	-
Transport og kommunikasjonsarbeid	160	114	4	1	20	2	2	12	3	2
Industri-, bygge- og anleggsarbeid i alt	648	455	9	11	96	2	3	58	13	1
Jern- og metallvarearbeid	192	125	2	5	37	-	2	17	3	1
Elektroarbeid	82	62	-	2	5	-	-	13	-	-
Trearbeid	132	95	2	2	23	1	1	7	1	-
Næringsmiddelarbeid	13	7	-	1	-	-	-	4	1	-
Maskin- og motordrift	40	29	2	-	8	-	-	1	-	-
Laste-, losse- og lagerarbeid	43	32	-	-	1	1	-	3	6	-
Industri-, bygge- og anleggsarbeid ellers	146	105	3	1	22	-	-	13	2	-
Servicearbeid og militært arbeid	99	62	5	3	17	3	-	5	4	-

¹ Heltid er samlet arbeidstid på 30 timer eller mer i uka (alle arbeidsforhold), noe som svarer til 120 timer eller mer over en fireukersperiode.

Tabell 7 (forts.). Yrkesaktive 16 år og over, etter kjønn, arbeidstid i året og næring/yrkesfelt. 3. november 1989 - 2. november 1990

	I alt	Yrkesaktiv i 12 måneder			Yrkesaktiv i 6-11 måneder			Yrkesaktiv i 1-5 måneder		
		Heltid ¹	Deltid ¹	Både heltid og deltid i perioden	Heltid	Deltid	Både heltid og deltid i perioden	Heltid	Deltid	Både heltid og deltid i perioden
Kvinner i alt	1093	382	379	30	68	90	17	64	58	5
Næring										
Jordbruk	40	15	10	1	2	3	-	2	6	1
Skogbruk	1	-	-	-	-	1	-	-	-	-
Fiske og fangst	-	-	-	-	-	-	-	-	-	-
Oljeutvinning og bergverksdrift	-	-	-	-	-	-	-	-	-	-
Industri i alt	111	40	20	2	8	17	3	16	5	-
Næringsmiddel-, drikkevare- og tobakksindustri	40	14	10	-	2	6	1	6	1	-
Tekstil-, beklednings-, lær- og lærvareindustri	22	9	1	1	4	-	-	5	2	-
Trevareindustri	14	4	2	-	-	2	2	2	2	-
Treforedling, grafisk industri og forlag	4	-	2	-	-	2	-	-	-	-
Kjemisk industri, mineral-, olje-, kull-, gummi- og plastindustri	6	3	2	-	-	1	-	-	-	-
Keramikk- og glassindustri	1	-	-	-	1	-	-	-	-	-
Metallindustri	6	-	-	-	-	3	-	3	-	-
Verkstedindustri	18	10	3	1	1	3	-	-	-	-
Industri ellers	-	-	-	-	-	-	-	-	-	-
Kraft- og vannforsyning	3	-	2	-	-	1	-	-	-	-
Bygge- og anleggsvirksomhet	14	8	2	-	2	-	-	1	1	-
Varehandel	227	72	89	6	12	15	4	11	18	-
Hotell- og restaurantdrift	36	13	10	3	6	-	-	1	3	-
Landtransport	17	7	2	1	2	3	-	2	-	-
Sjøtransport	9	2	2	-	1	1	-	3	-	-
Transport ellers, lagring, post og telekommunikasjoner	45	26	7	3	3	1	1	-	3	1
Bank- og finansieringsvirksomhet	31	15	9	2	-	3	-	1	1	-
Forsikringsvirksomhet, eiendomsdrift og forretningsmessig tjenesteyting	33	17	6	1	2	1	1	4	1	-
Offentlig administrasjon, forsvar, politi og rettsvesen	58	22	20	-	5	6	1	2	1	1
Renovasjon og rengjøring	21	4	12	-	-	-	1	1	3	-
Undervisning og forskningsvirksomhet	109	51	36	3	4	8	2	3	2	-
Helse- og sosialtjenester	281	80	128	5	15	23	3	16	9	2
Kulturell tjenesteyting, underholdning og sport	17	1	12	1	-	2	-	-	1	-
Personlig tjenesteyting	40	9	12	2	6	5	1	1	4	-
Yrkesfelt										
Teknisk, vitenskapelig, humanistisk og kunstnerisk arbeid	282	104	101	6	15	29	2	16	7	2
Administrasjons- og forvaltningsarbeid, bedrifts- og organisasjonsledelse i alt	19	12	3	-	2	-	-	2	-	-
Offentlig administrasjons- og forvaltningsarbeid	11	7	2	-	2	-	-	-	-	-
Bedrifts- og organisasjonsledelse	8	5	1	-	-	-	-	2	-	-
Kontorarbeid	173	71	58	4	15	14	1	5	4	1
Handelsarbeid	193	56	81	5	8	9	6	11	17	-
Jordbruks-, skogbruks- og fiskearbeid	41	15	11	1	2	3	-	2	6	1
Gruve- og sprengningsarbeid m.m.	-	-	-	-	-	-	-	-	-	-
Transport og kommunikasjonsarbeid	52	24	9	4	2	4	1	4	3	1
Industri-, bygge- og anleggsarbeid i alt	74	33	4	2	8	8	1	14	4	-
Jern- og metallvarearbeid	1	1	-	-	-	-	-	-	-	-
Elektroarbeid	2	2	-	-	-	-	-	-	-	-
Trearbeid	7	2	-	-	-	2	-	2	1	-
Næringsmiddelarbeid	17	8	1	-	2	3	1	2	-	-
Maskin- og motordrift	1	1	-	-	-	-	-	-	-	-
Laste-, losse- og lagerarbeid	3	2	-	-	-	-	-	1	-	-
Industri-, bygge- og anleggsarbeid ellers	43	17	3	2	6	3	-	9	3	-
Servicearbeid og militært arbeid	259	67	112	8	16	23	6	10	17	-

¹ Se note 1, siden foran.

Tabell 8. Hovedtall for yrkesaktive i uka 27. oktober - 2. november 1990, etter vanlig/avtalt arbeidstid

	I alt	Menn					Kvinner				
		I alt	1-19 timer	20-29 timer	30-39 timer	40 timer og over	I alt	1-19 timer	20-29 timer	30-39 timer	40 timer og over
I alt	2206	1267	66	21	849	331	939	344	173	372	50
Alder											
16-19	94	41	18	-	15	8	53	31	3	16	3
20-24	255	140	6	2	96	36	115	20	16	71	8
25-29	272	164	2	3	119	40	108	31	18	57	2
30-39	601	373	8	2	266	97	228	98	41	78	11
40-49	555	300	9	7	201	83	255	95	49	93	18
50-59	317	182	11	5	119	47	135	50	35	45	5
60-66	93	52	6	1	31	14	41	18	11	10	2
67-69	7	4	1	-	1	2	3	-	-	2	1
70-	12	11	5	1	1	4	1	1	-	-	-
Ekteskapelig status											
Ugifte	470	298	31	5	195	67	172	46	16	96	14
Gifte	1577	890	30	13	602	245	687	277	141	239	30
Før gifte	159	79	5	3	52	19	80	21	16	37	6
Familietype											
Enslige	253	168	8	3	115	42	85	11	15	48	11
Ektepar uten ugifte barn ..	262	131	8	6	83	34	131	35	26	65	5
Ektepar med ugifte barn ..	1534	903	45	10	606	242	631	272	117	216	26
Mor/far med ugifte barn ...	157	65	5	2	45	13	92	26	15	43	8
Utdanning											
Barne- og ungdomsskolenivå	443	247	24	3	155	65	196	81	44	61	10
Gymnasnivå	1373	797	33	10	557	197	576	206	101	237	32
Universitets- og høgskolenivå	344	196	5	6	124	61	148	49	25	66	8
Uoppgitt, ingen utdanning eller utdanning på førskolenivå	46	27	4	2	13	8	19	8	3	8	-
Utført arbeidstid i uka											
Var ikke på arbeid	71	31	2	-	20	9	40	14	4	18	4
1 - 19 timer	377	70	57	-	7	6	307	284	14	8	1
20 - 29 timer	216	37	1	19	14	3	179	27	140	11	1
30 - 39 timer	1062	714	5	1	687	21	348	14	13	316	5
40 timer og over	480	415	1	1	121	292	65	5	2	19	39

Tabell 9. Yrkesaktive 16 år og over i uka 27. oktober - 2. november 1990, etter kjønn, vanlig/avtalt arbeidstid og næring/yrkesfelt

	I alt	Menn					Kvinner				
		I alt	1-19 timer	20-29 timer	30-39 timer	40 timer og over	I alt	1-19 timer	20-29 timer	30-39 timer	40 timer og over
I alt	2206	1267	66	21	849	331	939	344	173	372	50
Næring											
Jordbruk	101	76	12	3	14	47	25	14	5	4	2
Skogbruk	8	7	1	-	2	4	1	1	-	-	-
Fiske og fangst	-	-	-	-	-	-	-	-	-	-	-
Oljeutvinning og bergverksdrift	13	13	-	-	11	2	-	-	-	-	-
Industri i alt	392	305	7	5	248	45	87	26	10	43	8
Næringsmiddel-, drikkevare- og tobaksindustri	61	29	1	3	21	4	32	10	7	14	1
Tekstil-, beklednings-, lær- og lærvareindustri	26	8	-	-	3	5	18	3	-	10	5
Trevareindustri	59	49	-	-	32	17	10	3	2	4	1
Treforedling, grafisk industri og forlag	16	12	2	-	9	1	4	1	1	2	-
Kjemisk industri, mineral-, olje-, kull-, gummi- og plastindustri	26	22	-	-	19	3	4	2	-	2	-
Keramikk- og glassindustri	5	4	-	-	3	1	1	-	-	1	-
Metallindustri	67	65	1	-	60	4	2	-	-	2	-
Verkstedindustri	132	116	3	2	101	10	16	7	-	8	1
Industri ellers	-	-	-	-	-	-	-	-	-	-	-
Kraft- og vannforsyning	21	18	-	-	18	-	3	2	1	-	-
Bygge- og anleggsvirksomhet	221	210	5	2	148	55	11	1	3	7	-
Varehandel	393	194	23	-	110	61	199	70	44	74	11
Hotell- og restaurantdrift	36	9	-	-	7	2	27	5	7	13	2
Landtransport	101	88	3	2	62	21	13	3	-	9	1
Sjøtransport	31	24	-	-	9	15	7	2	2	2	1
Transport ellers, lagring, post og telekommunikasjoner	68	28	-	1	25	2	40	12	1	25	2
Bank- og finansieringsvirksomhet	46	19	2	-	14	3	27	8	3	14	2
Forsikringsvirksomhet, eiendomsdrift og forretningsmessig tjenesteyting	74	45	4	-	19	22	29	6	4	18	1
Offentlig administrasjon, forsvar, politi og rettsvesen	116	66	3	1	47	15	50	20	7	21	2
Renovasjon og rengjøring	30	11	2	1	6	2	19	9	7	3	-
Undervisning og forskningsvirksomhet	171	66	1	5	47	13	105	28	30	41	6
Helse- og sosialtjenester	302	49	1	-	32	16	253	121	35	90	7
Kulturell tjenesteyting, underholdning og sport	25	11	2	1	7	1	14	8	4	2	-
Personlig tjenesteyting	57	28	-	-	23	5	29	8	10	6	5
Yrkesfelt											
Teknisk, vitenskapelig, humanistisk og kunstnerisk arbeid	447	190	4	6	135	45	257	97	43	106	11
Administrasjons- og forvaltningsarbeid, bedrifts- og organisasjonsledelse i alt	86	69	3	-	40	26	17	2	1	12	2
Offentlig administrasjons- og forvaltningsarbeid	30	19	1	-	16	2	11	2	-	8	1
Bedrifts- og organisasjonsledelse	56	50	2	-	24	24	6	-	1	4	1
Kontorarbeid	184	31	1	-	25	5	153	51	17	79	6
Handelsarbeid	280	111	13	-	46	52	169	61	44	57	7
Jordbruks-, skogbruks- og fiskearbeid	115	89	14	5	20	50	26	14	6	4	2
Gruve- og sprengningsarbeid m.m.	13	13	-	-	8	5	-	-	-	-	-
Transport og kommunikasjonsarbeid	184	142	4	2	100	36	42	15	3	23	1
Industri-, bygge- og anleggsarbeid i alt	600	545	16	5	430	94	55	8	4	35	8
Jern- og metallvarearbeid	157	156	5	3	125	23	1	-	-	1	-
Elektroarbeid	73	71	1	-	62	8	2	-	-	2	-
Trearbeid	116	112	-	1	79	32	4	-	1	3	-
Næringsmiddelarbeid	23	9	2	-	5	2	14	2	3	9	-
Maskin- og motordrift	37	36	3	-	26	7	1	-	-	1	-
Laste-, losse- og lagerarbeid	36	34	1	-	27	6	2	-	-	2	-
Industri-, bygge- og anleggsarbeid ellers	158	127	4	1	106	16	31	6	-	17	8
Servicearbeid og militært arbeid	297	77	11	3	45	18	220	96	55	56	13

Tabell 10. Yrkesaktive 16 år og over med fast oppmøteplass på arbeid i uka 27. oktober - 2. november 1990, etter tallet på arbeidsreiser, reisetid og yrkesfelt/oppmøteplass

	I alt	Reiste ikke	Reiste 1 gang			Reiste 2-3 ganger			Reiste 4 ganger eller flere		
			Reise- tid under 45 min	Reise- tid 45-89 min	Reise- tid 90 min og over	Reise- tid under 45 min	Reise- tid 45-89 min	Reise- tid 90 min og over	Reise- tid under 45 min	Reise- tid 45-89 min	Reise- tid 90 min og over
I alt	1953	244	67	2	21	246	4	6	1289	60	14
Yrkesfelt											
Teknisk, vitenskapelig, humanistisk og kunstnerisk arbeid	402	24	17	-	7	70	1	2	268	11	2
Administrasjons- og forvaltningsarbeid, bedrifts- og organisasjonsledelse i alt	78	4	-	-	1	2	-	2	66	2	1
Offentlig administrasjons- og forvaltningsarbeid	27	2	-	-	-	-	-	-	23	1	1
Bedrifts- og organisasjonsledelse	51	2	-	-	1	2	-	2	43	1	-
Kontorarbeid	174	8	5	-	-	38	2	-	114	7	-
Handelsarbeid	242	15	21	1	3	53	-	-	140	4	5
Jordbruks- skogbruks- og fiskearbeid	108	85	-	-	-	4	1	-	17	1	-
Gruve- og sprengningsarbeid m.m.	8	5	-	-	1	-	-	-	1	-	1
Transport og kommunikasjonsarbeid	159	16	5	-	-	7	-	-	126	5	-
Industri-, bygge- og anleggsarbeid i alt	520	48	6	1	8	22	-	-	407	25	3
Jern- og metallvarearbeid	138	18	1	-	2	2	-	-	104	10	1
Elektroarbeid	57	8	-	-	2	2	-	-	44	1	-
Trærarbeid	93	6	1	-	1	3	-	-	78	4	-
Næringsmiddelarbeid	21	2	-	1	-	3	-	-	13	2	-
Maskin- og motordrift	31	4	-	-	2	1	-	-	22	2	-
Laste-, løse og lagerarbeid	34	2	1	-	-	-	-	-	30	1	-
Industri-, bygge- og anleggsarbeid ellers	146	8	3	-	1	11	-	-	116	5	2
Servicearbeid og militært arbeid	262	39	13	-	1	50	-	2	150	5	2
Oppmøteplass og kjønn											
I bostedsfylket	1737	166	63	1	1	235	3	2	1214	43	9
Menn	954	108	17	-	-	33	2	-	765	23	6
Kvinner	783	58	46	1	1	202	1	2	449	20	3
I bostedskommunen	643	143	21	-	1	86	-	-	384	5	3
Menn	324	91	4	-	-	11	-	-	212	3	3
Kvinner	319	52	17	-	1	75	-	-	172	2	-
1001 Kristiansand	944	19	40	1	-	123	2	2	722	30	5
Menn	524	14	13	-	-	18	1	-	463	13	2
Kvinner	420	5	27	1	-	105	1	2	259	17	3
1018 Søgne	68	3	-	-	-	15	1	-	48	1	-
Menn	45	2	-	-	-	3	1	-	38	1	-
Kvinner	23	1	-	-	-	12	-	-	10	-	-
1014 Vennesla	32	-	1	-	-	6	-	-	23	1	1
Menn	21	-	-	-	-	-	-	-	20	-	1
Kvinner	11	-	1	-	-	6	-	-	3	1	-
1002 Mandal	30	-	-	-	-	2	-	-	24	4	-
Menn	27	-	-	-	-	1	-	-	22	4	-
Kvinner	3	-	-	-	-	1	-	-	2	-	-
Andre kommuner i fylket	20	1	1	-	-	3	-	-	13	2	-
Menn	13	1	-	-	-	-	-	-	10	2	-
Kvinner	7	-	1	-	-	3	-	-	3	-	-
Utenfor fylket	87	52	-	-	19	-	-	-	3	12	1
Menn	70	39	-	-	18	-	-	-	2	10	1
Kvinner	17	13	-	-	1	-	-	-	1	2	-
0301 Oslo	10	8	-	-	2	-	-	-	-	-	-
Menn	5	4	-	-	1	-	-	-	-	-	-
Kvinner	5	4	-	-	1	-	-	-	-	-	-
1103 Stavanger	7	4	-	-	3	-	-	-	-	-	-
Menn	6	3	-	-	3	-	-	-	-	-	-
Kvinner	1	1	-	-	-	-	-	-	-	-	-
2311 Nordsjøen syd	7	3	-	-	4	-	-	-	-	-	-
Menn	7	3	-	-	4	-	-	-	-	-	-
Kvinner	-	-	-	-	-	-	-	-	-	-	-
0926 Lillesand	5	-	-	-	-	-	-	-	1	4	-
Menn	4	-	-	-	-	-	-	-	1	3	-
Kvinner	1	-	-	-	-	-	-	-	-	1	-
Andre steder utenfor fylket	53	32	-	-	10	-	-	-	2	8	1
Menn	43	24	-	-	10	-	-	-	1	7	1
Kvinner	10	8	-	-	-	-	-	-	1	1	-
Uoppgitt oppmøteplass	129	26	4	1	1	11	1	4	72	5	4
Menn	74	22	1	-	-	1	-	2	45	2	1
Kvinner	55	4	3	1	1	10	1	2	27	3	3

Tabell 11. Yrkesaktive 16 år og over med fast arbeidsreise i uka 27. oktober - 2. november 1990, etter reisemåte, oppmøteplass, tallet på arbeidsreiser, reisetid og etter reisemåte, kjønn og alder

	I alt	Ett transportmiddel					To eller flere transportmidler			
		Bil	Buss	Tog, trikk, T-bane	Båt	Sykkel, gange over 10 min	Annet	Kollektiv transport og/eller sykkel, gange over 10 min	Kollektiv transport og bil	Andre kombinasjoner
I alt	1709	1286	140	3	-	93	44	11	72	60
Oppmøteplass, tallet på arbeidsreiser og reisetid										
Oppmøteplass i bostedskommunen .	500	337	5	-	-	81	35	2	10	30
Reiste 1 gang	22	13	-	-	-	4	3	1	-	1
Under 45 min	21	13	-	-	-	4	3	-	-	1
45 - 89 min	-	-	-	-	-	-	-	-	-	-
90 min og over	1	-	-	-	-	-	-	1	-	-
Reiste 2 - 3 ganger	86	50	2	-	-	16	8	1	3	6
Under 45 min	86	50	2	-	-	16	8	1	3	6
45 - 89 min	-	-	-	-	-	-	-	-	-	-
90 min og over	-	-	-	-	-	-	-	-	-	-
Reiste 4 ganger eller flere	392	274	3	-	-	61	24	-	7	23
Under 45 min	384	267	3	-	-	60	24	-	7	23
45 - 89 min	5	4	-	-	-	1	-	-	-	-
90 min og over	3	3	-	-	-	-	-	-	-	-
Oppmøteplass utenfor bostedskommunen	1106	875	127	3	-	10	8	8	55	20
Reiste 1 gang	62	33	11	2	-	2	3	-	3	8
Under 45 min	42	27	10	-	-	2	-	-	2	1
45 - 89 min	1	-	1	-	-	-	-	-	-	-
90 min og over	19	6	-	2	-	-	3	-	1	7
Reiste 2 - 3 ganger	154	122	20	-	-	1	-	-	8	3
Under 45 min	149	120	19	-	-	1	-	-	7	2
45 - 89 min	3	2	-	-	-	-	-	-	1	-
90 min og over	2	-	1	-	-	-	-	-	-	1
Reiste 4 ganger eller flere	890	720	96	1	-	7	5	8	44	9
Under 45 min	833	680	85	1	-	7	5	7	42	6
45 - 89 min	50	36	11	-	-	-	-	1	1	1
90 min og over	7	4	-	-	-	-	-	-	1	2
Uppgitt oppmøteplass	103	74	8	-	-	2	1	1	7	10
Kjønn og alder										
Menn	929	752	34	3	-	33	27	4	39	37
16-19	31	16	5	-	-	1	3	-	4	2
20-24	101	86	2	-	-	3	2	1	5	2
25-29	121	105	2	1	-	3	4	-	3	3
30-39	277	223	9	1	-	6	8	1	17	12
40-49	222	182	8	1	-	9	3	2	5	12
50-59	141	115	7	-	-	9	3	-	4	3
60-66	32	23	1	-	-	2	2	-	1	3
67-69	1	1	-	-	-	-	-	-	-	-
70-	3	1	-	-	-	-	2	-	-	-
Kvinner	780	534	106	-	-	60	17	7	33	23
16-19	46	21	11	-	-	7	-	1	6	-
20-24	87	59	19	-	-	2	-	1	4	2
25-29	86	67	10	-	-	2	1	1	4	1
30-39	191	152	18	-	-	5	2	1	8	5
40-49	217	151	26	-	-	15	9	-	5	11
50-59	116	67	15	-	-	20	4	2	4	4
60-66	34	15	7	-	-	9	1	1	1	-
67-69	2	1	-	-	-	-	-	-	1	-
70-	1	1	-	-	-	-	-	-	-	-

Tabell 12. Boliger og bosatte. Hustype, tallet på rom, kjøkken. 3. november 1990

Tallet på rom på 6 m ² eller mer (kjøkken, gang, bad o.l. er ikke medregnet)	Boliger					Bosatte	
	I alt	Frittliggende enebolig eller våningshus tilknyttet gårdsdrift	Andre ene- og tomannsboliger og småhus	Blokk, leiegård e.l.	Forretningsbygg, bygg for felleshusholdning e.l.	I alt	Pr. bolig
I alt	1735	1541	168	13	13	5147	3,0
1 rom	43	33	7	2	1	65	1,5
Med kjøkken 6 m ² eller større	18	18	-	-	-	30	1,7
Med kjøkken mindre enn 6 m ²	21	11	7	2	1	31	1,5
Uten kjøkken	4	4	-	-	-	4	1,0
2 rom	137	103	29	4	1	246	1,8
Med kjøkken 6 m ² eller større	91	66	23	1	1	170	1,9
Med kjøkken mindre enn 6 m ²	42	34	6	2	-	70	1,7
Uten kjøkken	4	3	-	1	-	6	1,5
3 rom	220	170	38	7	5	479	2,2
4 rom	449	392	53	-	4	1261	2,8
5 rom	363	339	23	-	1	1181	3,3
6 rom	251	241	9	-	1	866	3,5
7 rom	140	136	4	-	-	517	3,7
8 rom	70	66	4	-	-	273	3,9
9 rom eller flere	62	61	1	-	-	259	4,2

Tabell 13. Boliger, rom og bosatte, etter hustype. 3. november 1990

	I alt	Frittliggende enebolig eller våningshus tilknyttet gårdsdrift	Hus i kjede, rekkehus, terrassehus, vertikaldelt tomannsbolig	Horisontaldelt tomannsbolig eller annet boligbygg med mindre enn 3 etasjer	Blokk, leiegård e.l.	Forretningsbygg, bygg for felleshusholdning e.l.
Boliger i alt	1735	1541	129	39	13	13
Bosatte i alt	5147	4649	340	98	26	34
Bosatte pr. bolig	3,0	3,0	2,6	2,5	2,0	2,6
Rom i alt	8211	7505	504	125	31	45
Rom pr. bolig	4,7	4,9	3,9	3,2	2,4	3,5

Tabell 14. Boliger etter eieform og areal¹. Rom og bosatte, etter eieform. 3. november 1990

	I alt	Boligen eies			Boligen leies			
		I alt	Privat	Gjennom borettslag e.l.	I alt	Som tjenestebolig	For et avgrenset tidsrom	På andre vilkår
Boliger i alt	1735	1464	1405	59	271	10	51	210
Under 50 m ²	69	28	25	3	41	2	8	31
50 - 59 m ²	69	28	26	2	41	-	10	31
60 - 79 m ²	187	115	105	10	72	1	11	60
80 - 99 m ²	320	276	261	15	44	5	9	30
100 - 129 m ²	540	502	478	24	38	-	4	34
130 - 149 m ²	201	186	182	4	15	-	5	10
150 - 199 m ²	245	232	231	1	13	1	2	10
200 m ² eller mer	104	97	97	-	7	1	2	4
Bosatte i alt	5147	4600	4458	142	547	27	107	413
Bosatte pr. bolig	3,0	3,1	3,2	2,4	2,0	2,7	2,1	2,0
Rom i alt	8211	7295	7057	238	915	40	168	707
Rom pr. bolig	4,7	5,0	5,0	4,0	3,4	4,0	3,3	3,4

¹ Medregnet kjøkken, gang, bad o.l.

Tabell 15. Boliger etter tallet på rom og tallet på bosatte. 3. november 1990

Tallet på bosatte	I alt	Tallet på rom								
		1	2	3	4	5	6	7	8	9 eller flere
I alt	1735	43	137	220	449	363	251	140	70	62
1	358	30	76	82	83	47	23	12	4	1
2	402	9	35	69	128	72	58	20	6	5
3	300	1	12	33	85	71	47	25	14	12
4	400	2	11	25	104	111	62	39	26	20
5	206	-	1	8	44	49	40	33	15	16
6	48	1	1	1	4	8	17	8	3	5
7	13	-	-	2	1	4	1	3	-	2
8	2	-	-	-	-	-	-	-	1	1
9	2	-	1	-	-	-	1	-	-	-
10 eller flere	4	-	-	-	-	1	2	-	1	-

Tabell 16. Boliger etter husets byggeår og hustype/eieform/oppvarmingskilde. Bosatte og rom, etter husets byggeår. 3. november 1990

	I alt	Husets byggeår							
		-1900	1901-1920	1921-1940	1941-1945	1946-1960	1961-1970	1971-1980	1981-1990
Boliger i alt	1735	121	45	92	11	266	350	386	464
Hustype									
Frittliggende ønebolig eller våningshus tilknyttet gårdsdrift	1541	120	44	86	10	250	333	333	365
Hus i kjede, røkkehus, terrassehus eller vertikaldelt tomannsbolig	129	1	-	1	-	4	8	48	67
Horisontaldelt tomannsbolig eller annet boligbygg med mindre enn 3 etasjer	39	-	1	1	-	9	6	5	17
Blokk, leiegård eller annet boligbygg med 3 etasjer eller mer	13	-	-	-	1	-	1	-	11
Forretningsbygg, pensjonat, aldershjem, militærforlegning eller annet bygg for felleshusholdning	13	-	-	4	-	3	2	-	4
Eie/leieform									
Eies i alt	1464	93	32	72	8	219	313	341	386
Privat	1405	90	31	72	7	214	307	308	376
Gjennom borettslag eller boligaksjeselskap	59	3	1	-	1	5	6	33	10
Leies i alt	271	28	13	20	3	47	37	45	78
Som tjenestebolig	10	1	-	1	-	3	2	2	1
For et avgrenset tidsrom	51	3	2	2	2	9	5	13	15
På andre vilkår	210	24	11	17	1	35	30	30	62
Oppvarmingskilde									
En kilde, i alt	554	56	25	34	6	94	93	109	137
Sentralvarme	10	1	-	-	1	1	3	3	1
Elektriske ovner, varmekabler e.l.	179	4	5	-	-	15	19	48	88
Ovner for flytende brensel	45	1	1	3	2	11	16	9	2
Ovner for fast brensel	320	50	19	31	3	67	55	49	46
To eller flere kilder, i alt	1181	65	20	58	5	172	257	277	327
Elektriske ovner og ovner for fast brensel	804	56	14	44	4	120	108	155	303
Elektriske ovner og ovner for flytende brensel	89	2	1	4	1	8	38	29	6
Ovner for fast og flytende brensel	43	1	2	1	-	11	14	13	1
Sentralvarme og én eller flere andre kilder	13	-	-	-	-	2	4	5	2
Andre kombinasjoner	232	6	3	9	-	31	93	75	15
Bosatte i alt	5147	277	115	219	25	656	1048	1338	1469
Bosatte pr. bolig	3,0	2,3	2,6	2,4	2,3	2,5	3,0	3,5	3,2
Rom i alt	8211	576	230	431	42	1217	1667	1946	2103
Rom pr. bolig	4,7	4,8	5,1	4,7	3,8	4,6	4,8	5,0	4,5

Tabell 17. Boliger og bosatte. Sanitærutstyr, størrelse og tilgjengelighet. 3. november 1990

	I alt	Sanitærutstyr			
		Med WC		Uten WC	
		Med bad	Uten bad	Med bad	Uten bad
I alt	1735	1658	10	42	25
Tallet på rom på 6 m² eller mer (kjøkken, gang, bad o.l. er ikke medregnet)					
1 rom	43	34	-	3	6
Med kjøkken 6 m ² eller større	18	12	-	3	3
Med kjøkken mindre enn 6 m ²	21	21	-	-	-
Uten kjøkken	4	1	-	-	3
2 rom	137	125	4	3	5
Med kjøkken 6 m ² eller større	91	82	3	2	4
Med kjøkken mindre enn 6 m ²	42	39	1	1	1
Uten kjøkken	4	4	-	-	-
3 rom	220	205	2	8	5
4 rom	449	433	2	11	3
5 rom	363	352	-	8	3
6 rom	251	245	1	3	2
7 rom	140	134	1	4	1
8 rom	70	69	-	1	-
9 rom eller flere	62	61	-	1	-
Etasjeplassering. Heis					
Boliger med beboelsesrom i					
én etasje i alt	828	786	8	19	15
Kjelleretasje	59	58	-	-	1
Underetasje	45	41	-	1	3
1. etasje	624	589	8	17	10
2. etasje	89	87	-	1	1
3. etasje	7	7	-	-	-
4. etasje	3	3	-	-	-
I hus med heis	3	3	-	-	-
I hus uten heis	-	-	-	-	-
5. etasje eller høyere	1	1	-	-	-
I hus med heis	1	1	-	-	-
I hus uten heis	-	-	-	-	-
Boliger med beboelsesrom i					
flere etasjer i alt	907	872	2	23	10
1. etasje og underetasje/kjeller	340	338	-	2	-
1. og 2. etasje	459	428	2	19	10
1. og 2. etasje og underetasje/kjeller	89	89	-	-	-
1., 2. og 3. etasje	10	10	-	-	-
Andre etasjekombinasjoner	9	7	-	2	-
Bosatte i alt	5147	5006	22	86	33
Bosatte pr. bolig	3,0	3,0	2,2	2,0	1,3
Rom i alt	8211	7918	35	180	77
Rom pr. bolig	4,7	4,8	3,5	4,3	3,1

Tabell 18. Boliger etter standardindikatorer. Bosatte etter alder og standardindikatorer. 3. november 1990

	Boliger	Bosatte									
		I alt	0-19	20-29	30-39	40-49	50-59	60-69	70-79	80-89	90-
I alt	1735	5147	1740	819	807	696	426	312	254	88	5
Hustype											
Frittliggende enebolig eller våningshus tilknyttet gårdsdrift	1541	4649	1576	700	715	662	398	284	228	81	5
Småhus	168	438	150	106	84	31	22	22	19	4	-
Blokk, leiegård, forretningsbygg, bygg for felleshusholdning e.l.	26	60	14	13	8	3	6	6	7	3	-
Tallet på rom. Kjøkken											
1 - 2 rom	180	311	58	74	43	30	29	24	34	17	2
Med kjøkken	172	301	57	72	43	30	29	21	33	14	2
Uten kjøkken	8	10	1	2	-	-	-	3	1	3	-
3 - 4 rom	669	1740	496	327	261	197	163	134	119	42	1
5 rom eller flere	886	3096	1186	418	503	469	234	154	101	29	2
Byggeår											
- 1900	121	277	64	32	32	42	38	25	32	11	1
1901 - 1960	414	1015	250	147	127	89	105	130	121	44	2
1961 - 1990	1200	3855	1426	640	648	565	283	157	101	33	2
Oppvarmingskilder											
Én kilde, i alt	554	1372	379	245	179	155	143	118	112	38	3
Sentralvarme, elektriske ovner, varmekabler e.l.	189	426	131	109	62	33	40	22	21	6	2
Ovner for flytende brensel	45	120	29	18	12	21	14	13	11	2	-
Ovner for fast brensel	320	826	219	118	105	101	89	83	80	30	1
To eller flere kilder, i alt	1181	3775	1361	574	628	541	283	194	142	50	2
Elektriske ovner og ovner for fast brensel	804	2584	996	398	509	292	150	111	94	32	2
Elektriske ovner og ovner for flytende brensel	89	271	78	41	38	42	36	20	10	6	-
Ovner for fast og flytende brensel	43	119	25	23	8	25	15	10	11	2	-
Sentralvarme og én eller flere andre kilder	13	51	19	8	4	11	3	1	4	1	-
Andre kombinasjoner	232	750	243	104	69	171	79	52	23	9	-
Sanitærforhold											
Har både bad og WC	1658	5006	1710	809	788	682	406	295	237	75	4
Har WC, men ikke bad	10	22	8	1	3	-	5	-	3	1	1
Har bad, men ikke WC	42	86	22	8	13	14	10	7	7	5	-
Har verken bad eller WC	25	33	-	1	3	-	5	10	7	7	-
Etasjeplassering. Heis											
Boliger med beboelsesrom i én etasje i alt	828	2200	653	379	317	303	211	148	138	47	4
1. etasje, kjelleretasje eller underetasje	728	1944	566	330	276	277	195	139	118	40	3
2. etasje eller høyere	100	256	87	49	41	26	16	9	20	7	1
I hus med heis	11	24	7	3	1	3	-	1	6	3	-
I hus uten heis	89	232	80	46	40	23	16	8	14	4	1
Boliger med beboelsesrom i flere etasjer	907	2947	1087	440	490	393	215	164	116	41	1
Plan i boligen											
Boliger med kjøkken, bad, WC og minst ett beboelsesrom på ett plan	1545	4665	1587	744	734	653	384	268	221	70	4
Eie-/teleform											
Eies i alt	1464	4600	1606	683	718	650	400	279	207	57	-
Privat	1405	4458	1563	666	696	630	384	269	199	51	-
Gjennom borettslag e.l.	59	142	43	17	22	20	16	10	8	6	-
Leies	271	547	134	136	89	46	26	33	47	31	5
Tallet på bosatte											
1	358	358	14	59	40	35	31	51	82	42	4
2	402	804	43	129	80	65	135	172	145	35	-
3	300	900	219	230	115	132	122	59	19	4	-
4	400	1600	666	252	338	223	89	22	6	3	1
5	206	1030	520	114	163	188	37	3	2	3	-
6 eller flere	69	455	278	35	71	53	12	5	-	1	-

Tabell 19. Husholdninger, familier og personer, etter type husholdning¹. Husholdninger etter type husholdning¹ og tallet på familier i husholdningen/yrkesaktivitet i husholdningen/eieform/tallet på rom i boligen og kjøkken. 3.november 1990

	I alt	En- person- hus- hold- ninger	Flerpersonehusholdninger uten barn			Flerpersonehusholdninger med barn			
			I alt	2 per- soner	3 per- soner eller flere	I alt	1 barn	2 barn	3 barn eller flere
Personer i alt	5147	358	1442	736	706	3347	1031	1373	943
Familier i alt	1903	358	654	416	238	891	347	359	185
Husholdninger i alt	1735	358	572	368	204	805	303	332	170
Tallet på familier i husholdningen									
1 familie	1577	358	495	320	175	724	262	307	155
2 familier	151	-	75	48	27	76	38	23	15
3 familier	6	-	1	-	1	5	3	2	-
4 familier eller flere	1	-	1	-	1	-	-	-	-
Yrkesaktivitet. Tallet på yrkesaktive i uka									
Husholdning uten yrkesaktive	450	231	155	144	11	64	29	20	15
Husholdning med 1 yrkesaktiv	554	127	138	100	38	289	102	118	69
Heltid ²	452	106	103	75	28	243	86	101	56
Deltid	102	21	35	25	10	46	16	17	13
Husholdning med 2 yrkesaktive	571	-	200	124	76	371	121	176	74
Begge på heltid	234	-	103	65	38	131	55	60	16
En på heltid	323	-	90	54	36	233	62	115	56
Ingen på heltid	14	-	7	5	2	7	4	1	2
Husholdning med 3 yrkesaktive	132	-	62	-	62	70	44	16	10
Alle på heltid	36	-	23	-	23	13	8	2	3
To på heltid	69	-	31	-	31	38	26	7	5
En på heltid	27	-	8	-	8	19	10	7	2
Ingen på heltid	-	-	-	-	-	-	-	-	-
Husholdning med 4 yrkesaktive og over	28	-	17	-	17	11	7	2	2
Eie-/leieform									
Eies i alt	1464	231	503	315	188	730	256	317	157
Privat	1405	213	480	299	181	712	253	305	154
Gjennom borettslag e.l.	59	18	23	16	7	18	3	12	3
Leies i alt	271	127	69	53	16	75	47	15	13
Som tjenestebolig	10	2	3	3	-	5	3	-	2
For et avgrenset tidsrom	51	25	11	9	2	15	8	3	4
På andre vilkår	210	100	55	41	14	55	36	12	7
Tallet på rom. Kjøkken									
1 rom	43	30	9	7	2	4	2	1	1
Med kjøkken 6 m ² eller større	18	13	3	2	1	2	-	1	1
Med kjøkken mindre enn 6 m ²	21	13	6	5	1	2	2	-	-
Uten kjøkken	4	4	-	-	-	-	-	-	-
2 rom	137	76	35	28	7	26	16	8	2
Med kjøkken 6 m ² eller større	91	47	28	22	6	16	9	5	2
Med kjøkken mindre enn 6 m ²	42	27	6	5	1	9	6	3	-
Uten kjøkken	4	2	1	1	-	1	1	-	-
3 rom	220	82	75	61	14	63	36	20	7
4 rom	449	83	178	117	61	188	72	84	32
5 rom	363	47	117	69	48	199	73	86	40
6 rom	251	23	87	57	30	141	48	56	37
7 rom	140	12	42	18	24	86	30	36	20
8 rom	70	4	15	6	9	51	17	21	13
9 rom eller flere	62	1	14	5	9	47	9	20	18

¹ I denne tabellen er barn (ugifte hjemmeboende) 18 år og over holdt utenfor ved grupperingen av husholdninger etter type. Husholdninger som har barn bare i alderen 18 år og over, er derfor regnet som flerpersonehusholdninger uten barn. ² Heltid er *samtlet* avtalt/vanlig arbeidstid på 30 timer eller mer i uka (alle arbeidsforhold).

Tabell 20. Husholdninger, familier og personer, etter husholdningsstørrelse/type husholdning. Absolutte tall og prosent. 3. november 1990

	Absolutte tall			Prosent		
	Personer	Familier	Husholdninger	Personer	Familier	Husholdninger
I alt	5147	1903	1735	100,0	100,0	100,0
Husholdningsstørrelse						
1 person	358	358	358	7,0	18,8	20,6
2 personer	804	450	402	15,6	23,6	23,2
3 personer	900	339	300	17,5	17,8	17,3
4 personer	1600	442	400	31,1	23,2	23,1
5 personer eller flere	1485	314	275	28,9	16,5	15,9
Husholdningstype						
Énpersonhusholdninger	358	358	358	7,0	18,8	20,6
Alder						
- 24	47	47	47	0,9	2,5	2,7
25 - 34	53	53	53	1,0	2,8	3,1
35 - 44	32	32	32	0,6	1,7	1,8
45 - 69	98	98	98	1,9	5,1	5,6
70 - 79	82	82	82	1,6	4,3	4,7
80 - 84	26	26	26	0,5	1,4	1,5
85 - 89	16	16	16	0,3	0,8	0,9
90 -	4	4	4	0,1	0,2	0,2
Flerpersonhusholdninger uten barn ¹	1442	654	572	28,0	34,4	33,0
Alder eldste person						
- 24	30	22	15	0,6	1,2	0,9
25 - 34	84	59	42	1,6	3,1	2,4
35 - 44	107	52	44	2,1	2,7	2,5
45 - 69	899	357	326	17,5	18,8	18,8
70 - 79	242	121	110	4,7	6,4	6,3
80 - 84	60	33	27	1,2	1,7	1,6
85 - 89	16	8	7	0,3	0,4	0,4
90 -	4	2	1	0,1	0,1	0,1
Flerpersonhusholdninger med barn ¹	3347	891	805	65,0	46,8	46,4
Alder yngste barn						
0 - 6	1860	504	443	36,1	26,5	25,5
7 - 15	1272	325	306	24,7	17,1	17,6
16 - 17	215	62	56	4,2	3,3	3,2
Tallet på barn i husholdningen						
1 barn	1031	347	303	20,0	18,2	17,5
2 barn	1373	359	332	26,7	18,9	19,1
3 barn	636	131	125	12,4	6,9	7,2
4 barn eller flere	307	54	45	6,0	2,8	2,6

¹ I denne tabellen er barn (ugifte hjemmeboende) 18 år og over holdt utenfor ved grupperingen av husholdninger etter type. Husholdninger som har barn bare i alderen 18 år og over, er derfor regnet som flerpersonhusholdninger uten barn.

Tabell 21. Husholdninger etter type husholdning¹ og disponering av personbil/avfallssortering.
3. november 1990

	I alt	Husholdninger med barn	Husholdninger uten barn					
			I alt	Alder eldste person				
				-24	25-44	45-69	70-79	80-
I alt	1735	805	930	62	171	424	192	81
Disponering av personbil								
1 bil	919	430	489	37	104	220	99	29
2 biler	489	299	190	7	41	116	22	4
3 biler eller flere	85	46	39	-	5	32	2	-
Husholdningen disponerer ikke bil ...	242	30	212	18	21	56	69	48
Avfallssortering (klidesortering)								
Husholdningen sorterer avfall, i alt ...	1506	742	764	40	140	370	156	58
Papir ²	1474	733	741	39	135	362	150	55
Glass ²	377	196	181	3	31	90	39	18
Batterier ²	407	219	188	3	29	97	45	14
Maling, lakk, olje e.l. ²	73	43	30	-	7	18	4	1
Annet avfall ²	954	419	535	19	84	263	121	48
Husholdningen sorterer ikke avfall ...	229	63	166	22	31	54	36	23

¹ I denne tabellen er barn (ugifte hjemmeboende) 18 år og over holdt utenfor ved grupperingen av husholdninger etter type. Husholdninger som har barn bare i alderen 18 år og over, er derfor regnet som husholdninger uten barn. ² Noen husholdninger sorterer flere typer avfall. Derfor blir summen av husholdninger etter avfallstype større enn tallet på husholdninger som sorterer avfall i alt.

Tabell 22. Familier i privathusholdninger etter familietype. Personer etter alder og familietype.
3. november 1990

Alder	I alt	Enslig	Ektepar uten ugifte barn	Ektepar med ugifte barn	Mor med barn	Far med barn
Familier						
I alt	1903	559	296	861	149	38
Personer						
I alt	5147	559	592	3528	375	93
0 - 4	450	6	-	372	70	2
5 - 9	441	2	-	406	27	6
10 - 14	417	4	-	363	35	15
15 - 19	432	8	2	364	46	12
20 - 24	439	84	26	272	46	11
25 - 29	380	70	39	235	35	1
30 - 34	405	46	15	308	30	6
35 - 39	402	32	22	322	14	12
40 - 44	375	24	21	303	18	9
45 - 49	321	26	27	251	12	5
50 - 54	228	16	51	147	11	3
55 - 59	198	26	72	87	11	2
60 - 64	151	29	72	44	5	1
65 - 69	161	36	86	34	3	2
70 - 74	154	50	85	12	4	3
75 - 79	100	43	44	8	3	2
80 - 84	63	34	26	-	3	-
85 - 89	25	18	4	-	2	1
90 -	5	5	-	-	-	-

Tabell 23. Hovedtall for par og personer i par. 3. november 1990

	I alt	Gifte		Samboende		
		I alt	Uten barn ¹	Med barn ¹	I alt	Uten barn ¹
Par						
I alt					
Tallet på barn i husholdningen¹						
0					
1					
2					
3					
4					
5 og over					
Parrets yrkesaktivitet i uka						
27. oktober - 2. november 1990						
Ingen yrkesaktiv					
En yrkesaktiv					
Begge yrkesaktive					
Personer						
I alt					
Alder						
0 - 19					
20 - 29					
30 - 39					
40 - 49					
50 - 59					
60 - 69					
70 -					
Høyeste utdanning						
Barne- og ungdomsskolenivå					
Gymnasnivå					
Universitets- og høyskolenivå					
Uoppgitt, ingen utdanning eller utdanning på førskolenivå					

Tallene i denne tabellen er ikke ferdige. Tabellen vil bli utarbeidet seinere, og kan fås ved å vende seg til Statistisk sentralbyrå, Folketellingskontoret.

¹ I denne tabellen er barn (ugifte hjemmeboende) 18 år og over holdt utenfor ved grupperingen av par. Par som har barn bare i alderen 18 år og over, er derfor regnet som par uten barn.

Tabell 24. Barn 0-17 år etter alder, familietype og mors/fars yrkesaktivitet i uka 27. oktober - 2. november 1990

Alder	I alt	Ektepar med barn			Mor med barn		Far med barn	
		Ingen av foreldrene yrkesaktive	En av foreldrene yrkesaktiv	Begge foreldrene yrkesaktive	Mor ikke yrkesaktiv	Mor yrkesaktiv	Far ikke yrkesaktiv	Far yrkesaktiv
I alt ¹	1546	81	539	742	90	65	4	25
0	80	5	29	33	9	4	-	-
1	88	2	35	32	10	9	-	-
2	107	2	47	42	5	11	-	-
3	87	6	37	34	7	1	-	2
4	82	5	30	33	8	6	-	-
5	94	3	36	49	3	2	-	1
6	90	3	43	36	5	3	-	-
7	79	4	29	40	3	1	1	1
8	93	4	41	40	5	2	-	1
9	83	3	30	45	2	1	-	2
10	87	10	22	41	7	2	1	4
11	78	4	22	42	4	4	1	1
12	89	4	28	46	5	2	1	3
13	75	2	22	42	3	2	-	4
14	84	7	20	51	3	3	-	-
15	96	6	32	47	4	4	-	3
16	85	2	26	47	3	4	-	3
17	69	9	10	42	4	4	-	-

¹ Barn 0-17 år i alt er ikke det samme som personer 0-17 år i alt. Se tekstdelen, pkt. 4.1.

Tabell 25. Personer 67 år og over. Alder, tallet på personer i husholdningen, husholdningstype og indikatorer for boligstandard. 3. november 1990

	I alt	67 - 69 år		70 - 79 år		80 - 89 år		90 år og over	
		Bor alene	Bor med flere	Bor alene	Bor med flere	Bor alene	Bor med flere	Bor alene	Bor med flere
I alt	481	20	85	82	181	42	64	4	3
I felleshusholdning	29	-	-	-	9	-	18	-	2
I privathusholdning i alt	452	20	85	82	172	42	46	4	1
Hustype									
Frittliggende enebolig eller våningshus tilknyttet gårdsdrift	406	16	76	66	162	38	43	4	1
Småhus	33	4	6	14	5	3	1	-	-
Blokk, leiegård, forretningsbygg, bygg for felleshusholdning e.l.	13	-	3	2	5	1	2	-	-
Tallet på rom. Kjøkken									
1 - 2 rom	65	5	7	27	7	10	7	2	-
Med kjøkken	60	5	6	26	7	7	7	2	-
Uten kjøkken	5	-	1	1	-	3	-	-	-
3 - 4 rom	205	10	33	38	81	22	20	1	-
5 rom eller flere	182	5	45	17	84	10	19	1	1
Byggeår									
- 1900	52	1	7	12	20	5	6	1	-
1901 - 1960	217	12	38	29	92	20	24	2	-
1961 - 1990	183	7	40	41	60	17	16	1	1
Oppvarmingskilder									
Én kilde, i alt	197	10	34	37	75	19	19	3	-
Sentralvarme, elektriske ovner, varmekabler e.l.	37	2	6	13	8	4	2	2	-
Ovner for flytende brensel	20	1	6	3	8	-	2	-	-
Ovner for fast brensel	140	7	22	21	59	15	15	1	-
To eller flere kilder, i alt	255	10	51	45	97	23	27	1	1
Sentralvarme og én eller flere andre kilder	5	-	-	-	4	-	1	-	-
Andre kombinasjoner	250	10	51	45	93	23	26	1	1
Sanitærforhold									
Har både bad og WC	415	18	81	73	164	33	42	3	1
Har WC, men ikke bad	5	-	-	3	-	-	1	1	-
Har bad, men ikke WC	14	-	2	2	5	4	1	-	-
Har verken bad eller WC	18	2	2	4	3	5	2	-	-
Etasjeplassering. Heis									
Boliger med beboelsesrom i én etasje i alt	237	12	36	54	84	26	21	3	1
1. etasje, kjelleretasje eller underetasje	203	9	33	44	74	21	19	3	-
2. etasje eller høyere	34	3	3	10	10	5	2	-	1
I hus med heis	10	-	1	1	5	1	2	-	-
I hus uten heis	24	3	2	9	5	4	-	-	1
Boliger med beboelsesrom i flere etasjer	215	8	49	28	88	16	25	1	-
Plan i boligen									
Boliger med kjøkken, bad, WC og minst ett beboelsesrom på ett plan ..	385	18	72	68	153	31	39	3	1
Eie-/leieform									
Eies i alt	357	17	76	59	148	29	28	-	-
Privat	341	16	75	55	144	24	27	-	-
Gjennom borettslag e.l.	16	1	1	4	4	5	1	-	-
Leies	95	3	9	23	24	13	18	4	1

Tabell 26. Folkemengde etter alder, kjønn og type bostedsstrøk/grunnkrets. 3. november 1990

	I alt	Alder										
		0-6	7-15	16-19	20-24	25-29	30-49	50-59	60-66	67-69	70-79	80-
Kommunen	5176	634	771	335	439	380	1503	426	207	105	263	113
Menn	2654	340	410	161	237	190	773	225	100	51	124	43
Kvinner	2522	294	361	174	202	190	730	201	107	54	139	70
Type bostedsstrøk og kjønn												
Tettsteder												
Tettbygde strøk	3580	480	564	220	306	278	1088	256	130	57	144	57
Menn	1822	244	295	109	167	142	555	134	61	29	69	17
Kvinner	1758	236	269	111	139	136	533	122	69	28	75	40
4002 Kristiansand	309	35	32	10	29	19	73	42	16	7	38	8
Menn	161	19	21	6	10	11	39	22	9	2	20	2
Kvinner	148	16	11	4	19	8	34	20	7	5	18	6
4051 Nodeland	1706	173	247	122	139	109	473	159	97	43	97	47
Menn	865	89	132	58	85	55	239	80	45	24	44	14
Kvinner	841	84	115	64	54	54	234	79	52	19	53	33
4052 Volleberg	682	50	137	69	74	27	254	45	10	7	8	1
Menn	348	18	67	38	47	16	121	27	5	3	5	1
Kvinner	334	32	70	31	27	11	133	18	5	4	3	-
4053 Nodelandsheia	883	222	148	19	64	123	288	10	7	-	1	1
Menn	448	118	75	7	25	60	156	5	2	-	-	-
Kvinner	435	104	73	12	39	63	132	5	5	-	1	1
Sprettbygde strøk	1577	152	203	114	131	100	411	167	76	48	119	56
Menn	820	95	112	52	69	47	215	89	38	22	55	26
Kvinner	757	57	91	62	62	53	196	78	38	26	64	30
Uppgitt	19	2	4	1	2	2	4	3	1	-	-	-
Delområde, grunnkrets og kjønn												
01 Finsland	832	92	114	57	64	60	207	78	38	27	66	29
Menn	431	55	65	27	29	20	115	41	23	13	30	13
Kvinner	401	37	49	30	35	40	92	37	15	14	36	16
0101 Røyårs	63	4	7	5	5	4	11	7	6	5	6	3
Menn	35	3	3	3	2	1	8	3	4	2	4	2
Kvinner	28	1	4	2	3	3	3	4	2	3	2	1
0102 Breivoll	116	9	22	2	9	6	30	14	5	2	14	3
Menn	62	5	13	1	5	2	15	8	4	-	6	3
Kvinner	54	4	9	1	4	4	15	6	1	2	8	-
0103 Lauvsland	181	19	26	16	14	14	46	21	3	5	9	8
Menn	88	9	13	8	7	3	26	11	1	3	4	3
Kvinner	93	10	13	8	7	11	20	10	2	2	5	5
0104 Hønemyr	70	6	5	9	8	5	19	4	4	-	7	3
Menn	36	5	2	5	6	1	9	2	3	-	3	-
Kvinner	34	1	3	4	2	4	10	2	1	-	4	3
0105 Heggeland	43	4	5	2	6	1	6	9	2	4	3	1
Menn	22	1	4	1	3	-	5	4	2	1	1	-
Kvinner	21	3	1	1	3	1	1	5	-	3	2	1
0106 Ovland/Spikkeland	69	5	6	5	5	3	21	9	5	3	4	3
Menn	39	5	3	3	1	1	11	7	2	2	3	1
Kvinner	30	-	3	2	4	2	10	2	3	1	1	2
0107 Kilen	290	45	43	18	17	27	74	14	13	8	23	8
Menn	149	27	27	6	5	12	41	6	7	5	9	4
Kvinner	141	18	16	12	12	15	33	8	6	3	14	4
02 Stokkeland	396	34	38	32	37	24	111	43	22	13	27	15
Menn	205	20	18	14	21	15	57	23	9	5	15	8
Kvinner	191	14	20	18	16	9	54	20	13	8	12	7
0201 Eikeland	17	1	-	1	1	-	8	1	1	1	2	1
Menn	11	1	-	1	1	-	5	1	-	-	1	1
Kvinner	6	-	-	-	-	-	3	-	1	1	1	-
0202 Stokkeland/Gumpedalen	82	3	9	8	7	2	23	11	-	2	8	9
Menn	37	1	2	2	2	2	12	5	-	-	6	5
Kvinner	45	2	7	6	5	-	11	6	-	2	2	4
0203 Utsogn/Fidje	49	5	6	3	4	1	11	5	3	7	4	-
Menn	30	4	4	3	2	1	6	2	2	3	3	-
Kvinner	19	1	2	-	2	-	5	3	1	4	1	-
0204 Eidså	34	4	4	2	2	3	10	3	5	-	1	-
Menn	20	1	2	1	2	1	7	2	3	-	1	-
Kvinner	14	3	2	1	-	2	3	1	2	-	-	-
0205 Augland	123	13	8	7	15	14	33	16	8	1	7	1
Menn	64	10	5	2	9	9	14	9	3	1	2	-
Kvinner	59	3	3	5	6	5	19	7	5	-	5	1
0206 Gjervoldstad	91	8	11	11	8	4	26	7	5	2	5	4
Menn	43	3	5	5	5	2	13	4	1	1	2	2
Kvinner	48	5	6	6	3	2	13	3	4	1	3	2

Tabell 26 (forts.). Folkemengde etter alder, kjønn og type bostedsstrøk/grunnkrets. 3. november 1990

	I alt	Alder										
		-6	7-15	16-19	20-24	25-29	30-49	50-59	60-66	67-69	70-79	80-
Grunnkrets og kjønn (forts.)												
03 Nodeland	2784	405	428	158	218	236	819	192	112	47	115	54
Menn	1415	213	227	73	121	118	421	99	49	26	52	16
Kvinner	1369	192	201	85	97	118	398	93	63	21	63	38
0301 Øvre Hortemo	235	32	43	18	19	20	71	17	4	5	6	-
Menn	118	15	22	8	11	7	39	9	2	2	3	-
Kvinner	117	17	21	10	8	13	32	8	2	3	3	-
0302 Nedre Hortemo	485	57	76	41	36	25	154	47	15	7	22	5
Menn	248	30	36	19	26	9	81	25	5	3	13	1
Kvinner	237	27	40	22	10	16	73	22	10	4	9	4
0303 Skinnarsmoen/Hagen ...	189	19	20	9	7	19	41	24	20	13	13	4
Menn	96	10	10	6	4	13	22	12	7	7	4	1
Kvinner	93	9	10	3	3	6	19	12	13	6	9	3
0304 Nodeland	428	28	49	22	33	24	84	37	43	15	55	38
Menn	202	13	28	10	15	15	39	17	22	7	24	12
Kvinner	226	15	21	12	18	9	45	20	21	8	31	26
0305 Rismyr/Greipstad	489	41	78	43	54	24	156	51	23	6	11	2
Menn	265	23	49	20	37	13	73	27	11	6	6	-
Kvinner	224	18	29	23	17	11	83	24	12	-	5	2
0306 Birkeland	33	1	2	3	4	1	9	6	-	1	3	3
Menn	17	1	2	1	2	1	3	4	-	1	1	1
Kvinner	16	-	-	2	2	-	6	2	-	-	2	2
0307 Kulia	925	227	160	22	65	123	304	10	7	-	5	2
Menn	469	121	80	9	26	60	164	5	2	-	1	1
Kvinner	456	106	80	13	39	63	140	5	5	-	4	1
04 Brennåsen	1145	101	187	87	118	58	362	110	34	18	55	15
Menn	591	51	97	47	65	36	177	60	18	7	27	6
Kvinner	554	50	90	40	53	22	185	50	16	11	28	9
0401 Brennåsen	138	12	11	5	18	7	35	19	5	3	18	5
Menn	69	7	7	2	7	5	18	10	1	-	10	2
Kvinner	69	5	4	3	11	2	17	9	4	3	8	3
0402 Buksteinsdalen	196	30	31	6	12	13	48	27	9	5	12	3
Menn	104	18	17	4	3	7	26	14	6	3	6	-
Kvinner	92	12	14	2	9	6	22	13	3	2	6	3
0403 Birkenes/Birkeli	43	5	1	4	7	3	10	4	5	-	3	1
Menn	24	4	1	1	5	3	4	3	2	-	1	-
Kvinner	19	1	-	3	2	-	6	1	3	-	2	1
0404 Rosseland	86	4	7	3	7	8	15	15	5	3	14	5
Menn	46	4	5	2	3	5	8	6	4	1	5	3
Kvinner	40	-	2	1	4	3	7	9	1	2	9	2
0405 Volleberg	682	50	137	69	74	27	254	45	10	7	8	1
Menn	348	18	67	38	47	16	121	27	5	3	5	1
Kvinner	334	32	70	31	27	11	133	18	5	4	3	-
Uoppgitt	19	2	4	1	2	2	4	3	1	-	-	-

Tabell 27. Yrkesaktive 16 år og over, etter næring, kjønn og type bostedsstrøk/grunnkrets. 3. november 1989 - 2. november 1990

	I alt	Jord- bruk, skog- bruk, fiske og fangst	Oljæt- vinning og berg- verks- drift	Industri	Kraft- og vann- for- syning	Bygge- og anleggs- virksom- het	Vare- handel, hotell- og restau- rant- virksomhet	Transport, lagring, post- og telekom- munika- sjoner	Bank-, finans- og forsikrings- virksomhet, eiendoms- drift og forretnings- messig tjeneste- yting	Offent- lig, sosial og privat tjeneste- yting
Kommunen	2556	148	13	477	22	255	496	224	135	786
Menn	1463	107	13	366	19	241	233	153	71	260
Kvinner	1093	41	-	111	3	14	263	71	64	526
Type bostedsstrøk og kjønn										
Tettsteder										
Tettbygde strøk	1758	19	13	331	14	183	384	163	105	546
Menn	1003	14	13	255	11	172	185	109	55	189
Kvinner	755	5	-	76	3	11	199	54	50	357
4002 Kristiansand	125	2	-	38	-	14	31	6	9	25
Menn	71	2	-	29	-	12	10	3	5	10
Kvinner	54	-	-	9	-	2	21	3	4	15
4051 Nodeland	848	14	6	138	2	92	197	85	39	275
Menn	474	10	6	108	2	85	86	59	25	93
Kvinner	374	4	-	30	-	7	111	26	14	182
4052 Volleberg	387	3	1	73	6	41	69	32	24	138
Menn	225	2	1	53	4	40	43	22	9	51
Kvinner	162	1	-	20	2	1	26	10	15	87
4053 Nodelandsheia	398	-	6	82	6	36	87	40	33	108
Menn	233	-	6	65	5	35	46	25	16	35
Kvinner	165	-	-	17	1	1	41	15	17	73
Spredtbygde strøk	791	127	-	143	8	71	112	60	30	240
Menn	454	91	-	109	8	68	48	43	16	71
Kvinner	337	36	-	34	-	3	64	17	14	169
Uoppgitt	7	2	-	3	-	1	-	1	-	-
Delområde, grunnkrets og kjønn										
01 Finsland	399	75	-	88	3	28	52	32	12	109
Menn	226	56	-	68	3	28	22	22	6	21
Kvinner	173	19	-	20	-	-	30	10	6	88
0101 Røyås	32	14	-	8	-	2	3	-	-	5
Menn	20	9	-	7	-	2	1	-	-	1
Kvinner	12	5	-	1	-	-	2	-	-	4
0102 Breivoll	57	14	-	16	-	2	6	4	1	14
Menn	32	11	-	13	-	2	3	2	1	-
Kvinner	25	3	-	3	-	-	3	2	-	14
0103 Lauvsland	91	13	-	18	1	9	12	3	6	29
Menn	47	10	-	13	1	9	5	2	3	4
Kvinner	44	3	-	5	-	-	7	1	3	25
0104 Hønemyr	36	8	-	5	-	2	5	6	-	10
Menn	23	7	-	4	-	2	2	3	-	5
Kvinner	13	1	-	1	-	-	3	3	-	5
0105 Heggeland	23	9	-	4	-	2	3	-	-	5
Menn	13	6	-	2	-	2	2	-	-	1
Kvinner	10	3	-	2	-	-	1	-	-	4
0106 Ovland/Spikkeland	36	6	-	8	1	1	2	3	-	15
Menn	22	5	-	8	1	1	-	1	-	6
Kvinner	14	1	-	-	-	-	2	2	-	9
0107 Kilen	124	11	-	29	1	10	21	16	5	31
Menn	69	8	-	21	1	10	9	14	2	4
Kvinner	55	3	-	8	-	-	12	2	3	27
02 Stokkeland	205	30	-	35	2	23	30	14	6	65
Menn	125	21	-	29	2	22	16	10	2	23
Kvinner	80	9	-	6	-	1	14	4	4	42
0201 Eikeland	10	4	-	1	-	1	1	-	-	3
Menn	7	3	-	1	-	1	1	-	-	1
Kvinner	3	1	-	-	-	-	-	-	-	2
0202 Stokkeland/Gumpedalen	35	6	-	6	1	1	5	3	-	13
Menn	21	4	-	6	1	1	3	2	-	4
Kvinner	14	2	-	-	-	-	2	1	-	9
0203 Utsogn/Fidje	23	6	-	4	-	2	3	1	-	7
Menn	15	4	-	4	-	2	2	-	-	3
Kvinner	8	2	-	-	-	-	1	1	-	4

Tabell 27 (forts.). Yrkesaktive 16 år og over i året, etter næring, kjønn og type bostedsstrøk/grunnkrets.
3. november 1990

	I alt	Jord- bruk, skog- bruk, fiske og fangst	Oljeut- vinning og berg- verks- drift	Industri	Kraft- og vann- for- syning	Bygge- og anleggs- virksom- het	Vare- handel, hotell- og restau- rant- virk- somhet	Transport, lagring, post- og telekom- munika- sjoner	Bank-, finans- og forsikrings- virksomhet, eiendoms- drift og forretnings- messig tjeneste- yting	Offent- lig, sosial og privat tjeneste- yting
Grunnkrets og kjønn (forts.)										
0204 Eidså	20	3	-	2	-	7	5	1	1	1
Menn	15	3	-	1	-	7	3	1	-	-
Kvinner	5	-	-	1	-	-	2	-	1	1
0205 Augland	65	-	-	14	-	8	8	9	3	23
Menn	38	-	-	11	-	7	2	7	1	10
Kvinner	27	-	-	3	-	1	6	2	2	13
0206 Gjervoldstad	52	11	-	8	1	4	8	-	2	18
Menn	29	7	-	6	1	4	5	-	1	5
Kvinner	23	4	-	2	-	-	3	-	1	13
03 Nodeland	1350	26	12	230	11	136	305	131	77	422
Menn	761	18	12	180	10	127	137	89	44	144
Kvinner	589	8	-	50	1	9	168	42	33	278
0301 Øvre Hortemo	122	2	2	20	1	12	27	12	5	41
Menn	71	2	2	16	1	11	16	8	2	13
Kvinner	51	-	-	4	-	1	11	4	3	28
0302 Nedre Hortemo	243	3	1	47	1	28	67	22	10	64
Menn	137	2	1	37	1	26	25	14	8	23
Kvinner	106	1	-	10	-	2	42	8	2	41
0303 Skinnarsmoen/Hagen	91	4	-	12	1	7	17	15	4	31
Menn	53	4	-	8	1	6	9	11	2	12
Kvinner	38	-	-	4	-	1	8	4	2	19
0304 Nodeland	180	11	-	23	1	25	42	19	11	48
Menn	96	6	-	21	1	23	11	12	5	17
Kvinner	84	5	-	2	-	2	31	7	6	31
0305 Rismyr/Greipstad	282	2	3	43	-	23	60	23	13	115
Menn	151	1	3	31	-	21	27	19	10	39
Kvinner	131	1	-	12	-	2	33	4	3	76
0306 Birkeland	16	2	-	2	-	2	2	-	-	8
Menn	10	2	-	2	-	2	1	-	-	3
Kvinner	6	-	-	-	-	-	1	-	-	5
0307 Kulia	416	2	6	83	7	39	90	40	34	115
Menn	243	1	6	65	6	38	48	25	17	37
Kvinner	173	1	-	18	1	1	42	15	17	78
04 Brennåsen	595	15	1	121	6	67	109	46	40	190
Menn	345	10	1	87	4	63	58	31	19	72
Kvinner	250	5	-	34	2	4	51	15	21	118
0401 Brennåsen	69	1	-	15	-	9	23	3	6	12
Menn	35	1	-	11	-	7	8	1	3	4
Kvinner	34	-	-	4	-	2	15	2	3	8
0402 Buksteinsdalen	65	1	-	24	-	5	9	4	6	16
Menn	40	1	-	18	-	4	3	3	5	6
Kvinner	25	-	-	6	-	1	6	1	1	10
0403 Birkenes/Birkeli	27	6	-	1	-	3	1	2	3	11
Menn	16	4	-	1	-	3	-	1	2	5
Kvinner	11	2	-	-	-	-	1	1	1	6
0404 Rosseland	47	4	-	8	-	9	7	5	1	13
Menn	29	2	-	4	-	9	4	4	-	6
Kvinner	18	2	-	4	-	-	3	1	1	7
0405 Volleberg	387	3	1	73	6	41	69	32	24	138
Menn	225	2	1	53	4	40	43	22	9	51
Kvinner	162	1	-	20	2	1	26	10	15	87
Uppgitt	7	2	-	3	-	1	-	1	-	-

Tabell 28. Privathusholdninger. Utvalgte kjennetegn for boligstandard, og disponering av personbil. Bostedsstrøk/grunnkrets. 3. november 1990

	Alle privat- hushold- ninger	Boligen har både bad og WC	Kjøkken 6 m ² og over	Boligen bygget etter 1960	Hushold- ningen eier boligen	Hushold- ningen dispo- nerer bil	Bolig- rommene er på ett plan	Boligen ligger i 2. et. eller huset har ikke heis
Kommunen	1735	1658	1613	1200	1464	1493	1545	89
Type bostedsstrøk								
Tettsteder								
Tettbygde strøk	1162	1141	1070	908	988	1024	1064	57
4002 Kristiansand	129	115	116	70	108	102	109	7
4051 Nodeland	565	561	531	388	492	495	507	31
4052 Volleberg	197	196	178	189	160	179	193	11
4053 Nodelandsheia	271	269	245	261	228	248	255	8
Spredtbygde strøk	564	508	535	288	469	462	472	32
Uoppgitt	9	9	8	4	7	7	9	-
Delområde og grunnkrets								
01 Finsland	291	261	280	144	242	237	247	19
0101 Røyvås	25	16	23	9	17	21	16	2
0102 Breivoll	39	37	39	16	30	32	35	2
0103 Lauvsland	61	56	59	26	48	49	53	4
0104 Hønemyr	24	21	21	10	20	18	20	2
0105 Heggeland	17	14	17	9	16	13	14	-
0106 Ovland/Spikkeland	26	24	26	9	23	22	22	1
0107 Kilen	99	93	95	65	88	82	87	8
02 Stokkeland	143	125	137	77	121	113	117	6
0201 Eikeland	10	7	8	5	8	8	7	-
0202 Stokkeland/Gumpedalen	31	25	30	11	24	23	22	1
0203 Utsogn/Fidje	17	15	16	9	14	14	15	-
0204 Eidså	10	7	10	5	9	7	7	-
0205 Augland	44	42	43	31	40	34	39	1
0206 Gjervoldstad	31	29	30	16	26	27	27	4
03 Nodeland	903	891	834	678	777	801	816	40
0301 Øvre Hortemo	70	68	65	53	63	64	59	1
0302 Nedre Hortemo	154	154	151	112	138	144	135	12
0303 Skinnarsmoen/Hagen ..	71	70	71	31	65	63	67	2
0304 Nodeland	166	164	139	81	127	127	147	14
0305 Rismyr/Greipstad	146	146	141	133	137	134	137	3
0306 Birkeland	13	10	13	2	9	12	9	-
0307 Kulia	283	279	254	266	238	257	262	8
04 Brennåsen	389	372	354	297	317	335	356	24
0401 Brennåsen	58	52	52	31	48	45	46	3
0402 Buksteinsdalen	75	67	69	45	65	62	66	4
0403 Birkenes/Birkeli	19	18	18	14	16	17	17	3
0404 Rosseland	40	39	37	18	28	32	34	3
0405 Volleberg	197	196	178	189	160	179	193	11
Uoppgitt	9	9	8	4	7	7	9	-

1017 SONGDALEN



- 207 Grunnkretsnummer
- Kommunegrense
- Grense for delområde og grunnkrets

Kartgrunnlag M ca. 1:250 000
Tillatelsenr. 74/91 Statens kartverk

Utsnitt av kretskart

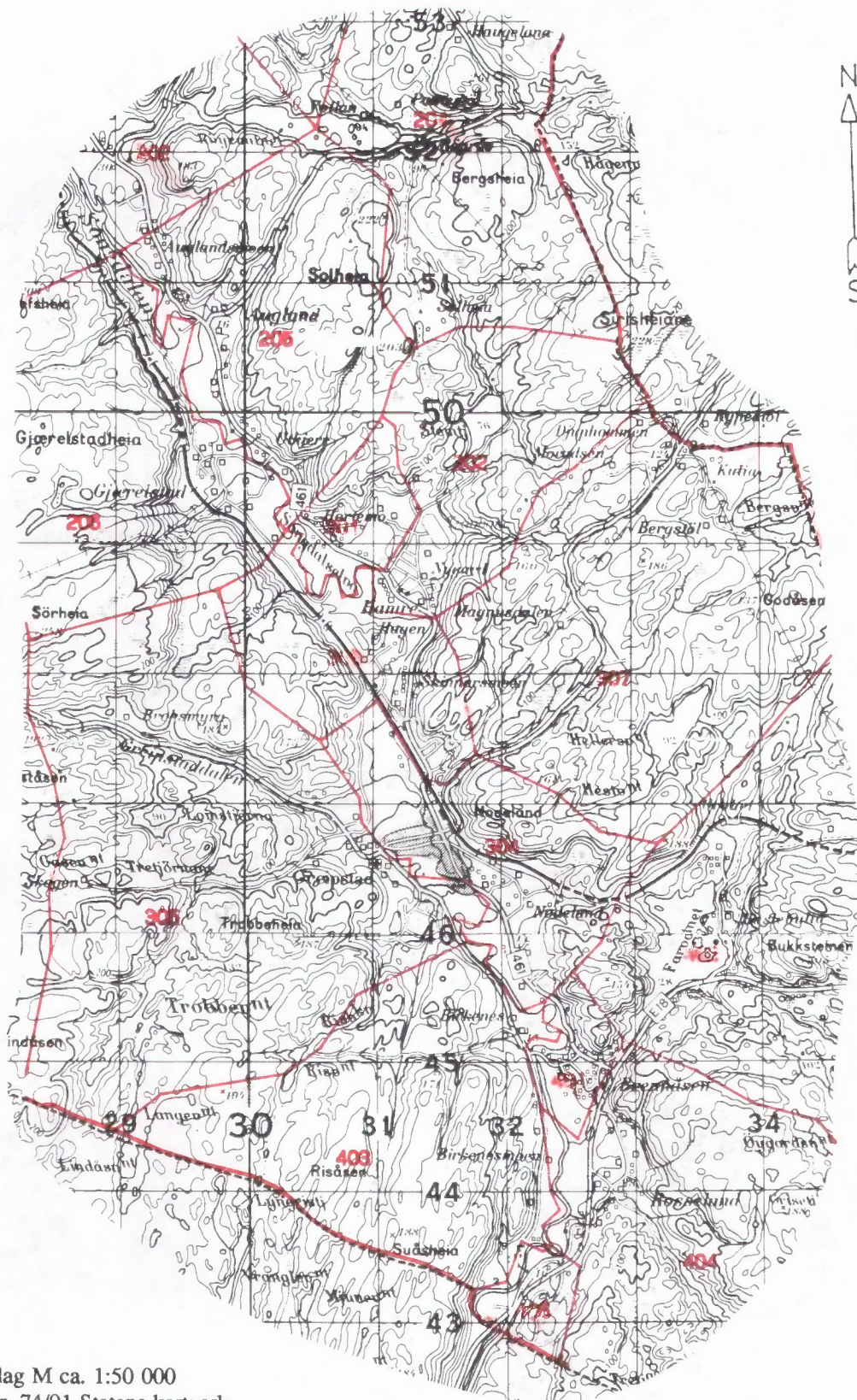

Kartgrunnlag M ca. 1:50 000
Tillatelsenr. 74/91 Statens kartverk



FoB 90

Folke- og
boligtelling 1990
gjennomføres av
Statistisk sentralbyrå

Oppgavene er undergitt taushetsplikt.
De vil bare bli brukt til å utarbeide statistikk
og vil bli oppbevart på en betryggende måte.

VIKTIG:
Bruk helst
blyant eller
blå/svart kulepenn

Slik:

Ikke slik:



1 Hvem bor du sammen med i leiligheten?
Rettl edningen beskriver hva vi mener med
en leilighet. Sett flere kryss hvis nødvendig.

- | | |
|---------------------------------------|---|
| <input type="checkbox"/> Ingen | <input type="checkbox"/> Søsken |
| <input type="checkbox"/> Ektefelle | <input type="checkbox"/> Svigerforeldre,
svigerinne,
svoger,
svigerbarn,
tante, onkel,
niese, nevø |
| <input type="checkbox"/> Samboer | <input type="checkbox"/> Besteforeldre,
barnebarn |
| <input type="checkbox"/> Datter, sønn | <input type="checkbox"/> Andre personer |

2 Hadde du inntektsgivende arbeid i minst 100 timer i året fra 3. nov. 1989 til 2. nov. 1990?

Arbeid som ulønnet familiemedlem i
familiebedrift regnes også som inntekts-
givende arbeid (f.eks. butikk, gårdsbruk).

- Ja Nei

! Svarte du nei her, skal du ikke
fylle ut resten av denne siden.

**3 Hvor mange måneder hadde du
heltids- og/eller deltid sarbeid i
året fra 3. nov. 1989 til 2. nov. 1990?**
Se rettl edningen.

Heltid: måneder

Deltid: måneder

**4 Oppgi navn og adresse på det arbeids-
stedet (bedriften) der du hadde inntekts-
givende arbeid lengst tid i året fra
3. nov. 1989 til 2. nov. 1990.**

Med bedrift menes fabrikk, butikk,
gårdsbruk, ligningskontor e.l.

Navn:

Gate/vei:

Poststed:

**5 Beskriv virksomheten på dette arbeids-
stedet så nøyaktig som mulig.**

Skriv f.eks. produksjon av møbler, salg
av biler, bokhandel, jordbruk, utleie av
maskiner, arkitektvirksomhet e.l.

Virksomhet:

.....

**6 Hvilket yrke (tittel) hadde du på dette
arbeidsstedet?**

Skriv f.eks. hjemmehjelp, rørlegger, frisør,
sykepleier, rengjøringshjelp, kokk, plate-
arbeider, salgskonsulent, førskolelærer e.l.

Yrke:

**7 På hvilken måte er/var du knyttet til
arbeidsstedet du oppgav i spørsmål 4?**

- Som fast eller midlertidig ansatt
- Som selvstendig næringsdrivende (eier)
- Som familiemedlem uten fast lønn
i familiebedrift

**8 Hadde du inntektsgivende arbeid i uken
27. okt. - 2. nov. 1990?**
Se rettl edningen.

- Ja Nei

! Svarte du nei her, skal du ikke
fylle ut resten av denne siden.

**9 Hva er din vanlige/avtalte
ukentlige arbeidstid?**

- 1-9 timer 30-34 timer
- 10-19 timer 35-39 timer
- 20-29 timer 40 timer eller
mer

**10 Hvor mange timer inntektsgivende arbeid
utførte du i uken 27. okt. - 2. nov.?**

- 1-9 timer 35-39 timer
- 10-19 timer 40 timer eller
mer
- 20-29 timer Ingen, jeg
arbeidet ikke
denne uken
- 30-34 timer

! Arbeidet du ikke denne uken, skal du
ikke fylle ut resten av denne siden.

**11 Hvor møtte du på arbeid i uken
27. okt. - 2. nov.?** Se rettl edningen.

- Jeg møtte fast på samme arbeidssted/
adresse som jeg førte opp i spørsmål 4
- Jeg møtte fast på annet sted.
Oppgi adresse
- Kommune:
- Gate/vei:
- Poststed:
- Jeg møtte på forskjellige steder
denne uken

! Møtte du på forskjellige steder denne uke
skal du ikke fylle ut resten av denne siden.

**12 Hvor mange ganger reiste eller gikk du
fra hjemstedet til arbeidsstedet i uken
27. okt. - 2. nov.?**

Med hjemsted menes adressen i navne-
feltet øverst på skjemaet.

- | | |
|--|-------------------------------------|
| <input type="checkbox"/> Ingen, jeg er
bosatt på
arbeidsstedet
(arbeider
hjemme) | <input type="checkbox"/> 1 gang |
| <input type="checkbox"/> Ingen, jeg var
ikke på hjem-
stedet denne uken | <input type="checkbox"/> 2-3 ganger |
| <input type="checkbox"/> 4 ganger eller
flere | |

! Reiste du ikke denne uken, skal du
ikke fylle ut resten av denne siden.

**13 Hvor lang tid brukte du vanligvis
fra hjemstedet til arbeidsstedet
(én vei) i uken 27. okt. - 2. nov.?**

- | | |
|---------------------------------------|--|
| <input type="checkbox"/> Under 15 min | <input type="checkbox"/> 45-59 min |
| <input type="checkbox"/> 15-29 min | <input type="checkbox"/> 60-89 min |
| <input type="checkbox"/> 30-44 min | <input type="checkbox"/> 90 min eller
mer |

**14 Hvilke transportmidler brukte du vanligvis
fra hjemstedet til arbeidsstedet (én vei)
i uken 27. okt. - 2. nov.?**

Sett flere kryss hvis nødvendig.

- | | |
|---|---|
| <input type="checkbox"/> Bil | <input type="checkbox"/> Båt |
| <input type="checkbox"/> Buss | <input type="checkbox"/> Brukte sykkel,
gikk i mer enn
10 min |
| <input type="checkbox"/> Tog, trikk, T-bane | <input type="checkbox"/> Annet |

VIKTIG:
Bruk helst
blyant eller
blå/svart kulepenn



Slik:

Ikke slik:

Spørsmålene på denne siden gjelder leiligheten der oppgavegiveren er registrert bosatt 3. november 1990 ifølge Folkeregisteret, se adressen i navnefeltet på den andre siden.

- 1 Har andre som bor i leiligheten mottatt boligskjema? Ja Nei

Dersom det er mottatt ett boligskjema i leiligheten, fylles det ut og sendes tilbake i svarkonvolutt sammen med alle personskjemaene.

Dersom flere i leiligheten har fått boligskjema, er det bare nødvendig å svare på spørsmålene om boligen (leiligheten) på ett av dem. For hver leilighet skal det nyttes bare en svarkonvolutt. Send derfor alle skjemaene fra de bosatte i leiligheten tilbake i den samme svarkonvolutt.

- 2 Hvor mange rom på 6 m² eller mer er det i leiligheten? Ta ikke med kjøkken, gang, bad o.l.

1 2 3 4 5

6 7 8 9 eller flere

- 3 Hvor stor er leiligheten målt i kvadratmeter? Regn med alle rom til boligformål, også kjøkken, gang, bad o.l.

Under 50 m² 100-129 m²

50-59 m² 130-149 m²

60-79 m² 150-199 m²

80-99 m² 200 m² eller mer

- 4 Hvor stort kjøkken er det i leiligheten?

6 m² eller større Det er ikke kjøkken i leiligheten

Mindre enn 6 m²

- 5 Er det bad eller dusj inne i leiligheten?

Ja Nei

- 6 Er det vannklosett inne i leiligheten?

Ja Nei

- 7 Hva slags oppvarmingskilder er det i leiligheten?

Sentralvarme (radiatorer e.l.) Ovner for flytende brensel (olje, parafin e.l.)

Elektriske ovner, varmekabler e.l. Ovner for fast brensel (ved, koks e.l.)

- 8 Har leiligheten kjøkken, bad/dusj, wc og minst ett beboelsesrom i samme etasje?

Ja Nei

- 9 Hvilken etasje ligger leiligheten i?

Sett flere kryss hvis leiligheten har beboelsesrom i flere etasjer.

Kjelleretasje Underetasje

1. 2. 3. 4. 5. eller høyere

- 10 Hva slags eie-/leieforhold er det til leiligheten? Sett bare ett kryss.

Jeg/vi eier den gjennom et borettslag eller boligaksjeselskap

Jeg/vi eier den alene eller sammen med andre

Jeg/vi leier den gjennom arbeidet (tjenestebolig)

Jeg/vi leier den for et avgrenset tidsrom

Jeg/vi leier den på andre vilkår

- 11 Hvor mange personbiler disponerer de som bor i leiligheten?

Ingen 1 2 3 eller flere

- 12 Sorterer husholdningen til vanlig avfallet sitt?

Sett bare kryss for avfallstyper som blir levert/hentet etter at de er sortert ut.

Ingen særskilt sortering. Praktisk vanskelig, mangler tilbud e.l.

Papir Maling, lakk, olje e.l.

Glass Annet avfall

Batterier

- 13 Hva slags hus ligger leiligheten i? Se rettledningen.

Frittliggende enebolig eller våningshus tilknyttet gårdsdrift

Hus i kjede, rekkehus, terrassehus eller vertikaldelt tomannsbolig

Horisontaldelt tomannsbolig eller annet boligbygg med mindre enn 3 etasjer

Blokk, leiegård eller annet boligbygg med 3 etasjer eller mer

Forretningsbygg, pensjonat, aldershjem, militærforlegning eller annet bygg for felleshusholdning

- 14 Er det heis i huset?

Ja Nei

- 15 Hvor mange leiligheter er det i huset?

1 2 3 4 5

6 7 8 9 eller flere

- 16 Når ble huset bygd? (opprinnelig byggeår)

1900 eller før 1946 - 1960

1901 - 1920 1961 - 1970

1921 - 1940 1971 - 1980

1941 - 1945 1981 - 1990

Pris kr 50,00

Publikasjonen utgis i kommisjon hos Universitetsforlaget, Oslo, og er til salgs hos alle bokhandlere.

ISBN 82-537-3166-3