

1635 RENNEBU



Folke- og boligtelling 1990

Rennebu

**FOLKE- OG BOLIGTELLING
1990**

KOMMUNEHEFTE

1635 RENNEBU

STATISTISK SENTRALBYRÅ
OSLO-KONGSVINGER 1991

ISBN 82-537-3191-4

EMNEGRUPPE
31 Folketellinger

ANDRE EMNEORD
Arbeidstid
Befolkning
Boliger
Grunnkretser
Husholdninger
Sysselsetting
Yrkesaktive

Forord

Hovedformålet med Folke- og bolig telling 1990 er å gi et bilde av befolkningen og levekårene i det norske samfunnet.

Et annet viktig formål er å gi statistikk for mindre geografiske områder som kommuner og deler av kommuner. For å dekke dette formålet gir Statistisk sentralbyrå ut et statistisk hefte for hver kommune.

Når kommuneheftene for alle kommuner i et fylke er publisert, vil det bli laget et fylkessammendrag med tabeller som svarer til dem som finnes i kommuneheftene. Når alle kommunene i landet har fått sine hefter, vil det også bli laget et sammendrag for hele landet.

Innen utgangen av 1992 vil en endelig folketellingsfil være etablert, og det blir utarbeidet et hefte som dokumenterer folketellingsprosjektet.

Resultatene fra FoB90 vil i tillegg være tilgjengelig i databaser i SSB, bl.a. Regionalstatistisk database. Det er videre planer om en spredning av folketellingsdata i tilknytning til publisering av annen statistikk fra SSB. Resultatene vil også kunne leveres på maskinlesbar form. For brukere som ønsker ytterligere bearbeiding av materialet, vil SSB utføre dette mot kostnadsdekning.

Oslo/Kongsvinger, 20. november 1991

Svein Longva

Jan Furseth

Innhold

	Side
Tabellregister	6
Figurdel	7
Tekstdel	
1. Formål	8
2. Opplegg og gjennomføring	8
2.1. Statistikkens omfang	8
2.2. Grunnlag for statistikken	8
2.3. Datainnsamling	8
3. Feilkilder og usikkerhet ved resultatene	8
4. Enheter, geografiske nivåer og kjennemerker	9
4.1. Enheter	9
4.2. Geografiske nivåer	10
4.3. Kjennemerker	11
4.3.1. Personkjennemerker	11
4.3.2. Boligkjennemerker	14
4.3.3. Husholdningskjennemerker	15
5. Merknader til tabellene	16
Tabelldel	17
Vedlegg	
Kart over grunnkretser	
Kart over tettsteder	
Personskjema	
Boligskjema	

Standardtegn i tabeller

- Null
- 0,0 Mindre enn 0,5 av den brukte enheten

Tabellregister

	Side
1. Folkemengde ved folketellingene 1875 - 1990, etter kommunegrensene pr. 3. november 1990	17
2. Folkemengde etter kjønn, ekteskadelig status og alder. 3. november 1990	17
3. Hovedtall for utdanning. Personer 16-66 år etter yrkesaktivitet, arbeidstid i året, kjønn og utdanning. 3. november 1989 - 2. november 1990	18
4. Personer 16 år og over. Hovedtall for yrkesaktivitet i året 3. november 1989 - 2. november 1990 .	19
5. Hovedtall for yrkesaktive i året 3. november 1989 - 2. november 1990	20
6. Yrkesaktive 16 år og over, etter alder og næring/yrkesfelt. 3. november 1989 - 2. november 1990 .	21
7. Yrkesaktive 16 år og over, etter kjønn, arbeidstid i året og næring/yrkesfelt. 3. november 1989 - 2. november 1990	22
8. Hovedtall for yrkesaktive i uka 27. oktober - 2. november 1990, etter vanlig/avtalt arbeidstid	24
9. Yrkesaktive 16 år og over i uka 27. oktober - 2. november 1990, etter kjønn, vanlig/avtalt arbeidstid og næring/yrkesfelt	25
10. Yrkesaktive 16 år og over med fast oppmøteplass på arbeid i uka 27. oktober - 2. november 1990, etter tallet på arbeidsreiser, reisetid og yrkesfelt/oppmøteplass	26
11. Yrkesaktive 16 år og over med fast arbeidsreise i uka 27. oktober - 2. november 1990, etter reisemåte, oppmøteplass, tallet på arbeidsreiser, reisetid og etter reisemåte, kjønn og alder	27
12. Boliger og bosatte. Hustype, tallet på rom, kjøkken. 3. november 1990	28
13. Boliger, rom og bosatte, etter hustype. 3. november 1990	28
14. Boliger etter eieform og areal. Rom og bosatte, etter eieform. 3. november 1990	28
15. Boliger etter tallet på rom og tallet på bosatte. 3. november 1990	29
16. Boliger etter husets byggeår og hustype/eieform/oppvarmingskilde. Bosatte og rom, etter husets byggeår. 3. november 1990	29
17. Boliger og bosatte. Sanitærutstyr, størrelse og tilgjengelighet. 3. november 1990	30
18. Boliger etter standardindikatorer. Bosatte etter alder og standardindikatorer. 3. november 1990 . . .	31
19. Husholdninger, familier og personer, etter type husholdning. Husholdninger etter type husholdning og tallet på familier i husholdningen/yrkesaktivitet i husholdningen/eieform/tallet på rom i boligen og kjøkken. 3. november 1990	32
20. Husholdninger, familier og personer, etter husholdningsstørrelse/type husholdning. Absolutte tall og prosent. 3. november 1990	33
21. Husholdninger etter type husholdning og disponering av personbil/avfallssortering. 3. november 1990	34
22. Familier i privathusholdninger etter familietype. Personer etter alder og familietype. 3. november 1990	34
23. Hovedtall for par og personer i par. 3. november 1990	35
24. Barn 0-17 år etter alder, familietype og mors/fars yrkesaktivitet i uka 27. oktober - 2. november 1990	35
25. Personer 67 år og over. Alder, tallet på personer i husholdningen, husholdningstype og indikatorer for boligstandard. 3. november 1990	36
26. Folkemengde etter alder, kjønn og type bostedsstrøk/grunnkrets. 3. november 1990	37
27. Yrkesaktive 16 år og over, etter næring, kjønn og type bostedsstrøk/grunnkrets. 3. november 1989 - 2. november 1990	38
28. Privathusholdninger. Utvalgte kjennetegn for boligstandard, og disponering av personbil. Bostedsstrøk/grunnkrets. 3. november 1990	39

Figur 1. Yrkesaktive 16 år og over, etter næring. Prosent. 1980 og 1990

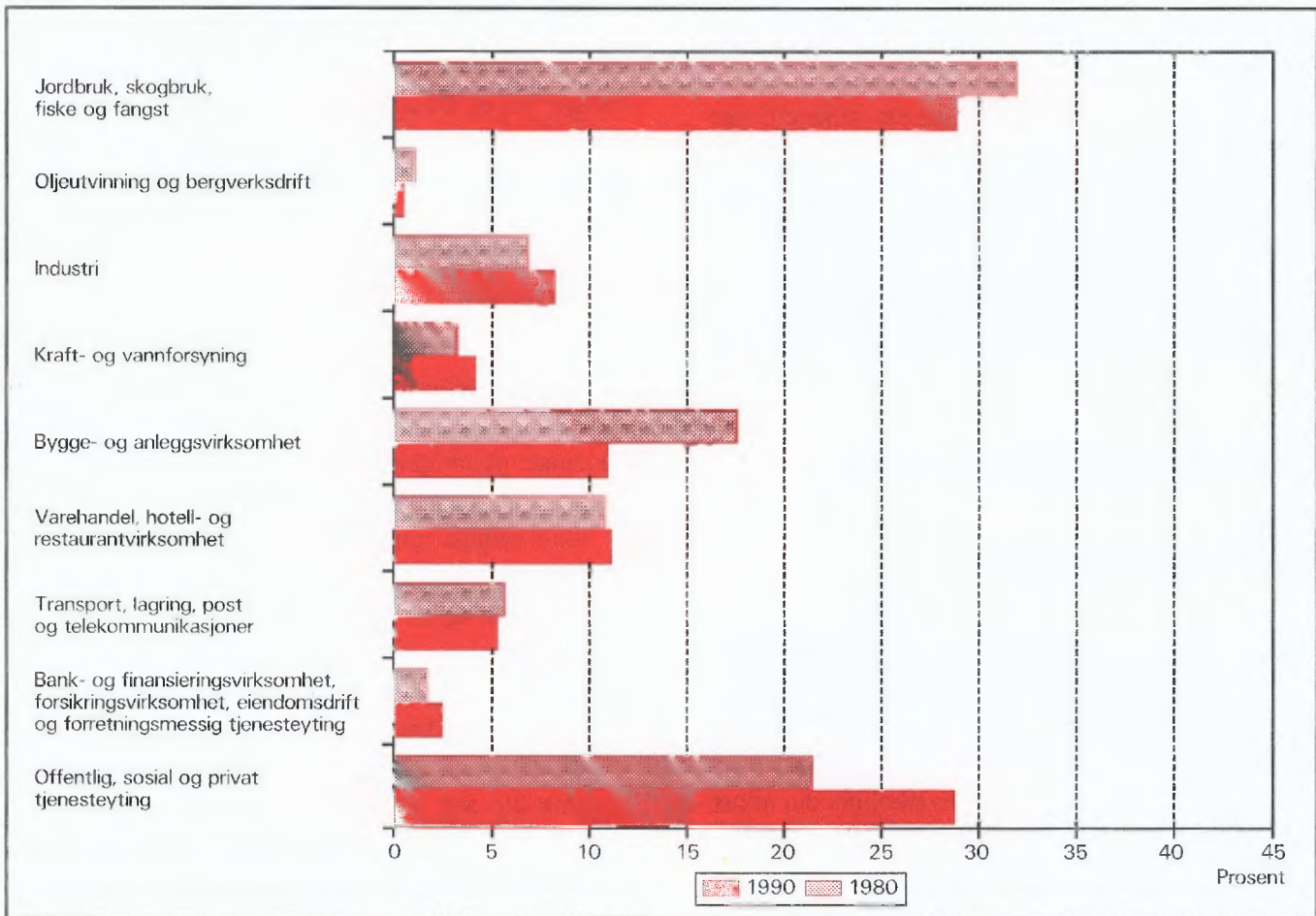

Figur 2. Hovedtall for boligstandard og disponering av bil. Prosent. 1980 og 1990

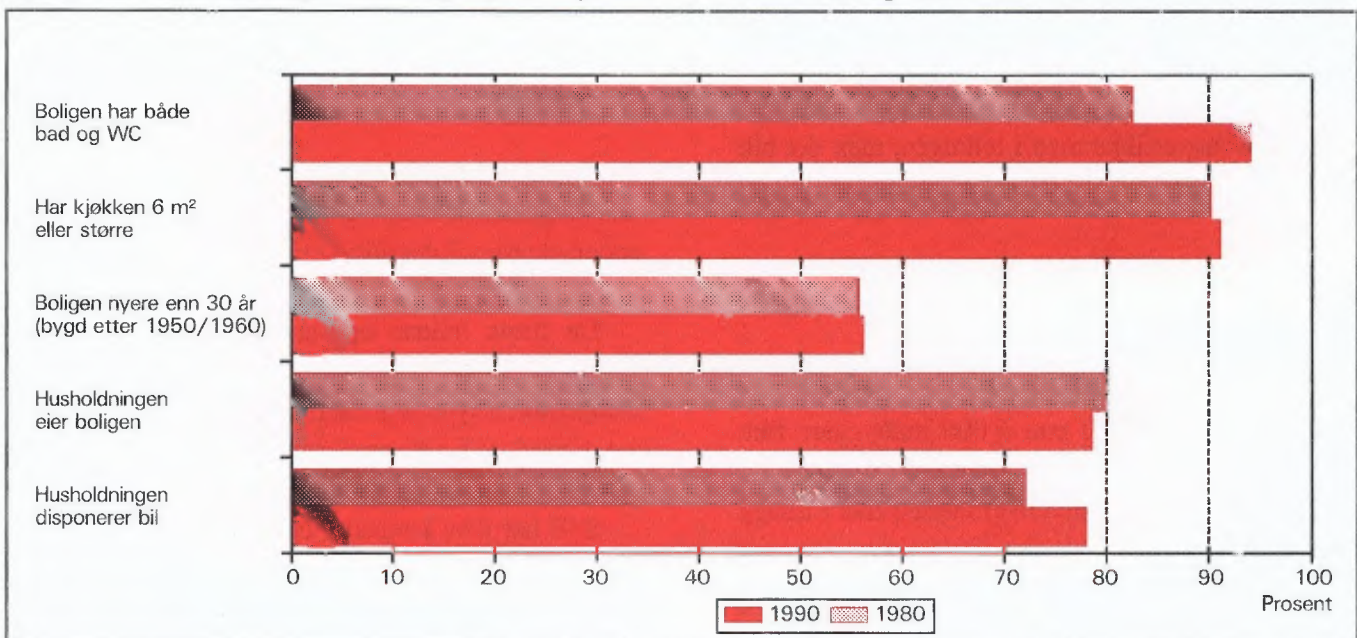

1. Formål

Hovedformålet med Folke- og bolig telling 1990 (FoB90) er å gi et bilde av befolkningen og levekårene i det norske samfunnet. Moderne folketellinger legger stor vekt på å se opplysninger om boliger og boforhold, sysselsetting og yrke, utdannings- og inntektsforhold, arbeidsreiser mv. i sammenheng.

Formålet med denne publikasjonen er å gi en beskrivelse av hver kommune, og av områder som er mindre enn kommune (delområder, kretser, tettsteder).

2. Opplegg og gjennomføring

2.1. Statistikkens omfang

FoB90 omfatter alle personer (også utenlandske statsborgere) som var registrert bosatt i Norge på tellingstidspunktet 3. november 1990, ifølge forskriftene om føringen og ordningen av folkeregistrene.

Boligtellingen har med alle privatboliger der minst én person var registrert bosatt 3. november 1990.

Tellingen omfatter *ikke* boliger som var ubebodd eller som var bebodd av bare midlertidig tilstedeværende (f.eks. ugifte personer som oppholdt seg utenom foreldrehjemmet på grunn av skolegang). Det er heller ikke hentet inn opplysninger om boligen for forpleide i aldershjem, pleiehjem, barnehjem og andre fellesinstitusjoner.

Enheten *hus* er ikke med i tellingen, men det blir gitt enkelte opplysninger om det huset boligen ligger i.

2.2. Grunnlag for statistikken

I kommuner med færre enn 6 000 innbyggere fikk alle personer som var født i 1974 eller tidligere, et personskjema. Den eldste i hver familie fikk i tillegg et boligskjema.

De fleste opplysningene i folke- og bolig tellingen kommer fra disse skjemaene. De øvrige oppgavene kommer fra ulike statistiske og administrative registre. De viktigste registerkjennemerkene er kjønn, alder og andre demografiske kjennetegn og utdanning.

Det er laget et eget informasjonshefte som bl.a. beskriver bakgrunn, metode, faglig innhold og bear-

beidingsopplegg for tellingen. Heftet kan en få ved å henvende seg til SSB, Folketellingskontoret.

I kommuner med 6 000 eller flere innbyggere er grunnlaget for statistikken basert på skjemaopplysninger fra et utvalg av befolkningen 16 år og over. Tellingsopplegget i utvalgs kommunene blir omtalt i heftene for de respektive kommunene, og i det nevnte informasjonsheftet.

2.3. Datainnsamling

Folketellings skjemaene ble sendt i posten direkte til hver enkelt oppgavegiver. Navn og adresse ble påført skjemaet på forhånd på grunnlag av opplysninger fra Det sentrale personregister (DSP).

Alle oppgavegivere fikk et personskjema med rettledning. I tillegg fikk den eldste i hver familie et boligskjema og en svarconvolutt.

Utfylte skjema fra alle oppgavegivere i leiligheten/boligen ble sendt samlet tilbake i svarconvolutten. Der det bodde flere familier i samme bolig, ble det bare brukt én svarconvolutt og bare ett boligskjema ble fylt ut. Innsamlingsmetoden gav derfor grunnlag for å danne husholdninger (se nedenfor).

Personer som ikke hadde sendt inn folketellingskjema til rett tid, fikk tilsendt inntil to adresserte purringer.

3. Feilkilder og usikkerhet ved resultatene

Under gjennomføring og bearbeiding av en statistisk undersøkelse vil det alltid kunne oppstå feil som kan gi utslag i resultatene.

De fleste feilene oppstår vanligvis under oppgaveinnhentingen og skyldes uriktige svar eller mangelfullt utfylte skjemaer. Under bearbeidingen kan det oppstå feil når opplysninger blir kodet, i vårt tilfelle spesielt opplysningene om næring og yrke.

SSB har ikke kontaktet oppgavegiver dersom det ble funnet feil eller mangler ved utfyllingen. Materialet har imidlertid gjennomgått omfattende maskinelle kontroll- og opprettingsrutiner. For kjennemerker med uoppgitt svar er det beregnet et mest mulig sannsynlig svar på grunnlag av de øvrige opplysninger personen har gitt og ut fra svarene fra andre oppgavegivere.

Kontroll- og opprettingsrutinene vil være nærmere beskrevet i publikasjonen som dokumenterer FoB90-

prosjektet. Publikasjonen vil foreligge i løpet av 1992.

SSB gjennomfører en kvalitetsundersøkelse i samband med folketellingen. Undersøkelsen tar sikte på å kontrollere kvaliteten av husholdningssammensetningen i folketellingen. Videre skal en vurdere eventuelle konsekvenser for statistikken av å nytte regelverket i folkeregisterloven som grunnlag for en geografisk plassering av befolkningen. Resultatene ventes å foreligge i 1992.

4. Enheter, geografiske nivåer og kjennemerker

Når ikke annet er nevnt, gjelder opplysningene situasjonen 3. november 1990.

4.1. Enheter

Person

Tellingen omfatter alle personer som ifølge folkeregisteret er registrert bosatt i Norge på tellingsdagen 3. november 1990. Hvem som skal regnes som bosatt og hvor de skal ha adresse, går fram av forskrifter om føringen og ordningen av folkeregistrene.

Bosatte

Med bosatte menes personer bosatt i privathusholdninger. Tallet på *bosatte i alt* vil derfor være mindre enn tallet på *personer i alt* i kommunen (folkemengde).

Barn

I tabellene 19-21 og 23-24 omfatter begrepet *Barn* ugifte hjemmeboende barn under 18 år som er registrert bosatt i familien til minst en av foreldrene eller andre foresatte. Eldre barn som bor hjemme, er ikke regnet som barn etter denne definisjonen.

Par (ektepar og samboerpar)

Som *Par* regnes gifte par og samboerpar.

Gifte par er ektepar som er registrert bosatt i samme privatbolig, aldershjem, pleiehjem e.l.

Samboerpar er personer som lever sammen i ekteskapslignende forhold uten å ha inngått formelt ekteskap.

Begge personene i et par må være registrert bosatt på samme adresse.

Familie

Som familie regner vi:

- ektepar og eventuelle ugifte hjemmeboende barn uansett barnets alder
- mor/far med ugifte hjemmeboende barn uansett barnets alder
- hver enkelt person som ikke hører med i gruppene over (enslig)

Et familienummer inngår som kjennemerke for hver person i Det sentrale personregister. Grupperingen til familie i tellingen er gjort med utgangspunkt i dette familienummeret.

Alle i en familie i tellingen må være registrert bosatt på samme adresse (samme kommune og poststed), og de kan bare inngå i én husholdning. Personer, f.eks. ektefeller, som etter denne regelen er plassert på hvert sitt sted, er ikke gruppert til samme familie i tellingen, selv om de har likt familienummer i Det sentrale personregister.

Barn som har gått ut av familien fordi de har fått egne barn, har meldt flytting og/eller inngått ekteskap, blir aldri regnet til foreldrenes familie på et senere tidspunkt. Når f.eks. et ektepar bor sammen med et skilt barn, danner ektefellene og barnet hver sin familie.

En familie kan aldri bestå av mer enn to generasjoner.

Ugifte søsken som bor sammen i en bolig der ingen av foreldrene er bosatt, blir regnet som hver sin énpersonfamilie.

Personer med ukjent bosted eller familienummer blir regnet som enslige (énpersonfamilier).

I et samboerpar utgjør hver av samboerne sin egen familie sammen med egne barn. Felles barn er med i familien til én av foreldrene.

Husholdning

Til samme husholdning regnes personer som er registrert bosatt i samme bolig. En slik husholdning blir kalt *bolighusholdning*. Husholdninger kan bestå av en eller flere familier. Sammensetningen til bolig-husholdninger har hovedsakelig skjedd ut fra innsendingsmåte (felles retur) og opplysninger gitt i tellingsskjemaet. Selv om Det sentrale personregister ikke gir oversikt over hvem som bor sammen i den enkelte bolig, er adresseopplysningene i registeret nyttet som et supplement i arbeidet med husholdningene.

I tellingen blir det skilt mellom privat- og felleshusholdning.

Gruppen *Privathusholdning* omfatter personer som er registrert bosatt i samme privatbolig. Siden alle opplysninger om husholdninger i tellingen er knyttet til denne typen, er tallet på husholdninger i alt derfor lik tallet på privathusholdninger.

Til *Felleshusholdning* er regnet beboere (forpleide) som er registrert bosatt i aldershjem, pleiehjem, barnehjem o.l. Tilsatte som er bosatt i/ved felleshusholdningen, er alltid regnet som bosatte i privathusholdning. Det samme gjelder militært personell som er registrert bosatt i forlegningen.

Folketellingen gir ikke statistikk over felleshusholdninger. Det er hovedsakelig fordi personer som oppholder seg på institusjon, men som er registrert bosatt hjemme, tilhører privathusholdningen de er registrert i. En statistikk på dette grunnlaget ville derfor gi et misvisende bilde.

Bolig (leilighet)

En bolig er ett eller flere rom som er bygd eller ombygd til helårs privatbolig for en eller flere personer. Det må være adkomst til rommet/rommene uten at en må gå gjennom en annen bolig. I tabellene brukes for enkelthets skyld *bolig* i stedet for privatbolig.

En bolig er da f.eks. rekkehusleilighet, leilighet i tomannsbolig, leilighet i leiegård, blokkleilighet og hybelleilighet. Enebolig er også leilighet.

En hybel i privathus er en bolig dersom den har egen inngang. I hybelhus regnes hver hybel som egen bolig, også der rom som f.eks. kjøkken og bad er felles. Leiligheter og hybler som disponeres av privathusholdninger i sykehus, institusjoner, militærforlegninger o.l., regnes alltid som egen bolig.

I noen tilfeller kan en bolig omfatte mer enn en leilighet. Det gjelder når personer i samme familie (f.eks. ugifte barn) bor i egen leilighet (f.eks. hybelleilighet) på samme adresse som resten av familien. I slike tilfeller består boligen av alle leilighetene familiemedlemmene bruker.

Fordi begrepet bolighusholdning blir brukt, blir tallet på boliger det samme som tallet på privathusholdninger i tellingen.

Det er ikke innhentet oppgaver for boliger der ingen er registrert bosatt (se avsnitt 2.1).

Hus er ikke egen enhet i tellingen, men boligkjennemerkene omfatter enkelte opplysninger om

huset boligen ligger i.

4.2. Geografiske nivåer

Grunnkrets, delområde

Grunnkretsene er utformet slik at de skal være stabile over en rimelig tidsperiode. De består av et sammenhengende geografisk område, og har mest mulig ensartet natur, næringsgrunnlag, kommunikasjonsforhold og bebyggelse. Folkemengde og areal bør ikke variere for sterkt. Visse variasjoner i befolkningsgrunnlaget vil likevel forekomme - en krets i spredtbygde strøk kan ha under 100 innbyggere, mens de tettest utbygde byområdene kan ha over 1 000.

Fordi kretsen skal være stabil, er den ikke knyttet opp til tettstedsavgrensingen. En krets kan derfor inneholde både tett og spredt bebyggelse.

Det er ikke stilt krav om at grunnkretsgrensene skal falle sammen med grensene for kirkesogn, skole- eller valgkrets.

Landet er delt inn i om lag 13 600 grunnkretser.

Grunnkretsene er gruppert sammen til *delområder* (bydeler/bygdslag). Et delområde består vanligvis av 1 000 - 3 000 personer i spredtbygde strøk og 3 000 - 5 000 i tettbygde. I alt er det om lag 1 550 delområder i landet.

Alle adressene i landet er gitt kode for grunnkrets og delområde. Kodene er en del av datagrunnlaget i Det sentrale personregister. Grunnkretsinndelingen i FoB90 er sammenlignbar med FoB80. I visse tilfeller (ved kretsdelinger i perioden) må sammenligningen skje med utgangspunkt i grupper av 1990 kretser.

Kart over grunnkretser og delområder er med som vedlegg til heftet.

Kommune

Den enkelte person er i tellingen regnet å ha sitt bosted i den kommune og i den bolig hvor vedkommende var registrert som bosatt i Folkeregisteret 3. november 1990.

Hovedregelen er at en person skal registreres som bosatt der han eller hun tar sin døgnhvile. De viktigste unntakene fra denne hovedregelen gjelder:

- Ugifte personer som pga. studier, skolegang eller verneplikts-/siviltjeneste oppholder seg utenom foreldrenes/forsørgers bolig. De skal være registrert i foreldrenes/forsørgers bolig.

- Gifte personer som mesteparten av tiden må bo borte fra hjemmet pga. arbeid, studier, verneplikts-/siviltjeneste (f.eks. yrkesaktive som er ukependlere). De skal være registrert i ektefellenes felles bolig.
- Personer som er innlagt på sykehus eller anbrakt i fengsel, arbeidsanstalt e.l. De skal være registrert der de var bosatt før innleggelsen/anbringelsen.

Personer som ikke kan henføres til en bestemt bolig, er regnet til gruppen *Uten fast bopel*. De regnes med i den kommunen der de sist hadde fast bosted.

Det er ikke innhentet opplysninger om midlertidig bosted. Folketellingen gir derfor ikke oppgaver over den tilstedeværende befolkningen.

Tettsted

For at en hussamling skal regnes som tettsted, må det bo minst 200 personer der, og avstanden mellom husene må normalt ikke overstige 50 meter. Det er tillatt med skjønnsmessige avvik for områder som ikke skal eller kan bebygges. Dette kan f.eks. være parker, idrettsanlegg, industriområder, eller naturlige hindringer som elver eller dyrkbare områder. Hussamlinger som naturlig hører med til tettstedet, tas med inntil en avstand på 400 meter fra tettstedskjernen.

Tettstedsavgrænsingen er uavhengig av grunnkretsinnndelingen, og kan også gå på tvers av kommuneinnndelingen.

Kart over tettstedene i kommunen er med som vedlegg til heftet.

4.3. Kjennemerker

4.3.1. Personkjennemerker

Alder

I fordelingen etter alder er den enkelte person gruppert etter alder pr. 31. desember 1990. (Alder = 1990 minus fødselsår.)

Arbeidsreiser - generelt

Arbeidsreiseopplysningene omfatter oppmøteplass, tallet på arbeidsreiser, reisetid og reisemåte (se dette). Kjennemerkene gjelder personer 16 år og over som *utførte* inntektsgivende arbeid i tellingsuka fra 27. oktober til 2. november og som hadde en *fast opp-*

møteplass. Arbeidsreiseopplysningene gjelder reisen fra hjemstedet (registrert bosted) til arbeidsstedet.

Det ble lagt spesiell vekt på utformingen av arbeidsreisespørsmålene. Både i spørsmålsteksten og rettleidingen ble det forklart at *hjemstedet* er den boligadressen som vedkommende var registrert bosatt på ifølge Folkeregisteret 3. november 1990.

Arbeidsreiser - tallet på

Tallet på arbeidsreiser er det antall ganger oppgavегiver reiste *fra* hjemstedet *til* arbeidsstedet (én veg) i tellingsuka. Med *Hjemsted* menes alltid den boligadresse vedkommende er registrert bosatt på. For personer som bodde midlertidig på f.eks. hybel eller brakke denne uka, er reisen mellom hybel/brakke og arbeidssted ikke tatt med. Personer som arbeidet hjemme (f.eks. bønder) er gruppert til *reiste ikke*. Det samme gjelder personer som ikke var på hjemstedet i løpet av tellingsuka.

Arbeidstid

Tellingen har opplysninger om arbeidstid både i året (12-månedersperioden), og i tellingsuka fra 27. oktober -2. november 1990. For uka er det dessuten skilt mellom vanlig/avtalt og faktisk arbeidstid.

Arbeidstid i året

Årlig arbeidstid er i FoB90 oppgitt som det samlede tallet på hele måneder vedkommende hadde arbeid, heltid og/eller deltid, i alle arbeidsforhold. Som heltid er regnet samlet arbeidstid på 30 timer eller mer i uka, noe som svarer til 120 timer eller mer over en 4-ukersperiode. Fravær er ikke trukket fra. Summen av måneder med heltids- og deltidsarbeid kan ikke overstige 12.

Arbeidstid i uka (vanlig/avtalt)

Den avtalte ukentlige arbeidstidstiden er oppgitt i timeverk og viser det timetallet den yrkesaktive har avtale om. For yrkesaktive som ikke hadde inngått avtale om en bestemt arbeidstid, gjelder oppgaven den gjennomsnittlige arbeidstiden. Det samme gjelder for personer med varierende arbeidstid eller for dem som har skiftarbeid kombinert med friperioder. Faste forberedelser ut over ordinær arbeidstid er inkludert (lærere). Arbeidstid i flere arbeidsforhold skulle summeres. Betalt fravær er ikke trukket fra, mens tilfeldig merarbeid (sesongvariasjoner, overtid) derimot ikke er lagt til.

Arbeidstid i uka (utført)

Faktisk utført arbeidstid er oppgitt i timeverk. Overtid og annet ekstraarbeid er inkludert, men begrepet omfatter ikke fravær som skyldtes sykdom, ferie, permisjon med lønn o.l. Personer som ikke var på arbeid i tellingsuka, f.eks. på grunn av skift- eller turnusfridager, utførte ikke inntektsgivende arbeid denne uka.

Bosted

Se *Kommune* i avsnitt 4.2.

Bostedsstrøk (tettbygd - spredtbygd)

Se *Tettsted* i avsnitt 4.2.

Ekteskapelig status

Det er brukt fire hovedgrupperinger etter ekteskapelig status, nemlig ugifte, gifte, enker/enkemenn og separerte/skilte. Ekteskapelig status beskriver den formelle situasjonen, ikke faktiske samlivsforhold (samboere).

Familietype

Under omtalen av enheten *familie* (avsnitt 4.1 ovenfor) er det gjort rede for hvem som skal regnes til samme familie. På grunnlag av hvilke personer som inngår i familien og hva for ekteskapelig status de har, blir familiene inndelt i typer, slik:

Enslig	enpersonfamilie
Ektepar uten barn	familien inneholder et ektepar, men ingen ugifte, hjemmeboende barn.
Ektepar med barn	familien inneholder et ektepar, og parets ugifte, hjemmeboende barn uansett alder.
Mor/far med barn	familien inneholder mor eller far og deres ugifte, hjemmeboende barn uansett barnets alder.

Familietyperen baserer seg på den formelle ekteskapelige statusen til personene i familien. I et samboerpar utgjør hver av samboerne derfor sin egen familie.

Heltid/deltid

En person kommer i gruppa heltidsarbeid når summen av avtalt/vanlig arbeidstid i alle arbeidsforhold er 30 timer eller mer i uka (120 timer eller mer over en 4-ukersperiode).

Næring

Yrkesaktive personer 16 år og over er gruppert etter næring ut fra opplysninger om 12-månedersperioden. Kjennermerket er knyttet til det arbeidsforholdet som hadde lengst varighet. Det er ikke innhentet særskilte oppgaver om næring for tellingsuka fra 27. oktober til 2. november.

Næringsgrupperingen er foretatt etter 1983-utgaven av Standard for næringsgruppering (Standarder for norsk statistikk 2). Standarden er et fem-sifret pyramidisk system der hvert siffer angir et grupperingsnivå.

FoB80 ble gruppert etter den forrige utgaven av næringsstandard (utgitt i 1978). De viktigste endringene fra denne utgaven finnes under Detaljhandel. Standardendringene har ingen betydning for sammenlignbarheten med forrige telling for næring på 1-sifret nivå.

Næringsgrupperingen kan etter mindre modifikasjoner på tabellnivå sammenlignes med International Standard Industrial Classification of all Economic Activities (ISIC) av 1968.

FN vedtok en ny versjon av ISIC i 1989. Den nye versjonen vil etter hvert bli innarbeidet i næringsstandard i de fleste land i Europa. Når den nye standarden blir innført i Norge, vil folketellingsmaterialet få næringskoder etter ISIC -89 i tillegg til de nåværende.

Oppmøteplass på arbeid

Oppmøteplassen er det stedet hvor oppgavegiver møtte fram ved arbeidsdagens start. Grupperingskriterium er kommune. Personer som møtte på ulike steder, var til sjøs e.l. har ikke fast oppmøteplass.

Reisemåte til arbeidet

Reisemåten gjelder de transportmidlene vedkommende til vanlig brukte på arbeidsreisen (én veg).

Reisetid til arbeidet

Reisetiden er tiden det tar å komme *fra* hjemstedet (registrert boligadresse) *til* arbeidsstedet (én veg). I reisetiden er gangtid og ventetid under reisen regnet med. Det samme gjelder faste gjøremål, f.eks. å bringe barn til barnehage. Tilfeldige gjøremål og forsinkelser inngår derimot ikke.

For pendlere som bodde midlertidig utenfor hjemmet (hybel, brakke) er reisetiden regnet fra hjemstedet og fram til arbeidsstedet.

Spredtbygd/tettbygd strøk

Se *Tettsted* i avsnitt 4.2.

Utdanning

Utdanningsopplysningene i publikasjonen er hentet fra datafil over befolkningens høyeste utdanning pr. 1. oktober 1989, såkalt omkodet utgave (grupperingen av grunnleggende fagutdanning avlagt før skoleåret 1972/73 er også basert på 9-årig grunnskole og plassert på klassesnivå 10, nivå 3). Folketellingsmaterialet vil bli oppdatert med utdanningsopplysninger pr. 1. oktober 1990 så snart denne årgangen foreligger.

Opplysningene om utdanning fullført i utlandet etter 1. november 1980 er mangelfulle i data-materialet. Dette gjelder spesielt for de utenlandsfødte. SSB gjennomfører derfor en egen undersøkelse i 1991 om innvandreres utdanning. Resultatene fra undersøkelsen er ikke med i denne publikasjonen, men vil senere inngå i tellingsmaterialet.

Fra og med 1987 er all SSBs utdanningsstatistikk basert på 6-sifrede utdanningskoder, etter Standard for utdanningsgruppering - Revidert 1989 (Standarder for norsk statistikk 7). Standarden er bygd opp som et pyramidisk klassifikasjonssystem. Utdanningene er først ordnet i grove grupper etter (samlet) varighet ved normal studieprogresjon. Gruppene kalles *utdanningsnivåer*. Innenfor hvert nivå er utdanningene delt opp etter *fagfelt* og *faggrupper*. En del utdanninger som tidligere var plassert på for lavt nivå, har skiftet nivå ved overgang til revidert standard. De største gruppene er ingeniør- og helsefagutdanninger.

Resultatene fra utdanningsstatistikken blir nå presentert etter omkodet utdanningskode (se ovenfor), mens folketellingen i 1980 er basert på uomkodet versjon av den gamle standarden. Derfor er ikke resultatene fra de to tellingene sammenlignbare. SSB kan lage sammenlignbar statistikk på *grovt* nivå (grupper av utdanningsnivåer) ved å dele inn FoB80 etter ny standard og kode om all grunnleggende fagutdanning til 9 år. Slik statistikk må utføres som betalt oppdrag.

Yrke

Yrkesaktive personer 16 år og over er gruppert etter yrke ut fra opplysninger om 12-månedersperioden. Kjennemerket er knyttet til det arbeidsforholdet som hadde lengst varighet. Det er ikke innhentet særskilte oppgaver om yrke for tellingsuka fra

27. oktober til 2. november.

Grunnlaget for yrkesgrupperingen er Standard for yrkesgruppering i offentlig norsk statistikk (utgitt av Arbeidsdirektoratet i 1965). Standarden blir ofte omtalt som NYK (Nordisk yrkesklassifisering). Til folketellingen i 1980 ble standarden ajourført av SSB ved at nye yrkesbetegnelser ble plassert inn på sitt riktige sted i systemet, en del yrkesgrupper ble slått sammen og noen ble splittet i flere grupper. Etter 1980 har SSB fortsatt ajourføringen med nye yrkesbetegnelser.

Yrke i folketellingen er kodet med tre av standardens i alt fem siffer.

Yrke er kodet på samme måte og etter samme standard både i FoB80 og FoB90, slik at det er mulig å sammenligne yrkesstatistikk mellom de to tellingene.

NYK og dermed tellingen er bare i begrenset grad sammenlignbar med den nyeste (1988) utgaven av International Standard Classification of Occupations (ISCO). Derimot er det godt samsvar med forrige ISCO (1958, revidert i 1968). Det er denne versjonen som pr. 1990 blir brukt i de fleste europeiske land.

Yrkesaktivitet

I FoB90 er det innhentet oppgaver om yrkesaktiviteten både for de siste 12 månedene (3. november 1989 til 2. november 1990) og for den siste uka før tellingstidspunktet (27. oktober - 2. november 1990).

Som yrkesaktive er regnet personer 16 år og over som *hadde* inntektsgivende arbeid i minst 100 timer i 12-månedersperioden. Inntektsgivende arbeid er alt arbeid som blir utført mot betaling i form av lønn, inntekt av egen virksomhet, provisjon, honorarer o.l. Deltidsarbeid, vikararbeid, pass av barn, feriejobber o.l. er også med. Det samme gjelder sykefravær, ferie, permisjon med lønn o.l. Ved folketellingen i 1980 skulle slikt fravær ikke regnes med. Arbeid som familiemedlem uten fast lønn i familiebedrift (f.eks. butikk, gårdsbruk) og verneplikts-/siviltjeneste er også regnet som yrkesaktivitet.

De som var yrkesaktive i 12-månedersperioden svarte også på om de *hadde* inntektsgivende arbeid av minst 1 times varighet i uka 27. oktober til 2. november 1990. Ved folketellingen i 1980 måtte en ha *utført* minst én times arbeid for å bli regnet som yrkesaktiv i uka. Tellingene i 1980 og 1990 kan sammenlignes fordi FoB90 også kan fordele de yrkesaktive etter utført arbeidstid i uka.

Yrkesstatus

Yrkesaktive personer 16 år og over er gruppert etter yrkesstatus ut fra arbeidsforholdet de oppgav for 12-månedersperioden. Det er ikke innhentet særskilte oppgaver om yrkesstatus for tellingsuka fra 27. oktober til 2. november.

Personer (også medeiere) som arbeidet i firmaer organisert som aksjeselskap, andelslag eller annen selskapsform med begrenset ansvar, er alltid regnet som ansatte.

En person er regnet som selvstendig dersom vedkommende drev virksomhet alene for egen regning eller sammen med andre med ubegrenset ansvar (f.eks. i ansvarlig selskap).

Gruppen *Familiemedlem uten fast lønn i familiebedrift* omfatter personer som arbeidet i familievirksomhet uten fast lønn, og som verken var eier eller medeier i virksomheten. Et familiemedlem uten fast lønn kan imidlertid ha lønn for arbeidet i form av kost og losji, andel av overskott e.l.

Der ektefeller arbeidet i felles virksomhet (f.eks. gårdsbruk) som ikke var organisert som aksjeselskap e.l., er den ene ektefellen regnet som selvstendig og den andre som familiemedlem uten fast lønn, med mindre begge ektefellene var registrert som eiere av virksomheten.

4.3.2. Boligkjennemerker

Boligkjennemerkene gjelder bare for privatboliger og personer i privathusholdninger.

Areal

Boligens areal er det samlede arealet av rom på 6 m² eller mer som blir brukt til boligformål. I tillegg er også entré, ganger, trapperom, vaskerom o.l. med i arealet.

Bosatte pr. bolig

Bosatte pr. bolig er lik tallet på bosatte i privatboliger dividert med tallet på boliger i alt.

Byggeår

Byggeåret er det året da minst halvparten av boligene i huset var ferdig til innflytting. For hus som er ombygd, er det oppgitt opprinnelig byggeår.

Eie-/leieform

Som *eiere* er også regnet personer som har boret rett ved aksje eller andel.

Som *leie for et avgrenset tidsrom* er regnet leieavtaler som løper til en bestemt dato, også framleie. Boliger stilt til disposisjon gjennom arbeidsforhold for en avgrenset tidsperiode er derimot regnet med blant *tjenesteboliger*.

Leie av boligen på *Andre vilkår* gjelder f.eks. ved leiekontrakt ifølge husleieloven, muntlig leieavtale eller kåravtale. Obligasjonsleilighet og trygdeleilighet er også tatt med her.

Etasjeplassering

Etasjeplasseringen viser i hvilken av bygningens etasjer boligen har rom til boligformål. For boliger som går over flere plan, er alle etasjer oppgitt.

Hustype

En *enebolig* ligger fritt med minst en halv meters avstand til neste bygning. Den kan også inneholde en hybelleilighet, og ett eller flere rom kan være i bruk som hybel.

Våningshus tilknyttet gårdsdrift omfatter alle typer bolighus på gårdsbruket.

Et *hus i kjede* (også *enebolig i kjede*) er forbundet med et annet hus med bod, garasje/carport, svalgang e.l.

I et *terrassehus* er leilighetene bygd sammen i en skråning der flere av leilighetene har terrasse på hele eller deler av taket til leiligheten under.

Terrasseblokk er regnet som blokk og ikke som terrassehus.

Annet boligbygg med mindre enn tre etasjer omfatter for eksempel firemannsbolig, enebolig med mindre enn en halv meters avstand mellom husene o.l.

Leiligheten ligger i et *forretningsbygg* eller i et *bygg for felleshusholdning* dersom mindre enn halvparten av golvarealet i huset brukes til privatbolig.

I noen tabeller er hus i kjede, terrassehus og annet boligbygg med mindre enn tre etasjer slått sammen og gitt betegnelsen *småhus*.

Kjøkken

Kjøkkenet er den delen av boligen der det er installert utstyr til matlaging. Kjøkkenet kan være et eget rom,

men trenger ikke å være det (åpne løsninger).

Dersom flere boliger har felles kjøkken, f.eks. hybler i et hybelbygg, er alle boligene regnet å være uten kjøkken.

I størrelsen på kjøkkenet er også medregnet golvplass til benker og skap.

Oppvarmingskilde

I FoB90 er alle oppvarmingskilder i boligen tatt med, mens det ved forrige telling bare var den viktigste som ble registrert.

Plan i boligen

Boligen er regnet å ligge på ett plan dersom kjøkken, bad/dusj, wc og minst ett beboelsesrom er i samme etasje uten trapper imellom.

Tilgjengelighet

Som et mål for boligens tilgjengelighet er det nytt et inndeling etter plan i boligen, boligens etasjeplassering i bygningen og om huset har heis.

Rom - tallet på

Tallet på rom inkluderer beboelsesrom på 6 m² eller mer som kan brukes året rundt. Kjøkken, bad, wc, vaskerom, gang o.l. er ikke med, og heller ikke rom som bare blir brukt til næringsvirksomhet.

Rom pr. bolig

er summen av alle rom dividert med tallet på boliger. I FoB90 er det ikke innhentet spesifiserte oppgaver over tallet på rom i boliger med ni eller flere rom. I oppgavene for *rom i alt* er tallene for antall rom i boliger med ni eller flere rom derfor beregnet ut fra et gjennomsnittstall. Data fra Boforholdsundersøkelsen 1988 er brukt som beregningsgrunnlag.

4.3.3. Husholdningskjennemerker

Husholdningskjennemerkene gjelder for privathusholdninger og personer registrert bosatt i privathusholdninger.

Avfallssortering (kildesortering)

Oppgavene over avfallssortering viser utvalgte avfallstyper som blir sortert ut fra husholdningsavfallet og levert/hentet etter at de er sortert ut. Hver husholdning kunne krysse av for flere typer utsortert avfall. Noen husholdninger sorterer flere typer avfall. Derfor blir summen av husholdninger etter avfallstype større enn tallet på husholdninger som sorterer avfall i alt.

Bil - antall i husholdningen

Med å disponere bil menes å eie/leie bil eller ha mulighet til privat bruk av firmabil. Stasjonsvogn, kombinert bil og varebil som blir brukt til privatkjøring, er også regnet med i tallet på biler.

Familier - antall i husholdningen

Se *Familie* i avsnitt 4.1 og *Familietype* i avsnitt 4.3.

Husholdningstype (tallet på barn i husholdningen)

I tabellene er husholdningene delt inn i enperson- og flerpersonhusholdninger. Flerpersonhusholdninger er videre delt inn i husholdninger med og uten barn.

Vårt begrep *Barn* omfatter ugifte hjemmeboende barn under 18 år som er registrert bosatt i familien til minst en av foreldrene eller andre foresatte. Eldre barn som bor hjemme, er ikke regnet inn i tallet på barn i husholdningen. Husholdninger der alle de hjemmeboende barna er 18 år eller eldre, blir derfor regnet til gruppen flerpersonhusholdninger uten barn.

Privat-/felleshusholdning

Gruppen *Privathusholdning* omfatter alle personer som er registrert bosatt i samme privatbolig.

Beboere (forpleide) som er registrert bosatt i aldershjem, pleiehjem, barnehjem o.l. tilhører en *Felleshusholdning*. Det er ikke innhentet husholdnings- og boligopplysninger for disse husholdningene.

5. Merknader til tabellene

Tabell 1

Tabell 1 tar sikte på å gi sammenlignbare tall tilbake til 1875 etter kommuneinndelingen i 1990.

Over et så langt tidsrom har det imidlertid skjedd så mange endringer i kommuneinndelingen at det for mange kommuner kan være vanskelig å gi sammenlignbare tall for hele perioden.

I enkelte tilfeller er endringene i kommuneinndelingen relativt store. Der har vi satt tallene i parentes for å markere at folkemengden er beregnet. Beregningene er foretatt av Norsk samfunnsvitenskapelig datatjeneste (NSD). Nærmere dokumentasjon får du ved å henvende deg dit.

I 1966 ble en del av Kvikne (Innset sogn) overført til Rennebu. Resten av Kvikne ble overført til Tynset.

I 1970 ble en del av Tynset (del av eiendommen Garlia) overført til Rennebu.

Vernepliktige - konsekvenser for sysselsettingstall
Oppgaver over de vernepliktige og sivilt tjenestepliktige er innhentet gjennom Forsvarets overkommando og Siviltjenesteadministrasjonen. På grunn av rapporteringsrutinene vil ikke alle oppgavene være kommet inn når kommuneheftene blir publisert.

Manglende oppgaver om verneplikts-/siviltjeneste vil kunne påvirke sysselsettingstallene for kommunen. For kommunen som helhet vil utslagene bli svært små. Avviket vil bli størst for gruppen Menn 16 - 24 år.

I forhold til oppgavene gitt i skjemaet, vil personene dette gjelder f.eks. kunne få for få arbeids måneder i året, de vil kunne bli tildelt feil hovednæring og -yrke, eller de kan bli feilaktig gruppert som ikke yrkesaktive.

De fullstendige oppgavene om verneplikts- og siviltjeneste vil bli innarbeidet i det endelige folketellingsmaterialet.

Tabell 1. Folkemengde¹ ved folketellingene 1875-1990, etter kommunegrenser pr. 3. november 1990

År	Folke- mengde	År	Folke- mengde	År	Folke- mengde	År	Folke- mengde
1875 ...	(3212)	1920 ...	(3128)	1960 ...	3164	1980 ...	3054
1900 ...	(2732)	1946 ...	(3239)	1970 ...	2832	1990 ...	2953

¹ Tall i parentes er beregnede tall fra NSD, se tekstdelen.

Kilde: Folketellinger, materiale i SSB og Norsk samfunnsvitenskapelig datatjeneste (NSD).

Tabell 2. Folkemengde etter kjønn, ekteskapsstatus og alder. 3. november 1990

Alder	I alt	Menn					Kvinner				
		I alt	Ugifte	Gifte	Enkemenn	Separerte og skilte	I alt	Ugifte	Gifte	Enker	Separerte og skilte
I alt	2953	1496	786	605	59	46	1457	615	606	199	37
0 - 4	178	99	99	-	-	-	79	79	-	-	-
5 - 9	174	87	87	-	-	-	87	87	-	-	-
10 - 14	173	94	94	-	-	-	79	79	-	-	-
15 - 19	258	137	137	-	-	-	121	120	1	-	-
20 - 24	225	125	119	6	-	-	100	88	11	-	1
25 - 29	158	88	69	18	-	1	70	40	28	-	2
30 - 34	179	83	35	42	-	6	96	34	59	-	3
35 - 39	188	99	31	60	-	8	89	15	64	2	8
40 - 44	220	108	19	77	-	12	112	5	98	-	9
45 - 49	158	81	9	69	-	3	77	6	64	3	4
50 - 54	122	62	5	53	1	3	60	5	49	4	2
55 - 59	134	74	12	57	2	3	60	3	52	3	2
60 - 64	142	73	10	55	4	4	69	4	48	14	3
65 - 69	169	78	17	54	5	2	91	14	48	29	-
70 - 74	170	72	12	49	8	3	98	11	47	38	2
75 - 79	139	58	11	35	12	-	81	9	26	46	-
80 - 84	100	49	12	20	17	-	51	7	7	36	1
85 - 89	48	24	7	9	8	-	24	4	4	16	-
90 -	18	5	1	1	2	1	13	5	-	8	-
0 - 6	252	136	136	-	-	-	116	116	-	-	-
7 - 12	202	107	107	-	-	-	95	95	-	-	-
13 - 15	115	62	62	-	-	-	53	53	-	-	-
16 - 19	214	112	112	-	-	-	102	101	1	-	-
20 - 44	970	503	273	203	-	27	467	182	260	2	23
45 - 66	620	315	43	249	9	14	305	24	238	32	11
67 -	580	261	53	153	50	5	319	44	107	165	3
16 - 24	439	237	231	6	-	-	202	189	12	-	1
25 - 39	525	270	135	120	-	15	255	89	151	2	13
40 - 66	840	423	62	326	9	26	417	29	336	32	20

Tabell 3. Hovedtall for utdanning. Personer 16-66 år etter yrkesaktivitet, arbeidstid i året, kjønn og utdanning¹.
3. november 1989 - 2. november 1990

Kjønn og høyeste utdanning	I alt	Ikke yrkesaktive	Yrkesaktive					
			I alt	Heltid		Deltid		Både heltid og deltid i løpet av året
				Hele året	Deler av året	Hele året	Deler av året	
I alt	1804	416	1388	792	184	222	111	79
Menn								
I alt	930	155	775	565	112	33	31	34
Barne- og ungdomsskolenivå, 1-9 år i alt	275	61	214	141	41	10	13	9
Folkeskoleutdanning	105	33	72	57	8	3	2	2
9-årig ungdomsskole	99	22	77	29	25	6	11	6
Ungdomsskolenivå ellers	71	6	65	55	8	1	-	1
Gymnasnivå I, 10 år, i alt	271	50	221	166	27	11	6	11
Allment fagfelt	20	7	13	12	-	-	1	-
Industri, håndverk og teknikk	133	26	107	74	20	3	4	6
Samferdsel	8	1	7	6	-	-	-	1
Helsevern	-	-	-	-	-	-	-	-
Jordbruk, skogbruk og fiske	69	9	60	44	6	6	-	4
Gymnasnivå I ellers	41	7	34	30	1	2	1	-
Gymnasnivå II, 11 - 12 år, i alt	282	15	267	196	38	9	10	14
Allment fagfelt	43	4	39	25	8	2	3	1
Administrasjon og økonomi	17	-	17	8	4	1	2	2
Industri, håndverk og teknikk	127	5	122	94	18	2	3	5
Samferdsel	5	2	3	3	-	-	-	-
Helsevern	1	-	1	1	-	-	-	-
Jordbruk, skogbruk og fiske	74	1	73	59	3	4	2	5
Tjenesteyting og forsvar	15	3	12	6	5	-	-	1
Gymnasnivå II ellers	-	-	-	-	-	-	-	-
Universitets- og høyskolenivå I, 13 - 14 år, i alt	30	4	26	25	1	-	-	-
Undervisning	3	1	2	2	-	-	-	-
Administrasjon, økonomi, samfunnsvitenskap og jus	9	1	8	7	1	-	-	-
Naturvitenskap og teknikk	14	1	13	13	-	-	-	-
Helsevern	1	-	1	1	-	-	-	-
Universitets- og høyskolenivå I ellers	3	1	2	2	-	-	-	-
Universitets- og høyskolenivå II, III og forskernivå, over 14 år, i alt	40	4	36	32	4	-	-	-
Undervisning	14	1	13	11	2	-	-	-
Administrasjon, økonomi, samfunnsvitenskap og jus	4	-	4	4	-	-	-	-
Naturvitenskap og teknikk	10	2	8	6	2	-	-	-
Universitets- og høyskolenivå II, III og forskernivå ellers	12	1	11	11	-	-	-	-
Uoppgitt, ingen utdanning og utdanning på førskolenivå	32	21	11	5	1	3	2	-
Kvinner								
I alt	874	261	613	227	72	189	80	45
Barne- og ungdomsskolenivå, 1-9 år i alt	281	132	149	36	17	68	25	3
Folkeskoleutdanning	128	75	53	11	4	28	9	1
9-årig ungdomsskole	87	43	44	7	10	14	12	1
Ungdomsskolenivå ellers	66	14	52	18	3	26	4	1
Gymnasnivå I, 10 år, i alt	311	75	236	80	18	89	32	17
Allment fagfelt	67	26	41	18	3	14	4	2
Industri, håndverk og teknikk	28	4	24	11	3	5	5	-
Samferdsel	4	-	4	3	-	1	-	-
Helsevern	15	1	14	1	-	9	2	2
Jordbruk, skogbruk og fiske	14	2	12	3	2	4	-	3
Gymnasnivå I ellers	183	42	141	44	10	56	21	10
Gymnasnivå II, 11 - 12 år, i alt	163	24	139	58	28	22	12	19
Allment fagfelt	91	15	76	28	16	12	4	16
Administrasjon og økonomi	30	5	25	10	9	-	3	3
Industri, håndverk og teknikk	11	-	11	6	1	3	1	-
Samferdsel	2	-	2	1	-	1	-	-
Helsevern	5	-	5	3	-	2	-	-

¹ Høyeste fullførte utdanning pr. 1. oktober 1989.

Tabell 3 (forts.). Hovedtall for utdanning. Personer 16-66 år etter yrkesaktivitet, arbeidstid i året, kjønn og utdanning¹. 3. november 1989 - 2. november 1990

Kjønn og høyeste utdanning	I alt	Ikke yrkesaktive	Yrkesaktive					
			I alt	Heltid		Deltid		Både heltid og deltid i løpet av året
				Hele året	Deler av året	Hele året	Deler av året	
Gymnasnivå II, 11-12 år (forts.)								
Jordbruk, skogbruk og fiske	6	-	6	4	-	2	-	-
Tjenesteyting og forsvar	13	3	10	5	-	1	4	-
Gymnasnivå II ellers	5	1	4	1	2	1	-	-
Universitets- og høgskolenivå I, 13 - 14 år, i alt	59	5	54	27	4	8	9	6
Undervisning	16	1	15	9	-	2	3	1
Administrasjon, økonomi, samfunnsvitenskap og jus	14	1	13	8	-	1	2	2
Naturvitenskap og teknikk	2	-	2	1	1	-	-	-
Helsevern	17	2	15	6	-	5	2	2
Universitets- og høgskolenivå I ellers	10	1	9	3	3	-	2	1
Universitets- og høgskolenivå II, III og forskernivå, over 14 år, i alt	32	1	31	23	4	2	2	-
Undervisning	17	-	17	11	4	1	1	-
Administrasjon, økonomi, samfunnsvitenskap og jus	2	-	2	2	-	-	-	-
Naturvitenskap og teknikk	3	-	3	3	-	-	-	-
Universitets- og høgskolenivå II, III og forskernivå ellers	10	1	9	7	-	1	1	-
Uoppgitt, ingen utdanning og utdanning på førskolenivå	28	24	4	3	1	-	-	-

¹ Se note 1, siden foran.

Tabell 4. Personer 16 år og over. Hovedtall for yrkesaktivitet i året 3. november 1989 - 2. november 1990

	I alt	Ikke yrkesaktive	Yrkesaktive			Prosent yrkesaktive		
			I alt	Menn	Kvinner	I alt	Menn	Kvinner
I alt	2384	957	1427	802	625	59,9	67,3	52,4
Alder								
16-19	214	108	106	63	43	49,5	56,3	42,2
20-24	225	37	188	112	76	83,6	89,6	76,0
25-29	158	23	135	82	53	85,4	93,2	75,7
30-39	367	45	322	165	157	87,7	90,7	84,9
40-49	378	41	337	177	160	89,2	93,7	84,7
50-59	256	58	198	115	83	77,3	84,6	69,2
60-66	206	104	102	61	41	49,5	62,2	38,0
67-69	105	85	20	14	6	19,0	26,4	11,5
70-	475	456	19	13	6	4,0	6,3	2,2
Ekteskapelig status								
Ugifte	832	296	536	340	196	64,4	70,7	55,8
Gifte	1211	398	813	424	389	67,1	70,1	64,2
Før gifte	341	263	78	38	40	22,9	36,2	16,9
Familletype								
Enslige	570	353	217	145	72	38,1	52,5	24,5
Ektepar uten ugifte barn	402	269	133	71	62	33,1	35,3	30,8
Ektepar med ugifte barn	1168	236	932	525	407	79,8	84,3	74,7
Mor/far med ugifte barn	244	99	145	61	84	59,4	67,0	54,9
Utdanning								
Barne- og ungdomsskolenivå	961	577	384	229	155	40,0	51,7	29,9
Gymnasnivå	1184	304	880	499	381	74,3	78,5	69,5
Universitets- og høgskolenivå	179	31	148	63	85	82,7	78,8	85,9
Uoppgitt, ingen utdanning eller utdanning på førskolenivå	60	45	15	11	4	25,0	34,4	14,3

Tabell 5. Hovedtall for yrkesaktive i året 3. november 1989 - 2. november 1990

	I alt	Menn			Kvinner				Prosent	
		I alt	16-24	25-66	67-	I alt	16-24	25-66		67-
I alt	1427	802	175	600	27	625	119	494	12	100,0
Næring										
Jordbruk, skogbruk, fiske og fangst	413	278	77	183	18	135	21	109	5	28,9
Oljeutvinning og bergverksdrift	5	3	1	2	-	2	-	2	-	0,4
Industri	117	84	17	67	-	33	9	23	1	8,2
Kraft- og vannforsyning	58	44	7	36	1	14	3	10	1	4,1
Bygge- og anleggsvirksomhet	156	145	30	114	1	11	1	10	-	10,9
Varehandel, hotell- og restaurantvirksomhet	158	57	17	38	2	101	27	74	-	11,1
Transport, lagring, post og telekommunikasjoner	75	57	4	52	1	18	1	17	-	5,3
Bank- og finansieringsvirksomhet, forsikringsvirksomhet, eiendomsdrift og forretningsmessig tjenesteyting	34	12	1	11	-	22	3	19	-	2,4
Offentlig, sosial og privat tjenesteyting	411	122	21	97	4	289	54	230	5	28,8
Yrkesfelt										
Teknisk, vitenskapelig, humanistisk og kunstnerisk arbeid	220	79	4	72	3	141	19	120	2	15,4
Administrasjons- og forvaltningsarbeid, bedrifts- og organisasjonsledelse	23	20	-	20	-	3	-	3	-	1,6
Kontorarbeid	96	20	2	17	1	76	16	60	-	6,7
Handelsarbeid	88	38	12	25	1	50	11	39	-	6,2
Jordbruks-, skogbruks- og fiskearbeid	417	284	83	183	18	133	21	107	5	29,2
Gruve- og sprengingsarbeid m.m.	3	3	-	3	-	-	-	-	-	0,2
Transport- og kommunikasjonsarbeid	86	70	6	63	1	16	1	15	-	6,0
Industri-, bygge- og anleggsarbeid	264	246	56	188	2	18	6	12	-	18,5
Servicearbeid og militært arbeid	230	42	12	29	1	188	45	138	5	16,1
Yrkesstatus										
Ansatt	1075	571	138	421	12	504	110	385	9	75,3
Selvstendig	282	191	8	174	9	91	4	86	1	19,8
Familiemedlem uten fast lønn	70	40	29	5	6	30	5	23	2	4,9
Arbeidstid i året¹										
Bare heltid, i alt	992	691	118	559	14	301	60	239	2	69,5
Bare deltid, i alt	354	75	40	24	11	279	42	227	10	24,8
Både heltid og deltid, i alt	81	36	17	17	2	45	17	28	-	5,7
Yrkesaktiv i 12 måneder										
Heltid	806	577	61	504	12	229	21	206	2	56,5
Deltid	234	39	18	15	6	195	20	169	6	16,4
Både heltid og deltid i perioden	47	18	8	10	-	29	9	20	-	3,3
Heltid 0 - 3 måneder	15	4	3	1	-	11	5	6	-	1,1
Heltid 4 - 6 måneder	13	5	1	4	-	8	1	7	-	0,9
Heltid 7 - 9 måneder	12	6	2	4	-	6	1	5	-	0,8
Heltid 10 - 11 måneder	7	3	2	1	-	4	2	2	-	0,5
Yrkesaktiv i 6-11 måneder										
Heltid	93	64	19	43	2	29	9	20	-	6,5
Deltid	61	10	4	3	3	51	7	42	2	4,3
Både heltid og deltid i perioden	20	9	4	4	1	11	5	6	-	1,4
Yrkesaktiv i 1-5 måneder										
Heltid	93	50	38	12	-	43	30	13	-	6,5
Deltid	59	26	18	6	2	33	15	16	2	4,1
Både heltid og deltid i perioden	14	9	5	3	1	5	3	2	-	1,0
Avtalt arbeidstid i uka										
Ikke yrkesaktiv i uka	245	124	73	40	11	121	52	64	5	17,2
1- 9 timer	86	24	8	13	3	62	12	46	4	6,0
10-19 timer	111	16	7	8	1	95	9	85	1	7,8
20-29 timer	109	13	3	9	1	96	7	87	2	7,6
30-34 timer	80	27	7	19	1	53	4	49	-	5,6
35-39 timer	461	335	45	284	6	126	29	97	-	32,3
40 timer og over	335	263	32	227	4	72	6	66	-	23,5

¹ Heltid er samlet arbeidstid på 30 timer eller mer i uka (alle arbeidsforhold), noe som svarer til 120 timer eller mer over en fireukersperiode.

Tabell 6. Yrkesaktive 16 år og over, etter alder og næring/yrkesfelt. 3. november 1989 - 2. november 1990

	I alt	Alder									Pro- sent yrkes- aktive
		16-19	20-24	25-29	30-39	40-49	50-59	60-66	67-69	70-	
I alt	1427	106	188	135	322	337	198	102	20	19	100,0
Næring											
Jordbruk	405	49	46	27	67	88	65	41	8	14	28,4
Skogbruk	8	-	3	-	2	-	1	1	1	-	0,6
Fiske og fangst	-	-	-	-	-	-	-	-	-	-	-
Oljeutvinning og bergverksdrift	5	-	1	-	2	1	1	-	-	-	0,4
Industri i alt	117	7	19	25	24	24	13	4	1	-	8,2
Næringsmiddel-, drikkevare- og tobakksindustri	28	1	4	5	4	5	7	2	-	-	2,0
Tekstil-, beklednings-, lær- og lærvareindustri	2	-	-	-	1	1	-	-	-	-	0,1
Trevareindustri	33	3	5	10	4	6	3	2	-	-	2,3
Trøforedling, grafisk industri og forlag	23	1	4	5	5	6	1	-	1	-	1,6
Kjemisk industri, mineral-, olje-, kull-, gummi- og plastindustri	5	-	1	1	1	1	1	-	-	-	0,4
Keramikk- og glassindustri	9	-	2	1	5	-	1	-	-	-	0,6
Metallindustri	2	-	1	-	-	1	-	-	-	-	0,1
Verkstedindustri	14	2	2	2	4	4	-	-	-	-	1,0
Industri ellers	1	-	-	1	-	-	-	-	-	-	0,1
Kraft- og vannforsyning	58	5	5	5	10	19	9	3	1	1	4,1
Bygge- og anleggsvirksomhet	156	9	22	18	36	47	17	6	-	1	10,9
Varehandel	117	13	17	9	23	32	15	7	-	1	8,2
Hotell- og restaurantdrift	41	8	6	4	11	5	2	4	1	-	2,9
Landtransport	48	1	2	7	17	7	10	3	1	-	3,4
Sjøtransport	-	-	-	-	-	-	-	-	-	-	-
Transport ellers, lagring, post og telekommunikasjoner	27	-	2	1	6	10	8	-	-	-	1,9
Bank- og finansieringsvirksomhet	17	-	1	4	7	2	1	2	-	-	1,2
Forsikringsvirksomhet, eiendomsdrift og forretningsmessig tjenesteyting	17	1	2	3	4	5	1	1	-	-	1,2
Offentlig administrasjon, forsvar, politi og rettsvesen	81	3	13	6	23	17	12	6	1	-	5,7
Renovasjon og rengjøring	3	-	3	-	-	-	-	-	-	-	0,2
Undervisning og forskningsvirksomhet	75	-	3	7	24	20	14	6	1	-	5,3
Helse- og sosialtjenester	203	2	32	13	53	52	29	16	4	2	14,2
Kulturell tjenesteyting, underholdning og sport	17	5	2	-	6	2	-	1	1	-	1,2
Personlig tjenesteyting	32	3	9	6	7	6	-	1	-	-	2,2
Yrkesfelt											
Teknisk, vitenskapelig, humanistisk og kunstnerisk arbeid	220	2	21	24	76	61	20	11	4	1	15,4
Administrasjons- og forvaltningsarbeid, bedrifts- og organisasjonsledelse i alt	23	-	-	3	5	5	7	3	-	-	1,6
Offentlig administrasjons- og forvaltningsarbeid	13	-	-	1	2	3	4	3	-	-	0,9
Bedrifts- og organisasjonsledelse	10	-	-	2	3	2	3	-	-	-	0,7
Kontorarbeid	96	4	14	11	25	23	13	5	1	-	6,7
Handelsarbeid	88	11	12	5	21	27	8	3	-	1	6,2
Jordbruks-, skogbruks- og fiskearbeid	417	53	51	26	70	87	65	42	9	14	29,2
Gruve- og sprengningsarbeid m.m.	3	-	-	-	1	2	-	-	-	-	0,2
Transport og kommunikasjonsarbeid	86	2	5	12	23	19	19	5	1	-	6,0
Industri-, bygge- og anleggsarbeid i alt	264	14	48	40	53	68	28	11	1	1	18,5
Jern- og metallvarearbeid	38	3	7	7	8	12	1	-	-	-	2,7
Elektroarbeid	35	1	3	2	7	13	7	1	1	-	2,5
Trearbeid	79	4	23	13	19	15	2	3	-	-	5,5
Næringsmiddelarbeid	19	2	2	4	3	3	3	2	-	-	1,3
Maskin- og motordrift	30	2	4	3	6	7	6	1	-	1	2,1
Laste-, losse- og lagerarbeid	3	-	-	-	1	1	-	1	-	-	0,2
Industri-, bygge- og anleggsarbeid ellers	60	2	9	11	9	17	9	3	-	-	4,2
Servicearbeid og militært arbeid	230	20	37	14	48	45	38	22	4	2	16,1

Tabell 7. Yrkesaktive 16 år og over, etter kjønn, arbeidstid i året og næring/yrkesfelt. 3. november 1989 - 2. november 1990

I alt	Yrkesaktiv i 12 måneder			Yrkesaktiv i 6-11 måneder		Yrkesaktiv i 1-5 måneder				
	Heltid ¹	Deltid ¹	Både heltid og deltid i perioden	Heltid	Deltid	Både heltid og deltid i perioden	Heltid	Deltid	Både heltid og deltid i perioden	
Yrkesaktive i alt	1427	806	234	47	93	61	20	93	59	14
Menn i alt	802	577	39	18	64	10	9	50	26	9
Næring										
Jordbruk	270	184	26	5	9	4	5	16	17	4
Skogbruk	8	8	-	-	-	-	-	-	-	-
Fiske og fangst	-	-	-	-	-	-	-	-	-	-
Oljeutvinning og bergverksdrift	3	1	-	-	2	-	-	-	-	-
Industri i alt	84	62	4	3	9	2	1	2	-	1
Næringsmiddel-, drikkevare- og tobakksindustri	22	15	2	1	1	1	-	1	-	1
Tekstil-, beklednings-, lær- og lærvareindustri	-	-	-	-	-	-	-	-	-	-
Trevareindustri	24	17	-	2	4	-	-	1	-	-
Treforedling, grafisk industri og forlag	11	7	2	-	2	-	-	-	-	-
Kjemisk industri, mineral-, olje-, kull-, gummi- og plastindustri	4	3	-	-	1	-	-	-	-	-
Keramikk- og glassindustri	8	8	-	-	-	-	-	-	-	-
Metallindustri	2	1	-	-	-	-	1	-	-	-
Verkstedindustri	13	11	-	-	1	1	-	-	-	-
Industri ellers	-	-	-	-	-	-	-	-	-	-
Kraft- og vannforsyning	44	36	1	-	-	-	-	7	-	-
Bygge- og anleggsvirksomhet	145	93	1	3	26	2	-	17	2	1
Varehandel	49	38	2	1	2	-	-	1	3	2
Hotell- og restaurantdrift	8	4	-	1	-	-	-	1	2	-
Landtransport	44	33	2	5	3	-	-	1	-	-
Sjøtransport	-	-	-	-	-	-	-	-	-	-
Transport ellers, lagring, post og telekommunikasjoner	13	13	-	-	-	-	-	-	-	-
Bank- og finansieringsvirksomhet	6	6	-	-	-	-	-	-	-	-
Forsikringsvirksomhet, eiendomsdrift og forretningsmessig tjenesteyting	6	4	-	-	1	-	1	-	-	-
Offentlig administrasjon, forsvar, politi og rettsvesen	52	42	1	-	3	-	2	2	1	1
Renovasjon og rengjøring	2	2	-	-	-	-	-	-	-	-
Undervisning og forskningsvirksomhet	23	18	1	-	3	1	-	-	-	-
Helse- og sosialtjenester	25	21	1	-	1	1	-	1	-	-
Kulturell tjenesteyting, underholdning og sport	1	1	-	-	-	-	-	-	-	-
Personlig tjenesteyting	19	11	-	-	5	-	-	2	1	-
Yrkesfelt										
Teknisk, vitenskapelig, humanistisk og kunstnerisk arbeid	79	67	-	-	4	2	-	5	1	-
Administrasjons- og forvaltningsarbeid, bedrifts- og organisasjonsledelse i alt	20	19	-	-	1	-	-	-	-	-
Offentlig administrasjons- og forvaltningsarbeid	11	10	-	-	1	-	-	-	-	-
Bedrifts- og organisasjonsledelse	9	9	-	-	-	-	-	-	-	-
Kontorarbeid	20	17	-	-	-	-	2	-	-	1
Handelsarbeid	38	27	1	-	2	1	-	-	5	2
Jordbruks-, skogbruks- og fiskearbeid	284	193	26	5	9	4	5	20	18	4
Gruve- og sprengningsarbeid m.m.	3	2	-	-	1	-	-	-	-	-
Transport og kommunikasjonsarbeid	70	50	3	8	7	1	-	1	-	-
Industri-, bygge- og anleggsarbeid i alt	246	172	5	4	37	2	1	21	2	2
Jern- og metallvarearbeid	38	28	1	-	7	1	-	1	-	-
Elektroarbeid	34	32	-	-	-	-	-	2	-	-
Trearbeid	74	41	1	2	20	-	-	10	-	-
Næringsmiddelarbeid	17	10	2	1	1	-	-	1	1	1
Maskin- og motordrift	30	22	-	1	5	-	-	1	1	-
Laste-, losse- og lagerarbeid	3	2	-	-	1	-	-	-	-	-
Industri-, bygge- og anleggsarbeid ellers	50	37	1	-	3	1	1	6	-	1
Servicearbeid og militært arbeid	42	30	4	1	3	-	1	3	-	-

¹ Heltid er *samlet* arbeidstid på 30 timer eller mer i uka (alle arbeidsforhold), noe som svarer til 120 timer eller mer over en fireukersperiode.

Tabell 7 (forts.). Yrkesaktive 16 år og over, etter kjønn, arbeidstid i året og næring/yrkesfelt. 3. november 1989 - 2. november 1990

	I alt	Yrkesaktiv i 12 måneder			Yrkesaktiv i 6-11 måneder			Yrkesaktiv i 1-5 måneder		
		Heltid ¹	Deltid ¹	Både heltid og deltid i perioden	Heltid	Deltid	Både heltid og deltid i perioden	Heltid	Deltid	Både heltid og deltid i perioden
Kvinner i alt	625	229	195	29	29	51	11	43	33	5
Næring										
Jordbruk	135	73	33	5	2	6	-	8	7	1
Skogbruk	-	-	-	-	-	-	-	-	-	-
Fiske og fangst	-	-	-	-	-	-	-	-	-	-
Oljeutvinning og bergverksdrift	2	1	-	-	-	-	1	-	-	-
Industri i alt	33	10	10	-	4	3	1	3	2	-
Næringsmiddel-, drikkevare- og tobakksindustri	6	2	3	-	-	-	-	1	-	-
Tekstil-, beklednings-, lær- og lærvareindustri	2	-	1	-	-	1	-	-	-	-
Trevareindustri	9	4	1	-	-	2	-	2	-	-
Treforedling, grafisk industri og forlag	12	3	4	-	3	-	1	-	1	-
Kjemisk industri, mineral-, olje-, kull-, gummi- og plastindustri	1	-	-	-	-	-	-	-	1	-
Keramikk- og glassindustri	1	1	-	-	-	-	-	-	-	-
Metallindustri	-	-	-	-	-	-	-	-	-	-
Verkstedindustri	1	-	1	-	-	-	-	-	-	-
Industri ellers	1	-	-	-	1	-	-	-	-	-
Kraft- og vannforsyning	14	3	7	1	-	-	-	2	1	-
Bygge- og anleggsvirksomhet	11	3	5	-	-	1	-	1	1	-
Varehandel	68	21	29	4	1	6	-	1	5	1
Hotell- og restaurantdrift	33	11	5	1	-	4	1	6	4	1
Landtransport	4	2	2	-	-	-	-	-	-	-
Sjøtransport	-	-	-	-	-	-	-	-	-	-
Transport ellers, lagring, post og telekommunikasjoner	14	3	6	2	-	1	-	-	2	-
Bank- og finansieringsvirksomhet	11	8	1	-	-	1	-	1	-	-
Forsikringsvirksomhet, eiendomsdrift og forretningsmessig tjenesteyting	11	3	3	-	1	2	1	-	1	-
Offentlig administrasjon, forsvar, politi og rettsvesen	29	10	8	2	4	1	1	2	1	-
Renovasjon og rengjøring	1	-	1	-	-	-	-	-	-	-
Undervisning og forskningsvirksomhet	52	30	7	2	6	2	-	4	1	-
Helse- og sosialtjenester	178	43	72	11	11	20	4	11	5	1
Kulturell tjenesteyting, underholdning og sport	16	3	3	1	-	2	1	3	2	1
Personlig tjenesteyting	13	5	3	-	-	2	1	1	1	-
Yrkesfelt										
Teknisk, vitenskapelig, humanistisk og kunstnerisk arbeid	141	57	38	7	11	12	2	8	5	1
Administrasjons- og forvaltningsarbeid, bedrifts- og organisasjonsledelse i alt	3	2	-	1	-	-	-	-	-	-
Offentlig administrasjons- og forvaltningsarbeid	2	2	-	-	-	-	-	-	-	-
Bedrifts- og organisasjonsledelse	1	-	-	1	-	-	-	-	-	-
Kontorarbeid	76	24	21	8	6	6	4	5	2	-
Handelsarbeid	50	19	19	-	1	4	2	-	4	1
Jordbruks-, skogbruks- og fiskearbeid	133	73	32	4	2	6	-	8	7	1
Gruve- og sprengningsarbeid m.m.	-	-	-	-	-	-	-	-	-	-
Transport og kommunikasjonsarbeid	16	5	6	2	-	1	-	-	2	-
Industri-, bygge- og anleggsarbeid i alt	18	5	3	-	1	3	-	5	1	-
Jern- og metallvarearbeid	-	-	-	-	-	-	-	-	-	-
Elektroarbeid	1	-	-	-	-	-	-	1	-	-
Trearbeid	5	2	-	-	-	1	-	2	-	-
Næringsmiddelarbeid	2	1	-	-	-	-	-	1	-	-
Maskin- og motordrift	-	-	-	-	-	-	-	-	-	-
Laste-, losse- og lagerarbeid	-	-	-	-	-	-	-	-	-	-
Industri-, bygge- og anleggsarbeid ellers	10	2	3	-	1	2	-	1	1	-
Servicearbeid og militært arbeid	188	44	76	7	8	19	3	17	12	2

¹ Se note 1, siden foran.

Tabell 8. Hovedtall for yrkesaktive i uka 27. oktober - 2. november 1990, etter vanlig/avtalt arbeidstid

	I alt	Menn					Kvinner				
		I alt	1-19 timer	20-29 timer	30-39 timer	40 timer og over	I alt	1-19 timer	20-29 timer	30-39 timer	40 timer og over
I alt	1182	678	40	13	362	263	504	157	96	179	72
Alder											
16-19	42	26	13	-	7	6	16	8	2	4	2
20-24	127	76	2	3	45	26	51	13	5	29	4
25-29	117	73	2	1	40	30	44	8	9	23	4
30-39	297	156	5	-	93	58	141	38	28	57	18
40-49	315	173	7	2	86	78	142	43	34	40	25
50-59	179	109	4	4	59	42	70	27	12	16	15
60-66	82	49	3	2	25	19	33	15	4	10	4
67-69	12	6	1	-	3	2	6	4	2	-	-
70-	11	10	3	1	4	2	1	1	-	-	-
Ekteskapelig status											
Ugifte	387	249	22	4	145	78	138	34	19	72	13
Gifte	727	393	15	7	200	171	334	111	72	98	53
Før gifte	68	36	3	2	17	14	32	12	5	9	6
Familietype											
Enslige	196	133	6	3	82	42	63	11	9	33	10
Ektepar uten ugifte barn ..	112	59	3	1	31	24	53	18	10	19	6
Ektepar med ugifte barn ..	758	439	26	9	223	181	319	104	67	99	49
Mor/far med ugifte barn ...	116	47	5	-	26	16	69	24	10	28	7
Utdanning											
Barne- og ungdomsskolenivå	293	181	13	5	98	65	112	51	24	22	15
Gymnasnivå	745	430	24	8	215	183	315	95	58	121	41
Universitets- og høyskole- nivå	134	60	1	-	46	13	74	11	13	36	14
Uoppgitt, ingen utdanning eller utdanning på førskolenivå	10	7	2	-	3	2	3	-	1	-	2
Utført arbeidstid i uka											
Var ikke på arbeid	35	20	1	1	10	8	15	9	2	3	1
1 - 19 timer	187	42	33	1	7	1	145	134	5	4	2
20 - 29 timer	119	20	-	11	6	3	99	9	79	9	2
30 - 39 timer	486	322	4	-	301	17	164	4	8	147	5
40 timer og over	355	274	2	-	38	234	81	1	2	16	62

Tabell 9. Yrkesaktive 16 år og over i uka 27. oktober - 2. november 1990, etter kjønn, vanlig/avtalt arbeidstid og næring/yrkesfelt

	I alt	Menn					Kvinner				
		I alt	1-19 timer	20-29 timer	30-39 timer	40 timer og over	I alt	1-19 timer	20-29 timer	30-39 timer	40 timer og over
I alt	1182	678	40	13	362	263	504	157	96	179	72
Næring											
Jordbruk	299	204	22	4	35	143	95	14	23	15	43
Skogbruk	7	7	-	-	4	3	-	-	-	-	-
Fiske og fangst	-	-	-	-	-	-	-	-	-	-	-
Oljeutvinning og bergverksdrift	4	3	-	-	3	-	1	-	-	1	-
Industri i alt	99	74	3	-	57	14	25	13	2	10	-
Næringsmiddel-, drikkevare- og tobaksindustri	25	20	2	-	16	2	5	3	-	2	-
Tekstil-, beklednings-, lær- og lærvareindustri	2	-	-	-	-	-	2	2	-	-	-
Trevareindustri	27	20	-	-	17	3	7	3	-	4	-
Treforedling, grafisk industri og forlag	18	9	1	-	5	3	9	4	2	3	-
Kjemisk industri, mineral-, olje-, kull-, gummi- og plastindustri	4	4	-	-	3	1	-	-	-	-	-
Keramikk- og glassindustri	8	8	-	-	7	1	-	-	-	-	-
Metallindustri	2	2	-	-	2	-	-	-	-	-	-
Verkstedindustri	12	11	-	-	7	4	1	1	-	-	-
Industri ellers	1	-	-	-	-	-	1	-	-	1	-
Kraft- og vannforsyning	47	38	2	-	32	4	9	5	2	2	-
Bygge- og anleggsvirksomhet	142	131	5	1	90	35	11	5	1	4	1
Varehandel	97	43	2	2	21	18	54	17	15	15	7
Hotell- og restaurantdrift	32	6	-	-	3	3	26	8	4	11	3
Landtransport	45	41	-	1	22	18	4	1	1	-	2
Sjøtransport	-	-	-	-	-	-	-	-	-	-	-
Transport ellers, lagring, post og telekommunikasjoner	23	13	1	-	9	3	10	2	4	4	-
Bank- og finansieringsvirksomhet	16	6	-	-	6	-	10	3	1	6	-
Forsikringsvirksomhet, eiendomsdrift og forretningsmessig tjenesteyting ..	14	4	-	1	1	2	10	1	4	4	1
Offentlig administrasjon, forsvar, politi og rettsvesen	68	45	2	-	35	8	23	4	4	14	1
Renovasjon og rengjøring	3	2	-	1	1	-	1	-	1	-	-
Undervisning og forskningsvirksomhet	70	22	1	2	16	3	48	6	10	23	9
Helse- og sosialtjenester	179	23	1	1	16	5	156	69	21	64	2
Kulturell tjenesteyting, underholdning og sport	10	1	-	-	1	-	9	4	1	3	1
Personlig tjenesteyting	27	15	1	-	10	4	12	5	2	3	2
Yrkesfelt											
Teknisk, vitenskapelig, humanistisk og kunstnerisk arbeid	192	73	1	2	55	15	119	24	24	60	11
Administrasjons- og forvaltningsarbeid, bedrifts- og organisasjonsledelse i alt	22	19	2	-	13	4	3	-	-	3	-
Offentlig administrasjons- og forvaltningsarbeid	12	10	2	-	7	1	2	-	-	2	-
Bedrifts- og organisasjonsledelse ..	10	9	-	-	6	3	1	-	-	1	-
Kontorarbeid	80	18	-	-	17	1	62	15	13	33	1
Handelsarbeid	73	31	2	3	12	14	42	11	11	15	5
Jordbruks-, skogbruks- og fiskearbeid ..	306	213	23	4	39	147	93	13	23	14	43
Gruve- og sprengningsarbeid m.m. ..	3	3	-	-	3	-	-	-	-	-	-
Transport og kommunikasjonsarbeid ..	79	67	3	1	36	27	12	3	3	4	2
Industri-, bygge- og anleggsarbeid i alt	232	219	6	1	166	46	13	6	1	6	-
Jern- og metallvarearbeid	34	34	1	-	23	10	-	-	-	-	-
Elektroarbeid	32	32	1	-	29	2	-	-	-	-	-
Trearbeid	70	66	2	-	50	14	4	1	-	3	-
Næringsmiddelarbeid	16	14	1	-	13	-	2	1	-	1	-
Maskin- og motordrift	28	28	-	1	15	12	-	-	-	-	-
Laste-, losse- og lagerarbeid	2	2	-	-	2	-	-	-	-	-	-
Industri-, bygge- og anleggsarbeid ellers	50	43	1	-	34	8	7	4	1	2	-
Servicearbeid og militært arbeid	195	35	3	2	21	9	160	85	21	44	10

Tabell 10. Yrkesaktive 16 år og over med fast oppmøteplass på arbeid i uka 27. oktober - 2. november 1990, etter tallet på arbeidsreiser, reisetid og yrkesfelt/oppmøteplass

	I alt	Reiste ikke	Reiste 1 gang			Reiste 2-3 ganger			Reiste 4 ganger eller flere		
			Reise- tid under 45 min	Reise- tid 45-89 min	Reise- tid 90 min og over	Reise- tid under 45 min	Reise- tid 45-89 min	Reise- tid 90 min og over	Reise- tid under 45 min	Reise- tid 45-89 min	Reise- tid 90 min og over
I alt	1059	347	29	7	17	108	9	8	510	20	4
Yrkesfelt											
Teknisk, vitenskapelig, humanistisk og kunstnerisk arbeid	173	13	4	1	4	26	-	1	117	5	2
Administrasjons- og forvaltningsarbeid, bedrifts- og organisasjonsledelse i alt	20	1	1	-	-	1	1	-	15	1	-
Offentlig administrasjons- og forvaltningsarbeid	10	-	1	-	-	-	-	-	8	1	-
Bedrifts- og organisasjonsledelse	10	1	-	-	-	1	1	-	7	-	-
Kontorarbeid	77	5	1	-	1	17	2	1	49	1	-
Handelsarbeid	67	11	2	-	-	11	-	-	43	-	-
Jordbruks- skogbruks- og fiskearbeid	282	241	4	-	1	5	-	-	31	-	-
Gruve- og sprengningsarbeid m.m.	1	1	-	-	-	-	-	-	-	-	-
Transport og kommunikasjonsarbeid	68	14	2	1	-	4	2	2	40	3	-
Industri-, bygge- og anleggsarbeid i alt	204	27	4	2	10	10	1	2	136	10	2
Jern- og metallvarearbeid	32	3	2	-	4	1	-	-	20	1	1
Elektroarbeid	31	3	-	1	2	2	-	-	22	1	-
Trearbeid	63	8	1	-	3	3	1	-	43	3	1
Næringsmiddelarbeid	15	1	-	-	1	1	-	-	12	-	-
Maskin- og motordrift	19	2	-	-	-	1	-	-	14	2	-
Laste-, losse og lagerarbeid	2	-	-	-	-	-	-	-	2	-	-
Industri-, bygge- og anleggsarbeid ellers	42	10	1	1	-	2	-	2	23	3	-
Servicearbeid og militært arbeid	167	34	11	3	1	34	3	2	79	-	-
Oppmøteplass og kjønn											
I bostedsfylket	979	306	28	5	8	104	9	5	490	20	4
Menn	541	190	9	3	8	17	6	4	284	16	4
Kvinner	438	116	19	2	-	87	3	1	206	4	-
I bostedskommunen	824	293	26	-	1	87	2	-	407	6	2
Menn	432	182	7	-	1	14	-	-	221	5	2
Kvinner	392	111	19	-	-	73	2	-	186	1	-
1634 Oppdal	48	3	1	-	-	9	-	-	34	1	-
Menn	31	2	1	-	-	2	-	-	25	1	-
Kvinner	17	1	-	-	-	7	-	-	9	-	-
1601 Trondheim	41	5	-	2	5	3	5	5	10	5	1
Menn	28	2	-	1	5	1	4	4	6	4	1
Kvinner	13	3	-	1	-	2	1	1	4	1	-
1648 Midtre Gauldal	26	1	-	-	-	1	-	-	19	4	1
Menn	21	1	-	-	-	-	-	-	15	4	1
Kvinner	5	-	-	-	-	1	-	-	4	-	-
1636 Meldal	24	1	1	1	-	4	-	-	17	-	-
Menn	16	1	1	-	-	-	-	-	14	-	-
Kvinner	8	-	-	1	-	4	-	-	3	-	-
Andre kommuner i fylket	16	3	-	2	2	-	2	-	3	4	-
Menn	13	2	-	2	2	-	2	-	3	2	-
Kvinner	3	1	-	-	-	-	-	-	-	2	-
Utenfor fylket	36	23	-	1	9	1	-	-	2	-	-
Menn	18	9	-	-	7	-	-	-	2	-	-
Kvinner	18	14	-	1	2	1	-	-	-	-	-
0301 Oslo	6	5	-	-	1	-	-	-	-	-	-
Menn	2	2	-	-	-	-	-	-	-	-	-
Kvinner	4	3	-	-	1	-	-	-	-	-	-
0437 Tynset	4	1	-	-	-	1	-	-	2	-	-
Menn	3	1	-	-	-	-	-	-	2	-	-
Kvinner	1	-	-	-	-	1	-	-	-	-	-
1711 Meråker	3	-	-	-	3	-	-	-	-	-	-
Menn	2	-	-	-	2	-	-	-	-	-	-
Kvinner	1	-	-	-	1	-	-	-	-	-	-
0219 Bærum	2	2	-	-	-	-	-	-	-	-	-
Menn	-	-	-	-	-	-	-	-	-	-	-
Kvinner	2	2	-	-	-	-	-	-	-	-	-
Andre steder utenfor fylket	21	15	-	1	5	-	-	-	-	-	-
Menn	11	6	-	-	5	-	-	-	-	-	-
Kvinner	10	9	-	1	-	-	-	-	-	-	-
Uoppgitt oppmøteplass	44	18	1	1	-	3	-	3	18	-	-
Menn	39	17	1	1	-	2	-	3	15	-	-
Kvinner	5	1	-	-	-	1	-	-	3	-	-

Tabell 11. Yrkesaktive 16 år og over med fast arbeidsreise i uka 27. oktober - 2. november 1990, etter reisemåte, oppmøteplass, tallet på arbeidsreiser, reisetid og etter reisemåte, kjønn og alder

	I alt	Ett transportmiddel						To eller flere transportmidler		
		Bil	Buss	Tog, trikk, T-bane	Båt	Sykkel, gange over 10 min	Annet	Kollektiv transport og/eller sykkel, gange over 10 min	Kollektiv transport og bil	Andre kombinasjoner
I alt	712	482	12	3	-	120	46	1	13	35
Oppmøteplass, tallet på arbeidsreiser og reisetid										
Oppmøteplass i bostedskommunen ..	531	327	8	-	-	111	44	1	8	32
Reiste 1 gang	27	14	1	-	-	7	3	1	-	1
Under 45 min	26	13	1	-	-	7	3	1	-	1
45 - 89 min	-	-	-	-	-	-	-	-	-	-
90 min og over	1	1	-	-	-	-	-	-	-	-
Reiste 2 - 3 ganger	89	61	2	-	-	15	6	-	2	3
Under 45 min	87	60	1	-	-	15	6	-	2	3
45 - 89 min	2	1	1	-	-	-	-	-	-	-
90 min og over	-	-	-	-	-	-	-	-	-	-
Reiste 4 ganger eller flere	415	252	5	-	-	89	35	-	6	28
Under 45 min	407	246	5	-	-	89	35	-	6	26
45 - 89 min	6	6	-	-	-	-	-	-	-	-
90 min og over	2	-	-	-	-	-	-	-	-	2
Oppmøteplass utenfor bostedskommunen	155	136	4	3	-	5	-	-	5	2
Reiste 1 gang	24	23	-	-	-	-	-	-	1	-
Under 45 min	2	2	-	-	-	-	-	-	-	-
45 - 89 min	6	6	-	-	-	-	-	-	-	-
90 min og over	16	15	-	-	-	-	-	-	1	-
Reiste 2 - 3 ganger	30	25	2	-	-	-	-	-	3	-
Under 45 min	18	17	1	-	-	-	-	-	-	-
45 - 89 min	7	5	-	-	-	-	-	-	2	-
90 min og over	5	3	1	-	-	-	-	-	1	-
Reiste 4 ganger eller flere	101	88	2	3	-	5	-	-	1	2
Under 45 min	85	75	2	-	-	5	-	-	1	2
45 - 89 min	14	11	-	3	-	-	-	-	-	-
90 min og over	2	2	-	-	-	-	-	-	-	-
Uoppgitt oppmøteplass	26	19	-	-	-	4	2	-	-	1
Kjønn og alder										
Menn	382	296	-	3	-	43	19	-	6	15
16-19	14	9	-	-	-	2	2	-	-	1
20-24	49	41	-	-	-	3	1	-	1	3
25-29	44	38	-	-	-	2	1	-	-	3
30-39	93	66	-	2	-	11	6	-	4	4
40-49	91	78	-	-	-	9	1	-	1	2
50-59	59	41	-	1	-	9	6	-	-	2
60-66	27	19	-	-	-	6	2	-	-	-
67-69	3	2	-	-	-	1	-	-	-	-
70-	2	2	-	-	-	-	-	-	-	-
Kvinner	330	186	12	-	-	77	27	1	7	20
16-19	9	5	2	-	-	-	-	-	-	2
20-24	32	18	2	-	-	6	5	-	-	1
25-29	27	16	-	-	-	6	2	-	1	2
30-39	94	62	4	-	-	17	4	-	-	7
40-49	95	56	2	-	-	23	8	-	4	2
50-59	50	23	1	-	-	13	7	-	2	4
60-66	20	6	1	-	-	10	1	-	-	2
67-69	3	-	-	-	-	2	-	1	-	-
70-	-	-	-	-	-	-	-	-	-	-

Tabell 12. Boliger og bosatte. Hustype, tallet på rom, kjøkken. 3. november 1990

Tallet på rom på 6 m ² eller mer (kjøkken, gang, bad o.l. er ikke medregnet)	Boliger					Bosatte	
	I alt	Frittliggende enebolig eller våningshus tilknyttet gårdsdrift	Andre ene- og tomannsboliger og småhus	Blokk, leiegård e.l.	Forretningsbygg, bygg for felleshusholdning e.l.	I alt	Pr. bolig
I alt	1132	1012	102	4	14	2933	2,6
1 rom	40	31	7	1	1	60	1,5
Med kjøkken 6 m ² eller større	18	14	3	-	1	29	1,6
Med kjøkken mindre enn 6 m ²	21	17	4	-	-	27	1,3
Uten kjøkken	1	-	-	1	-	4	4,0
2 rom	103	65	30	1	7	174	1,7
Med kjøkken 6 m ² eller større	80	52	24	1	3	132	1,7
Med kjøkken mindre enn 6 m ²	20	13	6	-	1	39	2,0
Uten kjøkken	3	-	-	-	3	3	1,0
3 rom	158	133	22	-	3	277	1,8
4 rom	255	236	18	-	1	620	2,4
5 rom	204	189	13	1	1	545	2,7
6 rom	160	154	5	-	1	514	3,2
7 rom	71	65	5	1	-	262	3,7
8 rom	52	52	-	-	-	182	3,5
9 rom eller flere	89	87	2	-	-	299	3,4

Tabell 13. Boliger, rom og bosatte, etter hustype. 3. november 1990

	I alt	Frittliggende enebolig eller våningshus tilknyttet gårdsdrift	Hus i kjede, rekkehuis, terrassehus, vertikaldelt tomannsbolig	Horisontaldelt tomannsbolig eller annet boligbygg med mindre enn 3 etasjer	Blokk, leiegård e.l.	Forretningsbygg, bygg for felleshusholdning e.l.
Boliger i alt	1132	1012	38	64	4	14
Bosatte i alt	2933	2684	69	141	14	25
Bosatte pr. bolig	2,6	2,7	1,8	2,2	3,5	1,8
Rom i alt	5434	5027	132	221	15	39
Rom pr. bolig	4,8	5,0	3,5	3,5	3,8	2,8

Tabell 14. Boliger etter eieform og areal¹. Rom og bosatte, etter eieform. 3. november 1990

	I alt	Boligen eies			Boligen leies			
		I alt	Privat	Gjennom borettslag e.l.	I alt	Som tjenestebolig	For et avgrenset tidsrom	På andre vilkår
Boliger i alt	1132	886	846	40	246	40	34	172
Under 50 m ²	74	37	34	3	37	-	9	28
50 - 59 m ²	85	49	43	6	36	3	3	30
60 - 79 m ²	136	92	82	10	44	4	7	33
80 - 99 m ²	254	204	196	8	50	13	5	32
100 - 129 m ²	297	245	239	6	52	11	7	34
130 - 149 m ²	81	73	70	3	8	4	1	3
150 - 199 m ²	138	127	123	4	11	2	2	7
200 m ² eller mer	67	59	59	-	8	3	-	5
Bosatte i alt	2933	2398	2302	96	535	105	79	351
Bosatte pr. bolig	2,6	2,7	2,7	2,4	2,2	2,6	2,3	2,0
Rom i alt	5434	4508	4348	160	926	191	108	627
Rom pr. bolig	4,8	5,1	5,1	4,0	3,8	4,8	3,2	3,6

¹ Medregnet kjøkken, gang, bad o.l.

Tabell 15. Boliger etter tallet på rom og tallet på bosatte. 3. november 1990

Tallet på bosatte	I alt	Tallet på rom								
		1	2	3	4	5	6	7	8	9 eller flere
I alt	1132	40	103	158	255	204	160	71	52	89
1	355	30	67	91	73	50	18	8	8	10
2	284	5	18	40	79	55	43	16	12	16
3	171	1	11	15	46	40	28	6	6	18
4	179	3	2	6	37	40	41	12	11	27
5	104	1	2	3	17	15	24	22	7	13
6	28	-	2	2	3	1	4	4	7	5
7	4	-	-	-	-	1	1	2	-	-
8	3	-	1	-	-	1	-	1	-	-
9	1	-	-	-	-	1	-	-	-	-
10 eller flere	3	-	-	1	-	-	1	-	1	-

Tabell 16. Boliger etter husets byggeår og hustype/eieform/oppvarmingskilde. Bosatte og rom, etter husets byggeår. 3. november 1990

	I alt	Husets byggeår							
		-1900	1901-1920	1921-1940	1941-1945	1946-1960	1961-1970	1971-1980	1981-1990
Boliger i alt	1132	187	39	79	33	161	152	289	192
Hustype									
Frittliggende enebolig eller våningshus tilknyttet gårdsdrift	1012	178	35	76	29	142	133	261	158
Hus i kjede, rekkehus, terrassehus eller vertikaldelt tomannsbolig	38	4	-	-	-	4	6	10	14
Horisontaldelt tomannsbolig eller annet boligbygg med mindre enn 3 etasjer	64	4	3	3	3	8	10	18	15
Blokk, leiegård eller annet boligbygg med 3 etasjer eller mer	4	-	1	-	-	1	-	-	2
Forretningsbygg, pensjonat, aldershjem, militærforlegning eller annet bygg for felleshusholdning	14	1	-	-	1	6	3	-	3
Eie-/eieform									
Eies i alt	886	152	32	62	24	130	118	223	145
Privat	846	145	31	59	24	125	114	217	131
Gjennom borettslag eller boligaksjeselskap	40	7	1	3	-	5	4	6	14
Leies i alt	246	35	7	17	9	31	34	66	47
Som tjenestebolig	40	4	-	2	1	3	9	11	10
For et avgrenset tidsrom	34	3	1	4	-	5	5	6	10
På andre vilkår	172	28	6	11	8	23	20	49	27
Oppvarmingskilde									
En kilde, i alt	378	69	16	23	7	62	66	87	48
Sentralvarme	53	2	1	1	1	7	15	19	7
Elektriske ovner, varmekabler e.l.	86	5	1	1	-	13	17	24	25
Ovner for flytende brensel	26	3	2	4	1	4	6	6	-
Ovner for fast brensel	213	59	12	17	5	38	28	38	16
To eller flere kilder, i alt	754	118	23	56	26	99	86	202	144
Elektriske ovner og ovner for fast brensel	548	94	15	37	17	63	47	146	129
Elektriske ovner og ovner for flytende brensel	34	3	3	3	2	4	9	10	-
Ovner for fast og flytende brensel	27	4	-	4	-	10	6	3	-
Sentralvarme og én eller flere andre kilder	48	5	1	3	1	6	7	16	9
Andre kombinasjoner	97	12	4	9	6	16	17	27	6
Bosatte i alt	2933	482	84	182	60	380	370	806	569
Bosatte pr. bolig	2,6	2,6	2,2	2,3	1,8	2,4	2,4	2,8	3,0
Rom i alt	5434	1095	185	386	141	766	661	1307	893
Rom pr. bolig	4,8	5,9	4,7	4,9	4,3	4,8	4,3	4,5	4,7

Tabell 17. Boliger og bosatte. Sanitærutstyr, størrelse og tilgjengelighet. 3. november 1990

	I alt	Sanitærutstyr			
		Med WC		Uten WC	
		Med bad	Uten bad	Med bad	Uten bad
I alt	1132	1061	14	22	35
Tallet på rom på 6 m² eller mer					
<i>(kjøkken, gang, bad o.l. er ikke medregnet)</i>					
1 rom	40	29	3	2	6
Med kjøkken 6 m ² eller større	18	14	-	1	3
Med kjøkken mindre enn 6 m ²	21	15	2	1	3
Uten kjøkken	1	-	1	-	-
2 rom	103	94	3	5	1
Med kjøkken 6 m ² eller større	80	72	3	4	1
Med kjøkken mindre enn 6 m ²	20	19	-	1	-
Uten kjøkken	3	3	-	-	-
3 rom	158	144	3	1	10
4 rom	255	242	3	4	6
5 rom	204	198	1	2	3
6 rom	160	150	1	4	5
7 rom	71	70	-	1	-
8 rom	52	49	-	1	2
9 rom eller flere	89	85	-	2	2
Etasjeplassering. Heis					
Boliger med beboelsesrom i					
én etasje i alt	745	698	11	12	24
Kjelleretasje	43	39	1	2	1
Underetasje	50	46	-	-	4
1. etasje	578	550	7	7	14
2. etasje	72	62	3	3	4
3. etasje	2	1	-	-	1
4. etasje	-	-	-	-	-
I hus med heis	-	-	-	-	-
I hus uten heis	-	-	-	-	-
5. etasje eller høyere	-	-	-	-	-
I hus med heis	-	-	-	-	-
I hus uten heis	-	-	-	-	-
Boliger med beboelsesrom i					
flere etasjer i alt	387	363	3	10	11
1. etasje og underetasje/kjeller	78	77	-	-	1
1. og 2. etasje	263	241	3	9	10
1. og 2. etasje og underetasje/kjeller	33	32	-	1	-
1., 2. og 3. etasje	6	6	-	-	-
Andre etasjekombinasjoner	7	7	-	-	-
Bosatte i alt	2933	2805	23	46	59
Bosatte pr. bolig	2,6	2,6	1,6	2,1	1,7
Rom i alt	5434	5154	41	98	141
Rom pr. bolig	4,8	4,9	2,9	4,5	4,0

Tabell 18. Boliger etter standardindikatorer. Bosatte etter alder og standardindikatorer. 3. november 1990

	Boliger	Bosatte									
		I alt	0-19	20-29	30-39	40-49	50-59	60-69	70-79	80-89	90-
I alt	1132	2933	783	383	367	378	256	311	305	135	15
Hustype											
Frittliggende enebolig eller våningshus tilknyttet gårdsdrift ..	1012	2684	731	328	345	349	243	283	270	123	12
Småhus	102	210	46	46	20	22	10	26	29	8	3
Blokk, leiegård, forretningsbygg, bygg for felleshusholdning e.l. ..	18	39	6	9	2	7	3	2	6	4	-
Tallet på rom. Kjøkken											
1 - 2 rom	143	234	29	49	26	15	22	28	40	21	4
Med kjøkken	139	227	29	47	26	14	21	28	39	19	4
Uten kjøkken	4	7	-	2	-	1	1	-	1	2	-
3 - 4 rom	413	897	199	113	113	111	69	117	120	51	4
5 rom eller flere	576	1802	555	221	228	252	165	166	145	63	7
Byggeår											
- 1900	187	482	115	64	40	57	49	52	71	28	6
1901 - 1960	312	706	152	72	87	60	54	110	114	52	5
1961 - 1990	633	1745	516	247	240	261	153	149	120	55	4
Oppvarmingskilder											
Én kilde, i alt	378	950	230	146	100	117	92	108	106	46	5
Sentralvarme, elektriske ovner, varmekabler e.l.	139	347	84	64	39	53	36	26	27	16	2
Ovner for flytende brensel ...	26	53	7	7	6	3	9	9	9	2	1
Ovner for fast brensel	213	550	139	75	55	61	47	73	70	28	2
To eller flere kilder, i alt	754	1983	553	237	267	261	164	203	199	89	10
Elektriske ovner og ovner for fast brensel	548	1541	468	186	230	209	125	141	127	48	7
Elektriske ovner og ovner for flytende brensel	34	52	9	3	2	4	5	8	13	8	-
Ovner for fast og flytende brensel	27	58	8	10	3	7	7	10	5	8	-
Sentralvarme og én eller flere andre kilder	48	124	36	17	15	17	10	10	13	6	-
Andre kombinasjoner	97	208	32	21	17	24	17	34	41	19	3
Sanitærforhold											
Har både bad og WC	1061	2805	761	367	353	369	242	288	289	123	13
Har WC, men ikke bad	14	23	2	3	3	1	2	4	4	3	1
Har bad, men ikke WC	22	46	12	6	5	1	7	7	6	2	-
Har verken bad eller WC	35	59	8	7	6	7	5	12	6	7	1
Etasjeplassering. Heis											
Boliger med beboelsesrom i én etasje i alt	745	1775	431	235	218	217	160	198	220	86	10
1. etasje, kjelleretasje eller underetasje	671	1621	402	207	202	195	148	185	198	74	10
2. etasje eller høyere	74	154	29	28	16	22	12	13	22	12	-
I hus med heis	1	1	-	-	-	-	-	-	-	1	-
I hus uten heis	73	153	29	28	16	22	12	13	22	11	-
Boliger med beboelsesrom i flere etasjer	387	1158	352	148	149	161	96	113	85	49	5
Plan i boligen											
Boliger med kjøkken, bad, WC og minst ett beboelsesrom på ett plan	992	2585	686	339	316	344	230	269	277	111	13
Ele-/leleform											
Eies i alt	886	2398	636	280	291	340	235	264	240	103	9
Privat	846	2302	620	265	279	326	224	256	224	99	9
Gjennom borettslag e.l.	40	96	16	15	12	14	11	8	16	4	-
Leies	246	535	147	103	76	38	21	47	65	32	6
Tallet på bosatte											
1	355	355	4	37	26	21	28	63	105	62	9
2	284	568	19	50	39	43	63	161	146	44	3
3	171	513	102	101	66	63	78	54	36	11	2
4	179	716	277	98	126	135	51	18	2	8	1
5	104	520	247	63	88	74	24	11	6	7	-
6 eller flere	39	261	134	34	22	42	12	4	10	3	-

Tabell 19. Husholdninger, familier og personer, etter type husholdning¹. Husholdninger etter type husholdning¹ og tallet på familier i husholdningen/yrkesaktivitet i husholdningen/eieform/tallet på rom i boligen og kjøkken. 3.november 1990

	I alt	En- person- hus- hold- ninger	Flerpersonhusholdninger uten barn			Flerpersonhusholdninger med barn			
			I alt	2 per- soner	3 per- soner eller flere	I alt	1 barn	2 barn	3 barn eller flere
Personer i alt	2933	355	1059	536	523	1519	552	507	460
Familier i alt	1295	355	504	315	189	436	192	149	95
Husholdninger i alt	1132	355	420	268	152	357	153	121	83
Tallet på familier i husholdningen									
1 familie	975	355	341	221	120	279	114	94	71
2 familier	151	-	74	47	27	77	39	26	12
3 familier	6	-	5	-	5	1	-	1	-
4 familier eller flere	-	-	-	-	-	-	-	-	-
Yrkesaktivitet. Tallet på yrkesaktive i uka									
Husholdning uten yrkesaktive	436	247	158	144	14	31	12	10	9
Husholdning med 1 yrkesaktiv	316	108	111	66	45	97	47	32	18
Heltid ²	249	86	84	47	37	79	40	25	14
Deltid	67	22	27	19	8	18	7	7	4
Husholdning med 2 yrkesaktive ...	297	-	101	58	43	196	74	70	52
Begge på heltid	144	-	52	34	18	92	41	34	17
En på heltid	145	-	44	22	22	101	32	34	35
Ingen på heltid	8	-	5	2	3	3	1	2	-
Husholdning med 3 yrkesaktive ...	64	-	38	-	38	26	14	8	4
Alle på heltid	27	-	20	-	20	7	5	-	2
To på heltid	22	-	8	-	8	14	6	6	2
En på heltid	13	-	8	-	8	5	3	2	-
Ingen på heltid	2	-	2	-	2	-	-	-	-
Husholdning med 4 yrkesaktive og over	19	-	12	-	12	7	6	1	-
Eie-/leieform									
Eies i alt	886	236	365	223	142	285	120	97	68
Privat	846	221	351	215	136	274	112	95	67
Gjennom borettslag e.l.	40	15	14	8	6	11	8	2	1
Leies i alt	246	119	55	45	10	72	33	24	15
Som tjenestebolig	40	14	8	6	2	18	5	9	4
For et avgrenset tidsrom	34	19	3	2	1	12	2	4	6
På andre vilkår	172	86	44	37	7	42	26	11	5
Tallet på rom. Kjøkken									
1 rom	40	30	8	5	3	2	-	2	-
Med kjøkken 6 m ² eller større ...	18	12	5	3	2	1	-	1	-
Med kjøkken mindre enn 6 m ² ..	21	18	2	2	-	1	-	1	-
Uten kjøkken	1	-	1	-	1	-	-	-	-
2 rom	103	67	22	18	4	14	9	5	-
Med kjøkken 6 m ² eller større ...	80	53	16	12	4	11	8	3	-
Med kjøkken mindre enn 6 m ² ..	20	11	6	6	-	3	1	2	-
Uten kjøkken	3	3	-	-	-	-	-	-	-
3 rom	158	91	43	36	7	24	16	3	5
4 rom	255	73	106	73	33	76	34	28	14
5 rom	204	50	90	54	36	64	24	27	13
6 rom	160	18	70	39	31	72	33	22	17
7 rom	71	8	24	15	9	39	12	12	15
8 rom	52	8	17	12	5	27	10	6	11
9 rom eller flere	89	10	40	16	24	39	15	16	8

¹ I denne tabellen er barn (ugifte hjemmeboende) 18 år og over holdt utenfor ved grupperingen av husholdninger etter type. Husholdninger som har barn bare i alderen 18 år og over, er derfor regnet som flerpersonhusholdninger uten barn. ² Heltid er *samlet* avtalt/vanlig arbeidstid på 30 timer eller mer i uka (alle arbeidsforhold).

Tabell 20. Husholdninger, familier og personer, etter husholdningsstørrelse/type husholdning. Absolutte tall og prosent. 3. november 1990

	Absolutte tall			Prosent		
	Personer	Familier	Husholdninger	Personer	Familier	Husholdninger
I alt	2933	1295	1132	100,0	100,0	100,0
Husholdningsstørrelse						
1 person	355	355	355	12,1	27,4	31,4
2 personer	568	331	284	19,4	25,6	25,1
3 personer	513	213	171	17,5	16,4	15,1
4 personer	716	211	179	24,4	16,3	15,8
5 personer eller flere	781	185	143	26,6	14,3	12,6
Husholdningstype						
Énpersonhusholdninger	355	355	355	12,1	27,4	31,4
Alder						
- 24	15	15	15	0,5	1,2	1,3
25 - 34	38	38	38	1,3	2,9	3,4
35 - 44	29	29	29	1,0	2,2	2,6
45 - 69	97	97	97	3,3	7,5	8,6
70 - 79	105	105	105	3,6	8,1	9,3
80 - 84	44	44	44	1,5	3,4	3,9
85 - 89	18	18	18	0,6	1,4	1,6
90 -	9	9	9	0,3	0,7	0,8
Flerpersonhusholdninger uten barn¹						
	1059	504	420	36,1	38,9	37,1
Alder eldste person						
- 24	8	8	4	0,3	0,6	0,4
25 - 34	25	22	12	0,9	1,7	1,1
35 - 44	52	26	21	1,8	2,0	1,9
45 - 69	564	227	211	19,2	17,5	18,6
70 - 79	256	131	111	8,7	10,1	9,8
80 - 84	90	50	37	3,1	3,9	3,3
85 - 89	48	28	18	1,6	2,2	1,6
90 -	16	12	6	0,5	0,9	0,5
Flerpersonhusholdninger med barn¹						
	1519	436	357	51,8	33,7	31,5
Alder yngste barn						
0 - 6	792	229	180	27,0	17,7	15,9
7 - 15	533	151	128	18,2	11,7	11,3
16 - 17	194	56	49	6,6	4,3	4,3
Tallet på barn i husholdningen						
1 barn	552	192	153	18,8	14,8	13,5
2 barn	507	149	121	17,3	11,5	10,7
3 barn	337	74	66	11,5	5,7	5,8
4 barn eller flere	123	21	17	4,2	1,6	1,5

¹ I denne tabellen er barn (ugifte hjemmeboende) 18 år og over holdt utenfor ved grupperingen av husholdninger etter type. Husholdninger som har barn bare i alderen 18 år og over, er derfor regnet som flerpersonhusholdninger uten barn.

Tabell 21. Husholdninger etter type husholdning¹ og disponering av personbil/avfallssortering.
3. november 1990

	I alt	Hushold- ninger med barn	Husholdninger uten barn					
			I alt	Alder eldste person				
				-24	25-44	45-69	70-79	80-
I alt	1132	357	775	19	100	308	216	132
Disponering av personbil								
1 bil	604	206	398	9	63	175	102	49
2 biler	237	119	118	6	24	59	16	13
3 biler eller flere	38	16	22	-	1	17	1	3
Husholdningen disponerer ikke bil ...	253	16	237	4	12	57	97	67
Avfallssortering (kildesortering)								
Husholdningen sorterer avfall, i alt ...	459	169	290	4	35	131	78	42
Papir ²	134	39	95	1	10	40	25	19
Glass ²	204	66	138	-	14	69	32	23
Batterier ²	379	152	227	2	24	106	62	33
Maling, lakk, olje e.l. ²	138	55	83	1	8	44	16	14
Annet avfall ²	134	42	92	-	6	48	25	13
Husholdningen sorterer ikke avfall ...	673	188	485	15	65	177	138	90

¹ I denne tabellen er barn (ugifte hjemmeboende) 18 år og over holdt utenfor ved grupperingen av husholdninger etter type. Husholdninger som har barn bare i alderen 18 år og over, er derfor regnet som husholdninger uten barn. ² Noen husholdninger sorterer flere typer avfall. Derfor blir summen av husholdninger etter avfallstype større enn tallet på husholdninger som sorterer avfall i alt.

Tabell 22. Familier i privathusholdninger etter familietype. Personer etter alder og familietype.
3. november 1990

Alder	I alt	Enslig	Ektepar uten ugifte barn	Ektepar med ugifte barn	Mor med barn	Far med barn
Familier						
I alt	1295	553	201	393	125	23
Personer						
I alt	2933	553	402	1604	315	59
0 - 4	178	1	-	122	55	-
5 - 9	174	1	-	142	30	1
10 - 14	173	1	-	138	31	3
15 - 19	258	3	-	213	32	10
20 - 24	225	30	-	161	27	7
25 - 29	158	53	4	72	26	3
30 - 34	179	31	5	111	24	8
35 - 39	188	31	7	120	28	2
40 - 44	220	28	9	164	15	4
45 - 49	158	12	12	123	8	3
50 - 54	122	17	17	82	5	1
55 - 59	134	18	40	68	4	4
60 - 64	142	29	64	38	7	4
65 - 69	169	58	80	21	9	1
70 - 74	170	67	76	20	6	1
75 - 79	135	69	55	5	3	3
80 - 84	90	60	23	3	3	1
85 - 89	45	30	10	1	1	3
90 -	15	14	-	-	1	-

Tabell 23. Hovedtall for par og personer i par. 3. november 1990

	I alt	Gifte			Samboende		
		I alt	Uten barn ¹	Med barn ¹	I alt	Uten barn ¹	Med barn ¹
Par							
I alt						
Tallet på barn i husholdningen¹							
0						
1						
2						
3						
4						
5 og over						
Parets yrkesaktivitet i uka							
27. oktober - 2. november 1990							
Ingen yrkesaktiv						
En yrkesaktiv						
Begge yrkesaktive						
Personer							
I alt						
Alder							
0 - 19						
20 - 29						
30 - 39						
40 - 49						
50 - 59						
60 - 69						
70 -						
Høyeste utdanning							
Barne- og ungdomsskolenivå						
Gymnasnivå						
Universitets- og høyskolenivå						
Uoppgitt, ingen utdanning eller utdanning på førskolenivå						

Tallene i denne tabellen er ikke ferdige. Tabellen vil bli utarbeidet seinere, og kan fås ved å vende seg til Statistisk sentralbyrå, Folketellingskontoret.

¹ I denne tabellen er barn (ugifte hjemmeboende) 18 år og over holdt utenfor ved grupperingen av par. Par som har barn bare i alderen 18 år og over, er derfor regnet som par uten barn.

Tabell 24. Barn 0-17 år etter alder, familietype og mors/fars yrkesaktivitet i uka 27. oktober - 2. november 1990

Alder	I alt	Ektepar med barn			Mor med barn		Far med barn	
		Ingen av foreldrene yrkesaktive	En av foreldrene yrkesaktiv	Begge foreldrene yrkesaktive	Mor ikke yrkesaktiv	Mor yrkesaktiv	Far ikke yrkesaktiv	Far yrkesaktiv
I alt ¹	668	31	123	366	68	70	2	8
0	31	3	6	6	11	5	-	-
1	34	1	7	15	5	6	-	-
2	34	3	3	20	6	2	-	-
3	42	4	7	20	4	7	-	-
4	36	1	7	19	4	5	-	-
5	38	-	9	19	6	4	-	-
6	36	2	4	27	1	2	-	-
7	35	3	4	16	8	3	-	1
8	28	2	3	19	2	2	-	-
9	36	3	9	22	1	1	-	-
10	28	1	4	14	4	5	-	-
11	41	-	8	27	1	5	-	-
12	32	1	6	22	1	1	-	1
13	29	1	4	14	4	5	-	1
14	42	1	10	25	2	3	-	1
15	44	-	8	26	4	4	-	2
16	46	1	11	25	1	6	-	2
17	56	4	13	30	3	4	2	-

¹ Barn 0-17 år i alt er ikke det samme som personer 0-17 år i alt. Se tekstdelen, pkt. 4.1.

Tabell 25. Personer 67 år og over. Alder, tallet på personer i husholdningen, husholdningstype og indikatorer for boligstandard. 3. november 1990

	I alt	67 - 69 år		70 - 79 år		80 - 89 år		90 år og over	
		Bor alene	Bor med flere	Bor alene	Bor med flere	Bor alene	Bor med flere	Bor alene	Bor med flere
I alt	580	25	80	105	204	62	86	9	9
I felleshusholdning	20	-	-	-	4	-	13	-	3
I privathusholdning i alt	560	25	80	105	200	62	73	9	6
Hustype									
Frittliggende enebolig eller våningshus tilknyttet gårdsdrift	498	23	70	87	183	52	71	7	5
Småhus	52	2	10	12	17	7	1	2	1
Blokk, leiegård, forretningsbygg, bygg for felleshusholdning e.l.	10	-	-	6	-	3	1	-	-
Tallet på rom. Kjøkken									
1 - 2 rom	76	6	5	30	10	15	6	3	1
Med kjøkken	73	6	5	29	10	13	6	3	1
Uten kjøkken	3	-	-	1	-	2	-	-	-
3 - 4 rom	219	10	34	49	71	29	22	4	-
5 rom eller flere	265	9	41	26	119	18	45	2	5
Byggeår									
- 1900	118	3	10	16	55	12	16	3	3
1901 - 1960	215	7	37	45	69	21	31	4	1
1961 - 1990	227	15	33	44	76	29	26	2	2
Oppvarmingskilder									
Én kilde, i alt	187	7	23	36	70	23	23	3	2
Sentralvarme, elektriske ovner, varmekabler e.l.	50	2	3	14	13	11	5	1	1
Ovner for flytende brensel	17	2	3	3	6	1	1	1	-
Ovner for fast brensel	120	3	17	19	51	11	17	1	1
To eller flere kilder, i alt	373	18	57	69	130	39	50	6	4
Sentralvarme og én eller flere andre kilder	24	3	2	6	7	2	4	-	-
Andre kombinasjoner	349	15	55	63	123	37	46	6	4
Sanitærforhold									
Har både bad og WC	523	22	76	95	194	53	70	7	6
Har WC, men ikke bad	9	1	-	3	1	2	1	1	-
Har bad, men ikke WC	10	-	2	4	2	-	2	-	-
Har verken bad eller WC	18	2	2	3	3	7	-	1	-
Etasjeplassering. Heis									
Boliger med beboelsesrom i én etasje i alt	382	18	48	84	136	41	45	6	4
1. etasje, kjelleretasje eller underetasje	342	15	45	74	124	34	40	6	4
2. etasje eller høyere	40	3	3	10	12	7	5	-	-
I hus med heis	1	-	-	-	-	1	-	-	-
I hus uten heis	39	3	3	10	12	6	5	-	-
Boliger med beboelsesrom i flere etasjer	178	7	32	21	64	21	28	3	2
Plan i boligen									
Boliger med kjøkken, bad, WC og minst ett beboelsesrom på ett plan	491	21	69	89	188	49	62	7	6
Eie-/leieform									
Eies i alt	438	16	70	77	163	41	62	6	3
Privat	415	16	67	72	152	39	60	6	3
Gjennom borettslag e.l.	23	-	3	5	11	2	2	-	-
Leies	122	9	10	28	37	21	11	3	3

Tabell 26. Folkemengde etter alder, kjønn og type bostedsstrøk/grunnkrets. 3. november 1990

	I alt	Alder										
		0-6	7-15	16-19	20-24	25-29	30-49	50-59	60-66	67-69	70-79	80-
Kommunen	2953	252	317	214	225	158	745	256	206	105	309	166
Menn	1496	136	169	112	125	88	371	136	98	53	130	78
Kvinner	1457	116	148	102	100	70	374	120	108	52	179	88
Type bostedsstrøk og kjønn												
Tettsteder												
Tettbygde strøk	940	86	109	59	74	57	275	78	51	29	79	43
Menn	450	43	62	26	35	26	134	39	24	15	26	20
Kvinner	490	43	47	33	39	31	141	39	27	14	53	23
6601 Berkåk	940	86	109	59	74	57	275	78	51	29	79	43
Menn	450	43	62	26	35	26	134	39	24	15	26	20
Kvinner	490	43	47	33	39	31	141	39	27	14	53	23
Spredtbygde strøk	1987	162	207	154	145	99	465	176	153	76	227	123
Menn	1029	90	106	85	86	61	234	96	73	38	102	58
Kvinner	958	72	101	69	59	38	231	80	80	38	125	65
Uoppgitt	26	4	1	1	6	2	5	2	2	-	3	-
Delområde, grunnkrets og kjønn												
01 Øvre Rennebu	1836	156	195	138	134	98	495	141	134	67	180	98
Menn	915	78	111	68	70	51	243	71	66	34	77	46
Kvinner	921	78	84	70	64	47	252	70	68	33	103	52
0101 Nordskogen	129	12	12	17	7	4	35	10	8	8	8	8
Menn	71	6	6	11	6	3	18	4	6	4	3	4
Kvinner	58	6	6	6	1	1	17	6	2	4	5	4
0102 Berkåk nord	1021	94	115	65	75	58	294	85	62	32	91	50
Menn	493	48	65	29	36	27	143	43	28	18	32	24
Kvinner	528	46	50	36	39	31	151	42	34	14	59	26
0103 Berkåk sør	53	-	6	5	3	-	12	8	6	5	5	3
Menn	27	-	4	2	1	-	6	6	1	2	4	1
Kvinner	26	-	2	3	2	-	6	2	5	3	1	2
0104 Ulsberg-Innset	275	24	25	22	26	20	67	14	22	6	38	11
Menn	143	10	17	10	16	10	35	7	12	2	19	5
Kvinner	132	14	8	12	10	10	32	7	10	4	19	6
0105 Søndre Innset	103	7	14	8	7	6	22	5	11	4	14	5
Menn	59	5	9	4	4	5	10	2	8	3	7	2
Kvinner	44	2	5	4	3	1	12	3	3	1	7	3
0106 Gisnås	182	14	16	15	15	8	45	11	19	9	18	12
Menn	90	8	8	8	6	5	21	6	9	3	9	7
Kvinner	92	6	8	7	9	3	24	5	10	6	9	5
0107 Havdal	73	5	7	6	1	2	20	8	6	3	6	9
Menn	32	1	2	4	1	1	10	3	2	2	3	3
Kvinner	41	4	5	2	-	1	10	5	4	1	3	6
02 Nedre Rennebu	1091	92	121	75	85	58	245	113	70	38	126	68
Menn	564	55	57	43	51	36	125	64	31	19	51	32
Kvinner	527	37	64	32	34	22	120	49	39	19	75	36
0201 Refshus	355	31	29	24	33	20	74	39	31	14	38	22
Menn	171	20	12	9	18	14	37	19	14	5	15	8
Kvinner	184	11	17	15	15	6	37	20	17	9	23	14
0202 Nerskogen	144	15	20	15	11	8	31	20	4	2	11	7
Menn	77	9	8	9	7	5	17	10	3	2	4	3
Kvinner	67	6	12	6	4	3	14	10	1	-	7	4
0203 Rennebu	332	22	43	24	26	14	76	33	18	14	44	18
Menn	179	14	22	18	16	8	36	22	7	6	21	9
Kvinner	153	8	21	6	10	6	40	11	11	8	23	9
0204 Grindal	260	24	29	12	15	16	64	21	17	8	33	21
Menn	137	12	15	7	10	9	35	13	7	6	11	12
Kvinner	123	12	14	5	5	7	29	8	10	2	22	9
Uoppgitt	26	4	1	1	6	2	5	2	2	-	3	-

Tabell 27. Yrkesaktive 16 år og over, etter næring, kjønn og type bostedsstrøk/grunnkrets. 3. november 1989 - 2. november 1990

	I alt	Jord- bruk, skog- bruk, fiske og fangst	Oljeut- vinning og berg- verks- drift	Industri	Kraft- og vann- for- syning	Bygge- og anleggs- virksom- het	Vare- handel, hotell- og restau- rant- virk- somhet	Transport, lagring, post- og telekom- munika- sjoner	Bank-, finans- og forsikrings- virksomhet, eiendoms- drift og forretnings- messig tjeneste- yting	Offent- lig, sosial og privat tjeneste- yting
Kommunen	1427	413	5	117	58	156	158	75	34	411
Menn	802	278	3	84	44	145	57	57	12	122
Kvinner	625	135	2	33	14	11	101	18	22	289
Type bostedsstrøk og kjønn										
Tettsteder										
Tettbygde strøk	483	12	1	50	42	54	82	23	14	205
Menn	243	10	1	36	31	50	29	15	8	63
Kvinner	240	2	-	14	11	4	53	8	6	142
6601 Berkåk	483	12	1	50	42	54	82	23	14	205
Menn	243	10	1	36	31	50	29	15	8	63
Kvinner	240	2	-	14	11	4	53	8	6	142
Spredtbygde strøk	931	398	4	65	16	99	76	51	20	202
Menn	550	265	2	47	13	92	28	41	4	58
Kvinner	381	133	2	18	3	7	48	10	16	144
Uoppgitt	13	3	-	2	-	3	-	1	-	4
Delområde, grunnkrets og kjønn										
01 Øvre Rennebu	873	147	2	78	55	90	125	49	25	302
Menn	471	104	1	54	42	85	44	37	9	95
Kvinner	402	43	1	24	13	5	81	12	16	207
0101 Nordskogen	61	30	-	2	2	4	10	1	2	10
Menn	38	22	-	1	2	3	3	1	-	6
Kvinner	23	8	-	1	-	1	7	-	2	4
0102 Berkåk nord	517	22	1	53	44	56	86	26	16	213
Menn	264	18	1	38	32	52	31	18	8	66
Kvinner	253	4	-	15	12	4	55	8	8	147
0103 Berkåk sør	20	4	-	2	1	3	2	2	-	6
Menn	13	4	-	1	1	3	1	1	-	2
Kvinner	7	-	-	1	-	-	1	1	-	4
0104 Ulsberg-Innset	121	30	-	7	6	14	11	13	4	36
Menn	70	20	-	3	5	14	3	11	-	14
Kvinner	51	10	-	4	1	-	8	2	4	22
0105 Søndre Innset	49	34	-	1	1	1	3	3	-	6
Menn	32	23	-	1	1	1	2	3	-	1
Kvinner	17	11	-	-	-	-	1	-	-	5
0106 Gisnås	78	19	-	11	1	7	11	4	2	23
Menn	38	11	-	8	1	7	3	3	1	4
Kvinner	40	8	-	3	-	-	8	1	1	19
0107 Havdal	27	8	1	2	-	5	2	-	1	8
Menn	16	6	-	2	-	5	1	-	-	2
Kvinner	11	2	1	-	-	-	1	-	1	6
02 Nedre Rennebu	541	263	3	37	3	63	33	25	9	105
Menn	322	171	2	29	2	57	13	19	3	26
Kvinner	219	92	1	8	1	6	20	6	6	79
0201 Refshus	188	87	-	15	-	24	13	4	8	37
Menn	104	54	-	12	-	21	4	2	3	8
Kvinner	84	33	-	3	-	3	9	2	5	29
0202 Nerskogen	69	35	-	4	-	8	6	8	-	8
Menn	44	22	-	4	-	8	1	7	-	2
Kvinner	25	13	-	-	-	-	5	1	-	6
0203 Rennebu	165	72	3	15	2	20	8	9	1	35
Menn	98	48	2	10	1	19	4	6	-	8
Kvinner	67	24	1	5	1	1	4	3	1	27
0204 Grindal	119	69	-	3	1	11	6	4	-	25
Menn	76	47	-	3	1	9	4	4	-	8
Kvinner	43	22	-	-	-	2	2	-	-	17
Uoppgitt	13	3	-	2	-	3	-	1	-	4

Tabell 28. Privathusholdninger. Utvalgte kjennetegn for boligstandard, og disponering av personbil. Bostedsstrøk/grunnkrets. 3. november 1990

	Alle privat- hushold- ninger	Boligen har både bad og WC	Kjøkken 6 m ² og over	Boligen bygget etter 1960	Hushold- ningen eier boligen	Hushold- ningen dispo- nerer bil	Bolig- rommene er på ett plan	Boligen ligger i 2. et. eller huset har ikke heis
Kommunen	1132	1061	1028	633	886	879	992	77
Type bostedsstrøk								
Tettsteder								
Tettbygde strøk	366	360	329	280	277	283	347	31
6601 Berkåk	366	360	329	280	277	283	347	31
Spredtbygde strøk	756	692	689	348	601	587	636	46
Uoppgitt	10	9	10	5	8	9	9	-
Delområde og grunnkrets								
01 Øvre Rennebu	722	683	659	442	562	559	644	52
0101 Nordskogen	42	38	38	20	34	33	36	2
0102 Berkåk nord	401	393	363	292	310	309	377	34
0103 Berkåk sør	24	19	22	15	21	19	19	1
0104 Ulsberg-Innset	104	95	100	49	84	77	88	9
0105 Søndre Innset	42	35	34	17	28	30	34	-
0106 Gisnås	79	76	75	39	60	66	65	4
0107 Havdal	30	27	27	10	25	25	25	2
02 Nedre Rennebu	400	369	359	186	316	311	339	25
0201 Refshus	130	117	118	63	105	96	105	7
0202 Nerskogen	54	50	48	31	38	41	49	6
0203 Rennebu	119	113	108	53	95	95	101	10
0204 Grindal	97	89	85	39	78	79	84	2
Uoppgitt	10	9	10	5	8	9	9	-

1635 RENNEBU

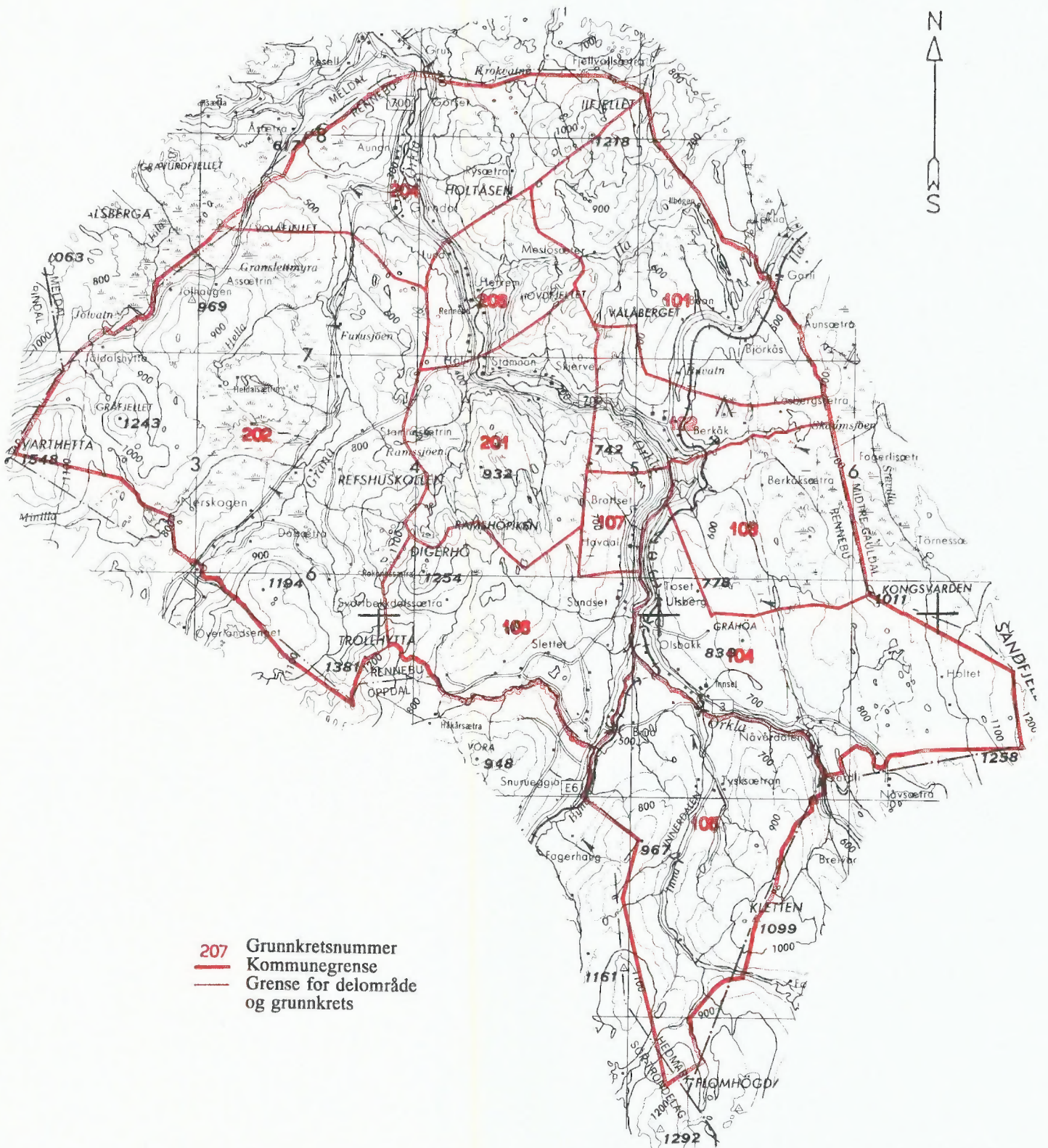

Kartgrunnlag M ca. 1:250 000
Tillatelsenr. 74/91 Statens kartverk

Avgrensning av Berkåk tettsted

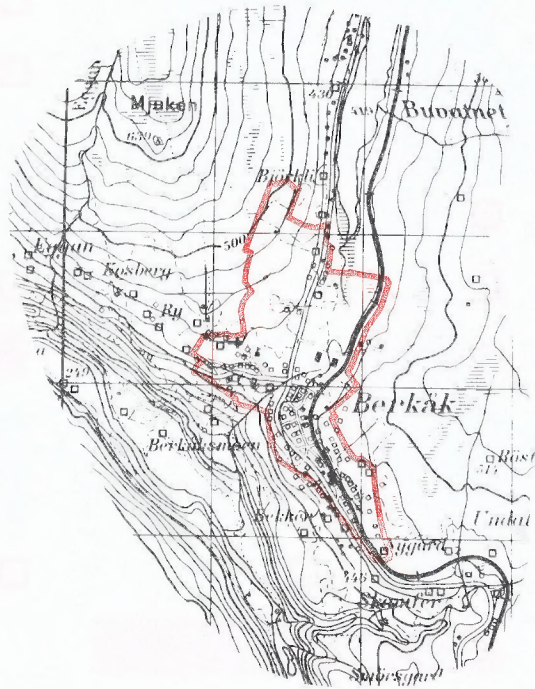

Kartgrunnlag M ca. 1:50 000
Tillatelsenr. 74/91 Statens kartverk



FoB 90

Folke- og boligteiling 1990 gjennomføres av Statistisk sentralbyrå

Opgavene er undergjitt taushetsplikt. De vil bare bli brukt til å utarbeide statistikk og vil bli oppbevart på en betryggende måte.

VIKTIG:
Bruk helst blyant eller blå/svart kulepenn

Slik

Ikke slik



1 Hvem bor du sammen med i leiligheten?
Rettleiningen beskriver hva vi mener med en leilighet. Sett flere kryss hvis nødvendig.

- | | |
|---------------------------------------|--|
| <input type="checkbox"/> Ingen | <input type="checkbox"/> Søsknen |
| <input type="checkbox"/> Ektefelle | <input type="checkbox"/> Svigerforeldre, svigerinne, svoger, svigerbarn, tante, onkel, niece, nevø |
| <input type="checkbox"/> Samboer | <input type="checkbox"/> Besteforeldre, barnebarn |
| <input type="checkbox"/> Datter, sønn | <input type="checkbox"/> Andre personer |
| <input type="checkbox"/> Mor, far | |

2 Hadde du inntektsgivende arbeid i minst 100 timer i året fra 3. nov. 1989 til 2. nov. 1990?

Arbeid som ulønnet familiemedlem i familiebedrift regnes også som inntektsgivende arbeid (f.eks. butikk, gårdsbruk).

- Ja Nei

! Svarte du nei her, skal du ikke fylle ut resten av denne siden.

3 Hvor mange måneder hadde du heltids- og/eller deltidsarbeid i året fra 3. nov. 1989 til 2. nov. 1990?
Se rettleiningen.

Heltid: måneder

Deltid: måneder

4 Oppgi navn og adresse på det arbeidsstedet (bedriften) der du hadde inntektsgivende arbeid lengst tid i året fra 3. nov. 1989 til 2. nov. 1990.

Med bedrift menes fabrikk, butikk, gårdsbruk, ligningskontor e.l.

Navn:

Gate/vei:

Poststed:

5 Beskriv virksomheten på dette arbeidsstedet så nøyaktig som mulig.

Skriv f.eks. produksjon av møbler, salg av biler, bokhandel, jordbruk, utleie av maskiner, arkitektvirksomhet e.l.

Virksomhet:

6 Hvilket yrke (tittel) hadde du på dette arbeidsstedet?

Skriv f.eks. hjemmehjelp, rørlegger, frisør, sykepleier, rengjøringshjelp, kokk, platearbeider, salgskonsulent, førskolelærer e.l.

Yrke:

7 På hvilken måte er/var du knyttet til arbeidsstedet du oppgav i spørsmål 4?

- Som fast eller midlertidig ansatt
- Som selvstendig næringsdrivende (eier)
- Som familiemedlem uten fast lønn i familiebedrift

8 Hadde du inntektsgivende arbeid i uken 27. okt. - 2. nov. 1990?
Se rettleiningen.

- Ja Nei

! Svarte du nei her, skal du ikke fylle ut resten av denne siden.

9 Hva er din vanlige/avtalte ukentlige arbeidstid?

- | | |
|--------------------------------------|---|
| <input type="checkbox"/> 1-9 timer | <input type="checkbox"/> 30-34 timer |
| <input type="checkbox"/> 10-19 timer | <input type="checkbox"/> 35-39 timer |
| <input type="checkbox"/> 20-29 timer | <input type="checkbox"/> 40 timer eller mer |

10 Hvor mange timer inntektsgivende arbeid utførte du i uken 27. okt. - 2. nov.?

- | | |
|--------------------------------------|--|
| <input type="checkbox"/> 1-9 timer | <input type="checkbox"/> 35-39 timer |
| <input type="checkbox"/> 10-19 timer | <input type="checkbox"/> 40 timer eller mer |
| <input type="checkbox"/> 20-29 timer | <input type="checkbox"/> Ingen, jeg arbeidet ikke denne uken |
| <input type="checkbox"/> 30-34 timer | |

! Arbeidet du ikke denne uken, skal du ikke fylle ut resten av denne siden.

11 Hvor møtte du på arbeid i uken 27. okt. - 2. nov.? Se rettleiningen.

- Jeg møtte fast på samme arbeidssted/ adresse som jeg førte opp i spørsmål 4
- Jeg møtte fast på annet sted. Oppgi adresse

Kommune:

Gate/vei:

Poststed:

- Jeg møtte på forskjellige steder denne uken

! Møtte du på forskjellige steder denne uken, skal du ikke fylle ut resten av denne siden.

12 Hvor mange ganger reiste eller gikk du fra hjemstedet til arbeidsstedet i uken 27. okt. - 2. nov.?

Med hjemsted menes adressen i navnefeltet øverst på skjemaet.

- | | |
|--|---|
| <input type="checkbox"/> Ingen, jeg er bosatt på arbeidsstedet (arbeider hjemme) | <input type="checkbox"/> 1 gang |
| <input type="checkbox"/> Ingen, jeg var ikke på hjemstedet denne uken | <input type="checkbox"/> 2-3 ganger |
| | <input type="checkbox"/> 4 ganger eller flere |

! Reiste du ikke denne uken, skal du ikke fylle ut resten av denne siden.

13 Hvor lang tid brukte du vanligvis fra hjemstedet til arbeidsstedet (én vei) i uken 27. okt. - 2. nov.?

- | | |
|---------------------------------------|---|
| <input type="checkbox"/> Under 15 min | <input type="checkbox"/> 45-59 min |
| <input type="checkbox"/> 15-29 min | <input type="checkbox"/> 60-89 min |
| <input type="checkbox"/> 30-44 min | <input type="checkbox"/> 90 min eller mer |

14 Hvilke transportmidler brukte du vanligvis fra hjemstedet til arbeidsstedet (én vei) i uken 27. okt. - 2. nov.?

Sett flere kryss hvis nødvendig.

- | | |
|---|---|
| <input type="checkbox"/> Bil | <input type="checkbox"/> Båt |
| <input type="checkbox"/> Buss | <input type="checkbox"/> Brukte sykkel, gikk i mer enn 10 min |
| <input type="checkbox"/> Tog, trikk, T-bane | <input type="checkbox"/> Annet |

VIKTIG:

Bruk helst
blyant eller
blå/svart kulepenn



Slik:

Ikke slik:

Spørsmålene på denne siden gjelder leiligheten der oppgavegiveren er registrert bosatt 3. november 1990 ifølge Folkeregisteret, se adressen i navnefeltet på den andre siden.

- 1 Har andre som bor i leiligheten mottatt boligskjema? Ja Nei

Dersom det er mottatt ett boligskjema i leiligheten, fylles det ut og sendes tilbake i svarkonvolutt sammen med alle personskjemaene.

Dersom flere i leiligheten har fått boligskjema, er det bare nødvendig å svare på spørsmålene om boligen (leiligheten) på ett av dem. For hver leilighet skal det nyttes bare en svarkonvolutt. Send derfor alle skjemaene fra de bosatte i leiligheten tilbake i den samme svarkonvolutt.

- 2 Hvor mange rom på 6 m² eller mer er det i leiligheten? Ta ikke med kjøkken, gang, bad o.l.

1 2 3 4 5

6 7 8 9 eller flere

- 3 Hvor stor er leiligheten målt i kvadratmeter? Regn med alle rom til boligformål, også kjøkken, gang, bad o.l.

Under 50 m² 100-129 m²

50-59 m² 130-149 m²

60-79 m² 150-199 m²

80-99 m² 200 m² eller mer

- 4 Hvor stort kjøkken er det i leiligheten?

6 m² eller større Det er ikke kjøkken i leiligheten

Mindre enn 6 m²

- 5 Er det bad eller dusj inne i leiligheten?

Ja Nei

- 6 Er det vannklosett inne i leiligheten?

Ja Nei

- 7 Hva slags oppvarmingskilder er det i leiligheten?

Sentralvarme (radiatorer e.l.) Ovner for flytende brensel (olje, parafin e.l.)

Elektriske ovner, varmekabler e.l. Ovner for fast brensel (ved, koks e.l.)

- 8 Har leiligheten kjøkken, bad/dusj, wc og minst ett beboelsesrom i samme etasje?

Ja Nei

- 9 Hvilken etasje ligger leiligheten i?

Sett flere kryss hvis leiligheten har beboelsesrom i flere etasjer.

Kjelleretasje Underetasje

1. 2. 3. 4. 5. eller høyere

- 10 Hva slags eie-/leieforhold er det til leiligheten? Sett bare ett kryss.

Jeg/vi eier den gjennom et borettslag eller boligaksjeselskap

Jeg/vi eier den alene eller sammen med andre

Jeg/vi leier den gjennom arbeid (tjenestebolig)

Jeg/vi leier den for et avgrenset tidsrom

Jeg/vi leier den på andre vilkår

- 11 Hvor mange personbiler disponerer de som bor i leiligheten?

Ingen 1 2 3 eller flere

- 12 Sorterer husholdningen til vanlig avfallet sitt?

Sett bare kryss for avfallstyper som blir levert/hentet etter at de er sortert ut.

Ingen særskilt sortering. Praktisk vanskelig, mangler tilbud e.l.

Papir Maling, lakk, olje e.l.

Glass Annet avfall

Batterier

- 13 Hva slags hus ligger leiligheten i?

Se rettleiingen.

Frittliggende enebolig eller våningshus tilknyttet gårdsdrift

Hus i kjede, rekkehus, terrassehus eller vertikaldelt tomannsbolig

Horisontaldelt tomannsbolig eller annet boligbygg med mindre enn 3 etasjer

Blokk, leiegård eller annet boligbygg med 3 etasjer eller mer

Forretningsbygg, pensjonat, aldershjem, militærforlegning eller annet bygg for felleshusholdning

- 14 Er det heis i huset?

Ja Nei

- 15 Hvor mange leiligheter er det i huset?

1 2 3 4 5

6 7 8 9 eller flere

- 16 Når ble huset bygd? (opprinnelig byggeår)

1900 eller før 1946 - 1960

1901 - 1920 1961 - 1970

1921 - 1940 1971 - 1980

1941 - 1945 1981 - 1990

Pris kr 50,00

Publikasjonen utgis i kommisjon hos Universitetsforlaget, Oslo, og er til salgs hos alle bokhandlere.

ISBN 82-537-3191-4