

1534 HARAM



Folke- og bustadteljing 1990

Haram

**FOLKE- OG BUSTADTELJING
1990**

KOMMUNEHEFTE

1534 HARAM

STATISTISK SENTRALBYRÅ
OSLO-KONGSVINGER 1992

ISBN 82-537-3544-8

EMNEGRUPPE .
31 Folketellinger

ANDRE EMNEORD
Arbeidstid
Befolkning
Boliger
Grunnkretser
Husholdninger
Sysselsetting
Yrkesaktive

Forord

Hovudformålet med Folke- og bustadteljing 1990 er å gi eit bilete av befolkningen og levkåra i det norske samfunnet.

Eit anna viktig formål er å gi statistikk for mindre geografiske område som kommunar og delar av kommunar. For å dekkje dette formålet gir Statistisk sentralbyrå ut eit statistisk hefte for kvar kommune.

Når kommunehefta for alle kommunane i eit fylke er publiserte, vil det bli laga eit samandrag for fylket med tabellar som svarar til dei som finst i kommunehefta. Når alle kommunane i landet har fått hefta sine, vil det også bli laga eit samandrag for heile landet.

Innan utgangen av 1992 vil det vere etablert ein endeleg folketeljingsfil, og det blir utarbeidd eit hefte som dokumenterer folketeljingsprosjektet.

Resultata frå FoB90 vil i tillegg vere tilgjengelege i databasar i SSB, bl.a. Regionalstatistisk database. Det er vidare planar om ei spreining av folketeljingsdata i samband med publisering av annan statistikk frå SSB. Resultata vil ein også kunne få på maskinlesbar form. Brukarar som ønskjer meir omfattande bearbeiding av materialet vil få dette gjort i SSB mot å betale kostnadene.

Oslo/Kongsvinger, 13. mai 1992

Svein Longva

Jan Furseth

Innhald

	Side
Tabellregister	6
Figurdel	7
Tekstdel	
1. Formål	8
2. Opplegg og gjennomføring	8
2.1. Kva statistikken omfattar	8
2.2. Grunnlag for statistikken	8
2.3. Datainnsamling	8
2.4. Utval	9
3. Feilkjelder og usikre resultat	9
3.1. Utvalsvarians	9
3.2. Fråfall og skeivt utval	10
3.3. Innsamlings- og bearbeidingsfeil	10
4. Einingar, geografiske nivå og kjennemerke	11
4.1. Einingar	11
4.2. Geografiske nivå	12
4.3. Kjennemerke	13
4.3.1. Personkjennemerke	13
4.3.2. Bustadkjennemerke	16
4.3.3. Hushaldskjennemerke	17
5. Merknader til tabellane	18
Tabelldel	19
Vedlegg	
Kart over grunnkrinsar	
Kart over tettstader	
Personskjema	
Bustadskjema	

Standardteikn i tabellar

- . Tal er umogleg (ulogisk)
- Null
- 0,0 Mindre enn 0,05 av den brukte eininga
- : Talet er upåliteleg
- () Talet må nyttast med varsemd

Tabellregister

	Side
1. Folkemengd ved folketeljingane 1875 - 1990, etter kommunegrensar pr. 3. november 1990	19
2. Folkemengd etter kjønn, ekteskapeleg status og alder. 3. november 1990	19
3. Hovudtal for utdanning. Personar 16-66 år etter yrkesaktivitet, kjønn og utdanning. 3. november 1989 - 2. november 1990	20
4. Personar 16 år og over. Hovudtal for yrkesaktivitet i året 3. november 1989 - 2. november 1990 .	21
5. Hovudtal for yrkesaktive i året 3. november 1989 - 2. november 1990	22
6.1. Yrkesaktive 16 år og over, etter alder og næring/yrkesfelt. 3. november 1989 - 2. november 1990	23
6.2. Yrkesaktive 16 år og over, etter kjønn/alder/arbeidstid i året og næring/yrkesfelt. 3. november 1989 - 2. november 1990	24
7.1. Yrkesaktive 16 år og over, etter arbeidstid i året og kjønn/næring/yrkesfelt. 3. november 1989 - 2. november 1990	25
7.2. Yrkesaktive 16 år og over, etter kjønn, arbeidstid i året og næring/yrkesfelt. 3. november 1989- 2. november 1990	26
8. Hovudtal for yrkesaktive i veka 27. oktober - 2. november 1990, etter vanleg/avtala arbeidstid . . .	27
9.1. Yrkesaktive 16 år og over i veka 27. oktober - 2. november 1990, etter kjønn, vanleg/avtala arbeidstid og næring	27
9.2. Yrkesaktive 16 år og over i veka 27. oktober - 2. november 1990, etter vanleg/avtala arbeidstid, kjønn og næring/yrkesfelt	28
10. Yrkesaktive 16 år og over med fast oppmøteplass på arbeid i veka 27. oktober - 2. november 1990, etter talet på arbeidsreiser, reisetid og yrkesfelt/oppmøteplass	29
11. Yrkesaktive 16 år og over med fast arbeidsreise i veka 27. oktober - 2. november 1990, etter reisemåte, oppmøteplass, talet på arbeidsreiser, reisetid og etter reisemåte, kjønn og alder	30
12. Bustader og busette. Hustype, talet på rom, kjøkken. 3. november 1990	31
13. Bustader, rom og busette, etter hustype. 3. november 1990	31
14. Bustader etter eigeform og areal. Rom og busette, etter eigeform. 3. november 1990	31
15. Bustader etter talet på rom og talet på busette. 3. november 1990	32
16. Bustader etter byggjeår for huset og hustype/eigeform/kjelde til oppvarming. Busette og rom, etter byggjeår for huset. 3. november 1990	32
17.1. Bustader etter sanitærutstyr og storleik. 3. november 1990	33
17.2. Bustader og busette. Sanitærutstyr/byggjeår, storleik og tilgjenge. 3. november 1990	33
18. Bustader etter standardindikatorar. Busette etter alder og standardindikatorar. 3. november 1990 . .	34
19. Hushald, familiar og personar, etter hushaldstype. Hushald etter hushaldstype og talet på familiar i hushaldet/yrkesaktivitet i hushaldet/eigeform/talet på rom i bustaden og kjøkken. 3. november 1990	35
20. Hushald, familiar og personar, etter hushaldsstorleik/hushaldstype. Absolutte tal og prosent. 3. november 1990	36
21. Hushald etter hushaldstype og disponering av personbil/sortering av avfall. 3. november 1990 . . .	37
24. Barn 0-17 år etter alder, familietype og mors/fars yrkesaktivitet i veka 27. oktober - 2. november 1990	37
25. Personar 67 år og over i privathushald. Alder, talet på personar i hushaldet og indikatorar for bustadstandard. 3. november 1990	38
26. Folkemengd etter alder, kjønn og type bustadstrøk/grunnkrins. 3. november 1990	39
27.1. Yrkesaktive 16 år og over, etter næring, kjønn og type bustadstrøk/delområde. 3. november 1989 - 2. november 1990	41
27.2. Yrkesaktive 16 år og over, etter næring, kjønn og type bustadstrøk/grunnkrins. 3. november 1989 - 2. november 1990	42
28. Privathushald. Utvalde kjenneteikn for bustadstandard, og disponering av personbil. Bustadstrøk/grunnkrins. 3. november 1990	44

Figur 1. Yrkesaktive 16 år og over, etter næring. Prosent. 1980 og 1990

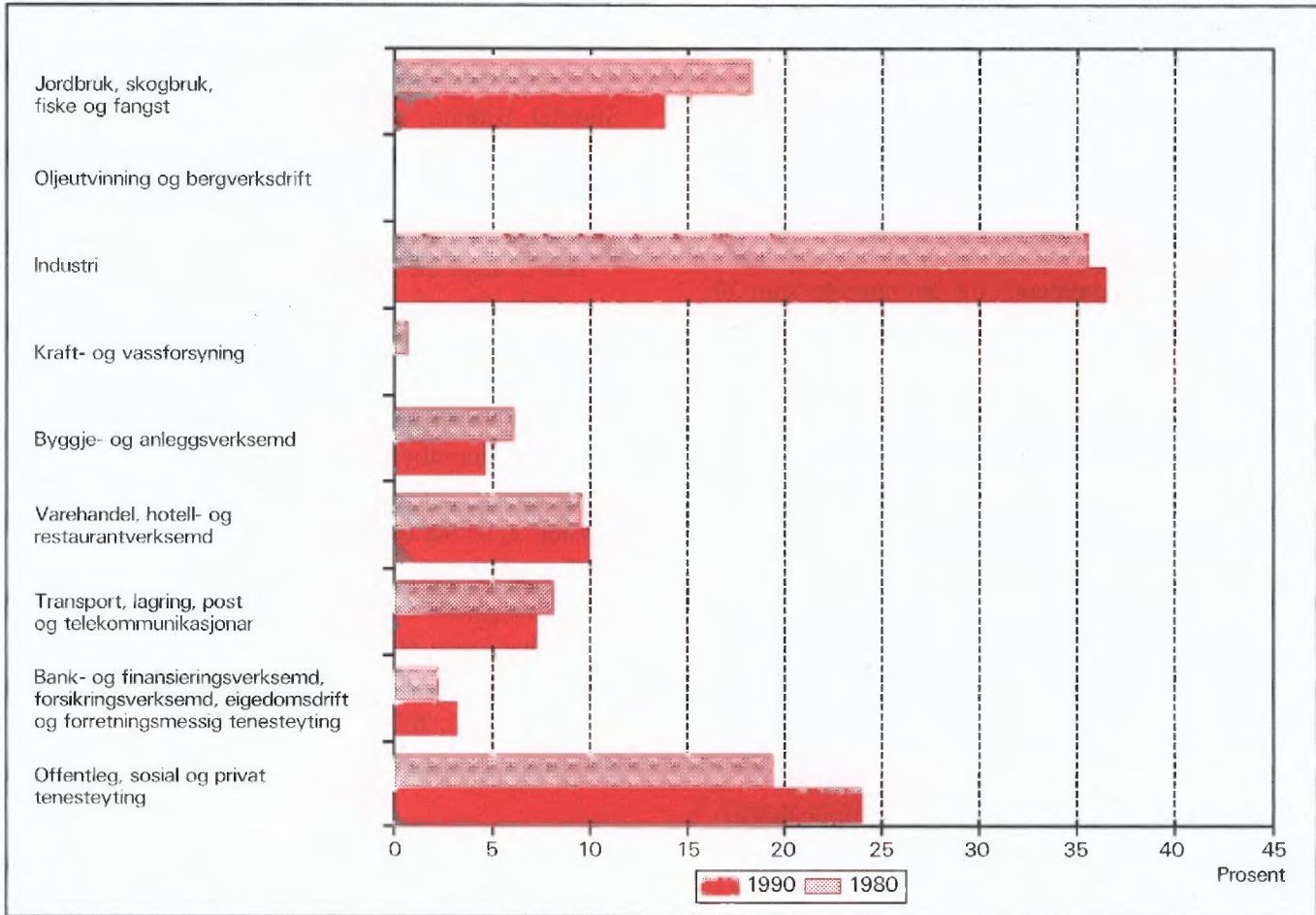

Figur 2. Hovudtal for bustadstandard og disponering av bil. Prosent. 1980 og 1990

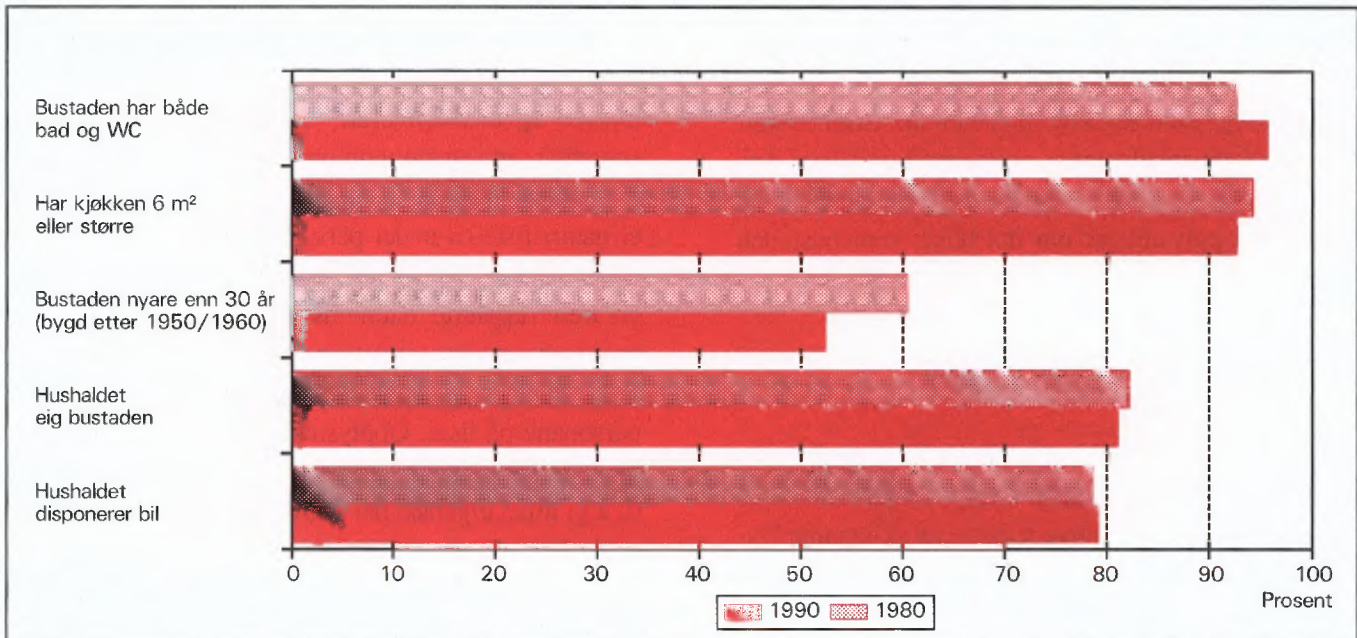

1. Formål

Hovudformålet med Folke- og bustadteljing 1990 (FoB90) er å gi eit bilete av befolkningen og levekåra i det norske samfunnet. Moderne folketeljingar legg stor vekt på å sjå opplysningar om bustader og butilhøve, sysselsetjing og yrke, utdannings- og inntektsforhold, arbeidsreiser mv. i samanheng.

Formålet med denne publikasjonen er å gi ei omtale av kvar kommune, og av område som er mindre enn ein kommune (delområde, krinsar, tettstader).

2. Opplegg og gjennomføring

2.1. Kva statistikken omfattar

FoB90 omfattar alle personar (også utanlandske statsborgarar) som var registrerte som busette i Noreg på teljingstidspunktet 3. november 1990, i samsvar med forskriftene om føring og ordning av folke-registra.

Bustadteljinga har med privatbustader (leilegheiter) der minst éin person var registrert som busett 3. november 1990.

Teljinga omfattar *ikkje* bustader der det ikkje budde folk eller der det budde nokon berre mellombels (t.d. ugifte personar som oppheldt seg utanom foreldreheimen på grunn av skolegang). Det er heller ikkje henta inn opplysningar om bustaden for dei som oppheldt seg i aldersheimar, pleieheimar, barneheimar og andre fellesinstitusjonar og får stell og tilsyn der.

Eininga *hus* er ikkje med i teljinga, men det blir gitt nokre opplysningar om det huset som bustaden ligg i.

2.2. Grunnlag for statistikken

I kommunar med 6 000 eller fleire innbyggjarar er grunnlaget for statistikken opplysningar frå ulike statistiske og administrative registre og skjemaopplysningar frå eit utval av befolkningen 16 år og over (fødde i 1974 eller tidlegare). Slike kommunar blir heretter omtala som utvalskommunar.

I kommunar med færre enn 6 000 innbyggjarar er det gjennomført fullstendig teljing for skjemadelen òg. (Fullteljingskommunar.)

Kommunar med 6 000 eller fleire innbyggjarar

som ville at det skulle utarbeidast statistikk på grunnlag av skjemaopplysningar frå alle busette i kommunen, fekk dette utført av SSB mot at kommunen sjølv betalte SSB meirkostnadene. Sju kommunar fekk gjennomført slik teljing (Stryn, Sula, Vestnes, Oppdal, Stjørdal, Brønnøy og Vestvågøy).

Dei viktigaste kjennemerka som blir henta inn direkte frå register, er kjønn, alder, andre demografiske kjennemerke og utdanning.

Det er laga eit eige informasjonshefte som m.a. gjer greie for bakgrunn, metode, fagleg innhald og opplegg for bearbeiding av teljinga. Heftet kan ein få ved å vende seg til SSB, Folketeljingsprosjektet.

Det er Finansdepartementet som har vedteke at Statistisk sentralbyrå skal gjennomføre ei folke- og bustadteljing i 1990. Vedtaket har heimel i lov om offisiell statistikk og Statistisk sentralbyrå av 16. juni 1989 nr. 54 (statistikklova). Stortinget har løyvd pengar til gjennomføringa av teljinga.

Det har kosta 60 millionar kroner å gjennomføre teljinga på denne måten. Dette er 40 millionar mindre enn om heile befolkningen 16 år og over skulle ha svara på spørjeskjema.

2.3. Datainnsamling

Folketeljingsskjema blei sende i posten direkte til kvar einskild oppgavegivar. Namn og adresse frå Det sentrale personregister (DSP) blei førde på i førehand.

I utvalskommunane fekk alle personane som var trekte ut ein person-/bustadblankett, rettleiing, informasjon og svarkonvolutt. Oppgavegivaren svara på spørsmål om seg sjølv og om bustaden/hushaldet som han/ho budde i. Bustadsida på blanketten inneheldt òg ei namneliste over dei personane 16 år og over som hørte til same familie som oppgavegivaren. Oppgavegivaren supplerte namnelista med eventuelle andre personar som var registrerte som busette i bustaden (leilegheita) og svara på spørsmål om yrkesaktivitet til personane på lista. Opplysningane er nytta i arbeidet med samansetjinga til bustadhushald (sjå nedanfor) og til å gi ulike eigenskapar ved hushaldet, m.a. "talet på yrkesaktive".

I fullteljingskommunane fekk alle personane som var 16 år og eldre eit personskjema med rettleiing og informasjon. I tillegg fekk den eldste i kvar familie eit bustadskjema og ein svarkonvolutt. Utfylte skjema frå alle oppgavegivarane i bustaden blei sende samla tilbake i svarkonvolutten. Der det budde fleire fami-

liar i same bustad, blei det berre brukt ein svarkonvolutt, og berre eitt bustadskjema blei fylt ut. Innsamlingsmetoden gav derfor grunnlag for å setje familiar og personar saman til hushald.

Personar som ikkje hadde sendt inn folketeljingskjema i rett tid, fekk tilsendt inntil to adresserte purringar.

2.4. Utval

Utvalet er trekt ut på personnivå og slik at det er representativt med omsyn til kjønn og alder.

Sidan person utgjorde trekkegrunlaget i utvalskommunane, og det er sett saman ei bustad- eller hushaldseining for kvar person, er utvalet av bustader nesten dobla i høve til eit direkte utval av bustader/hushald.

Utvalsprosenten varierte med kommunestorleiken:

Kommunestorleik	Utvalsprosent
6 000 - 7 999 innbyggjarar	20,0
8 000 - 9 999 "	14,3
10 000 - 49 999 "	10,0
50 000 innbyggjarar og over	8,3

Såleis vil alle utvalskommunane få om lag den same kommunestatistikken.

Resultata som byggjer på eit utval av befolkningen, blir noko usikre. Dette gjeld særleg for små befolkningsgrupper, til dømes for yrkesgrupper med få utøvarar eller for små geografiske område. SSB har utvikla og teke i bruk ein ny statistisk metode som gjer det mogleg å utnytte administrative data i statistikkproduksjonen, sjølv om kvaliteten i registra ikkje

Tabell 1. Relativt standardavvik for persontala, etter utvalsprosent og utrekna tal på personar i tabellen (cellestorleik). Prosent

Utvalsprosent	Utrekna tal på personar								
	50	100	500	1 000	5 000	10 000	25 000	100 000	200 000
8,3	47,0	33,2	14,9	10,5	4,7	3,3	2,0	0,9	0,5
10,0	42,4	30,0	13,3	9,4	4,0	2,7	1,3	.	.
14,3	34,5	24,4	10,7	7,3	2,4
20,0	28,2	19,9	8,7	5,9	1,7

Kalkylane i tabell 1 vil i nokre tilfelle overestimere det relative standardavviket. Spesielt gjeld dette kjennemerka yrkesaktivitet og næring der vi omtrent kan redusere det relative standardavviket med ein faktor på 0,6. Dette har samanheng med at vi brukar

er slik at dei aleine er gode nok for dette formålet.

Metoden går ut på å samanlikne på individnivå opplysningar som er gitt i skjemaet med opplysningar i registeret. Med grunnlag i dette doble settet av opplysningar om det same kjennemerket for personane i utvalet, er det laga justeringsfaktorar som er nytta i arbeidet med dei statistiske tabellane. Denne metoden som kombinerer opplysningar frå skjema og register, har redusert feilen i resultata til bortimot det halve samanlikna med tilsvarende utvalsdata aleine, for kjennemerka yrkesaktivitet og næring. Dei usikre resultata er omtala under punkt 3 nedanfor.

3. Feilkjelder og usikre resultat

3.1. Utvalsvarians

Når ein byggjer på opplysningar om berre ein del av befolkningen, får ein usikre resultat. Standardavviket er eit mål på kor usikkert resultatet er. Storleiken på standardavviket er mellom anna avhengig av talet på observasjonar i undersøkinga. Dess fleire observasjonar, dess mindre standardavvik.

Iblant blir *relativt standardavvik* òg brukt som mål på kor usikre utvalstal er. Dette er forholdet mellom standardavviket og det talet som er rekna ut, målt i prosent. SSB har ikkje gjort spesielle utrekningar for kor usikre tala i kvar einskild kommune er. I tabell 1 har vi kalkulert nokre relative standardavvik for dei ulike utvalsprosentane, etter verdien på det utrekna talet når person er eining.

registerdata i statistikkproduksjonen (sjå avsnitt 2.4).

Tabell 2 viser tilsvarende relative standardavvik når bustad eller hushald er eining.

Tabell 2. Relativt standardavvik for bustad- og hushaldstala, etter utvalsprosent og utrekna tal på bustader/hushald i tabellen (cellestørleik). Prosent

Utvalsprosent	Utrekna tal på bustader/hushald								
	25	50	100	500	1 000	5 000	10 000	25 000	100 000
8,3	46,2	32,7	23,1	10,3	7,3	3,2	2,3	1,4	0,5
10,0	41,3	29,2	20,6	9,1	6,4	2,6	1,6	0,3	.
14,3	32,7	23,1	16,2	7,0	4,7	0,9	.	.	.
20,0	25,5	18,0	12,7	5,5	3,7	0,7	.	.	.

For kjennemerka *talet på personar i hushaldet og talet på barn i hushaldet* vil det relative standardavviket vere ein god del mindre. Dette kjem av at opplysningane om familietilknytning i personregisteret er nytta ved oppblåsing av tala.

For å illustrere kor usikkert eit tal er, kan vi bruke eit *intervall* for å finne nivået på *den sanne verdien* av eit gitt tal - det vil seie den verdien vi ville ha fått dersom vi hadde utført ei totalteljing i staden for ei utvalsundersøking. Slike intervall blir kalla konfidensintervall dersom dei er konstruerte på ein spesiell måte. I denne samanhengen kan vi bruke følgjande metode: La *M* vere den utrekna verdien, og la *S* vere eit tal for standardavviket til *M*. Konfidensintervallet blir da intervallet med grenser (*M* - 2*S*) og (*M* + 2*S*). Denne metoden vil i bortimot 95 prosent av tilfella gi eit intervall som inneheld den sanne verdien. Med andre ord vil høgst 5 prosent av tala ha ein feil på meir enn 2 gonger standardavviket.

Følgjande eksempel illustrerer korleis vi kan bruke tabell 2 til å finne konfidensintervallet.

Vi har rekna ut eit tal på 1 000 bustader i ein 20 prosent utvalskommune. Det relative standardavviket er 3,7 prosent, slik at standardavviket blir

$$1\,000 \cdot 0,037 = 37$$

Det vil seie at det riktige talet i 95 prosent av tilfella ligg i intervallet med grenser

$$(1\,000 - 2 \cdot 37) \text{ og } (1\,000 + 2 \cdot 37)$$

Altså er intervallet

$$(926, 1\,074)$$

I hefta for utvalskommunane har vi valt å bruke ein treledda publiseringstrategi.

1. Tal med relativt standardavvik under 20 prosent blir publiserte direkte.

2. Ved relative standardavvik mellom 20 og 30 prosent, blir talet sett i parentes. Med dette meiner vi at det kan forsvarast å oppgi talet, men at det må nyttast med varsemnd.
3. Tal med relativt standardavvik på 30 prosent og over har vi undertrykt ved å setje kolon i staden for talet. Sjølv om det er mogleg å rekne seg fram til det undertrykte talet, vil vi ikkje tilrå ein slik framgangsmåte fordi talet er for upåliteleg.

3.2. Fråfall og skeivt utval

I alt var det 968 030 oppgavepliktige personar ved teljinga. Av desse var det 12 584 personar som ikkje returnerte skjemaet. Dette vil seie at svarprosenten i folketeljinga er på 98,7 for landet under eitt. For kommunar varierer svarprosenten mellom 100 og 95. Dessutan er det noko fråfall på dei einskilde spørsmåla. Fråfallet kan føre til skeivt utval sidan ein har brukt dei som har svara til å rekne ut verdiane for manglande opplysningar. Utvalet som er brukt vil likevel vere akseptabelt ettersom svarprosenten er så høg.

3.3. Innsamlings- og bearbeidingsfeil

Ved gjennomføring og bearbeiding av ei statistisk undersøking vil det alltid kunne oppstå feil som kan gi utslag i resultatata. Dette gjeld både ved totalteljingar og når resultatata er baserte på eit utval.

Dei fleste feila oppstår vanlegvis under oppgaveinnhentinga og kjem av urette svar eller mangelfullt utfylte skjema. Ved bearbeidinga kan det oppstå feil når opplysningane blir koda, i vårt tilfelle spesielt opplysningane om næring og yrke.

SSB har ikkje kontakta oppgavegivarane dersom det blei funne feil eller manglar ved utfyllinga. Materialet har likevel gjennomgått omfattande maskinelle kontroll- og opprettingsrutinar. For kjennemer-

ke med uoppgitt svar er det rekna ut eit mest mogleg sannsynleg svar på grunnlag av dei andre opplysningane personen har gitt og ut frå svara frå andre oppgåvegivarar.

Kontroll- og opprettingsrutinane vil bli nærare omtala i publikasjonen som dokumenterer FoB90-prosjektet. Publikasjonen vil bli gitt ut sist i 1992.

SSB gjennomfører ei kvalitetsundersøking i samband med folketeljinga. Undersøkinga tek sikte på å kontrollere kvaliteten av hushaldssamansetjinga i folketeljinga. Vidare skal ein vurdere eventuelle konsekvensar for statistikken av å nytte regelverket i folkeregisterlova som grunnlag for geografisk plassering av befolkningen. Ein ventar at resultatata vil ligge føre i 1992.

4. Einingar, geografiske nivå og kjennemerke

Når ikkje anna er nemnt, gjeld opplysningane situasjonen 3. november 1990.

4.1. Einingar

Person

Teljinga omfattar alle personar som etter folkeregisteret er registrerte som busette i Noreg på teljingsdagen 3. november 1990. Kven som skal reknast som busette og kvar dei skal ha adressa si, går fram av forskriftene om føring og ordning av folkeregistra.

Busette

Med busette meiner vi personar busette i privathushald. Talet på *busette i alt* vil derfor vere mindre enn talet på *personar i alt* i kommunen (folkemengd).

Barn

I tabellane 19-21 og 24 omfattar omgrepet *Barn* ugifte barn under 18 år som bur heime og som er registrerte som busette i familien til minst ein av foreldra eller andre føresette. Eldre barn som bur i heimen, er ikkje rekna som barn etter denne definisjonen.

Familie

Som familie reknar vi:

- ektepar og eventuelle ugifte heimebuande barn utan omsyn til alderen på barnet

- mor/far med ugifte heimebuande barn utan omsyn til alderen på barnet
- kvar einskild person som ikkje høyrer med i gruppene over (einsleg)

Eit familienummer er eitt av kjennemerka for kvar person i Det sentrale personregister. Grupperinga til familie i teljinga er gjort med utgangspunkt i dette familienummeret.

Alle i ein familie i teljinga må vere registrerte som busette på same adressa (same kommune og poststad), og dei kan berre inngå i eitt hushald. Personar, t.d. ektefellar, som etter denne regelen er plasserte på kvar sin stad, er ikkje grupperte til same familie i teljinga, sjølv om dei har likt familienummer i Det sentrale personregister.

Barn som har gått ut av familien fordi dei har fått eigne barn, har meldt flytting og/eller inngått ekteskap, blir aldri rekna til foreldra sin familie på eit seinare tidspunkt. Når t.d. eit ektepar bur saman med eit skilt barn, utgjer ektefellane og barnet kvar sin familie.

Ein familie kan aldri bestå av meir enn to generasjonar.

Ugifte sysken som bur saman i ein bustad der ingen av foreldra er busette, blir rekna som kvar sin éinpersonfamilie.

Personar med ukjend bustad eller familienummer blir rekna som einslege (éinpersonfamiliar).

I eit sambuarpar utgjer kvar sambuar sin eigen familie saman med eigne barn. Felles barn er med i familien til éin av foreldra.

Hushald

Til same hushald er rekna personar som er registrerte som busette i same bustad. Slike hushald blir kalla *bustadhushald*. Eit hushald kan vere samansett av ein eller fleire familiar. Grupperinga av personar til bustadhushald er hovudsakleg gjort ut frå opplysningar gitt på bustadskjemaet (namnelista) og ut frå innsendingsmåten (felles retur). Sjølv om Det sentrale personregister ikkje gir oversikt over kven som bur saman i kvar einskild bustad, er adresseopplysningane i registeret nytta som eit supplement i arbeidet med å setje saman hushaldet.

I teljinga blir det skilt mellom privat- og felleshushald. Alle tal for hushald i tabellane gjeld *privathushald*.

Privathushald omfattar personar som er registrerte

som busette i privatbustader.

Til *Felleshushald* er rekna slike som er registrerte som busette i aldersheimar, pleieheimar, barneheimar o.l. og som får stell og tilsyn der. Tilsette som er busette i/ved felleshushaldet, er alltid rekna som busette i privathushald. Det same gjeld militært personell registrert som busett i forlegningen. I utvalskommunar er berre personar 67 år og over rekna som busette i felleshushald.

Folketeljinga gir ikkje statistikk over felleshushald. Det er hovudsakleg fordi personar som oppheld seg på institusjon, men som er registrerte som busette i heimen, høyrer til privathushaldet dei er registrerte i. Ein statistikk på dette grunnlaget ville derfor gi eit misvisande bilete.

Bustad (leilegheit)

Ein bustad er eitt eller fleire rom som er bygde eller ombygde til heilårs privatbustad for ein eller fleire personar. Det må vere tilgjenge til rommet/romma utan at ein må gå gjennom ein annan bustad. For å gjere det enkelt blir det i tabellane brukt nemninga bustad i staden for privatbustad.

Ein bustad er t.d. rekkjehusleilegheit, leilegheit i tomannsbustad, leilegheit i leigegard, blokkleilegheit og hybelleilegheit. Einebustad er også leilegheit.

Ein hybel i privathus er ein bustad dersom han har eigen inngang. I hybelhus er kvar hybel rekna som eigen bustad, også der rom som t.d. kjøkken og bad er felles. Leilegheiter og hyblar som blir disponerte av privathushald i sjukehus, institusjonar, militærforlegningar o.l., er alltid rekna som eigen bustad.

I somme tilfelle kan ein bustad omfatte meir enn ei leilegheit. Det gjeld når personar i same familie (t.d. ugifte barn) bur i eiga leilegheit (t.d. hybelleilegheit) på same adressa som resten av familien. I slike tilfelle omfattar bustaden alle leilegheitene som familiemedlemmane brukar.

Fordi omgrepet bustadhusald blir brukt, blir talet på bustader det same som talet på privathushald i teljinga.

Det er ikkje innhenta oppgåver for bustader der ingen er registrerte som busette (sjå avsnitt 2.1).

Hus er ikkje eiga eining i teljinga, men bustadkjennemerka omfattar nokre opplysningar om huset som bustaden ligg i.

4.2. Geografiske nivå

Grunnkrins, delområde

Grunnkrinsane er utforma slik at dei skal vere stabile over ein rimeleg tidsperiode. Ein grunnkrins er eit samanhengande geografisk område, og har mest mogleg einsarta natur, næringsgrunnlag, kommunikasjonsforhold og busetnad. Folkemengd og areal bør ikkje variere for sterkt. Visse variasjonar i befolkningsgrunnlaget finst likevel - ein krins i spreittbygde strøk kan ha under 100 innbyggjarar, medan dei tettast utbygde byområda kan ha over 1 000.

Fordi krinsen skal vere stabil, er han ikkje knytta opp til tettstadsavgrønsinga. Ein krins kan derfor innehalde både tett og spreitt busetnad.

Det er ikkje stilt krav om at grunnkrinsgrensene skal falle saman med grensene for kyrkjesokn, skole- eller valkrinsar.

Landet er delt inn i om lag 13 600 grunnkrinsar.

Grunnkrinsane er grupperte saman til *delområde* (bydelar/bygdslag). I eit delområde er det vanlegvis 1 000 - 3 000 personar i spreittbygde strøk og 3 000 - 5 000 i tettbygde. I alt er det om lag 1 550 delområde i landet.

Alle adressene i landet er gitt kodar for grunnkrins og delområde. Kodane er ein del av datagrunnlaget i Det sentrale personregister. Grunnkrinsinndelinga i FoB90 kan samanliknast med FoB80. I visse tilfelle (ved krinsdelingar i perioden) må samanlikninga skje med utgangspunkt i grupper av 1990-krinsar.

Kart over grunnkrinsar og delområde er med som vedlegg til heftet.

Kommune

Vi går ut i frå at kvar einskild person i teljinga har bustaden sin i den kommunen og den bustaden der vedkommande var registrert som busett i Folkeregistret 3. november 1990.

Hovudregelen er at ein person skal registrerast som busett der han eller ho tar døgnkvila si. Dei viktigaste unntaka frå denne hovudregelen gjeld:

- Ugifte personar som pga. studiar, skolegang eller verneplikts-/sivilteneste oppheld seg utanom foreldra/forsørgjaren sin bustad. Dei skal vere registrerte i foreldra/forsørgjaren sin bustad.

- Gifte personar som det meste av tida må bu borte frå heimen pga. arbeid, studiar, verneplikts-/sivilteneste (t.d. yrkesaktive som er vekependlarar). Dei skal vere registrerte i ektefellen sin felles bustad.
- Personar som er innlagde på sjukehus eller sette inn i fengsel, arbeidsanstalt e.l. Dei skal vere registrerte der dei var busette før dei blei innlagde/innsette.

Personar som ikkje kan knytast til ein bestemt bustad/adresse, blir rekna med i den kommunen der dei sist hadde fast bustad. I fordelingane etter type bustadstrøk, delområde og grunnkrins er dei rekna med i gruppa *Uoppgitt*.

Det er ikkje innhenta opplysningar om mellombels bustad. Folketeljninga gir derfor ikkje oppgaver over den befolkningen som er *til stades*.

Tettstad

For at ei hussamling skal reknast som tettstad, må det bu minst 200 personar der, og avstanden mellom husa må normalt ikkje overstige 50 meter. Det er tillate med avvik etter skjøn for område som ikkje skal eller kan bli busette. Dette kan t.d. vere parkar, idrettsanlegg, industriområde, eller naturlege hindringar som elvar eller dyrkbare område. Hussamlingane som naturleg hører med til tettstaden, blir tekne med i ein avstand på 400 meter frå tettstadkjernen.

Tettstadsavgrensinga er uavhengig av grunnkrinsinndelinga, og kan også gå på tvers av kommuneinndelinga.

Kart over tettstadene i kommunen er med som vedlegg til heftet.

Tal for kvar einskild tettstad er gitt i tabellane 26-28, under *Tettbygde strøk*.

4.3. Kjennemerke

4.3.1. Personkjennemerke

Alder

I fordelinga etter alder er kvar person gruppert etter alder pr. 31. desember 1990. (Alder = 1990 minus fødselsår.)

Arbeidsreiser - generelt

Arbeidsreiseopplysningane omfattar oppmøteplass, talet på arbeidsreiser, reisetid og reisemåte (sjå dette).

Kjennemerka gjeld personar 16 år og over som *utførte* inntektsgivande arbeid i teljingsveka frå 27. oktober til 2. november 1990 og som hadde ein *fast* oppmøteplass. Arbeidsreiseopplysningane gjeld reisa frå heimstaden (registrert bustad) til arbeidsstaden.

Det blei lagt spesiell vekt på utforminga av arbeidsreisespørsmåla. Både i spørsmålsteksten og rettleiinga blei det forklart at *heimstaden* er den bustadadressa som vedkommande var registrert som busett på i Folkeregisteret 3. november 1990.

Arbeidsreiser - talet på

Talet på arbeidsreiser er dei gongene oppgavegivaren reiste *frå* heimstaden *til* arbeidsstaden (éin veg) i teljingsveka. Med *Heimstad* meiner vi alltid den bustadadressa som vedkommande er registrert busett på. For personar som budde mellombels på t.d. hybel eller brakke denne veka, er reisa mellom hybelen/brakka og arbeidsstaden ikkje teken med. Personar som arbeidde i heimen (t.d. bønder) er grupperte til *reiste ikkje*. Det same gjeld personar som ikkje var på heimstaden i teljingsveka.

Arbeidstid

Teljninga har opplysningar om arbeidstid både i året (12-månadersperioden), og i teljingsveka frå 27. oktober til 2. november 1990. For veka er det dessutan eit skilje mellom vanleg/avtala og faktisk arbeidstid.

Arbeidstid i året

I FoB90 er årleg arbeidstid det samla talet på heile månader som vedkommande hadde arbeid, heiltid og/eller deltid, i alle arbeidsforhold. Som heiltid er rekna samla arbeidstid på 30 timar eller meir i veka, noko som svarar til 120 timar eller meir over ein 4-vekersperiode. Fråvære er ikkje trekt frå. Summen av månader med heiltids- og deltidsarbeid kan høgst vere 12.

Arbeidstid i veka (vanleg/avtala)

Den avtala arbeidstida i veka er gitt i timeverk og viser det timetalet den yrkesaktive har avtale om. For yrkesaktive som ikkje hadde inngått avtale om ei bestemt arbeidstid, gjeld oppgåva den gjennomsnittlege arbeidstida. Det same gjeld for personar med varierende arbeidstid eller for dei som har skiftarbeid kombinert med friperiodar. Faste førebuingar ut over ordinær arbeidstid er rekna med (lærarar). Arbeidstid

i fleire arbeidsforhold skulle summerast. Betalt fråvære er ikkje trekt frå, medan tilfeldig meirarbeid (sesongvariasjonar, overtid) derimot ikkje er lagt til.

Arbeidstid i veka (utført)

Faktisk utført arbeidstid er oppgitt i timeverk. Overtid og anna ekstraarbeid er rekna med, men omgrepet omfattar ikkje fråvære på grunn av sjukdom, ferie, permisjon med lønn o.l. Personar som ikkje var på arbeid i teljingsveka, t.d. på grunn av skift- eller turnusfridagar, utførte ikkje inntektsgivande arbeid denne veka.

Bustad

Sjå *Kommune* i avsnitt 4.2.

Bustadstrøk (tettbygd - spreittbygd)

Sjå *Tettstad* i avsnitt 4.2.

Ekteskapeleg status

Det er brukt fire hovudgrupperingar etter ekteskapeleg status, nemleg ugifte, gifte, enkjer/enkjemenn og separerte/skilde. Ekteskapeleg status omtalar den formelle situasjonen, ikkje faktiske samlivsforhold (sambuarar).

Familietype

Under omtalen av eininga *familie* (avsnitt 4.1 ovanfor) er det gjort greie for kven som skal reknast til same familie. På grunnlag av kva for personar som inngår i familien og kva for ekteskapeleg status dei har, blir familiane inndelte i typar, slik:

Einsleg	einpersonfamilie.
Ektepar utan barn	familien inneheld eit ektepar, men ingen ugifte, heimebuande barn.
Ektepar med barn	familien inneheld eit ektepar, og paret sine ugifte, heimebuande barn utan omsyn til alder.
Mor/far med barn	familien inneheld mor eller far og deira ugifte, heimebuande barn utan omsyn til alderen på barnet/barna.

Familietyper baserer seg på den formelle ekteskapelege statusen til personane i familien. I eit sambuarpar utgjer kvar einskild sambuar derfor sin eigen familie.

Heiltid/deltid

Ein person kjem i gruppa heiltidsarbeid når summen

av avtala/vanleg arbeidstid i alle arbeidsforhold er 30 timar eller meir i veka (120 timar eller meir over ein 4-vekersperiode).

Næring

Yrkesaktive personar 16 år og over er grupperte etter næring ut frå opplysningar om 12-månadersperioden. Kjennemerket er knytta til det arbeidsforholdet som hadde vara lengst. Det er ikkje innhenta særskilte oppgåver om næring for teljingsveka frå 27. oktober til 2. november.

Næringsgrupperinga er gjord etter 1983-utgåva av Standard for næringsgruppering (Standardar for norsk statistikk 2). Standarden er eit fem-sifra pyramidisk system der kvart siffer viser eit grupperingsnivå.

FoB80 blei gruppert etter den førre utgåva av næringsstandarden (utgitt i 1978). Dei viktigaste endringane frå denne utgåva finn vi under Detaljhandel. Standardendringane har ingenting å seie for jamføringane med siste teljing for næring på eitt-siffernivå.

Næringsgrupperinga kan etter mindre modifikasjonar på tabellnivå samanliknast med International Standard Industrial Classification of all Economic Activities (ISIC) frå 1968.

FN vedtok ein ny versjon av ISIC i 1989. Den nye versjonen vil etter kvart bli innarbeidd i næringsstandarden i dei fleste landa i Europa. Når den nye standarden blir innført i Noreg, vil folketeljingsmaterialet få næringskodar etter ISIC -89 i tillegg til dei noverande.

Oppmøteplass på arbeid

Oppmøteplassen er den staden der oppgavegivaren møtte fram då arbeidsdagen tok til. Grupperingskriterium er kommune. Personar som møtte på ulike stader, var til sjøs e.l. har ikkje fast oppmøteplass.

Reisemåte til arbeidet

Reisemåten gjeld dei transportmidla vedkommande til vanleg brukte på arbeidsreisa (éin veg).

Reisetid til arbeidet

Reisetida er den tida det tek å kome *frå* heimstaden (registrert bustadadresse) *til* arbeidsstaden (éin veg). I reisetida er gongtid og ventetid under reisa rekna med. Det same gjeld faste gjeremål, t.d. å bringe barn til bamehage. Tilfeldige gjeremål og forseiningar blir ikkje rekna med.

For pendlarar som budde mellombels utanom heimen (hybelen, brakka) blir reisetida rekna frå heimstaden og fram til arbeidsstaden.

Spreittbygd/tettbygd strøk

Sjå *Tettstad* i avsnitt 4.2.

Utdanning

Utdanningsopplysningane i publikasjonen er henta frå datafilen over høgste utdanning for befolkningen pr. 1. oktober 1990, såkalla omkoda utgåve (grupperinga av grunnleggjande fagutdanning - også den som blei fullført før skoleåret 1972/73 - byggjer på 9-årig grunnskole og er plassert på klassetrinn 10, nivå 3).

Opplysningane om utdanning fullført i utlandet etter 1. november 1980 er noko mangelfulle i data-materialet. Dette gjeld blant anna utdanning fullført av nordmenn som har studert utomlands. Opplysningane om utdanning for dei fleste innvandrarane til Noreg etter 1980 er tilført datamaterialet for utvalskommunar frå ei eiga spørjeundersøking blant personar fødde i utlandet.

Frå og med 1987 blir det i all utdanningsstatistikk frå SSB brukt seks-sifra utdanningskodar, etter Standard for utdanningsgruppering - Revidert 1989 (Standardar for norsk statistikk 7). Standarden er bygd opp som eit pyramidisk klassifikasjonssystem. Utdanninga er først ordna i grove grupper etter (samla) tid ved normal studieprogresjon. Gruppene blir kalla *utdanningsnivå*. Innanfor kvart nivå er utdanningane delte inn i *fagfelt* og *faggrupper*. Ein del utdanningar som tidlegare var plasserte på for lågt nivå, har skifta nivå ved overgangen til revidert standard. Dei største gruppene er ingeniør- og helsefagutdanningar.

Resultata frå utdanningsstatistikken blir no presenterte etter omkoda utdanningskode (sjå ovanfor), medan folketeljinga i 1980 er basert på ein versjon av den gamle standarden som ikkje er omkoda. Derfor kan ikkje resultata frå dei to teljingane samanliknast. SSB kan lage statistikk som kan samanliknast på *grovt* nivå (grupper av utdanningsnivå) ved å dele inn FoB80 etter ny standard og kode om all grunnleggjande fagutdanning til 9 år. Slik statistikk må lagast som betalt oppdrag.

Yrke

Yrkesaktive personar 16 år og over er grupperte etter yrke ut frå opplysningar om 12-månadersperioden. Kjennemerket er knytt til det arbeidsforholdet som tok

lengst tid. Det er ikkje innhenta særskilte oppgåver om yrke for teljingsveka frå 27. oktober til 2. november.

Grunnlaget for yrkesgrupperinga er Standard for yrkesgruppering i offentlig norsk statistikk (utgitt av Arbeidsdirektoratet i 1965). Standarden blir ofte omtala som NYK (Nordisk yrkesklassifisering). Til folketeljinga i 1980 blei standarden ajourført av SSB ved at nye yrkestiular blei plasserte inn på riktig stad i systemet, ein del yrkesgrupper blei slått saman og andre blei splitta i fleire grupper. Etter 1980 har SSB halde fram med ajourføring med nye yrkesnemningar.

Yrke i folketeljinga er koda med tre av dei i alt fem sifra som standarden har.

Yrke er koda på same måten og etter same standarden både i FoB80 og FoB90, slik at det er mogleg å samanlikne yrkesstatistikken mellom dei to teljingane.

NYK og dermed teljinga kan berre til ein viss grad samanliknast med den nyaste (1988) utgåva av International Standard Classification of Occupations (ISCO). Derimot er det godt samsvar med førre ISCO (1958, revidert i 1968). Det er denne versjonen som pr. 1990 blir brukt i dei fleste europeiske landa.

Yrkesaktivitet

I FoB90 er det innhenta oppgåver om yrkesaktiviteten både for dei siste 12 månadene (3. november 1989 til 2. november 1990) og for den siste veka før teljings-tidspunktet (27. oktober - 2. november 1990).

Som yrkesaktive blir rekna personar 16 år og over som *hadde* inntektsgivande arbeid i minst 100 timar i 12-månadersperioden. Inntektsgivande arbeid er alt arbeid som blir utført mot betaling i form av lønn, inntekt av eiga verksemd, provisjon, honorar o.l. Deltidsarbeid, vikararbeid, barnepass, feriejobbar o.l. er også med. Det same gjeld sjukefråvære, ferie, permisjon med lønn o.l. Ved folketeljinga i 1980 skulle slikt fråvære ikkje reknast med. Arbeid som familiemedlemmer utan fast lønn i familiebedrift (t.d. butikk, gardsbruk) og verneplikts-/sivilteneste blir også rekna som yrkesaktivitet.

Dei som var yrkesaktive i 12-månadersperioden svarte også på om dei *hadde* inntektsgivande arbeid som varte minst 1 time i veka 27. oktober til 2. november 1990. Ved folketeljinga i 1980 måtte ein ha *utført* arbeid som vara minst 1 time for å bli rekna som yrkesaktiv i veka. Teljingane i 1980 og 1990 kan samanliknast fordi FoB90 også kan fordele dei yrkesaktive etter utført arbeidstid i veka.

Yrkesstatus

Yrkesaktive personar 16 år og over er grupperte etter yrkesstatus ut frå arbeidsforholdet dei oppgav for 12-månadersperioden. Det er ikkje innhenta særskilte oppgåver om yrkesstatus for teljingsveka frå 27. oktober til 2. november.

Personar (også medeigarar) som arbeidde i firma organiserte som aksjeselskap, andelslag eller andre selskapsformer med avgrensa ansvar, er alltid rekna som tilsette.

Ein person er rekna som sjølvstendig dersom vedkommande dreiv verksemd aleine for eiga rekning eller saman med andre med uavgrensa ansvar (t.d. i ansvarleg selskap).

Gruppa *Familiemedlem utan fast lønn i familiebedrift* omfattar personar som arbeidde i familieverksemd utan fast lønn, og som verken var eigar eller medeigar i verksemda. Eit familiemedlem utan fast lønn kan likevel ha lønn for arbeidet i form av kost og losji, del av overskott e.l.

Der ektefellar arbeidde i felles verksemd (t.d. gardsbruk) som ikkje var organisert som aksjeselskap e.l., er den eine ektefellen rekna som sjølvstendig og den andre som familiemedlem utan fast lønn, med mindre begge ektefellane var registrerte som eigarar av verksemda.

4.3.2. Bustadkjennemerke

Bustadkjennemerka gjeld berre for privatbustader og personar i privathushald.

Areal

Arealet av bustaden er det samla arealet av rom på 6 m² eller meir som blir brukte til bustadformål. I tillegg er også entré, gangar, trapperom, vaskerom o.l. med i arealet.

Busette pr. bustad

Busette pr. bustad er lik talet på busette i privatbustader dividert med talet på bustader i alt.

Byggjeår

Byggjeåret er det året da minst halvparten av bustadene i huset var ferdig til innflytting. For hus som er ombygde, er det opprinnelege byggjeåret oppgitt.

Eige-/leigeform

Som *eigarar* er også rekna personar som har burett

ved å eige ein aksje eller ein part.

Som *leige for eit avgrensa tidsrom* er rekna leigeavtaler som går til ein bestemt dato, også framleige. Bustader stilte til disposisjon gjennom arbeidsforhold for ein avgrensa tidsperiode er derimot rekna med blant *tenestebustader*.

Leige av bustaden på *Andre vilkår* gjeld t.d. ved leigekontrakt med heimel i husleigelova, munnleg leigeavtale eller kåravtale. Obligasjonsleilegheiter og trygdeleilegheiter er også tekne med her.

Etasjeplassering

Etasjeplasseringa viser i kva for ein etasje bustaden har rom til bustadformål. For bustader som går over fleire plan, er alle etasjane oppgitt.

Hustype

Ein *einebustad* ligg fritt med minst ein halv meter til andre hus. Han kan også innehalde ei hybelleilegheit, og eitt eller fleire rom kan vere i bruk som hybel.

Våningshus knytt til gardsdrift omfattar alle typar bustadhus på gardsbruket.

Eit *hus i kjede* (også *einebustad i kjede*) er bunde saman med eit anna hus ved bu, garasje/carport, svalgang e.l.

I eit *terrassehus* er leilegheitene bygde saman i ei skråning der fleire av leilegheitene har terrasse på heile eller delar av taket til leilegheita under.

Terrasseblokk er rekna som blokk og ikkje som terrassehus.

Anna bustadbygg med mindre enn tre etasjar omfattar til dømes firemannsbustad, *einebustad* med mindre enn ein halv meter mellom husa o.l.

Leilegheita ligg i eit *forretningsbygg* eller i eit *bygg for felleshushald* dersom mindre enn halvparten av golvarealet i huset blir brukt til privatbustad.

I nokre tabellar er hus i kjede, terrassehus og anna bustadbygg med mindre enn tre etasjar slått saman og kalla *småhus*.

Kjøkken

Kjøkkenet er den delen av bustaden der det er installert utstyr til matlaginga. Kjøkkenet kan vere eit eige rom, men treng ikkje å vere det (opne løysingar).

Dersom fleire bustader har felles kjøkken, t.d. hyblar i eit hybelbygg, er alle bustadene rekna å vere utan kjøkken.

I storleiken på kjøkkenet er også golvplassen til benker og skap rekna med.

Kjelde til oppvarming

I FoB90 er alle kjelder til oppvarming i bustaden tekne med, medan det ved førre teljinga berre var den viktigaste som blei registrert.

Plan i bustaden

Bustaden seier vi ligg på eitt plan dersom kjøkken, bad/dusj, wc og minst eitt bustadrom er i same etasje utan trapper mellom.

Tilgjenge

Som eit mål for korleis ein kan ta seg fram til bustaden, er det nytta ei inndeling etter plan i bustaden, etasjeplassering i bustaden og om huset har heis.

Rom - talet på

I talet på rom er med bustadrom på 6 m² eller meir som kan nyttast året rundt. Kjøkken, bad, wc, vaske-rom, gang o.l. er ikkje med, og heller ikkje rom som berre blir nytta til næringsverksemd.

Rom pr. bustad

er summen av alle rom dividert med talet på bustader. I FoB90 er det ikkje innhenta spesifiserte oppgåver over talet på rom i bustader med ni eller fleire rom. I oppgåvene for *rom i alt* er tala på rom i bustaden med ni eller fleire rom derfor rekna ut frå eit gjennomsnittstal. Data frå Boforholdsundersøkelsen 1988 er brukt som berekningsgrunnlag.

4.3.3. Hushaldskjennemerke

Hushaldskjennemerka gjeld for privathushald og personar registrerte som busette i privathushald.

Avfallssortering (kjeldesortering)

Oppgåvene over avfallssorteringa viser eit utval avfallstypar som blir sorterte ut frå hushaldsavfallet

og leverte/henta etter at dei er sorterte ut. Kvart hushald kunne krysse av for fleire typar utsortert avfall. Nokre hushald sorterer fleire typar avfall. Derfor blir summen av hushald etter avfallstype større enn talet på hushald som sorterer avfall i alt.

Bil - talet på bilar i hushaldet

Med å disponere bil meiner ein å eige/leige bil eller å ha høve til å bruke firmabil privat. Stasjonsvogn, kombinert bil eller varebil som blir brukt til privatkjøring, er også rekna med i talet på bilar.

Familiar - talet på familiar i hushaldet

Sjå *Familie* i avsnitt 4.1 og *Familietype* i avsnitt 4.3.

Hushaldstype (talet på barn i hushaldet)

I tabellane er hushalda delte inn i einperson- og fleirpersonhushald. Fleirpersonhushald er vidare delte inn i hushald med og utan barn.

Eininga *Barn* omfattar ugifte heimebuande barn under 18 år som er registrerte som busette i familien til minst ein av foreldra eller andre føresette. Eldre barn som bur i heimen, er ikkje rekna inn i talet på barn i hushaldet. Hushald der alle dei heimebuande bama er 18 år eller eldre, blir derfor rekna til gruppa fleirpersonhushald utan barn.

Privat-/felleshushald

Privathushald omfattar alle personar som er registrerte som busette i privatbustader.

Personar som er registrerte som busette i aldersheimar, pleieheimar, barneheimar o.l. og som får stell og tilsyn der, høyrer til *Felleshushald*. I utvalskommunane er berre personar 67 år og over rekna som busette i felleshushald. Det er ikkje innhenta hushalds- og bustadopplysningar for felleshushalda.

5. Merknader til tabellane

Tabell 1

Tabell 1 tek sikte på å gje samanliknbare tal tilbake til 1875 etter kommuneinndelinga i 1990.

Over eit så langt tidsrom har det likevel funne stad så mange endringar i kommuneinndelinga at det for mange kommunar kan vere vanskeleg å gje samanliknbare tal for heile perioden.

I nokre tilfelle er endringane i kommuneinndelinga relativt store. Der har vi sett tala i parentes for å markere at folkemengda ikkje er eksakt, men er rekna ut av Norsk samfunnsvitenskapelig datatjeneste (NSD). Meir detaljert dokumentasjon får du ved å vende deg til NSD.

I 1890 blei Haram herad delt i to herad - Haram og Roald (seinare Vigra).

I 1965 blei Vatne (unnateke Dryna og området på Miøya) og ein del av Borgund (Grytastranda, Søvik og Gamlem med øyane vestafor) slått saman med Haram. Samstundes blei ein del av Haram - Myklebust-området på Harøya med øyane vestafor (Uksøy, Storholmen m.fl.) ført over til Sandøy.

Tabellane 18, 25 og 27

I tabellane nyttar vi dei tala på kommunenivå som er mest pålitelege, og som samtidig sikrar konsistens mellom dei trykte tabellane. For tabellane 18, 25 og 27 fører dette til at tala i tabellen ikkje summerer seg opp til det som står i "I alt"-linja. Årsaka til dette er at "I alt"-tala er rekna ut med bakgrunn i registerdata, medan dei andre tala i tabellane er rekna ut berre ved ei enkel oppblåsing av skjemaautvalet.

Vernepliktige - konsekvensar for sysselsetjingstala
Oppgåver over dei vernepliktige og sivilt tenestepiktige er innhenta gjennom Forsvarets overkommando og Siviltenesteadministrasjonen.

På grunn av rapporteringsrutinene var ikkje alle oppgåvene komne inn da hefta for fullteljingskommunane blei produserte. Manglande opplysningar om vernepliktige er omtala under punkt 5 i desse hefta.

Tabellnummerering

I denne publikasjonen har det vore nødvendig å gjere nokre endringar i tabellane frå dei i hefta for fullteljingskommunane. Dette kjem av at utvalstala er usikre. Tabellar som har endringar av noko omfang, er delte i to. For å gjere det lettare å samanlikne fullteljings- og utvalshefte, har slike tabellar fått tabellnummer som tilsvarar nummeret i fullteljingsheftet som hovudnummer. I tillegg har tabellen fått eit undernummer etter punktum, f.eks. tabellane 6.1 og 6.2. I tabellar med undernummer 1 er endringane i hovudsak gjort i forspalten (linjene i tabellen). Tabellar med undernummer 2 har endringane i tabellhovudet (kolonnene i tabellen).

I tabellane 3 og 8 er det nokre større endringar fordi tabellane er spesielt krevande å utarbeide i den form dei har i fullteljingsheftet. Dei blir derfor utarbeidde i ei meir fullstendig utgåve seinare og ein kan få dei ved å vende seg til SSB, Folketeljingsprosjektet.

I hefta for utvalskommunar er det ingen tabellar med nummer 22 eller 23.

Avrunding av tal

Når ein reknar ut totaltal på grunnlag av eit utval, vil ein vanlegvis ende opp med desimaltal som resultat. Tala som blir publiserte er derimot runda av til næraste heile tal. Eit oppgitt sumtal vil derfor ikkje alltid stemme med summen av dei einskilte tala i tabellen. Avviket er sjeldan stort, oftast 1 eller 2. Tilsvarande avvik vil òg kome fram mellom sumtal i dei ulike tabellane.

Tabell 1. Folkemengd¹ ved folketeljningane 1875-1990, etter kommunegrensar pr. 3. november 1990

År	Folke- mengd	År	Folke- mengd	År	Folke- mengd	År	Folke- mengd
1875 ...	(3312)	1920 ...	(5129)	1960 ...	8004	1980 ...	8721
1900 ...	(4034)	1946 ...	(6425)	1970 ...	8417	1990 ...	8564

¹ Tal i parentes er rekna ut av NSD, sjå tekstdelen.

K j e l d e: Folketeljningar, materiale i SSB og Norsk samfunnsvitenskapelig datatjeneste (NSD).

Tabell 2. Folkemengd etter kjønn, ekteskapeleg status og alder. 3. november 1990

Alder	I alt	Menn					Kvinner				
		I alt	Ugifte	Gifte	Enkje- menn	Separer- te og skilde	I alt	Ugifte	Gifte	Enkjer	Separer- te og skilde
I alt	8564	4355	2224	1909	92	130	4209	1716	1907	460	126
0 - 4	519	270	270	-	-	-	249	249	-	-	-
5 - 9	614	309	309	-	-	-	305	305	-	-	-
10 - 14	618	302	302	-	-	-	316	316	-	-	-
15 - 19	704	356	356	-	-	-	348	347	1	-	-
20 - 24	693	388	379	8	-	1	305	261	41	-	3
25 - 29	548	321	239	76	-	6	227	76	141	2	8
30 - 34	535	285	91	180	-	14	250	22	210	-	18
35 - 39	612	334	55	263	-	16	278	13	245	3	17
40 - 44	583	292	37	231	1	23	291	15	242	4	30
45 - 49	484	252	34	199	-	19	232	10	198	7	17
50 - 54	393	207	16	171	1	19	186	9	156	11	10
55 - 59	362	185	22	144	5	14	177	6	157	9	5
60 - 64	434	219	35	169	3	12	215	10	167	29	9
65 - 69	449	211	28	165	15	3	238	13	162	59	4
70 - 74	417	190	19	155	14	2	227	17	115	93	2
75 - 79	252	112	15	85	11	1	140	15	47	76	2
80 - 84	196	78	13	45	20	-	118	14	19	84	1
85 - 89	94	29	2	16	11	-	65	11	5	49	-
90 -	57	15	2	2	11	-	42	7	1	34	-
0 - 6	746	385	385	-	-	-	361	361	-	-	-
7 - 12	758	379	379	-	-	-	379	379	-	-	-
13 - 15	366	182	182	-	-	-	184	184	-	-	-
16 - 19	585	291	291	-	-	-	294	293	1	-	-
20 - 44	2971	1620	801	758	1	60	1351	387	879	9	76
45 - 66	1858	947	122	746	14	65	911	39	750	79	43
67 -	1280	551	64	405	77	5	729	73	277	372	7
16 - 24	1278	679	670	8	-	1	599	554	42	-	3
25 - 39	1695	940	385	519	-	36	755	111	596	5	43
40 - 66	2441	1239	159	977	15	88	1202	54	992	83	73
16 - 29	1826	1000	909	84	-	7	826	630	183	2	11
30 - 49	2214	1163	217	873	1	72	1051	60	895	14	82
50 - 66	1374	695	88	547	14	46	679	29	552	72	26

Tabell 3. Hovudtal for utdanning. Personar 16-66 år etter yrkesaktivitet, kjønn og utdanning¹. 3. november 1989 - 2. november 1990

Høgste utdanning	I alt	Ikkje yrkesaktive	Yrkesaktive			Prosent yrkesaktive		
			I alt	Menn	Kvinner	I alt	Menn	Kvinner
I alt	5414	1358	4056	2416	1640	74,9	84,5	64,2
Barne- og ungdomsskolenivå, 1-9 år i alt	1615	674	941	601	340	58,3	72,4	43,3
Folkeskoleutdanning	603	332	271	171	100	44,9	61,7	30,7
9-årig ungdomsskole	524	267	257	198	59	49,0	66,9	25,9
Ungdomsskolenivå elles	488	75	413	232	181	84,6	90,3	78,4
Gymnasnivå I, 10 år, i alt	1627	346	1276	611	665	78,4	90,8	70,1
Allment fagfelt	345	67	278	113	165	80,6	100,0	71,1
Industri, handverk og teknikk	416	62	354	287	67	85,1	86,2	80,7
Samferdsel	61	:	(48)	(36)	:	(78,7)	(81,8)	:
Helsevern	64	:	64	:	64	100,0	:	100,0
Jordbruk, skogbruk og fiske	52	:	(47)	(47)	:	(90,4)	(100,0)	:
Gymnasnivå I elles	689	204	485	128	357	70,4	94,1	64,6
Gymnasnivå II, 11 - 12 år, i alt	1434	228	1202	838	364	83,8	91,9	70,3
Allment fagfelt	342	66	276	123	153	80,7	90,4	74,3
Administrasjon og økonomi	272	65	207	99	108	76,1	89,2	67,1
Industri, handverk og teknikk	513	71	442	422	:	86,2	89,6	:
Samferdsel	156	:	146	135	:	93,6	100,0	:
Helsevern	33	:	(24)	:	(24)	(72,7)	:	(75,0)
Jordbruk, skogbruk og fiske	46	:	(42)	(35)	:	(91,3)	(100,0)	:
Tenesteyting og forsvar	54	:	50	(24)	(26)	92,6	(100,0)	(86,7)
Gymnasnivå II elles	18	:	:	:	:	:	:	:
Universitets- og høgskolenivå I, 13 - 14 år, i alt	445	61	373	213	160	83,8	83,5	89,4
Undervisning	38	:	:	:	:	:	:	:
Administrasjon, økonomi, samfunnsvitenskap og jus	100	(31)	69	:	(48)	69,0	:	(80,0)
Naturvitenskap og teknikk	114	:	107	102	:	93,9	93,6	:
Helsevern	51	:	50	:	50	98,0	:	100,0
Universitets- og høgskolenivå I elles	142	:	126	90	(36)	88,7	84,9	(100,0)
Universitets- og høgskolenivå II, III og forskarnivå, over 14 år, i alt	227	:	219	131	88	96,5	81,4	97,8
Undervisning	127	:	127	64	63	100,0	100,0	100,0
Administrasjon, økonomi, samfunnsvitenskap og jus	17	:	:	:	:	:	:	:
Naturvitenskap og teknikk	29	:	(27)	(27)	:	(93,1)	(100,0)	:
Universitets- og høgskolenivå II, III og forskarnivå elles	54	:	54	(33)	:	100,0	(100,0)	:
Uoppgitt, inga utdanning og utdanning på førskolenivå	66	(34)	(32)	:	:	(48,5)	:	:

¹ Høgste fullførte utdanning pr. 1. oktober 1990.

Tabell 4. Personar 16 år og over. Hovudtal for yrkesaktivitet i året 3. november 1989 - 2. november 1990

	I alt	Ikkje yrkesaktive	Yrkesaktive			Prosent yrkesaktive		
			I alt	Menn	Kvinner	I alt	Menn	Kvinner
I alt	6694	2548	4146	2476	1670	61,9	72,6	50,8
Alder								
16-19	585	319	266	150	116	45,5	51,5	39,5
20-24	693	147	546	323	223	78,8	83,2	73,1
25-29	548	111	437	293	144	79,7	91,3	63,4
30-39	1147	164	983	584	399	85,7	94,3	75,6
40-49	1067	138	929	517	412	87,1	95,0	78,8
50-59	755	172	583	353	230	77,2	90,1	63,4
60-66	619	305	314	196	118	50,7	64,7	37,3
67-69	264	230	(34)	:	:	(12,9)	:	:
70-	1016	960	56	(41)	:	5,5	(9,7)	:
Ekteskapeleg status								
Ugifte	2070	746	1324	930	394	64,0	72,8	49,7
Gifte	3816	1246	2570	1421	1149	67,3	74,4	60,3
Før gifte	808	555	253	125	128	31,3	56,3	21,8
Familletype								
Einslege	1145	664	481	351	130	42,0	65,2	21,4
Ektepar utan ugifte barn	1134	667	467	229	238	41,2	40,4	42,0
Ektepar med ugifte barn	3802	997	2805	1701	1104	73,8	82,6	63,3
Mor/far med ugifte barn	613	220	393	195	198	64,1	79,6	53,8

Tabell 5. Hovudtal for yrkesaktive i året 3. november 1989 - 2. november 1990

	I alt	Menn				Kvinner				Prosent
		I alt	Av dette			I alt	Av dette			
			16-29	30-49	50-66		16-29	30-49	50-66	
I alt	4146	2476	766	1101	549	1670	483	811	348	100,0
Nærings										
Jordbruk, skogbruk, fiske og fangst	570	445	146	180	97	125	67	(31)	:	13,7
Oljeutvinning og bergverksdrift	:	:	:	:	:	:	:	:	:	:
Industri	1513	1096	379	428	277	417	122	200	88	36,5
Kraft- og vassforsyning	:	:	:	:	:	:	:	:	:	:
Byggje- og anleggsverksemd	190	168	49	102	:	:	:	:	:	4,6
Varehandel, hotell- og restaurantverksemd	413	180	57	68	49	233	80	98	55	10,0
Transport, lagring, post og telekommunikasjonar	300	222	(34)	128	61	78	:	(39)	:	7,2
Bank- og finansieringsverksemd, forsikringsverksemd, eigedomsdrift og forretningsmessig tenesteyting	132	55	:	(29)	:	77	(24)	53	:	3,2
Offentleg, sosial og privat tenesteyting	991	273	70	149	(41)	718	166	366	172	23,9
Yrkesfelt										
Teknisk, vitenskapelig, humanistisk og kunstnarleg arbeid	663	263	:	211	:	400	(71)	225	(89)	16,0
Administrasjons- og forvaltningsarbeid, bedrifts- og organisasjonsteiing	(135)	(128)	:	:	(72)	:	:	:	:	(3,3)
Kontorarbeid	232	:	:	:	:	179	:	(128)	:	5,6
Handelsarbeid	328	(134)	:	:	:	194	:	(94)	:	7,9
Jordbruks-, skogbruks- og fiskearbeid ..	524	429	(143)	169	(100)	(95)	:	:	:	12,6
Gruve- og sprengingsarbeid m.m.	:	:	:	:	:	:	:	:	:	:
Transport- og kommunikasjonsarbeid ..	317	248	:	(134)	:	(69)	:	:	:	7,6
Industri-, byggje- og anleggsarbeid	1431	1135	429	440	240	297	(86)	(135)	(68)	34,5
Servicearbeid og militært arbeid	505	(72)	:	:	:	432	161	162	(109)	12,2
Yrkesstatus										
Tilsett	3792	2216	737	994	462	1576	462	757	334	91,4
Sjølvtendig	316	248	:	(106)	(87)	(68)	:	:	:	7,6
Familiemedlem utan fast lønn	:	:	:	:	:	:	:	:	:	:
Arbeidstid i året¹										
Berre heiltid, i alt	3114	2258	651	1058	503	856	306	365	178	75,1
Berre deltid, i alt	895	(127)	:	:	:	768	149	433	164	21,6
Både heiltid og deltid, i alt	(139)	(91)	:	:	:	:	:	:	:	(3,4)
Yrkesaktiv i 12 månader										
Heiltid	2390	1829	395	961	441	561	(106)	297	150	57,6
Deltid	581	:	:	:	:	550	(68)	345	(129)	14,0
Både heiltid og deltid i perioden	(104)	:	:	:	:	:	:	:	:	(2,5)
Yrkesaktiv 6-11 månader	575	326	171	(97)	:	249	(112)	(95)	:	13,9
Yrkesaktiv 1- 5 månader	499	227	165	:	:	272	176	:	:	12,0
Avtala arbeidstid i veka										
Ikkje yrkesaktiv i veka	691	373	240	:	:	317	222	(71)	:	16,7
1-19 timar	492	(70)	:	:	:	422	(71)	204	(131)	11,9
20-29 timar	258	:	:	:	:	234	:	156	:	6,2
30-39 timar	1804	1216	289	592	321	588	(133)	332	(124)	43,5
40 timar og over	901	792	190	453	(143)	(109)	:	:	:	21,7

¹ Heiltid er samla arbeidstid på 30 timar eller meir i veka (alle arbeidsforhold), noko som svarer til 120 timar eller meir over ein firevekersperiode.

Tabell 6.1. Yrkesaktive 16 år og over, etter alder og næring/yrkesfelt. 3. november 1989 - 2. november 1990

	I alt	Alder								Prosent
		6-19	20-24	25-29	30-39	40-49	50-59	60-66	67-	
I alt	4146	266	546	437	983	929	583	314	90	100,0
Næring										
Jordbruk, skogbruk, fiske og fangst	570	111	56	(46)	101	110	61	52	(31)	13,7
Oljeutvinning og bergverksdrift	:	:	:	:	:	:	:	:	:	:
Industri	1513	106	191	204	337	291	228	137	:	36,5
Kraft- og vassforsyning	:	:	:	:	:	:	:	:	:	:
Bygge- og anleggsverksemd	190	:	(32)	:	(46)	78	:	:	:	4,6
Varehandel, hotell- og restaurantverksemd	413	:	(46)	75	96	70	67	(37)	:	10,0
Transport, lagring, post og telekommunikasjonar ..	300	:	(30)	:	70	97	71	:	:	7,2
Bank- og finansieringsverksemd, forsikringsverksemd, eigedomsdrift og forretningsmessig tenesteyting	132	:	:	(29)	(41)	(41)	:	:	:	3,2
Offentleg, sosial og privat tenesteyting	991	:	175	(44)	290	225	133	80	(27)	23,9
Yrkesfelt										
Teknisk, vitenskapelig, humanistisk og kunstnarleg arbeid	663	:	:	:	261	175	:	:	:	16,0
Administrasjons- og forvaltningsarbeid, bedrifts- og organisasjonsleiing	(135)	:	:	:	:	:	:	:	:	(3,3)
Kontorarbeid	232	:	:	:	(69)	(87)	:	:	:	5,6
Handelsarbeid	328	:	:	:	:	(89)	:	:	:	7,9
Jordbruks-, skogbruks- og fiskearbeid	524	(101)	:	:	(89)	(107)	:	:	:	12,6
Gruve- og sprengingsarbeid m.m.	:	:	:	:	:	:	:	:	:	:
Transport og kommunikasjonsarbeid	317	:	:	:	:	(106)	:	:	:	7,6
Industri-, bygge- og anleggsarbeid	1431	(88)	226	201	337	238	212	(96)	:	34,5
Servicearbeid og militært arbeid	505	:	(99)	(81)	(69)	(93)	(75)	:	:	12,2

Tabell 6.2. Yrkesaktive 16 år og over, etter kjønn/alder/arbeidstid i året og næring/yrkesfelt. 3. november 1989 - 2. november 1990

	I alt	Kjønn		Alder				Yrkesaktiv i		
		Menn	Kvinner	16-29	30-49	50-66	67-	12 måneder	6-11 måneder	1-5 måneder
I alt	4146	2476	1670	1249	1912	897	90	3074	575	499
Næring										
Jordbruk	227	141	86	82	60	60	(24)	179	:	:
Skogbruk	:	:	:	:	:	:	:	:	:	:
Fiske og fangst	336	304	(32)	127	149	55	:	158	(92)	(86)
Oljeutvinning og bergverksdrift	:	:	:	:	:	:	:	:	:	:
Industri i alt	1513	1096	417	500	631	364	:	1175	171	179
Næringsmiddel-, drikkevare- og tobakksindustri	163	89	74	(48)	53	62	:	(110)	:	:
Tekstil-, klesvare-, ler- og færevareindustri	215	83	132	102	76	(28)	:	(107)	:	:
Trevareindustri	246	159	87	63	92	92	:	192	:	:
Treforedling, grafisk industri og forlagsv.	49	(34)	:	:	(32)	:	:	:	:	:
Kjemisk industri, mineralolje-, kol-, gummi- og plastindustri	:	:	:	:	:	:	:	:	:	:
Keramikk- og glasindustri, mineralske produkt elles	:	:	:	:	:	:	:	:	:	:
Metallindustri	:	:	:	:	:	:	:	:	:	:
Verkstadindustri	833	724	109	270	378	175	:	708	:	(84)
Industri elles	:	:	:	:	:	:	:	:	:	:
Kraft- og vassforsyning	:	:	:	:	:	:	:	:	:	:
Byggje- og anleggsverksemd	190	168	:	50	124	:	:	174	:	:
Varehandel	342	158	184	104	153	84	:	269	:	:
Hotell- og restaurantdrift	71	:	49	(33)	:	:	:	:	:	:
Landtransport	81	67	:	(33)	(30)	:	:	:	:	:
Sjøtransport	139	123	:	:	101	(32)	:	(125)	:	:
Transport elles, lagring, post og telekommunikasjonar	80	(32)	(48)	:	(39)	(26)	:	(70)	:	:
Bank- og finansieringsverksemd	59	(26)	(33)	:	(45)	:	:	:	:	:
Forsikringsverksemd, eignedomsdrift og foretningmessig tenesteyting	73	(29)	(44)	(26)	(35)	:	:	:	:	:
Offentleg administrasjon, forsvar, politi og rettsvesen	109	66	(43)	50	(36)	(23)	:	(83)	:	:
Renovasjon og reingjering	:	:	:	:	:	:	:	:	:	:
Undervisning og forskningsverksemd	250	121	129	(37)	135	74	:	196	:	:
Helse- og sosialtenester	513	(43)	470	63	320	117	:	359	(94)	:
Kulturell tenesteyting, underholdning og sport	:	:	:	:	:	:	:	:	:	:
Personleg tenesteyting	112	(43)	69	81	(23)	:	:	:	:	:
Yrkesfelt										
Teknisk, vitenskapelig, humanistisk og kunstnarleg arbeid	663	263	400	(100)	436	(107)	:	500	(108)	:
Administrasjons- og forvaltningsarbeid, bedrifts- og organisasjonsleiing i alt	(135)	(128)	:	:	:	(72)	:	(135)	:	:
Offentleg administrasjons- og forvaltningsarbeid	:	:	:	:	:	:	:	:	:	:
Bedrifts- og organisasjonsleiing	(108)	(108)	:	:	:	:	:	(108)	:	:
Kontorarbeid	232	:	179	:	156	:	:	203	:	:
Handelsarbeid	328	(134)	194	(81)	150	(96)	:	274	:	:
Jordbruks-, skogbruks- og fiskearbeid	524	429	(95)	190	196	(114)	:	312	(97)	(115)
Gruve- og sprengingsarbeid m.m.	:	:	:	:	:	:	:	:	:	:
Transport og kommunikasjonsarbeid	317	248	(69)	(72)	167	(71)	:	259	:	:
Industri-, byggje- og anleggsarbeid i alt	1431	1135	297	515	575	308	:	1048	207	176
Jern- og metallvarearbeid	534	507	:	172	236	(114)	:	443	:	:
Elektroarbeid	(107)	(100)	:	:	:	:	:	(86)	:	:
Trearbeid	267	225	:	(79)	(105)	(75)	:	190	:	:
Næringsmiddelarbeid	156	(101)	:	:	:	:	:	(94)	:	:
Maskin- og motordrift	:	:	:	:	:	:	:	:	:	:
Laste-, losse- og lagerarbeid	:	:	:	:	:	:	:	:	:	:
Industri-, byggje- og anleggsarbeid elles	308	147	161	(114)	(117)	:	:	181	:	:
Servicearbeid og militært arbeid	505	(72)	432	219	162	(117)	:	337	(69)	(99)

Tabell 7.1. Yrkesaktive 16 år og over, etter arbeidstid i året og kjønn/næring/yrkesfelt. 3. november 1989 - 2. november 1990

	I alt	Yrkesaktiv i 12 måneder			Yrkesaktiv i 6-11 måneder			Yrkesaktiv i 1-5 måneder		
		Heiltid ¹	Deltid ¹	Både heiltid og deltid i perioden	Heiltid	Deltid	Både heiltid og deltid i perioden	Heiltid	Deltid	Både heiltid og deltid i perioden
I alt	4146	2390	581	(104)	436	(118)	:	289	197	:
Kjønn										
Menn	2476	1829	:	:	277	:	:	153	:	:
Kvinner	1670	561	550	:	159	(83)	:	(136)	(136)	:
Næring										
Jordbruk, skogbruk, fiske og fangst	570	276	:	:	(94)	:	:	(72)	:	:
Oljeutvinning og bergverksdrift	:	:	:	:	:	:	:	:	:	:
Industri	1513	1027	(113)	:	151	:	:	(118)	:	:
Kraft- og vassforsyning	:	:	:	:	:	:	:	:	:	:
Byggje- og anleggsverksemd	190	174	:	:	:	:	:	:	:	:
Varehandel, hotell- og restaurant- verksemd	413	205	(92)	:	:	:	:	:	:	:
Transport, lagring, post og telekommunikasjonar	300	223	:	:	:	:	:	:	:	:
Bank- og finansieringsverksemd, forsikringsverksemd, eigedomsdrift og forretningsmessig tenesteyting	132	(70)	:	:	:	:	:	:	:	:
Offentleg, sosial og privat tenesteyting ...	991	383	270	:	(122)	:	:	:	(69)	:
Yrkesfelt										
Teknisk, vitenskapelig, humanistisk og kunstnarleg arbeid	663	363	(137)	:	(73)	:	:	:	:	:
Administrasjons- og forvaltningsarbeid, bedrifts- og organisasjonsleiing i alt	(135)	(130)	:	:	:	:	:	:	:	:
Kontorarbeid	232	(122)	(81)	:	:	:	:	:	:	:
Handelsarbeid	328	163	(90)	:	:	:	:	:	:	:
Jordbruks-, skogbruks- og fiskearbeid	524	260	:	:	(90)	:	:	:	:	:
Gruve- og sprengingsarbeid m.m.	:	:	:	:	:	:	:	:	:	:
Transport og kommunikasjonsarbeid	317	206	:	:	:	:	:	:	:	:
Industri-, byggje- og anleggsarbeid	1431	981	:	:	186	:	:	(120)	:	:
Servicearbeid og militært arbeid	505	158	152	:	:	:	:	:	:	:

¹ Heiltid er *samla* arbeidstid på 30 timar eller meir i veka (alle arbeidsforhold), noko som svarer til 120 timar eller meir over ein firevøktersperiode.

Tabell 7.2. Yrkesaktive 16 år og over, etter kjønn, arbeidstid i året og næring/yrkesfelt. 3. november 1989 - 2. november 1990

	I alt	Menn				Kvinner			
		I alt	Yrkesaktiv i			I alt	Yrkesaktiv i		
			12 måneder	6-11 måneder	1-5 måneder		12 måneder	6-11 måneder	1-5 måneder
I alt	4146	2476	1923	326	228	1670	1152	249	272
Næring									
Jordbruk, skogbruk, fiske og fangst	570	445	274	(85)	(88)	125	:	:	:
Oljeutvinning og bergverksdrift	:	:	:	:	:	:	:	:	:
Industri	1513	1096	865	(129)	(103)	417	299	:	(73)
Kraft- og vassforsyning	:	:	:	:	:	:	:	:	:
Byggje- og anleggsverksemd	190	168	152	:	:	:	:	:	:
Varehandel, hotell- og restaurantverksemd	413	180	147	:	:	233	177	:	:
Transport, lagring, post og telekommunikasjonar	300	222	198	:	:	78	:	:	:
Bank- og finansieringsverksemd, forsikringsverksemd, eigedomsdrift og forretningsmessig tenesteyting	132	55	:	:	:	77	:	:	:
Offentleg, sosial og privat tenesteyting	991	273	208	:	:	718	475	(142)	(101)
Yrkesfelt									
Teknisk, vitenskapelig, humanistisk og kunstnarleg arbeid	663	263	253	:	:	400	246	(99)	:
Administrasjons- og forvaltningsarbeid, bedrifts- og organisasjonsleiing	(135)	(128)	(128)	:	:	:	:	:	:
Kontorarbeid	232	:	:	:	:	179	150	:	:
Handelsarbeid	328	(134)	(115)	:	:	194	159	:	:
Jordbruks-, skogbruks- og fiskearbeid	524	429	255	(84)	(89)	(95)	:	:	:
Gruve- og sprengingsarbeid m.m.	:	:	:	:	:	:	:	:	:
Transport- og kommunikasjonsarbeid	317	248	212	:	:	(69)	:	:	:
Industri-, byggje- og anleggsarbeid	1431	1135	864	167	(104)	297	184	:	(73)
Servicearbeid og militært arbeid	505	(72)	:	:	:	432	301	:	(77)

Tabell 8. Hovudtal for yrkesaktive i veka 27. oktober - 2. november 1990, etter vanleg/avtala arbeidstid

	I alt	Menn					Kvinner				
		I alt	1-19 timar	20-29 timar	30-39 timar	40 timar og over	I alt	1-19 timar	20-29 timar	30-39 timar	40 timar og over
I alt	3457	2105	(70)	:	1216	792	1352	422	234	588	(109)
Alder											
16-29	786	526	:	:	289	190	260	(71)	:	(133)	:
30-49	1799	1059	:	:	592	453	740	204	156	332	:
50-66	828	491	:	:	321	(143)	337	(131)	:	(124)	:
67-	(43)	(27)	:	:	:	:	:	:	:	:	:
Utført arbeidstid i veka											
Var ikkje på arbeid	(121)	(73)	:	:	:	:	:	:	:	:	:
1 - 19 timar	463	:	:	:	:	:	401	366	:	:	:
20 - 29 timar	268	:	:	:	:	:	220	:	186	:	:
30 - 39 timar	1508	971	:	:	914	:	537	:	:	523	:
40 timar og over	1096	949	:	:	229	701	147	:	:	:	(103)

Tabell 9.1. Yrkesaktive 16 år og over i veka 27. oktober - 2. november 1990, etter kjønn, vanleg/avtala arbeidstid og næring

Næring	I alt	Menn					Kvinner				
		I alt	1-19 timar	20-29 timar	30-39 timar	40 timar og over	I alt	1-19 timar	20-29 timar	30-39 timar	40 timar og over
I alt	3457	2105	(70)	:	1216	792	1352	422	234	588	(109)
Jordbruk, skogbruk, fiske og fangst ..	377	308	:	:	:	266	69	:	:	:	:
Oljeutvinning og bergverksdrift	:	:	:	:	:	:	:	:	:	:	:
Industri	1275	939	:	:	802	(74)	336	:	:	222	:
Kraft- og vassforsyning	:	:	:	:	:	:	:	:	:	:	:
Byggje- og anleggsverksemd	182	160	:	:	(79)	(81)	:	:	:	:	:
Varehandel, hotell- og restaurantverksemd	349	155	:	:	(84)	:	194	:	:	(78)	:
Transport, lagring, post og telekommunikasjonar	269	205	:	:	:	165	64	:	:	:	:
Bank- og finansieringsverksemd, forsikringsverksemd, eigedomsdrift og forretningsmessig tenesteyting ...	124	55	:	:	:	:	69	:	:	:	:
Offentleg, sosial og privat tenesteyting	848	249	:	:	(134)	(107)	599	250	(104)	204	:

Tabell 9.2. Yrkesaktive 16 år og over i veka 27. oktober - 2. november 1990, etter vanleg/avtala arbeidstid, kjønn og næring/yrkesfelt

	I alt	1-29 timar	30 timar og over	Menn		Kvinner	
				I alt	Av dette 30 timar og over	I alt	Av dette 30 timar og over
I alt	3457	751	2705	2105	2008	1352	697
Næring							
Jordbruk	143	:	(115)	97	(92)	(46)	:
Skogbruk	:	:	:	:	:	:	:
Fiske og fangst	234	:	228	211	205	(23)	:
Oljeutvinning og bergverksdrift	:	:	:	:	:	:	:
Industri i alt	1275	168	1106	939	876	336	230
Næringsmiddel-, drikkevare- og tobakksindustri	134	:	(91)	68	:	66	:
Tekstil-, klesvare-, ler- og lervareindustri	129	:	(106)	(48)	:	81	:
Trevareindustri	215	:	179	143	(122)	72	:
Treforedling, grafisk industri og forlagsv.	49	:	:	(34)	:	:	:
Kjemisk industri, mineralolje-, kol-, gummi- og plastindustri	:	:	:	:	:	:	:
Keramikk- og glasindustri, mineralske produkt elles	:	:	:	:	:	:	:
Metallindustri	:	:	:	:	:	:	:
Verkstadindustri	741	:	687	639	614	102	(73)
Industri elles	:	:	:	:	:	:	:
Kraft- og vassforsyning	:	:	:	:	:	:	:
Byggje- og anleggsverksemd	182	:	182	160	160	:	:
Varehandel	299	(87)	212	141	(134)	158	(78)
Hotell- og restaurantdrift	50	:	:	:	:	(36)	:
Landtransport	72	:	:	58	:	:	:
Sjøtransport	127	:	(127)	115	(115)	:	:
Transport elles, lagring, post og telekommunikasjonar	70	:	:	(32)	:	(38)	:
Bank- og finansieringsverksemd	51	:	:	(26)	:	(25)	:
Forsikringsverksemd, eigedomsdrift og forretningsmessig tenesteyting	73	:	:	(29)	:	(44)	:
Offentleg administrasjon, forsvar, politi og rettsvesen	102	:	(102)	59	:	(43)	:
Renovasjon og reingjering	:	:	:	:	:	:	:
Undervisning og forskningsverksemd	221	(74)	147	113	(113)	108	:
Helse- og sosialtenester	444	252	193	(43)	:	401	150
Kulturell tenesteyting, underhaldning og sport	:	:	:	:	:	:	:
Personleg tenesteyting	81	:	:	(34)	:	(47)	:
Yrkesfelt							
Teknisk, vitenskapelig, humanistisk og kunstnarleg arbeid	588	165	423	255	255	332	167
Administrasjons- og forvaltningsarbeid, bedrifts- og organisasjonsleiing	(128)	:	(124)	(122)	(117)	:	:
Kontorarbeid	202	(67)	(135)	:	:	151	(90)
Handelsarbeid	285	(90)	194	(118)	(111)	167	(83)
Jordbruks-, skogbruks- og fiskearbeid	372	:	338	316	304	:	:
Gruve- og sprengingsarbeid m.m.	:	:	:	:	:	:	:
Transport- og kommunikasjonsarbeid	284	:	239	229	211	:	:
Industri-, byggje- og anleggsarbeid	1166	(97)	1070	954	907	212	163
Servicearbeid og militært arbeid	417	247	170	:	:	374	(127)

Tabell 10. Yrkesaktive 16 år og over med fast oppmøteplass på arbeid i veka 27. oktober - 2. november 1990, etter talet på arbeidsreiser, reisetid og yrkesfelt/oppmøteplass

	I alt	Reiste ikkje	Reiste 1 gong			Reiste 2-3 gonger			Reiste 4 gonger eller fleire		
			I alt	Reisetid		I alt	Reisetid		I alt	Reisetid	
				Under 45 min	45 min og over		Under 45 min	45 min og over		Under 45 min	45 min og over
I alt	3076	593	:	:	:	280	274	:	2146	2014	(133)
Yrkesfelt											
Teknisk, vitenskapelig, humanistisk og kunstnarleg arbeid	532	:	:	:	:	:	:	:	423	388	:
Administrasjons- og forvaltningsarbeid, bedrifts- og organisasjonsleiing	(128)	:	:	:	:	:	:	:	(117)	(110)	:
Kontorarbeid	202	:	:	:	:	:	:	:	163	156	:
Handelsarbeid	270	:	:	:	:	:	:	:	185	178	:
Jordbruks-, skogbruks- og fiskearbeid	324	244	:	:	:	:	:	:	(67)	:	:
Gruve- og sprengingsarbeid m.m.	:	:	:	:	:	:	:	:	:	:	:
Transport- og kommunikasjonsarbeid	150	:	:	:	:	:	:	:	:	:	:
Industri-, bygge- og anleggsarbeid	1072	(112)	:	:	:	:	:	:	920	895	:
Servicearbeid og militært arbeid	390	(77)	:	:	:	(94)	(94)	:	205	181	:
Oppmøteplass og kjønn											
I bustadfylket	2790	413	:	:	:	273	267	:	2047	1944	(104)
Menn	1573	265	:	:	:	:	:	:	1232	1180	:
Kvinner	1216	148	:	:	:	239	239	:	815	764	:
I bustadkommunen	2426	309	:	:	:	252	246	:	1829	1796	:
Menn	1352	195	:	:	:	:	:	:	1094	1074	:
Kvinner	1074	(114)	:	:	:	218	218	:	735	722	:
1504 Ålesund	219	:	:	:	:	:	:	:	163	(99)	:
Menn	(138)	:	:	:	:	:	:	:	(110)	(77)	:
Kvinner	(80)	:	:	:	:	:	:	:	:	:	:
1529 Skodje	:	:	:	:	:	:	:	:	:	:	:
Menn	:	:	:	:	:	:	:	:	:	:	:
Kvinner	:	:	:	:	:	:	:	:	:	:	:
1532 Giske	:	:	:	:	:	:	:	:	:	:	:
Menn	:	:	:	:	:	:	:	:	:	:	:
Kvinner	:	:	:	:	:	:	:	:	:	:	:
Andre kommunar i fylket	(74)	:	:	:	:	:	:	:	:	:	:
Menn	:	:	:	:	:	:	:	:	:	:	:
Kvinner	:	:	:	:	:	:	:	:	:	:	:
Utanfor fylket											
Menn	:	:	:	:	:	:	:	:	:	:	:
Kvinner	:	:	:	:	:	:	:	:	:	:	:
1201 Bergen	:	:	:	:	:	:	:	:	:	:	:
Menn	:	:	:	:	:	:	:	:	:	:	:
Kvinner	:	:	:	:	:	:	:	:	:	:	:
0301 Oslo	:	:	:	:	:	:	:	:	:	:	:
Menn	:	:	:	:	:	:	:	:	:	:	:
Kvinner	:	:	:	:	:	:	:	:	:	:	:
2311 Nordsjøen syd	:	:	:	:	:	:	:	:	:	:	:
Menn	:	:	:	:	:	:	:	:	:	:	:
Kvinner	:	:	:	:	:	:	:	:	:	:	:
Andre stader utanfor fylket	:	:	:	:	:	:	:	:	:	:	:
Menn	:	:	:	:	:	:	:	:	:	:	:
Kvinner	:	:	:	:	:	:	:	:	:	:	:
Uoppgitt oppmøteplass	225	(120)	:	:	:	:	:	:	(99)	(70)	:
Menn	205	(113)	:	:	:	:	:	:	(85)	:	:
Kvinner	:	:	:	:	:	:	:	:	:	:	:

Tabell 11. Yrkesaktive 16 år og over med fast arbeidsreise i veka 27. oktober - 2. november 1990, etter reisemåte, oppmøteplass, talet på arbeidsreiser, reisetid og etter reisemåte, kjønn og alder

	I alt	Eitt transportmiddel					To eller flere transportmiddel			
		Bil	Buss	Tog, trikk, T-bane	Båt	Sykkel, gonge over 10 min	Anna	Kollektiv transport og/eller sykkel, gonge over 10 min	Kollektiv transport og bil	Andre kombinasjoner
I alt	2483	1562	:	:	:	452	165	:	(112)	(88)
Oppmøteplass, talet på arbeidsreiser og reisetid										
Oppmøteplass i bustadkommunen ..	2117	1320	:	:	:	437	157	:	:	(88)
Reiste 1 gong	:	:	:	:	:	:	:	:	:	:
Under 45 min	:	:	:	:	:	:	:	:	:	:
45 min og over	:	:	:	:	:	:	:	:	:	:
Reiste 2 - 3 gonger	252	176	:	:	:	:	:	:	:	:
Under 45 min	246	176	:	:	:	:	:	:	:	:
45 min og over	:	:	:	:	:	:	:	:	:	:
Reiste 4 gonger eller fleire	1829	1130	:	:	:	393	(137)	:	:	(76)
Under 45 min	1796	1123	:	:	:	386	(137)	:	:	(76)
45 min og over	:	:	:	:	:	:	:	:	:	:
Oppmøteplass utanfor bustadkommunen	260	174	:	:	:	:	:	:	:	:
Reiste 1 gong	:	:	:	:	:	:	:	:	:	:
Under 45 min	:	:	:	:	:	:	:	:	:	:
45 min og over	:	:	:	:	:	:	:	:	:	:
Reiste 2 - 3 gonger	:	:	:	:	:	:	:	:	:	:
Under 45 min	:	:	:	:	:	:	:	:	:	:
45 min og over	:	:	:	:	:	:	:	:	:	:
Reiste 4 gonger eller fleire	218	(146)	:	:	:	:	:	:	:	:
Under 45 min	148	(125)	:	:	:	:	:	:	:	:
45 min og over	(70)	:	:	:	:	:	:	:	:	:
Uoppgitt oppmøteplass	(106)	(69)	:	:	:	:	:	:	:	:
Kjønn og alder										
Menn	1401	904	:	:	:	240	(88)	:	(76)	:
16-29	343	251	:	:	:	:	:	:	:	:
30-49	702	458	:	:	:	(125)	:	:	:	:
50-66	349	189	:	:	:	(89)	:	:	:	:
67-	:	:	:	:	:	:	:	:	:	:
Kvinner	1082	658	:	:	:	212	(77)	:	:	:
16-29	203	(113)	:	:	:	:	:	:	:	:
30-49	604	401	:	:	:	(101)	:	:	:	:
50-66	275	(144)	:	:	:	(89)	:	:	:	:
67-	:	:	:	:	:	:	:	:	:	:

Tabell 12. Bustader og busette. Hustype, talet på rom, kjøkken. 3. november 1990

Talet på rom på 6 m ² eller meir (kjøkken, gang, bad o.l. er ikkje rekna med)	Bustader					Busette	
	I alt	Frittliggjande einebustad eller våningshus knytt til gardsdrift	Andre eine- og tomannsbustader og småhus	Blokk, leigegard e.l.	Forretningsbygg, bygg for felleshushald e.l.	I alt	Pr. bustad
I alt	3038	2658	242	76	(62)	8538	2,8
1 rom	89	(45)	:	:	:	154	1,7
Med kjøkken i alt	73	(45)	:	:	:	133	1,8
Kjøkken 6 m ² eller større	(53)	(38)	:	:	:	(113)	(2,1)
Kjøkken mindre enn 6 m ²	:	:	:	:	:	:	:
Utan kjøkken	:	:	:	:	:	:	:
2 rom	257	155	(61)	:	:	491	1,9
Med kjøkken i alt	251	155	(61)	:	:	476	1,9
Kjøkken 6 m ² eller større	180	110	(48)	:	:	361	2,0
Kjøkken mindre enn 6 m ²	72	(45)	:	:	:	115	1,6
Utan kjøkken	:	:	:	:	:	:	:
3 rom	471	375	68	:	:	998	2,1
4 rom	568	534	:	:	:	1529	2,7
5 rom	531	489	(38)	:	:	1655	3,1
6 rom	506	475	:	:	:	1506	3,0
7 rom	269	258	:	:	:	1054	3,9
8 rom	162	155	:	:	:	539	3,3
9 rom eller fleire	185	173	:	:	:	613	3,3

Tabell 13. Bustader, rom og busette, etter hustype. 3. november 1990

	I alt	Frittliggjande einebustad eller våningshus knytt til gardsdrift	Hus i kjede, rekkjehus, terrassehus, vertikaldelt tomannsbustad	Horisontaldelt tomannsbustad eller anna bustadbygg med mindre enn 3 etasjar	Blokk, leigegard e.l.	Forretningsbygg, bygg for felleshushald e.l.
Bustader i alt	3038	2658	78	165	76	(62)
Busette i alt	8538	7751	175	359	148	(106)
Rom i alt	14956	13631	266	652	236	(172)
Rom pr. bustad	4,9	5,1	3,4	4,0	3,1	(2,8)
Busette pr. bustad	2,8	2,9	2,2	2,2	1,9	(1,7)

Tabell 14. Bustader etter eigeform og areal¹. Rom og busette, etter eigeform. 3. november 1990

	I alt	Eig bustaden			Leiger bustaden			
		I alt	Privat	Gjennom burettslag e.l.	I alt	Som tenestebustad	For eit avgrensa tidsrom	På andre vilkår
Bustader i alt	3038	2451	2319	132	587	93	105	390
Under 50 m ²	162	(40)	(40)	:	122	:	:	84
50 - 59 m ²	186	(63)	(46)	:	124	:	:	76
60 - 79 m ²	423	281	259	:	142	:	:	95
80 - 99 m ²	659	581	548	(34)	77	:	:	(50)
100 - 129 m ²	775	695	664	(31)	80	:	:	67
130 - 149 m ²	261	240	223	:	:	:	:	:
150 - 199 m ²	370	359	350	:	:	:	:	:
200 m ² eller meir	203	193	191	:	:	:	:	:
Busette i alt	8538	7225	6941	284	1313	201	249	863
Busette pr. bustad	2,8	2,9	3,0	2,2	2,2	2,2	2,4	2,2
Rom i alt	14956	12960	12323	637	1997	341	373	1283
Rom pr. bustad	4,9	5,3	5,3	4,8	3,4	3,7	3,6	3,3

¹ Medrekna kjøkken, gang, bad o.l.

Tabell 15. Bustader etter talet på rom og talet på busette. 3. november 1990

Talet på busette	I alt	Talet på rom								
		1	2	3	4	5	6	7	8	9 eller fleire
Bustader i alt . . .	3038	89	257	471	568	531	506	269	162	185
1	721	(61)	128	182	128	81	81	:	:	(47)
2	773	:	67	145	167	147	133	(45)	(35)	:
3	503	:	(33)	68	90	80	108	(55)	(41)	:
4	562	:	:	(60)	126	110	103	67	(40)	(35)
5	385	:	:	:	(51)	86	68	86	:	(41)
6 eller fleire . . .	94	:	:	:	:	:	:	:	:	:

Tabell 16. Bustader etter byggeår for huset og hustype/eigeform/kjelde til oppvarming. Busette og rom, etter byggeår for huset. 3. november 1990

	I alt	Byggeår for huset								
		-1900	1901-1920	1921-1940	1941-1945	1946-1960	1961-1970	1971-1980	1981-1990	
Bustader i alt	3038	252	207	245	(52)	697	498	625	462	
Hustype										
Frittliggjande einebustad eller våningshus knytt til gardsdrift	2658	245	200	228	(49)	539	453	548	394	
Hus i kjede, rekkjehus, terrassehus eller vertikaldelt tomannsbustad	78	:	:	:	:	:	:	:	(35)	
Horisontaldelt tomannsbustad eller anna bustadbygg med mindre enn 3 etasjar	165	:	:	:	:	93	:	:	:	
Blokk, leigegard eller anna bustadbygg med 3 etasjar eller meir	76	:	:	:	:	(52)	:	:	:	
Forretningsbygg, pensjonat, aldersheim, militærforlegning eller anna bygg for felleshushald	(62)	:	:	:	:	:	:	:	:	
Elge-/leigeform										
Eigd i alt	2451	194	160	211	(44)	523	417	519	383	
Privat	2319	187	147	205	(44)	495	397	470	374	
Gjennom burettslag eller bustadaksjeselskap	132	:	:	:	:	:	:	(49)	:	
Leigd i alt	587	(58)	(47)	(34)	:	174	81	106	79	
Som tenestebustad	93	:	:	:	:	(34)	:	:	:	
For eit avgrensa tidsrom	105	:	:	:	:	(35)	:	:	:	
På andre vilkår	390	(41)	(40)	:	:	105	(47)	69	(65)	
Kjelder til oppvarming										
Éi kjelde, i alt	679	(39)	(33)	(42)	:	143	135	160	113	
Sentralvarme	95	:	:	:	:	:	:	(41)	:	
Elektriske omnar, varmekablar e.l.	471	:	:	(31)	:	95	79	97	110	
Omnar for flytande brensel	(57)	:	:	:	:	:	:	:	:	
Omnar for fast brensel	(57)	:	:	:	:	:	:	:	:	
To eller fleire kjelder, i alt	2359	213	174	203	(37)	554	363	465	349	
Elektriske omnar og omnar for fast brensel	1191	107	84	120	:	260	122	185	292	
Elektriske omnar og omnar for flytande brensel	294	(34)	:	:	:	(61)	70	(55)	:	
Omnar for fast og flytande brensel	(35)	:	:	:	:	:	:	:	:	
Sentralvarme og éi eller fleire andre kjelder	70	:	:	:	:	:	:	:	:	
Andre kombinasjonar	769	68	(61)	(44)	:	186	147	209	(51)	
Busette i alt	8538	541	454	682	(104)	1540	1288	2206	1724	
Busette pr. bustad	2,8	2,1	2,2	2,8	(2,0)	2,2	2,6	3,5	3,7	
Rom i alt	14956	1218	1048	1323	(221)	3132	2529	3138	2347	
Rom pr. bustad	4,9	4,8	5,1	5,4	(4,3)	4,5	5,1	5,0	5,1	

Tabell 17.1. Bustader etter sanitærutstyr og storleik. 3. november 1990

	I alt	Sanitærutstyr					
		Med WC			Utan WC		
		I alt	Med bad	Utan bad	I alt	Med bad	Utan bad
Bustader i alt	3038	2971	2900	71	68	:	(53)
Talet på rom på 6 m² eller meir (kjøkken, gang, bad o.l. er <i>ikkje</i> rekna med)							
1-2 rom	345	318	305	:	:	:	:
3 rom	471	460	436	:	:	:	:
4 rom	568	553	540	:	:	:	:
5 rom eller fleire	1653	1639	1619	:	:	:	:

Tabell 17.2. Bustader og busette. Sanitærutstyr/byggeår, storleik og tilgjenge. 3. november 1990

	I alt	Av dette med både bad og WC	Byggeår for huset		
			-1900	1901-1960	1961-1990
Bustader i alt	3038	2900	252	1200	1586
Talet på rom på 6 m² eller meir (kjøkken, gang, bad o.l. er <i>ikkje</i> rekna med)					
1 rom	89	82	:	(41)	(39)
Med kjøkken 6 m ² eller større	(53)	(53)	:	:	:
Med kjøkken mindre enn 6 m ²	:	:	:	:	:
Utan kjøkken	:	:	:	:	:
2 rom	257	223	:	103	136
Med kjøkken 6 m ² eller større	180	148	:	87	81
Med kjøkken mindre enn 6 m ²	72	72	:	:	(54)
Utan kjøkken	:	:	:	:	:
3 rom	471	436	(42)	251	179
4 rom	568	540	69	194	306
5 rom	531	524	(32)	212	287
6 rom	506	491	(40)	195	271
7 rom	269	264	:	(62)	203
8 rom	162	162	:	(63)	84
9 rom eller fleire	185	179	:	81	81
Etasjeplassering. Heis					
Bustader med bustadrom i					
éin etasje i alt	1841	1721	159	709	973
Kjellaretasje	137	134	:	(41)	89
Underetasje	160	140	(54)	(59)	(48)
1. etasje	1150	1105	80	377	693
2. etasje	336	298	:	204	113
3. etasje	(58)	(44)	:	:	:
4. etasje	:	:	:	:	:
I hus med heis	:	:	:	:	:
I hus utan heis	:	:	:	:	:
5. etasje eller høgare	:	:	:	:	:
I hus med heis	:	:	:	:	:
I hus utan heis	:	:	:	:	:
Bustader med bustadrom i fleire etasjar i alt					
1. etasje og underetasje/kjellar	417	415	:	(58)	349
1. og 2. etasje	513	499	(65)	300	148
1. og 2. etasje og underetasje/kjellar	166	164	:	82	77
1., 2. og 3. etasje	(55)	(55)	:	:	(31)
Andre etasjekombinasjonar	(47)	(47)	:	(33)	:
Busette i alt	8538	8316	541	2779	5218
Busette pr. bustad	2,8	2,9	2,1	2,3	3,3
Rom i alt	14956	14434	1218	5724	8014
Rom pr. bustad	4,9	5,0	4,8	4,8	5,1

Tabell 18. Bustader etter standardindikatorar. Busette etter alder og standardindikatorar. 3. november 1990

	Bustader	Busette								
		I alt	0-19	20-29	30-39	40-49	50-59	60-69	70-79	80-
I alt ¹	3038	8538	2455	1241	1147	1067	755	883	669	319
Hustype										
Frittliggjande ein bustad eller våningshus knytt til gardsdrift	2658	7751	2344	1016	1143	996	650	793	595	214
Småhus	242	534	(146)	(104)	(72)	(70)	:	:	:	:
Blokk, leigegard, forretningsbygg, bygg for felleshushald e.l.	138	254	:	(69)	:	:	:	:	:	:
Talet på rom. Kjøkken										
1 - 2 rom	345	644	(106)	160	:	:	(68)	:	:	:
Med kjøkken	325	609	(105)	151	:	:	:	:	:	:
Utan kjøkken	:	:	:	:	:	:	:	:	:	:
3 - 4 rom	1040	2527	648	382	326	287	170	318	280	(115)
5 rom eller fleire	1653	5368	1776	646	846	746	456	504	303	(89)
Byggjår										
- 1900	252	541	(75)	:	:	:	:	(78)	(124)	:
1901 - 1960	1200	2779	503	416	287	264	236	546	385	(140)
1961 - 1990	1586	5218	1953	708	911	786	393	256	(141)	(71)
Kjelder til oppvarming										
Éi kjelde, i alt	679	1648	405	340	183	198	168	185	(106)	:
Sentralvarme, elektriske omnar, varmekablar e.l.	565	1377	367	304	163	183	(123)	(137)	:	:
Omnar for flytande brensel	(57)	(115)	:	:	:	:	:	:	:	:
Omnar for fast brensel	(57)	(155)	:	:	:	:	:	:	:	:
To eller fleire kjelder, i alt	2359	6891	2125	849	1046	901	526	695	544	204
Elektriske omnar og omnar for fast brensel	1191	3711	1285	437	700	430	225	238	274	(122)
Elektriske omnar og omnar for flytande brensel	294	717	161	(115)	:	(103)	(74)	(103)	(73)	:
Omnar for fast og flytande brensel	(35)	(75)	:	:	:	:	:	:	:	:
Sentralvarme og éi eller fleire andre kjelder	70	222	(67)	:	:	:	:	:	:	:
Andre kombinasjonar	769	2166	602	246	272	340	188	297	188	:
Sanitærforhold										
Har både bad og WC	2900	8316	2494	1143	1203	1076	683	844	635	238
Har WC, men ikkje bad	71	74	:	:	:	:	:	:	:	:
Har bad, men ikkje WC	:	:	:	:	:	:	:	:	:	:
Har verken bad eller WC	(53)	(109)	:	:	:	:	:	:	:	:
Etasjeplassering. Hels										
Bustader med bustadrom i éin etasje i alt	1841	4526	1209	690	611	572	344	479	405	217
1. etasje, kjellaretasje eller underetasje	1447	3526	904	496	473	460	301	398	326	167
2. etasje eller høgare	394	1000	304	194	(137)	(113)	:	(80)	(79)	:
I hus med heis	:	:	:	:	:	:	:	:	:	:
I hus utan heis	385	986	304	190	(137)	(113)	:	(78)	(79)	:
Bustader med bustadrom i fleire etasjar	1197	4012	1322	499	618	526	350	402	245	:
Plan i bustaden										
Bustader med kjøkken, bad, WC og minst eitt bustadrom på eitt plan	2745	7891	2378	1091	1159	1019	647	777	599	221
Elge-/leigeform										
Eigd i alt	2451	7225	2203	847	1064	965	627	813	530	176
Privat	2319	6941	2138	813	1039	928	585	779	490	170
Gjennom burettslag e.l.	132	284	:	:	:	:	:	:	:	:
Leigd	587	1313	328	343	164	(133)	(67)	(67)	(120)	(90)
Talet på busette										
1	721	721	:	:	:	:	:	(142)	222	155
2	773	1546	(85)	(140)	(136)	(106)	209	464	325	(80)
3	503	1510	283	294	180	253	230	188	(68)	:
4	562	2246	870	395	431	339	(128)	:	:	:
5	385	1927	974	214	383	264	:	:	:	:
6 eller fleire	94	589	298	(85)	(72)	(75)	:	:	:	:

¹ Sjå tekstdelen, pkt. 5.

Tabell 19. Hushald, familiar og personar, etter hushaldstype¹. Hushald etter hushaldstype¹ og talet på familiar i hushaldet/yrkesaktivitet i hushaldet/eigeform/talet på rom i bustaden og kjøkken. 3. november 1990

	I alt	Ein- person- hus- hald	Fleirpersonhushald utan barn			Fleirpersonhushald med barn			
			I alt	2 per- sonar	3 per- sonar eller fleire	I alt	1 barn	2 barn	3 barn eller fleire
Personar i alt	8538	721	2963	1396	1567	4855	1614	1741	1500
Familiar i alt	3321	721	1295	775	520	1305	549	452	303
Hushald i alt	3038	721	1153	698	455	1164	466	409	289
Talet på familiar i hushaldet									
1 familie	2775	721	1022	621	401	1032	389	369	274
2 familiar	244	.	120	77	(43)	124	72	(38)	.
3 familiar	:	.	:	.	:	:	:	:	:
4 familiar eller fleire	:	.	:	.	:	:	:	:	:
Yrkesaktivitet. Talet på yrkesaktive i veka									
Hushald utan yrkesaktive	957	519	338	304	(35)	99	(53)	:	:
Hushald med 1 yrkesaktiv	861	202	306	192	114	353	132	113	107
Heiltid ²	721	175	244	154	90	302	102	102	98
Deltid	140	:	(63)	(38)	:	(50)	:	:	:
Hushald med 2 yrkesaktive	905	.	329	202	127	576	202	222	152
Begge på heiltid	399	.	178	101	76	222	98	86	(38)
Ein på heiltid	473	.	134	91	(44)	339	98	130	111
Ingen på heiltid	(33)	.	:	:	:	:	:	:	:
Hushald med 3 yrkesaktive	249	.	136	.	136	114	68	(36)	:
Alle på heiltid	89	.	(52)	.	(52)	(37)	:	:	:
To på heiltid	99	.	(52)	.	(52)	(47)	:	:	:
Ein på heiltid	(57)	.	:	.	:	:	:	:	:
Ingen på heiltid	:	.	:	.	:	:	:	:	:
Hushald med 4 yrkesaktive og over	67	.	(43)	.	(43)	:	:	:	:
Eige-/leigeform									
Eigd i alt	2451	472	995	593	402	984	363	359	262
Privat	2319	425	951	555	396	944	339	347	259
Gjennom burettslag e.l.	132	(47)	(44)	(38)	:	(40)	:	:	:
Leigd i alt	587	249	158	105	(53)	180	104	(50)	:
Som tenestebustad	93	(47)	:	:	:	:	:	:	:
For eit avgrensa tidsrom	105	(47)	:	:	:	(33)	:	:	:
På andre vilkår	390	155	117	80	(36)	118	67	(34)	:
Talet på rom. Kjøkken									
1 rom	89	(61)	:	:	:	:	:	:	:
Med kjøkken i alt	73	(47)	:	:	:	:	:	:	:
Kjøkken 6 m ² eller større	(53)	:	:	:	:	:	:	:	:
Kjøkken mindre enn 6 m ²	:	:	:	:	:	:	:	:	:
Utan kjøkken	:	:	:	:	:	:	:	:	:
2 rom	257	128	82	(59)	:	(47)	(34)	:	:
Med kjøkken i alt	251	128	77	(56)	:	(47)	(34)	:	:
Kjøkken 6 m ² eller større	180	74	77	(56)	:	:	:	:	:
Kjøkken mindre enn 6 m ²	72	(54)	:	:	:	:	:	:	:
Utan kjøkken	:	:	:	:	:	:	:	:	:
3 rom	471	182	149	119	:	140	85	(35)	:
4 rom	568	128	236	161	75	204	79	92	(33)
5 rom	531	81	226	133	93	224	86	68	69
6 rom	506	81	213	122	91	213	80	90	(43)
7 rom	269	:	101	(45)	(55)	169	(37)	(54)	78
8 rom	162	:	71	(35)	(36)	77	(38)	:	:
9 rom eller fleire	185	(47)	(66)	:	(46)	72	:	(32)	:

¹ I denne tabellen er barn (ugifte heimebuande) 18 år og over haldne utanfor ved grupperinga av hushald etter type. Hushald som har barn berre i alderen 18 år og over, er derfor rekna som fleirpersonhushald utan barn. ² Heiltid er *samla* avtala/vanleg arbeidstid på 30 timar eller meir i veka (alle arbeidsforhold).

Tabell 20. Hushald, familiar og personar, etter hushaldsstorleik/hushaldstype. Absolutte tal og prosent.
3. november 1990

	Absolutte tal			Prosent		
	Personar	Familiar	Hushald	Personar	Familiar	Hushald
I alt	8538	3321	3038	100,0	100,0	100,0
Hushaldsstorleik						
1 person	721	721	721	8,4	21,7	23,7
2 personar	1546	853	773	18,1	25,7	25,4
3 personar	1510	580	503	17,7	17,5	16,6
4 personar	2246	625	562	26,3	18,8	18,5
5 personar eller fleire	2515	542	479	29,5	16,3	15,8
Hushaldstype						
Éinpersonhushald	721	721	721	8,4	21,7	23,7
Alder						
- 24	67	67	67	0,8	2,0	2,2
25 - 34	(40)	(40)	(40)	(0,5)	(1,2)	(1,3)
35 - 44	(40)	(40)	(40)	(0,5)	(1,2)	(1,3)
45 - 69	195	195	195	2,3	5,9	6,4
70 - 79	222	222	222	2,6	6,7	7,3
80 - 84	94	94	94	1,1	2,8	3,1
85 -	(61)	(61)	(61)	(0,7)	(1,9)	(2,0)
Fleirpersonhushald utan barn ¹	2963	1295	1153	34,7	39,0	38,0
Alder eldste person						
- 44	921	369	313	10,8	11,1	10,3
45 - 69	1565	683	621	18,3	20,6	20,4
70 - 79	358	183	163	4,2	5,5	5,4
80 - 84	(84)	(40)	(38)	(1,0)	(1,2)	(1,3)
85 -	:	:	:	:	:	:
Fleirpersonhushald med barn ¹	4855	1305	1164	56,9	39,3	38,3
Alder yngste barn						
0 - 6	2306	643	549	27,0	19,4	18,1
7 - 15	2144	536	499	25,1	16,1	16,4
16 - 17	405	125	117	4,7	3,8	3,9
Talet på barn i hushaldet						
1 barn	1614	549	466	18,9	16,5	15,3
2 barn	1741	452	409	20,4	13,6	13,5
3 barn	1270	267	252	14,9	8,0	8,3
4 barn eller fleire	231	36	36	2,7	1,1	1,2

¹ I denne tabellen er barn (ugifte heimebuande) 18 år og over haldne utanfor ved grupperinga av hushald etter type. Hushald som har barn berre i alderen 18 år og over, er derfor rekna som fleirpersonhushald utan barn.

Tabell 21. Hushald etter hushaldstype¹ og disponering av personbil/sortering av avfall. 3. november 1990

	I alt	Hushald med barn	Hushald utan barn					
			I alt	Alder eldste person				
				-24	25-44	45-69	70-79	80-
Hushald i alt	3038	1164	1874	218	244	817	386	210
Disponering av personbil								
1 bil	1687	752	935	96	137	495	164	(43)
2 bilar	619	340	279	75	(56)	127	:	:
3 bilar eller fleire	83	:	(57)	:	:	:	:	:
Hushaldet disponerer ikkje bil	649	(45)	604	:	(43)	172	205	159
Sortering av avfall (kjødesortering)								
Hushaldet sorterer avfall, i alt	960	482	478	75	(41)	266	72	:
Papir ²	321	134	187	:	:	108	:	:
Glas ²	445	215	230	(53)	:	130	:	:
Batteri ²	706	398	308	(55)	(31)	179	:	:
Måling, lakk, olje e.l. ²	212	110	103	:	:	(65)	:	:
Anna avfall ²	237	86	151	:	:	78	(43)	:
Hushaldet sorterer ikkje avfall	2078	682	1397	143	203	550	314	186

¹ I denne tabellen er barn (ugifte heimebuande) 18 år og over haldne utanfor ved grupperinga av hushald etter type. Hushald som har barn berre i alderen 18 år og over, er derfor rekna som hushald utan barn. ² Nokre hushald sorterer fleire typar avfall. Derfor blir summen av hushald etter avfallstype større enn talet på hushald som sorterer avfall i alt.

Tabell 24. Barn 0-17 år etter alder, familietype og mors/fars yrkesaktivitet i veka 27. oktober - 2. november 1990

Alder	I alt	Ektepar med barn			Mor/far med barn	
		I alt	Av dette		I alt	Av dette med yrkesaktiv mor/far
			Ein av foreldra yrkesaktiv	Begge foreldra yrkesaktive		
Barn i alt ¹	2147	1933	634	1207	214	(110)
0 - 6 år	746	641	293	319	(105)	:
7 - 12 år	758	705	222	449	:	:
13 - 17 år	643	587	(119)	439	:	:

¹ Barn 0-17 år i alt er ikkje det same som personar 0-17 i alt. Sjå tekstdelen, pkt. 4.1.

Tabell 25. Personar 67 år og over i privathushald. Alder, talet på personar i hushaldet og indikatorar for bustadstandard. 3. november 1990

	I alt	Aldersgruppering 1				Aldersgruppering 2			
		67 - 79 år		80 år og over		67 - 74 år		75 -79 år	
		Bur aleine	Bur med fleire	Bur aleine	Bur med fleire	Bur aleine	Bur med fleire	Bur aleine	Bur med fleire
I alt ¹	1252	275	658	185	(134)	175	506	(100)	152
Hustype									
Frittliggjande eiebustad eller våningshus knytt til gardsdrift	1035	222	598	(108)	(107)	(142)	468	(81)	(130)
Småhus	(97)	:	:	:	:	:	:	:	:
Blokk, leigegard, forretningsbygg, bygg for felleishushald e.l.	:	:	:	:	:	:	:	:	:
Talet på rom. Kjøkken									
1 - 2 rom	152	:	:	:	:	:	:	:	:
Med kjøkken	(145)	:	:	:	:	:	:	:	:
Utan kjøkken	:	:	:	:	:	:	:	:	:
3 - 4 rom	492	(135)	243	:	:	(81)	185	:	:
5 rom eller fleire	515	(101)	325	:	:	(67)	262	:	:
Byggjeår									
- 1900	201	:	(92)	:	:	:	:	:	:
1901 - 1960	688	148	400	(67)	(73)	(101)	300	:	(100)
1961 - 1990	269	:	(137)	:	:	:	(125)	:	:
Kjelder til oppvarming									
Éi kjelde, i alt	203	:	(106)	:	:	:	(76)	:	:
Sentralvarme, elektriske omnar, varmekablar e.l.	(117)	:	:	:	:	:	:	:	:
Omnar for flytande brensel	:	:	:	:	:	:	:	:	:
Omnar for fast brensel	:	:	:	:	:	:	:	:	:
To eller fleire kjelder, i alt	957	229	524	(108)	(96)	155	412	(74)	(111)
Sentralvarme og éin eller fleire andre kjelder	:	:	:	:	:	:	:	:	:
Andre kombinasjonar	945	229	521	(108)	(87)	155	410	(74)	(111)
Sanitærforhold									
Har både bad og WC	1106	243	625	(128)	(110)	148	486	(94)	(140)
Har anten bad eller WC	:	:	:	:	:	:	:	:	:
Har verken bad eller WC	:	:	:	:	:	:	:	:	:
Etasjeplassering. Heis									
Bustader med bustadrom i éin etasje i alt	745	202	326	148	(69)	(135)	250	(67)	(76)
1. etasje, kjellaretasje eller underetasje	587	182	238	(115)	:	(115)	189	(67)	:
2. etasje eller høgare	158	:	(88)	:	:	:	:	:	:
I hus med heis	:	:	:	:	:	:	:	:	:
I hus utan heis	151	:	(88)	:	:	:	:	:	:
Bustader med bustadrom i fleire etasjar	414	:	304	:	:	:	238	:	:
Plan i bustaden									
Bustader med kjøkken, bad, WC og minst eitt bustadrom på eitt plan	1031	222	588	(121)	(99)	(142)	448	(81)	(140)
Elge-/lelgeform									
Eigd i alt	931	202	553	(88)	(89)	(142)	433	:	(120)
Privat	881	189	522	(81)	(89)	(142)	409	:	(113)
Gjennom burettslag e.l.	:	:	:	:	:	:	:	:	:
Leigd	228	:	(77)	(67)	:	:	:	:	:

¹ Sjå tekstdelen, pkt. 5.

Tabell 26. Folkemengd etter alder, kjønn og type bustadstrøk/grunnkrins. 3. november 1990

	I alt	Alder										
		0-6	7-15	16-19	20-24	25-29	30-49	50-59	60-66	67-69	70-79	80-
Kommunen	8564	746	1124	585	693	548	2214	755	619	264	669	347
Menn	4355	385	561	291	388	321	1163	392	303	127	302	122
Kvinner	4209	361	563	294	305	227	1051	363	316	137	367	225
Type bustadstrøk og kjønn												
Tettsteder												
Tettbygde strøk	3936	356	491	268	338	275	1056	362	284	118	270	118
Menn	2008	190	232	134	193	168	557	179	135	59	118	43
Kvinner	1928	166	259	134	145	107	499	183	149	59	152	75
6171 Austnes	394	35	65	23	28	17	103	39	27	10	31	16
Menn	199	23	32	14	15	9	55	15	14	5	12	5
Kvinner	195	12	33	9	13	8	48	24	13	5	19	11
6172 Brattvåg	1809	164	189	116	173	144	466	176	149	79	114	39
Menn	943	87	100	55	98	95	246	88	63	43	55	13
Kvinner	866	77	89	61	75	49	220	88	86	36	59	26
6173 Vatne	981	95	149	70	72	66	295	72	40	12	75	35
Menn	477	48	58	34	42	40	150	39	23	4	26	13
Kvinner	504	47	91	36	30	26	145	33	17	8	49	22
6174 Sævik	752	62	88	59	65	48	192	75	68	17	50	28
Menn	389	32	42	31	38	24	106	37	35	7	25	12
Kvinner	363	30	46	28	27	24	86	38	33	10	25	16
Spreittbygde strøk	4610	388	630	316	353	272	1153	392	333	146	399	228
Menn	2341	195	328	157	194	153	603	213	167	68	184	79
Kvinner	2269	193	302	159	159	119	550	179	166	78	215	149
Uoppgitt	18	2	3	1	2	1	5	1	2	-	-	1
Delområde, grunnkrins og kjønn												
01 Fjærtøft/Haram	2109	167	277	118	155	107	471	204	188	82	217	123
Menn	1081	95	136	64	88	59	262	100	91	42	103	41
Kvinner	1028	72	141	54	67	48	209	104	97	40	114	82
0101 Fjærtøft	278	24	35	17	24	13	65	25	27	8	26	14
Menn	146	12	18	10	14	10	37	11	11	7	12	4
Kvinner	132	12	17	7	10	3	28	14	16	1	14	10
0102 Otterlei	80	6	5	7	7	3	10	14	9	5	8	6
Menn	45	3	1	5	4	1	7	7	5	3	7	2
Kvinner	35	3	4	2	3	2	3	7	4	2	1	4
0103 Rogne	131	4	14	8	12	5	20	14	14	11	18	11
Menn	66	1	7	2	8	3	10	8	7	7	10	3
Kvinner	65	3	7	6	4	2	10	6	7	4	8	8
0104 Longva	271	34	34	11	17	25	57	25	19	12	28	9
Menn	143	17	20	6	10	12	34	12	9	4	15	4
Kvinner	128	17	14	5	7	13	23	13	10	8	13	5
0105 Flem	171	16	30	7	12	5	46	13	8	6	20	8
Menn	80	9	10	3	7	4	23	6	4	3	9	2
Kvinner	91	7	20	4	5	1	23	7	4	3	11	6
0106 Ulla	32	-	2	2	4	-	6	2	4	2	5	5
Menn	16	-	1	1	2	-	4	1	2	1	2	2
Kvinner	16	-	1	1	2	-	2	1	2	1	3	3
0107 Austnes	452	39	69	24	34	20	112	43	36	15	40	20
Menn	227	24	33	14	20	10	61	17	19	8	16	5
Kvinner	225	15	36	10	14	10	51	26	17	7	24	15
0108 Haram	200	15	22	14	6	11	43	21	24	3	25	16
Menn	103	8	12	8	3	6	23	14	12	-	12	5
Kvinner	97	7	10	6	3	5	20	7	12	3	13	11
0109 Kjerstad	183	10	25	12	10	8	36	18	29	10	15	10
Menn	89	4	10	6	6	5	19	6	15	6	7	5
Kvinner	94	6	15	6	4	3	17	12	14	4	8	5
0110 Farstad	311	19	41	16	29	17	76	29	18	10	32	24
Menn	166	17	24	9	14	8	44	18	7	3	13	9
Kvinner	145	2	17	7	15	9	32	11	11	7	19	15
02 Haram	2475	218	287	176	220	185	654	218	186	96	165	70
Menn	1264	115	148	76	119	119	339	113	82	54	76	23
Kvinner	1211	103	139	100	101	66	315	105	104	42	89	47
0201 Hurla	292	17	41	32	23	18	85	16	8	8	31	13
Menn	136	7	21	13	9	10	42	10	3	4	11	6
Kvinner	156	10	20	19	14	8	43	6	5	4	20	7
0202 Alvestad	327	31	47	25	21	21	88	25	25	7	20	17
Menn	163	19	22	7	12	12	44	14	14	5	10	4
Kvinner	164	12	25	18	9	9	44	11	11	2	10	13
0203 Brattvåg	1383	137	147	86	105	109	372	105	113	68	104	37
Menn	703	69	75	42	59	68	198	54	43	36	48	11
Kvinner	680	68	72	44	46	41	174	51	70	32	56	26
0204 Aksla/Håvik	473	33	32	33	71	37	109	72	40	13	10	3
Menn	262	20	20	14	39	29	55	35	22	9	7	2
Kvinner	211	13	12	19	32	8	54	37	18	4	3	1

Tabell 26 (framh.). Folkemengd etter alder, kjønn og type bustadstrøk/grunnkrins. 3. november 1990

	I alt	Alder										
		0-6	7-15	16-19	20-24	25-29	30-49	50-59	60-66	67-69	70-79	80-
03 Vatne	2386	204	342	179	184	153	655	201	137	53	183	95
Menn	1190	98	160	92	104	89	334	112	71	19	74	37
Kvinner	1196	106	182	87	80	64	321	89	66	34	109	58
0301 Samfjord	344	35	61	28	16	25	99	29	20	10	17	4
Menn	174	13	30	17	7	11	57	15	11	3	9	1
Kvinner	170	22	31	11	9	14	42	14	9	7	8	3
0302 Strand	77	7	10	6	3	5	17	5	3	4	10	7
Menn	42	3	8	3	3	3	7	2	2	1	5	5
Kvinner	35	4	2	3	-	2	10	3	1	3	5	2
0303 Slyngstad	367	29	61	39	32	15	106	39	14	7	15	10
Menn	188	15	33	18	19	8	48	25	10	3	6	3
Kvinner	179	14	28	21	13	7	58	14	4	4	9	7
0304 Tennfjord	366	31	51	18	32	29	94	28	30	8	34	11
Menn	180	17	23	10	16	16	48	16	12	3	14	5
Kvinner	186	14	28	8	16	13	46	12	18	5	20	6
0305 Vatne	326	30	53	37	22	20	98	17	14	5	12	18
Menn	157	13	19	19	13	13	50	10	8	2	6	4
Kvinner	169	17	34	18	9	7	48	7	6	3	6	14
0306 Ulvestad/Vatne	651	56	70	31	58	50	175	58	39	16	74	24
Menn	316	28	28	13	31	33	90	31	19	6	25	12
Kvinner	335	28	42	18	27	17	85	27	20	10	49	12
0307 Hellestranda	113	10	20	6	6	4	30	13	10	1	8	5
Menn	59	6	10	3	5	3	15	5	7	-	3	2
Kvinner	54	4	10	3	1	1	15	8	3	1	5	3
0308 Vestrefjord	142	6	16	14	15	5	36	12	7	2	13	16
Menn	74	3	9	9	10	2	19	8	2	1	6	5
Kvinner	68	3	7	5	5	3	17	4	5	1	7	11
04 Hamnsund	1576	155	215	111	132	102	429	131	106	33	104	58
Menn	814	77	116	59	76	54	225	67	58	12	49	21
Kvinner	762	78	99	52	56	48	204	64	48	21	55	37
0401 Bjørnøy/Kalvøy	84	20	7	2	3	8	28	2	3	4	4	3
Menn	44	8	6	2	2	3	17	1	2	1	2	-
Kvinner	40	12	1	-	1	5	11	1	1	3	2	3
0402 Søvik/Gamlem	849	69	95	66	77	50	216	84	77	21	60	34
Menn	438	34	46	36	45	25	118	42	39	8	31	14
Kvinner	411	35	49	30	32	25	98	42	38	13	29	20
0403 Grytastrand/Hamsund	643	66	113	43	52	44	185	45	26	8	40	21
Menn	332	35	64	21	29	26	90	24	17	3	16	7
Kvinner	311	31	49	22	23	18	95	21	9	5	24	14
Uppgitt	18	2	3	1	2	1	5	1	2	-	-	1

Tabell 27.1. Yrkesaktive 16 år og over, etter næring, kjønn og type bustadstrøk/delområde. 3. november 1989 - 2. november 1990

	I alt	Jordbruk, skogbruk, fiske og fangst	Oljeutvinning og bergverksdrift	Industri	Kraft- og vassforsyning	Byggje- og anleggsverksemd	Varehandel, hotell- og restaurantverksemd	Transport, lagring, post og telekommunikasjonar	Bank-, finansierings- og forsikringsverksemd, eigedomsdrift og forretningsmessig tenesteyting	Offentleg, sosial og privat tenesteyting
Kommunen ¹	4146	570	:	1513	:	190	413	300	132	991
Menn	2476	445	:	1096	:	168	180	222	55	273
Kvinner	1670	125	:	417	:	:	233	78	77	718
Type bustadstrøk og kjønn										
Tettstader										
Tettbygde strøk	1952	(104)	:	735	:	(86)	279	(107)	(85)	535
Menn	1150	(91)	:	573	:	(86)	(132)	:	:	(131)
Kvinner	802	:	:	162	:	:	147	:	:	404
6171 Austnes	179	:	:	:	:	:	:	:	:	(98)
Menn	(102)	:	:	:	:	:	:	:	:	:
Kvinner	(78)	:	:	:	:	:	:	:	:	:
6172 Brattvåg	1013	:	:	357	:	:	164	:	:	301
Menn	576	:	:	287	:	:	(73)	:	:	(81)
Kvinner	437	:	:	(71)	:	:	(91)	:	:	220
6173 Vatne	412	:	:	174	:	:	:	:	:	(89)
Menn	247	:	:	(138)	:	:	:	:	:	:
Kvinner	165	:	:	:	:	:	:	:	:	(82)
6174 Sævik	348	:	:	181	:	:	:	:	:	:
Menn	225	:	:	(133)	:	:	:	:	:	:
Kvinner	(122)	:	:	:	:	:	:	:	:	:
Spreittbygde strøk	2189	469	:	799	:	(71)	171	192	:	429
Menn	1318	373	:	559	:	:	:	(144)	:	(99)
Kvinner	870	(96)	:	240	:	:	(120)	:	:	330
Uoppgitt	:	:	:	:	:	:	:	:	:	:
Delområde og kjønn										
01 Fjertoft/Haram	956	255	:	220	:	:	(87)	(85)	:	245
Menn	560	178	:	158	:	:	:	:	:	(92)
Kvinner	396	(76)	:	:	:	:	:	:	:	153
02 Haram	1348	(81)	:	521	:	:	192	(87)	:	348
Menn	773	(75)	:	409	:	:	(73)	:	:	(81)
Kvinner	575	:	:	(112)	:	:	(119)	:	:	267
03 Vatne	1109	(96)	:	501	:	:	(105)	:	:	255
Menn	668	(83)	:	362	:	:	:	:	:	:
Kvinner	441	:	:	(139)	:	:	:	:	:	205
04 Hamnsund	728	(141)	:	292	:	:	:	(92)	:	(116)
Menn	468	(128)	:	203	:	:	:	(78)	:	:
Kvinner	260	:	:	(89)	:	:	:	:	:	(109)
Uoppgitt	:	:	:	:	:	:	:	:	:	:

¹ Sjå tekstdelen, pkt. 5.

Tabell 27.2. Yrkesaktive 16 år og over, etter næring, kjønn og type bustadstrøk/grunnkrins. 3. november 1989 - 2. november 1990

	I alt	Primær	Sekundær	Tertiær		
				I alt	Off., sosial og privat tenesteyting	Andre tertiær-næringar
Kommunen ¹	4146	570	1737	1836	991	845
Menn	2476	445	1298	730	273	457
Kvinner	1670	125	439	1106	718	388
Type bustadstrøk og kjønn						
Tettstader						
Tettbygde strøk	1952	(104)	843	1006	535	471
Menn	1150	(91)	681	379	(131)	248
Kvinner	802	:	162	627	404	223
6171 Austnes	179	:	:	(142)	(98)	:
Menn	(102)	:	:	(72)	:	:
Kvinner	(78)	:	:	(71)	:	:
6172 Brattvåg	1013	:	414	556	301	255
Menn	576	:	344	196	(81)	(115)
Kvinner	437	:	(71)	360	220	(140)
6173 Vatne	412	:	203	195	(89)	(106)
Menn	247	:	167	:	:	:
Kvinner	165	:	:	(129)	(82)	:
6174 Søvik	348	:	189	(113)	:	:
Menn	225	:	(140)	:	:	:
Kvinner	(122)	:	:	(67)	:	:
Spreittbygde strøk	2189	469	892	828	429	399
Menn	1318	373	646	300	(99)	201
Kvinner	870	(96)	247	528	330	198
Uoppgitt	:	:	:	:	:	:
Delområde, grunnkrins og kjønn						
01 Fjørtoft/Haram	956	255	264	438	245	193
Menn	560	178	202	180	(92)	(88)
Kvinner	396	(76)	:	258	153	(105)
0101 Fjørtoft	(82)	:	:	:	:	:
Menn	:	:	:	:	:	:
Kvinner	:	:	:	:	:	:
0102 Otterlei	:	:	:	:	:	:
Menn	:	:	:	:	:	:
Kvinner	:	:	:	:	:	:
0103 Rogne	(76)	:	:	:	:	:
Menn	:	:	:	:	:	:
Kvinner	:	:	:	:	:	:
0104 Longva	157	:	(69)	:	:	:
Menn	(116)	:	:	:	:	:
Kvinner	:	:	:	:	:	:
0105 Flem	(71)	:	:	:	:	:
Menn	:	:	:	:	:	:
Kvinner	:	:	:	:	:	:
0106 Ulla	:	:	:	:	:	:
Menn	:	:	:	:	:	:
Kvinner	:	:	:	:	:	:
0107 Austnes	207	:	:	163	(112)	:
Menn	(116)	:	:	(78)	:	:
Kvinner	(91)	:	:	(84)	(69)	:
0108 Haram	(118)	(67)	:	:	:	:
Menn	(76)	:	:	:	:	:
Kvinner	:	:	:	:	:	:
0109 Kjerstad	(87)	:	:	:	:	:
Menn	:	:	:	:	:	:
Kvinner	:	:	:	:	:	:
0110 Farstad	(146)	:	:	:	:	:
Menn	(76)	:	:	:	:	:
Kvinner	(70)	:	:	:	:	:
02 Haram	1348	(81)	586	681	348	332
Menn	773	(75)	474	224	(81)	(143)
Kvinner	575	:	(112)	457	267	189
0201 Hurla	169	:	(94)	:	:	:
Menn	(107)	:	(73)	:	:	:
Kvinner	:	:	:	:	:	:
0202 Alvestad	(132)	:	:	:	:	:
Menn	(70)	:	:	:	:	:
Kvinner	:	:	:	:	:	:

¹ Sjå tekstdelen, pkt. 5.

Tabell 27.2 (framh). Yrkesaktive 16 år og over, etter næring, kjønn og type bustadstrøk/grunnkrins. 3. november 1989 - 2. november 1990

	I alt	Primær	Sekundær	Tertiær		
				I alt	Off., sosial og privat tenesteyting	Andre tertiær-næringar
0203 Brattvåg	791	:	324	437	266	171
Menn	422	:	254	(138)	(74)	:
Kvinner	370	:	(71)	299	192	(107)
0204 Aksla/Håvik	255	:	(112)	(126)	:	(84)
Menn	174	:	(105)	:	:	:
Kvinner	(81)	:	:	(68)	:	:
03 Vatne	1109	(96)	579	434	255	179
Menn	668	(83)	434	152	:	(102)
Kvinner	441	:	(146)	282	205	(77)
0301 Samfjord	157	:	(93)	:	:	:
Menn	(87)	:	:	:	:	:
Kvinner	(70)	:	:	:	:	:
0302 Strand	:	:	:	:	:	:
Menn	:	:	:	:	:	:
Kvinner	:	:	:	:	:	:
0303 Slyngstad	159	:	(90)	:	:	:
Menn	(85)	:	:	:	:	:
Kvinner	(74)	:	:	:	:	:
0304 Tønnfjord	182	:	(83)	(77)	:	:
Menn	(126)	:	(67)	:	:	:
Kvinner	:	:	:	:	:	:
0305 Vatne	(126)	:	:	(69)	:	:
Menn	(92)	:	:	:	:	:
Kvinner	:	:	:	:	:	:
0306 Ulvestad/Vatne	333	:	175	(141)	(75)	:
Menn	174	:	(133)	:	:	:
Kvinner	160	:	:	(117)	(75)	:
0307 Hellestranda	:	:	:	:	:	:
Menn	:	:	:	:	:	:
Kvinner	:	:	:	:	:	:
0308 Vestrefjord	:	:	:	:	:	:
Menn	:	:	:	:	:	:
Kvinner	:	:	:	:	:	:
04 Hamnsund	728	(141)	306	281	(116)	165
Menn	468	(128)	217	(123)	:	(116)
Kvinner	260	:	(89)	158	(109)	:
0401 Bjørnøy/Kalvøy	:	:	:	:	:	:
Menn	:	:	:	:	:	:
Kvinner	:	:	:	:	:	:
0402 Søvik/Gamlem	394	:	197	(146)	:	(85)
Menn	258	:	148	:	:	:
Kvinner	(136)	:	:	(81)	:	:
0403 Grytastrand/Hamsund	300	(90)	(96)	(114)	:	:
Menn	189	(83)	:	:	:	:
Kvinner	(110)	:	:	(70)	:	:
Uoppgitt	:	:	:	:	:	:

Tabell 28. Privathushald. Utvalde kjenneteikn for bustadstandard, og disponering av personbil.
Bustadstrøk/grunnkrins. 3. november 1990

	Alle privat- hushald	Bustaden har både bad og WC	Kjøkken 6 m ² og over	Bustaden bygd etter 1960	Hushaldet eig bustaden	Hushaldet dispo- nerer bil	Bustad- romma er på eitt plan ¹	Bustaden ligg i 2. et. eller høgare og huset har ikkje heis
Kommunen	3038	2900	2817	1586	2451	2389	2745	414
Type bustadstrøk								
Tettstader								
Tettbygde strøk	1398	1309	1310	783	1115	1097	1240	216
6171 Austnes	153	149	146	71	124	115	139	:
6172 Brattvåg	663	603	611	397	508	526	570	110
6173 Vatne	321	303	302	198	254	266	297	(54)
6174 Søvik	262	253	252	116	229	190	234	(40)
Spreittbygde strøk	1633	1584	1501	796	1329	1286	1502	198
Uoppgitt	:	:	:	:	:	:	:	:
Delområde og grunnkrins								
01 Fjærtøft/Haram	803	785	744	318	666	609	744	75
0101 Fjærtøft	81	74	72	(38)	70	(55)	70	:
0102 Otterlei	:	:	:	:	:	:	:	:
0103 Rogne	(52)	(52)	(52)	:	(42)	(39)	(52)	:
0104 Longva	94	91	82	(35)	77	90	81	:
0105 Flem	72	72	(61)	(37)	68	(58)	72	:
0106 Ulla	:	:	:	:	:	:	:	:
0107 Austnes	179	175	172	81	143	135	165	:
0108 Haram	106	106	100	(40)	86	79	103	:
0109 Kjerstad	85	85	78	:	75	(56)	78	:
0110 Farstad	105	101	104	(59)	81	84	101	:
02 Haram	922	856	847	543	703	716	798	129
0201 Hurla	123	123	117	76	82	88	111	:
0202 Alvestad	115	108	98	(57)	95	81	99	:
0203 Brattvåg	516	473	477	292	384	397	456	98
0204 Aksla/Håvik	168	151	156	119	142	150	133	:
03 Vatne	794	762	719	473	629	647	737	112
0301 Samfjord	93	92	83	80	79	85	85	:
0302 Strand	:	:	:	:	:	:	:	:
0303 Slyngstad	106	106	91	79	86	94	102	:
0304 Tønnfjord	126	119	109	(60)	96	102	112	:
0305 Vatne	97	97	90	81	71	87	97	:
0306 Ulvestad/Vatne	258	240	246	125	206	210	233	(38)
0307 Hellestranda	(36)	:	(36)	:	:	:	:	:
0308 Vestrefjord	(48)	(48)	(34)	:	(34)	:	(48)	:
04 Hamnsund	513	491	501	246	446	411	462	98
0401 Bjørnøy/Kalvøy	:	:	:	:	:	:	:	:
0402 Søvik/Gamlem	293	285	283	119	255	221	266	(49)
0403 Grytastrand/Hamsund ..	197	183	195	108	168	167	173	(45)
Uoppgitt	:	:	:	:	:	:	:	:

¹ Bustaden har kjøkken, bad/dusj, WC og minst eitt bustadrom i same etasje.

1534 HARAM

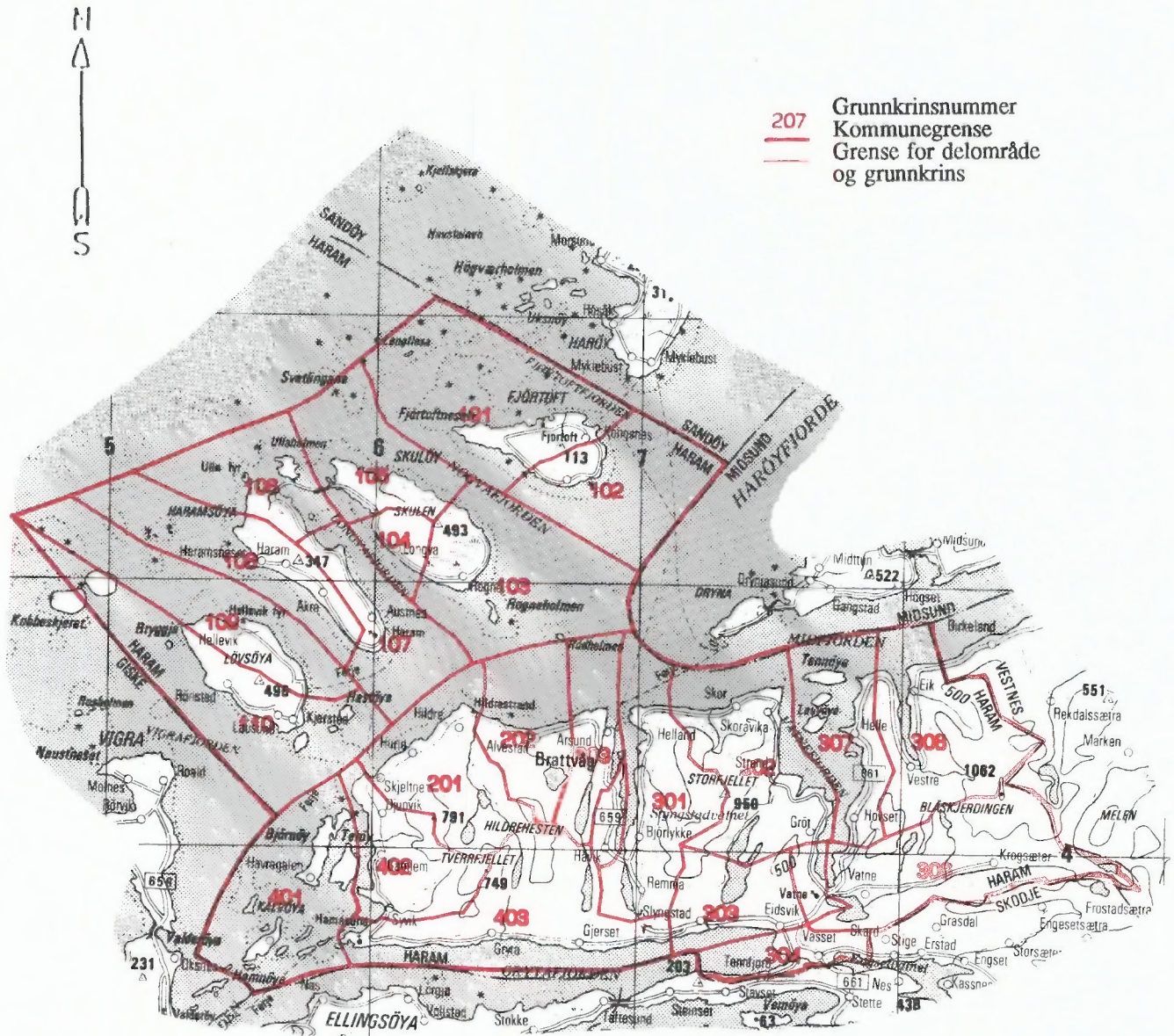

Kartgrunnlag M ca. 1:250 000
Løyvenr. 74/91 Statens kartverk

Avgrensning av Austnes tettstad



Avgrensning av Brattvåg tettstad



Avgrensning av Vatne tettstad

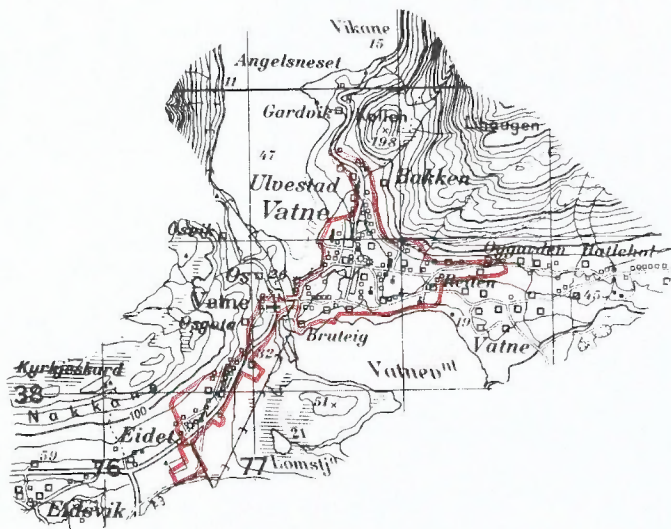

Avgrensning av Søvik tettstad

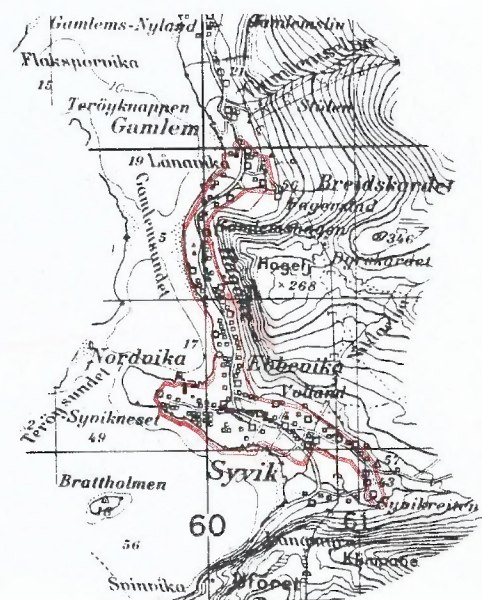

Kartgrunnlag M ca. 1:50 000
Løyvenr. 74/91 Statens kartverk



FoB 90

Folke- og bustadteljing 1990 blir gjennomført av Statistisk sentralbyrå

Opgåvene er undergitt teieplikt. Dei vil berre bli nytta til å utarbeide statistikk og vil bli oppbevarte på ein trygg måte.

VIKTIG:
Bruk heist blyant eller blå/svart kulepenn

Slik: Ikkje slik:



300432P

1 Kven bur du saman med i leilegheita?
Rettleiinga fortel kva vi meiner med ei leilegheit. Set fleire kryss om nødvendig.

- | | |
|--------------------------------------|--|
| <input type="checkbox"/> Ingen | <input type="checkbox"/> Sysken |
| <input type="checkbox"/> Ektemake | <input type="checkbox"/> Svigerforeldre, svigerinne, svoger, svigerbarn, tante, onkel, niese, nevø |
| <input type="checkbox"/> Sambuar | <input type="checkbox"/> Besteforeldre, barnebarn |
| <input type="checkbox"/> Dotter, son | <input type="checkbox"/> Andre personar |
| <input type="checkbox"/> Mor, far | |

2 Hadde du inntektsgivande arbeid i minst 100 timar i året frå 3. nov. 1989 til 2. nov. 1990?
Arbeid som ulønt familiemedlem i familiebedrift blir også rekna som inntektsgivande arbeid (t.d. butikk, gardsbruk).

- Ja Nei

! Svare du nei her, skal du ikkje fylla ut resten av denne sida.

3 Kor mange månader hadde du heiltids- og/eller deltidstarbeid i året frå 3. nov. 1989 til 2. nov. 1990?
Sjå rettleiinga.

Heiltid:månader

Deltid:månader

4 Før opp namn og adresse på den arbeidsstaden (bedrifta) der du hadde inntektsgivande arbeid lengst tid i året frå 3. nov. 1989 til 2. nov. 1990.
Med bedrift meiner vi fabrikk, butikk, gardsbruk, likningskontor e.l.

Namn:

Gate/veg:

Poststad:

5 Gjer greie for verksemda på denne arbeidsstaden så nøye som du kan.
Skriv t.d. produksjon av møblar, sal av bilar, bokhandel, jordbruk, utleige av maskiner, arkitektverksemd e.l.

Verksemd:

.....

6 Kva for yrke (tittel) hadde du på denne arbeidsstaden?

Skriv t.d. heimhjelp, rørleggjar, frisør, sjukepleiar, reingjeringshjelp, kokk, platearbeidar, salskonsulent, førskulelærer e.l.

Yrke:

7 Korleis er/var du knytt til arbeidsstaden du nemnde i spørsmål 4?

- Som fast eller mellombels tilsett
- Som sjølvstendig næringsdrivande (eigar)
- Som familiemedlem utan fast lønn i familiebedrift

8 Hadde du inntektsgivande arbeid i veka 27. okt. - 2. nov. 1990?
Sjå rettleiinga.

- Ja Nei

! Svare du nei her, skal du ikkje fylla ut resten av denne sida.

9 Kva er den vanlege/avtala arbeidstida di i veka?

- | | |
|--------------------------------------|--|
| <input type="checkbox"/> 1-9 timar | <input type="checkbox"/> 30-34 timar |
| <input type="checkbox"/> 10-19 timar | <input type="checkbox"/> 35-39 timar |
| <input type="checkbox"/> 20-29 timar | <input type="checkbox"/> 40 timar eller meir |

10 Kor mange timar inntektsgivande arbeid utførte du i veka 27. okt. - 2. nov.?

- | | |
|--------------------------------------|--|
| <input type="checkbox"/> 1-9 timar | <input type="checkbox"/> 35-39 timar |
| <input type="checkbox"/> 10-19 timar | <input type="checkbox"/> 40 timar eller meir |
| <input type="checkbox"/> 20-29 timar | <input type="checkbox"/> Ingen, eg arbeidde ikkje denne veka |
| <input type="checkbox"/> 30-34 timar | |

! Arbeidde du ikkje denne veka, skal du ikkje fylla ut resten av denne sida.

11 Kvar møtte du på arbeid i veka 27. okt. - 2. nov.?
Sjå rettleiinga.

- Eg møtte fast på same arbeidsstaden/adressa som eg førte opp i spørsmål 4
- Eg møtte fast på ein annan stad. Skriv adressa
- Kommune:
- Gate/veg:
- Poststad:
- Eg møtte på ulike stader denne veka

! Møtte du på ulike stader denne veka, skal du ikkje fylla ut resten av denne sida.

12 Kor mange gonger reiste eller gjekk du frå heimstaden din til arbeidsstaden i veka 27. okt. - 2. nov.?
Med heimstad meiner vi adressa i namnefeltet øvst på skjemaet.

- | | |
|--|--|
| <input type="checkbox"/> Ingen, eg bur på arbeidsstaden (arbeider heime) | <input type="checkbox"/> 1 gong |
| | <input type="checkbox"/> 2-3 gonger |
| <input type="checkbox"/> Ingen, eg var ikkje på heimstaden denne veka | <input type="checkbox"/> 4 gonger eller fleire |

! Reiste du ikkje denne veka, skal du ikkje fylla ut resten av denne sida.

13 Kor lang tid brukte du til vanleg frå heimstaden til arbeidsstaden (ein veg) i veka 27. okt. - 2. nov.?

- | | |
|---------------------------------------|--|
| <input type="checkbox"/> Under 15 min | <input type="checkbox"/> 45-59 min |
| <input type="checkbox"/> 15-29 min | <input type="checkbox"/> 60-89 min |
| <input type="checkbox"/> 30-44 min | <input type="checkbox"/> 90 min eller meir |

14 Kva for transportmiddel brukte du til vanleg frå heimstaden til arbeidsstaden (ein veg) i veka 27. okt. - 2. nov.?
Set fleire kryss om nødvendig.

- | | |
|---|---|
| <input type="checkbox"/> Bil | <input type="checkbox"/> Båt |
| <input type="checkbox"/> Buss | <input type="checkbox"/> Brukte sykkel, gjekk i meir enn 10 min |
| <input type="checkbox"/> Tog, trikk, T-bane | <input type="checkbox"/> Anna |

Spørsmåla på denne sida gjeld leilegheita der oppgave-givaren er registrert som busett 3. november 1990 i Folkeregisteret, sjå adressa nedanfor.

Send det utfylte skjemaet tilbake i den vedlagde svarkonvolutten. Dersom fleire i leilegheita har fått skjema, sjå rettleiinga.

Adresse:

1 Busette i leilegheita 3. november 1990. Inntektsgivande arbeid i veka 27. oktober - 2. november 1990. Vekearbeidstid.

FØR OPP

personar fødde 1974 eller tidlegare som ikkje står på namnelista frå før. Ta berre med personar som er registrerte som busette i leilegheita (adressa ovanfor) i Folkeregisteret.

SET KRYSS

for inntektsgivande arbeid i veka 27. oktober - 2. november 1990 og vekearbeidstid for alle personar på namnelista. Sjå rettleiinga.

Oppgavegivar:	Fødselsår	Hadde ikkje inntektsgivande arbeid	Hadde inntektsgivande arbeid: 1 - 29 timar i veka	30 timar eller meir i veka
[Redacted]	[Redacted]	<input type="checkbox"/>	<input type="checkbox"/>	<input type="checkbox"/>
Andre busette i leilegheita:		<input type="checkbox"/>	<input type="checkbox"/>	<input type="checkbox"/>
		<input type="checkbox"/>	<input type="checkbox"/>	<input type="checkbox"/>
		<input type="checkbox"/>	<input type="checkbox"/>	<input type="checkbox"/>
		<input type="checkbox"/>	<input type="checkbox"/>	<input type="checkbox"/>
		<input type="checkbox"/>	<input type="checkbox"/>	<input type="checkbox"/>
		<input type="checkbox"/>	<input type="checkbox"/>	<input type="checkbox"/>
		<input type="checkbox"/>	<input type="checkbox"/>	<input type="checkbox"/>

Bruk eit særskilt ark dersom du treng meir plass

2 Kor mange rom på 6 m² eller meir er det i leilegheita? Ta ikkje med kjøkken, gang, bad o.l.

1 2 3 4 5

6 7 8 9 eller fleire

3 Kor stor er leilegheita målt i kvadratmeter? Ta med alle rom til bustadformål, også kjøkken, gang, bad o.l.

Under 50 m² 100-129 m²

50-59 m² 130-149 m²

60-79 m² 150-199 m²

80-99 m² 200 m² eller meir

4 Kor stort er kjøkkenet i leilegheita?

6 m² eller større Det er ikkje kjøkken i leilegheita

Mindre enn 6 m²

5 Er det bad eller dusj inne i leilegheita?

Ja Nei

6 Er det vassklosett inne i leilegheita?

Ja Nei

7 Kva slags kjelder til oppvarming er det i leilegheita?

Sentralvarme (radiatorar e.l.) Omnar for flytande brensel (olje, parafin e.l.)

Elektriske omnar, varme-kablar e.l. Omnar for fast brensel (ved, koks e.l.)

8 Har leilegheita kjøkken, bad/dusj, wc og minst eitt bustadrom i same etasje?

Ja Nei

9 Kva etasje ligg leilegheita i?

Set fleire kryss dersom leilegheita har bustadrom i fleire etasjar.

Kjellaretasje Underetasje

1. 2. 3. 4. 5. eller høgare

10 Kva slags eige-/leigeforhold er det til leilegheita? Set berre eitt kryss.

Eg/vi eig ho gjennom eit burettslag eller bustadaksjeselskap

Eg/vi eig ho aleine eller saman med andre

Eg/vi leiger ho gjennom arbeidet (tenestebustad)

Eg/vi leiger ho for eit avgrensa tidsrom

Eg/vi leiger ho på andre vilkår

11 Kor mange personbilar disponerer dei som bur i leilegheita?

Ingen 1 2 3 eller fleire

12 Sorterer hushaldet til vanleg avfallet sitt? Set berre kryss for avfallstypar som blir leverte/henta etter at dei er sorterte ut.

Inga særskild sortering. Praktisk vanskeleg, manglar tilbod e.l.

Papir Måling, lakk, olje e.l.

Glas Anna avfall

Batteri

13 Kva slags hus ligg leilegheita i? Sjå rettleiinga.

Frittliggjande einebustad eller våningshus knytt til gardsdrift

Hus i kjede, rekkjehus, terrassehus eller vertikaldelt tomannsbustad

Horisontaldelt tomannsbustad eller anna bustadbygg med mindre enn 3 etasjar

Blokk, leigegard eller anna bustadbygg med 3 etasjar eller meir

Forretningsbygg, pensjonat, aldersheim, militærforlegning eller anna bygg for felleshushald

14 Er det heis i huset?

Ja Nei

15 Kor mange leilegheiter er det i huset?

1 2 3 4 5

6 7 8 9 eller fleire

16 Når vart huset bygd? (opphavleg byggjeår)

1900 eller før 1946 - 1960

1901 - 1920 1961 - 1970

1921 - 1940 1971 - 1980

1941 - 1945 1981 - 1990

Pris kr 50,00

Publikasjonen kjem ut i kommisjon hos Universitetsforlaget, Oslo, og er til salgs hos alle bokhandlarar.

ISBN 82-537-3544-8