

0402 KONGSVINGER



# Folke- og boligtelling 1990

Kongsvinger

**FOLKE- OG BOLIGTELLING  
1990**

**KOMMUNEHEFTE**

**0402 KONGSVINGER**

STATISTISK SENTRALBYRÅ  
OSLO-KONGSVINGER 1992

ISBN 82-537-3461-1

EMNEGRUPPE  
31 Folketellinger

ANDRE EMNEORD  
Arbeidstid  
Befolkning  
Boliger  
Grunnkretser  
Husholdninger  
Syssetting  
Yrkesaktive

## Forord

Hovedformålet med Folke- og bolig telling 1990 er å gi et bilde av befolkningen og levekårene i det norske samfunnet.

Et annet viktig formål er å gi statistikk for mindre geografiske områder som kommuner og deler av kommuner. For å dekke dette formålet gir Statistisk sentralbyrå ut et statistisk hefte for hver kommune.

Når kommuneheftene for alle kommuner i et fylke er publisert, vil det bli laget et fylkessammendrag med tabeller som svarer til dem som finnes i kommuneheftene. Når alle kommunene i landet har fått sine hefter, vil det også bli laget et sammendrag for hele landet.

Innen utgangen av 1992 vil en endelig folketellingsfil være etablert, og det blir utarbeidet et hefte som dokumenterer folketellingsprosjektet.

Resultatene fra FoB90 vil i tillegg være tilgjengelig i databaser i SSB, bl.a. Regionalstatistisk database. Det er videre planer om en spredning av folketellingsdata i tilknytning til publisering av annen statistikk fra SSB. Resultatene vil også kunne leveres på maskinlesbar form. For brukere som ønsker ytterligere bearbeiding av materialet, vil SSB utføre dette mot kostnadsdekning.

Oslo/Kongsvinger, 29. april 1992

Svein Longva

---

Jan Furseth



## Innhold

	Side
Tabellregister .....	6
Figurdel .....	7
Tekstdel	
1. Formål .....	8
2. Opplegg og gjennomføring .....	8
2.1. Statistikkens omfang .....	8
2.2. Grunnlag for statistikken .....	8
2.3. Datainnsamling .....	8
2.4. Utvalg .....	9
3. Feilkilder og usikkerhet ved resultatene .....	9
3.1. Utvalgsvarians .....	9
3.2. Frafall og utvalgsskjevhet .....	10
3.3. Innsamlings- og bearbeidingsfeil .....	10
4. Enheter, geografiske nivåer og kjennemerker .....	11
4.1. Enheter .....	11
4.2. Geografiske nivåer .....	12
4.3. Kjennemerker .....	13
4.3.1. Personkjennemerker .....	13
4.3.2. Boligkjennemerker .....	16
4.3.3. Husholdningskjennemerker .....	17
5. Merknader til tabellene .....	18
Tabelldel .....	19
Vedlegg	
Kart over grunnkretser	
Kart over tettsteder	
Personskjema	
Boligskjema	

### Standardtegn i tabeller

- . Tall kan ikke forekomme
- Null
- 0,0 Mindre enn 0,5 av den brukte enheten
- : Tallet er upålitelig
- ( ) Tallet må brukes med varsomhet

# Tabellregister

	Side
1. Folkemengde ved folketellingene 1875 - 1990, etter kommunegrenser pr. 3. november 1990 . . . . .	19
2. Folkemengde etter kjønn, ekteskapelig status og alder. 3. november 1990 . . . . .	19
3. Hovedtall for utdanning. Personer 16-66 år etter yrkesaktivitet, kjønn og utdanning. 3. november 1989 - 2. november 1990 . . . . .	20
4. Personer 16 år og over. Hovedtall for yrkesaktivitet i året 3. november 1989 - 2. november 1990 .	21
5. Hovedtall for yrkesaktive i året 3. november 1989 - 2. november 1990 . . . . .	22
6.1. Yrkesaktive 16 år og over, etter alder og næring/yrkesfelt. 3. november 1989 - 2. november 1990 . . . . .	23
6.2. Yrkesaktive 16 år og over, etter kjønn/alder/arbeidstid i året og næring/yrkesfelt. 3. november 1989 - 2. november 1990 . . . . .	24
7.1. Yrkesaktive 16 år og over, etter arbeidstid i året og kjønn/næring/yrkesfelt. 3. november 1989 - 2. november 1990 . . . . .	25
7.2. Yrkesaktive 16 år og over, etter kjønn, arbeidstid i året og næring/yrkesfelt. 3. november 1989- 2. november 1990 . . . . .	26
8. Hovedtall for yrkesaktive i uka 27. oktober - 2. november 1990, etter vanlig/avtalt arbeidstid . . . .	27
9.1. Yrkesaktive 16 år og over i uka 27. oktober - 2. november 1990, etter kjønn, vanlig/avtalt arbeidstid og næring . . . . .	27
9.2. Yrkesaktive 16 år og over i uka 27. oktober - 2. november 1990, etter vanlig/avtalt arbeidstid, kjønn og næring/yrkesfelt . . . . .	28
10. Yrkesaktive 16 år og over med fast oppmøteplass på arbeid i uka 27. oktober - 2. november 1990, etter tallet på arbeidsreiser, reisetid og yrkesfelt/oppmøteplass . . . . .	29
11. Yrkesaktive 16 år og over med fast arbeidsreise i uka 27. oktober - 2. november 1990, etter reisemåte, oppmøteplass, tallet på arbeidsreiser, reisetid og etter reisemåte, kjønn og alder . . . . .	30
12. Boliger og bosatte. Hustype, tallet på rom, kjøkken. 3. november 1990 . . . . .	31
13. Boliger, rom og bosatte, etter hustype. 3. november 1990 . . . . .	31
14. Boliger etter eieform og areal. Rom og bosatte, etter eieform. 3. november 1990 . . . . .	31
15. Boliger etter tallet på rom og tallet på bosatte. 3. november 1990 . . . . .	32
16. Boliger etter husets byggeår og hustype/eieform/oppvarmingskilde. Bosatte og rom, etter husets byggeår. 3. november 1990 . . . . .	32
17.1. Boliger etter sanitærutstyr og størrelse. 3. november 1990 . . . . .	33
17.2. Boliger og bosatte. Sanitærutstyr/byggeår, størrelse og tilgjengelighet. 3. november 1990 . . . . .	33
18. Boliger etter standardindikatorer. Bosatte etter alder og standardindikatorer. 3. november 1990 . . .	34
19. Husholdninger, familier og personer, etter type husholdning. Husholdninger etter type husholdning og tallet på familier i husholdningen/yrkesaktivitet i husholdningen/eieform/tallet på rom i boligen og kjøkken. 3. november 1990 . . . . .	35
20. Husholdninger, familier og personer, etter husholdningsstørrelse/type husholdning. Absolutte tall og prosent. 3. november 1990 . . . . .	36
21. Husholdninger etter type husholdning og disponering av personbil/avfallssortering. 3. november 1990 . . . . .	37
24. Barn 0-17 år etter alder, familietype og mors/fars yrkesaktivitet i uka 27. oktober - 2. november 1990 . . . . .	37
25. Personer 67 år og over i privathusholdning. Alder, tallet på personer i husholdningen og indikatorer for boligstandard. 3. november 1990 . . . . .	38
26. Folkemengde etter alder, kjønn og type bostedsstrøk/grunnkrets. 3. november 1990 . . . . .	39
27.1. Yrkesaktive 16 år og over, etter næring, kjønn og type bostedsstrøk/delområde. 3. november 1989 - 2. november 1990 . . . . .	43
27.2. Yrkesaktive 16 år og over, etter næring, kjønn og type bostedsstrøk/grunnkrets. 3. november 1989 - 2. november 1990 . . . . .	44
28. Privathusholdninger. Utvalgte kjennetegn for boligstandard, og disponering av personbil. Bostedsstrøk/grunnkrets. 3. november 1990 . . . . .	48

Figur 1. Yrkesaktive 16 år og over, etter næring. Prosent. 1980 og 1990

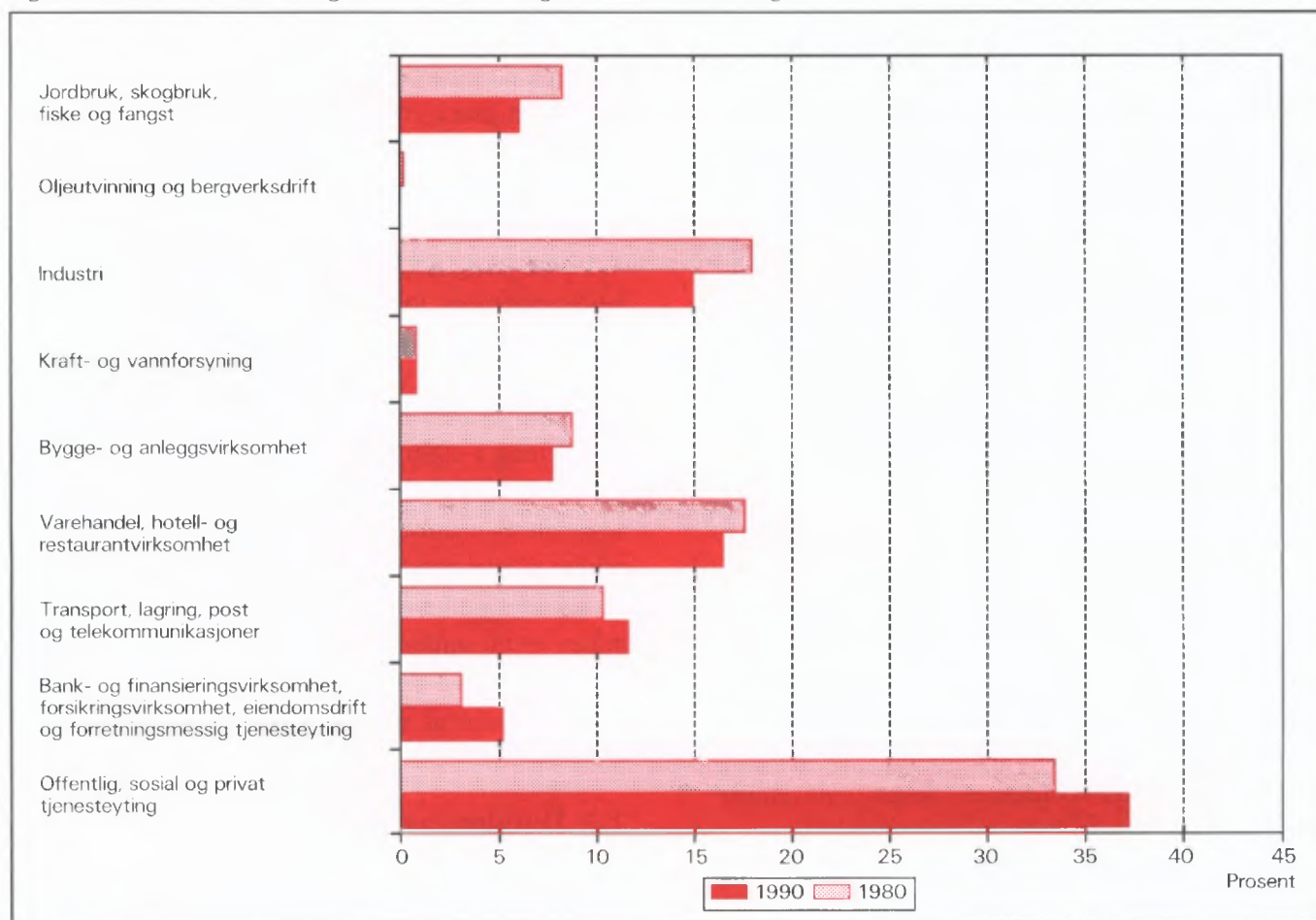

Figur 2. Hovedtall for boligstandard og disponering av bil. Prosent. 1980 og 1990

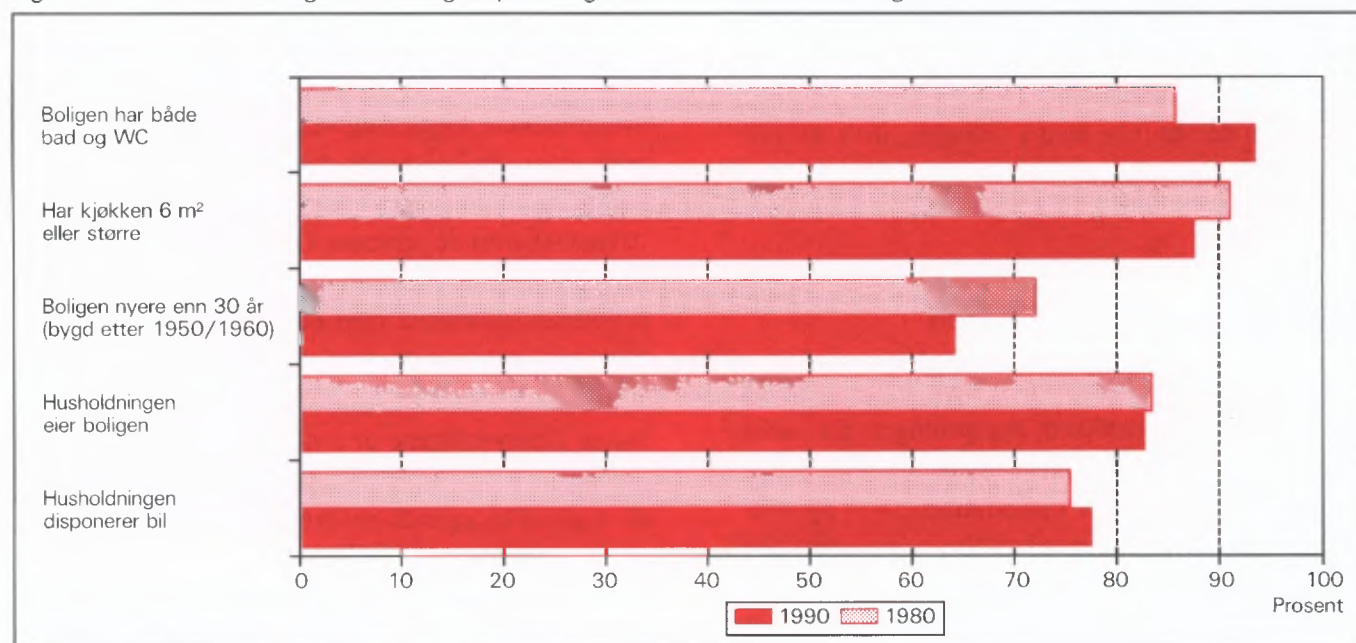



## 1. Formål

Hovedformålet med Folke- og bolig telling 1990 (FoB90) er å gi et bilde av befolkningen og levekårene i det norske samfunnet. Moderne folketellinger legger stor vekt på å se opplysninger om boliger og boforhold, sysselsetting og yrke, utdannings- og inntektsforhold, arbeidsreiser mv. i sammenheng.

Formålet med denne publikasjonen er å gi en beskrivelse av hver kommune, og av områder som er mindre enn kommune (delområder, kretser, tettsteder).

## 2. Opplegg og gjennomføring

### 2.1. Statistikkens omfang

FoB90 omfatter alle personer (også utenlandske statsborgere) som var registrert bosatt i Norge på tellingstidspunktet 3. november 1990, ifølge forskriftene om føringen og ordningen av folkeregistrene.

Boligtellingen har med privatboliger (leiligheter) der minst én person var registrert bosatt 3. november 1990.

Tellingen omfatter *ikke* boliger som var ubebodd eller som var bebodd av bare midlertidig tilstedeværende (f.eks. ugifte personer som oppholdt seg utenom foreldrehjemmet på grunn av skolegang). Det er heller ikke hentet inn opplysninger om boligen for forpleide i aldershjem, pleiehjem, barnehjem og andre fellesinstitusjoner.

Enheten *hus* er ikke med i tellingen, men det blir gitt enkelte opplysninger om det huset boligen ligger i.

### 2.2. Grunnlag for statistikken

I kommuner med 6 000 eller flere innbyggere er grunnlaget for statistikken opplysninger fra ulike statistiske og administrative registre og skjemaopplysninger fra et utvalg av befolkningen 16 år og over (født i 1974 eller tidligere). Slike kommuner blir heretter omtalt som utvalgskommuner.

I kommuner med færre enn 6 000 innbyggere er det gjennomført fullstendig telling også for skjema delen. (Fulltellingskommuner.)

Kommuner med 6 000 eller flere innbyggere som ønsket at det skulle utarbeides statistikk på grunnlag av skjemaopplysninger fra alle bosatte i kommunen,

fikk dette utført av SSB mot at kommunen selv betalte SSB merkostnadene. Sju kommuner fikk gjennomført slik telling (Stryn, Sula, Vestnes, Oppdal, Stjørdal, Brønnøy og Vestvågøy).

De viktigste kjennmerkene som hentes direkte fra register, er kjønn, alder, andre demografiske kjennemerker og utdanning.

Det er laget et eget informasjonshefte som bl.a. beskriver bakgrunn, metode, faglig innhold og bearbeidingsopplegg for tellingen. Hftet kan en få ved å henvende seg til SSB, Folketellingsprosjektet.

Det er Finansdepartementet som har vedtatt at Statistisk sentralbyrå skal gjennomføre en folke- og bolig telling i 1990. Vedtaket har hjemmel i lov om offisiell statistikk og Statistisk sentralbyrå av 16. juni 1989 nr. 54 (statistikkloven). Stortinget har bevilget midler til gjennomføringen av tellingen.

Kostnadene ved å gjennomføre tellingen på denne måten er 60 millioner kroner. Dette er 40 millioner mindre enn om hele befolkningen 16 år og over skulle ha svart på spørreskjema.

### 2.3. Datainnsamling

Folketellings skjemaene ble sendt i posten direkte til hver enkelt oppgavegiver. Navn og adresse ble påført skjemaet på forhånd på grunnlag av opplysninger fra Det sentrale personregister (DSP).

I utvalgskommunene fikk alle uttrukne personer en person-/boligblankett, rettleiding, informasjon samt svarkonvolutt. Oppgavegiver svarte på spørsmål om seg selv og om boligen/husholdningen vedkommende bodde i. Blankettens boligside inneholdt også en navneliste over de personer 16 år og over som tilhørte samme familie som oppgavegiver. Oppgavegiver supplerte navnelisten med eventuelle andre personer som var registrert bosatt i boligen (leiligheten) og svarte på spørsmål om yrkesaktivitet til personene på listen. Opplysningene er nyttet i arbeidet med sammensetningen til bolighusholdninger (se nedenfor) og til å gi ulike egenskaper ved husholdningen, blant annet "tallet på yrkesaktive".

I fulltellingskommunene fikk alle personer som var 16 år og eldre et personskjema med rettleiding og informasjon. I tillegg fikk den eldste i hver familie et boligskjema og en svarkonvolutt. Utfylte skjema fra alle oppgavegivere i boligen ble sendt samlet tilbake i svarkonvolutten. Der det bodde flere familier i samme bolig, ble det bare brukt én svarkonvolutt og

bare ett boligskjema ble fylt ut. Innsamlingsmetoden gav derfor grunnlag for å danne husholdninger.

Personer som ikke hadde sendt inn folketellings-skjema til rett tid, fikk tilsendt inntil to adresserte purringer.

## 2.4 Utvalg

Utvalget er trukket på personnivå og på en slik måte at utvalget er representativt med hensyn til kjønn og alder.

Siden person utgjorde trekkegrunlaget i utvalgskommunene, og det for hver person er etablert en bolig/husholdningsenhet, er utvalget av boliger nær fordoblet i forhold til et utvalg av boliger/husholdninger direkte.

Utvalgsprosenten varierte med kommunestørrelsen:

Kommunestørrelse	Utvalgsprosent
6 000 - 7 999 innbyggere	20,0
8 000 - 9 999 "	14,3
10 000 - 49 999 "	10,0
50 000 innbyggere og over	8,3

På dette viset vil alle utvalgskommuner få om lag den samme kommunestatistikken.

Resultater som bygger på et utvalg av befolkningen, har en viss usikkerhet. Dette gjelder særlig for små befolkningsgrupper, eksempelvis for yrkesgrupper med få utøvere eller for små geografiske områder. SSB har utviklet og tatt i bruk en ny statistisk metode som gjør det mulig å utnytte administrative data i statistikkproduksjonen, selv om kvaliteten i registrene ikke er slik at de alene er gode nok for dette formålet.

Tabell 1. Relativt standardavvik for persontallene, etter utvalgsprosent og beregnet tall på personer i tabellen (cellestørrelse). Prosent

Utvalgsprosent	Beregnet tall på personer									
	50	100	500	1 000	5 000	10 000	25 000	100 000	200 000	
8,3	47,0	33,2	14,9	10,5	4,7	3,3	2,0	0,9	0,5	
10,0	42,4	30,0	13,3	9,4	4,0	2,7	1,3	.	.	
14,3	34,5	24,4	10,7	7,3	2,4	.	.	.	.	
20,0	28,2	19,9	8,7	5,9	1,7	.	.	.	.	

Anslagene i tabell 1 vil i noen tilfeller overestimere det relative standardavviket. Spesielt gjelder dette kjennemerkene yrkesaktivitet og næring hvor vi omtrent kan redusere det relative standardavviket med

Metoden går ut på å sammenligne på individnivå opplysninger gitt i skjemaet med opplysninger i registret. Med grunnlag i dette doble sett av opplysninger om det samme kjennemerket for personene i utvalget, er det laget justeringsfaktorer som er nyttet i arbeidet med de statistiske tabellene. Denne metoden som kombinerer opplysninger fra skjema og registre, har sikret tall med tilnærmet halvert usikkerhet i forhold til tilsvarende utvalgsdata alene, for kjennemerkene yrkesaktivitet og næring. Usikkerheten er omtalt under punkt 3 nedenfor.

## 3. Feilkilder og usikkerhet ved resultatene

### 3.1 Utvalgsvarians

Når en bygger på opplysninger om bare en del av befolkningen, får en usikkerhet i resultatene. Standardavviket er et mål på denne usikkerheten. Størrelsen på standardavviket avhenger blant annet av tallet på observasjoner i undersøkelsen. Jo flere observasjoner, desto mindre standardavvik og dermed mindre usikkerhet.

Iblant brukes også relativt standardavvik som mål på usikkerhet. Med det menes forholdet mellom standardavviket og det beregnede tallet, målt i prosent. SSB har ikke foretatt spesielle beregninger av denne usikkerheten for tallene i hver enkelt kommune. I tabell 1 har vi anslått noen relative standardavvik for de forskjellige utvalgsprosentene, etter størrelsen på det beregnede tallet når person er enhet.

en faktor på 0,6. Dette skyldes bruk av registerdata i statistikkproduksjonen (se avsnitt 2.4).

Tabell 2 viser tilsvarende relative standardavvik når bolig eller husholdning er enhet.

Tabell 2. Relativt standardavvik for bolig- og husholdningstallene, etter utvalgsprosent og beregnet tall på boliger/husholdninger i tabellen (cellestørrelse). Prosent

Utvalgsprosent	Beregnet tall på boliger/husholdninger									
	25	50	100	500	1 000	5 000	10 000	25 000	100 000	
8,3	46,2	32,7	23,1	10,3	7,3	3,2	2,3	1,4	0,5	
10,0	41,3	29,2	20,6	9,1	6,4	2,6	1,6	0,3	.	
14,3	32,7	23,1	16,2	7,0	4,7	0,9	.	.	.	
20,0	25,5	18,0	12,7	5,5	3,7	0,7	.	.	.	

For kjennemerkene antall personer i husholdningen og antall barn i husholdningen vil det relative standardavviket være en god del mindre. Dette skyldes at opplysninger om familietilknytning i personregisteret er nyttig ved oppblåsing av tallene.

For å illustrere usikkerheten kan vi bruke et *intervall* for å angi nivået på *den sanne verdi* av en beregnet størrelse, det vil si den verdien vi ville ha fått om vi hadde foretatt en totaltelling i stedet for en utvalgsundersøkelse. Slike intervaller kalles konfidensintervaller dersom de er konstruert på en spesiell måte. I denne sammenheng kan vi bruke følgende metode: La *M* være den beregnede størrelse, og la *S* være et anslag for standardavviket til *M*. Konfidensintervallet blir da intervallet med grenser (*M* - 2*S*) og (*M* + 2*S*). Denne metoden vil med omtrent 95 prosent sannsynlighet gi et intervall som inneholder den sanne verdi. Med andre ord vil høyest 5 prosent av tallene ha en feil på mer enn 2 ganger standardavviket.

Følgende eksempel illustrerer hvordan vi kan bruke tabell 2 til å finne konfidensintervaller.

Vi har beregnet et tall på 1 000 boliger i en 20 prosent utvalgskommune. Det relative standardavviket er 3,7 prosent slik at standardavviket blir

$$1\,000 \cdot 0,037 = 37$$

Det betyr at det riktige tallet med 95 prosent sannsynlighet ligger i intervallet med grenser

$$(1\,000 - 2 \cdot 37) \text{ og } (1\,000 + 2 \cdot 37)$$

altså er intervallet

$$(926, 1\,074)$$

I heftene for utvalgskommunene har vi valgt å bruke en treleddet publiseringstrategi.

1. Tall med relativt standardavvik under 20 prosent publiseres direkte.
2. Ved relative standardavvik mellom 20 og 30 prosent, settes tallet i parentes. Med dette mener vi at det kan forsvares å oppgi tallet, men at det må brukes med varsomhet.
3. Tall med relativt standardavvik på 30 prosent og over har vi undertrykt ved å sette kolon i stedet for tallet. Selv om det er mulig å regne seg fram til det undertrykte tallet, vil vi ikke anbefale en slik framgangsmåte fordi tallet er for upålitelig.

### 3.2 Frafall og utvalgsskjevhet

I alt var det 968 030 oppgavepliktige personer ved tellingen. Av disse var det 12 584 personer som ikke returnerte skjemaet. Dette betyr at svarprosenten i folketellingen er på 98,7 for landet under ett. For de enkelte kommuner varierer svarprosenten mellom 100 og 95. Dessuten er det noe frafall på de enkelte spørsmålene. Frafallet kan føre til skjevheter siden en har brukt de som har svart til å beregne verdier for manglende opplysninger. Størrelsen på skjevheten vil imidlertid være rimelig akseptabel siden svarprosenten er så høy.

### 3.3 Innsamlings- og bearbeidingsfeil

Under gjennomføring og bearbeiding av en statistisk undersøkelse vil det alltid kunne oppstå feil som kan gi utslag i resultatene. Dette gjelder både ved totaltellinger og når resultatene er basert på et utvalg.

De fleste feilene oppstår vanligvis under oppgaveinnhenting og skyldes uriktige svar eller mangelfullt utfylte skjemaer. Under bearbeidingen kan det oppstå feil når opplysninger blir kodet, i vårt tilfelle spesielt opplysningene om næring og yrke.

SSB har ikke kontaktet oppgavegiver dersom det

ble funnet feil eller mangler ved utfyllingen. Materialet har imidlertid gjennomgått omfattende maskinelle kontroll- og opprettingsrutiner. For kjennemerker med uoppgitt svar er det beregnet et mest mulig sannsynlig svar på grunnlag av de øvrige opplysninger personen har gitt og ut fra svarene fra andre oppgavegivere.

Kontroll- og opprettingsrutinene vil være nærmere beskrevet i publikasjonen som dokumenterer FøB90-prosjektet. Publikasjonen vil foreligge i løpet av 1992.

SSB gjennomfører en kvalitetsundersøkelse i samband med folketellingen. Undersøkelsen tar sikte på å kontrollere kvaliteten av husholdningssammensetningen i folketellingen. Videre skal en vurdere eventuelle konsekvenser for statistikken av å nytte regelverket i folkeregisterloven som grunnlag for en geografisk plassering av befolkningen. Resultatene ventes å foreligge i 1992.

## 4. Enheter, geografiske nivåer og kjennemerker

Når ikke annet er nevnt, gjelder opplysningene situasjonen 3. november 1990.

### 4.1. Enheter

#### Person

Tellingen omfatter alle personer som ifølge folkeregisteret er registrert bosatt i Norge på tellingsdagen 3. november 1990. Hvem som skal regnes som bosatt og hvor de skal ha adresse, går fram av forskrifter om føringen og ordningen av folkeregistrene.

#### Bosatte

Med bosatte menes personer bosatt i privathusholdninger. Tallet på *bosatte i alt* vil derfor være mindre enn tallet på *personer i alt* i kommunen (folkemengde).

#### Barn

I tabellene 19-21 og 24 omfatter begrepet *Barn* ugifte hjemmeboende barn under 18 år som er registrert bosatt i familien til minst én av foreldrene eller andre foresatte. Eldre barn som bor hjemme, er ikke regnet som barn etter denne definisjonen.

## Familie

Som familie regner vi:

- ektepar og eventuelle ugifte hjemmeboende barn uansett barnets alder
- mor/far med ugifte hjemmeboende barn uansett barnets alder
- hver enkelt person som ikke hører med i gruppe over (enslig)

Et familienummer inngår som kjennemerke for hver person i Det sentrale personregister. Grupperingen til familie i tellingen er gjort med utgangspunkt i dette familienummeret.

Alle i en familie i tellingen må være registrert bosatt på samme adresse (samme kommune og poststed), og de kan bare inngå i én husholdning. Personer, f.eks. ektefeller, som etter denne regelen er plassert på hvert sitt sted, er ikke gruppert til samme familie i tellingen, selv om de har likt familienummer i Det sentrale personregister.

Barn som har gått ut av familien fordi de har fått egne barn, har meldt flytting og/eller inngått ekteskap, blir aldri regnet til foreldrenes familie på et senere tidspunkt. Når f.eks. et ektepar bor sammen med et skilt barn, danner ektefellene og barnet hver sin familie.

En familie kan aldri bestå av mer enn to generasjoner.

Ugifte søsken som bor sammen i en bolig der ingen av foreldrene er bosatt, blir regnet som hver sin énpersonfamilie.

Personer med ukjent bosted eller familienummer blir regnet som enslige (énpersonfamilier).

I et samboerpar utgjør hver av samboerne sin egen familie sammen med egne barn. Felles barn er med i familien til én av foreldrene.

## Husholdning

Til samme husholdning regnes personer som er registrert bosatt i samme bolig. En slik husholdning blir kalt *bolighusholdning*. Husholdninger kan bestå av én eller flere familier. Sammensetningen til bolig-husholdninger har hovedsakelig skjedd ut fra opplysninger gitt på boligskjemaet (navnelisten) og ut fra innsendingsmåten (felles retur). Selv om Det sentrale personregister ikke gir oversikt over hvem som bor sammen i den enkelte bolig, er adresseopplysningene

i registeret nyttet som et supplement i arbeidet med husholdningene.

I tellingen blir det skilt mellom privat- og felleshusholdning.

Gruppen *Privathusholdning* omfatter personer som er registrert bosatt i samme privatbolig. Siden alle opplysninger om husholdninger i tellingen er knyttet til denne typen, er tallet på husholdninger i alt derfor lik tallet på privathusholdninger.

Til *Felleshusholdning* er regnet beboere (forpleide) som er registrert bosatt i aldershjem, pleiehjem, barnehjem o.l. Tilsatte som er bosatt i/ved felleshusholdningen, er alltid regnet som bosatte i privathusholdning. Det samme gjelder militært personell som er registrert bosatt i forlegningen. I utvalgskommuner er bare personer 67 år og over regnet som bosatte i felleshusholdninger.

Folketelling gir ikke statistikk over felleshusholdninger. Det er hovedsakelig fordi personer som oppholder seg på institusjon, men som er registrert bosatt hjemme, tilhører privathusholdningen de er registrert i. En statistikk på dette grunnlaget ville derfor gi et misvisende bilde.

### **Bolig (leilighet)**

En bolig er ett eller flere rom som er bygd eller ombygd til helårs privatbolig for en eller flere personer. Det må være adkomst til rommet/rommene uten at en må gå gjennom en annen bolig. I tabellene brukes for enkelthets skyld *bolig* i stedet for privatbolig.

En bolig er da f.eks. rekkehusleilighet, leilighet i tomannsbolig, leilighet i leiegård, blokkleilighet og hybelleilighet. Enebolig er også leilighet.

En hybel i privathus er en bolig dersom den har egen inngang. I hybelhus regnes hver hybel som egen bolig, også der rom som f.eks. kjøkken og bad er felles. Leiligheter og hybler som disponeres av privathusholdninger i sykehus, institusjoner, militærforlegninger o.l., regnes alltid som egen bolig.

I noen tilfeller kan en bolig omfatte mer enn en leilighet. Det gjelder når personer i samme familie (f.eks. ugifte barn) bor i egen leilighet (f.eks. hybel-leilighet) på samme adresse som resten av familien. I slike tilfeller består boligen av alle leilighetene familiemedlemmene bruker.

Fordi begrepet bolighusholdning blir brukt, blir tallet på boliger det samme som tallet på privathusholdninger i tellingen.

Det er ikke innhentet oppgaver for boliger der ingen er registrert bosatt (se avsnitt 2.1).

Hus er ikke egen enhet i tellingen, men boligkjenmerkene omfatter enkelte opplysninger om huset boligen ligger i.

## **4.2. Geografiske nivåer**

### **Grunnkrets, delområde**

Grunnkretsene er utformet slik at de skal være stabile over en rimelig tidsperiode. De består av et sammenhengende geografisk område, og har mest mulig ensartet natur, næringsgrunnlag, kommunikasjonsforhold og bebyggelse. Folkemengde og areal bør ikke variere for sterkt. Visse variasjoner i befolkningsgrunnlaget vil likevel forekomme - en krets i spredtbygde strøk kan ha under 100 innbyggere, mens de tettest utbygde byområdene kan ha over 1 000.

Fordi kretsen skal være stabil, er den ikke knyttet opp til tettstedsavgrensingen. En krets kan derfor inneholde både tett og spredt bebyggelse.

Det er ikke stilt krav om at grunnkretsgrensene skal falle sammen med grensene for kirkesogn, skole- eller valgkrets.

Landet er delt inn i om lag 13 600 grunnkretser.

Grunnkretsene er gruppert sammen til *delområder* (bydeler/bygdelag). Et delområde består vanligvis av 1 000 - 3 000 personer i spredtbygde strøk og 3 000 - 5 000 i tettbygde. I alt er det om lag 1 550 delområder i landet.

Alle adressene i landet er gitt kode for grunnkrets og delområde. Kodene er en del av datagrunnlaget i Det sentrale personregister. Grunnkretsinndelingen i FoB90 er sammenlignbar med FoB80. I visse tilfeller (ved kretsdelinger i perioden) må sammenligningen skje med utgangspunkt i grupper av 1990 kretser.

Kart over grunnkretser og delområder er med som vedlegg til heftet.

### **Kommune**

Den enkelte person er i tellingen regnet å ha sitt bosted i den kommune og i den bolig hvor vedkommende var registrert som bosatt i Folkeregisteret 3. november 1990.

Hovedregelen er at en person skal registreres som bosatt der han eller hun tar sin døgnhvile. De viktigste unntakene fra denne hovedregelen gjelder:

- Ugifte personer som pga. studier, skolegang eller verneplikts-/siviltjeneste oppholder seg utenom foreldrenes/forsørgers bolig. De skal være registrert i foreldrenes/forsørgers bolig.
- Gifte personer som mesteparten av tiden må bo borte fra hjemmet pga. arbeid, studier, verneplikts-/siviltjeneste (f.eks. yrkesaktive som er ukependlere). De skal være registrert i ektefellenes felles bolig.
- Personer som er innlagt på sykehus eller anbrakt i fengsel, arbeidsanstalt e.l. De skal være registrert der de var bosatt før innleggelsen/anbringelsen.

Personer som ikke kan henføres til en bestemt bolig/adresse, er regnet med i den kommunen der de sist hadde fast bosted. I fordelingene etter type bostedsstrøk, delområde og grunnkrets er de regnet med blant *Uoppgitt*.

Det er ikke innhentet opplysninger om midlertidig bosted. Folketellingen gir derfor ikke oppgaver over den tilstedeværende befolkningen.

#### Tettsted

For at en hussamling skal regnes som tettsted, må det bo minst 200 personer der, og avstanden mellom husene må normalt ikke overstige 50 meter. Det er tillatt med skjønnsmessige avvik for områder som ikke skal eller kan bebygges. Dette kan f.eks. være parker, idrettsanlegg, industriområder, eller naturlige hindringer som elver eller dyrkbare områder. Hussamlinger som naturlig hører med til tettstedet, tas med inntil en avstand på 400 meter fra tettstedskjernen.

Tettstedsavgrensingen er uavhengig av grunnkretsinnndelingen, og kan også gå på tvers av kommuneinnndelingen.

Kart over tettstedene i kommunen er med som vedlegg til heftet.

Tall for hvert enkelt tettsted er gitt i tabellene 26-28, under *Tettbygde strøk*.

### 4.3. Kjennemerker

#### 4.3.1. Personkjennemerker

##### Alder

I fordelingen etter alder er den enkelte person gruppert etter alder pr. 31. desember 1990. (Alder = 1990

minus fødselsår.)

#### Arbeidsreiser - generelt

Arbeidsreiseopplysningene omfatter oppmøteplass, tallet på arbeidsreiser, reisetid og reisemåte (se dette). Kjennemerkene gjelder personer 16 år og over som *utførte* inntektsgivende arbeid i tellingsuka fra 27. oktober til 2. november og som hadde en *fast* oppmøteplass. Arbeidsreiseopplysningene gjelder reisen fra hjemstedet (registrert bosted) til arbeidsstedet.

Det ble lagt spesiell vekt på utformingen av arbeidsreisespørsmålene. Både i spørsmålsteksten og rettleidingen ble det forklart at *hjemstedet* er den boligadressen som vedkommende var registrert bosatt på ifølge Folkeregisteret 3. november 1990.

#### Arbeidsreiser - tallet på

Tallet på arbeidsreiser er det antall ganger oppgaver giver reiste *fra* hjemstedet *til* arbeidsstedet (én veg) i tellingsuka. Med *Hjemsted* menes alltid den boligadresse vedkommende er registrert bosatt på. For personer som bodde midlertidig på f.eks. hybel eller brakke denne uka, er reisen mellom hybel/brakke og arbeidssted ikke tatt med. Personer som arbeidet hjemme (f.eks. bønder), er gruppert til *reiste ikke*. Det samme gjelder personer som ikke var på hjemstedet i løpet av tellingsuka.

#### Arbeidstid

Tellingen har opplysninger om arbeidstid både i året (12-månedersperioden), og i tellingsuka fra 27. oktober - 2. november 1990. For uka er det dessuten skilt mellom vanlig/avtalt og faktisk arbeidstid.

#### Arbeidstid i året

Årlig arbeidstid er i FoB90 oppgitt som det samlede tallet på hele måneder vedkommende hadde arbeid, heltid og/eller deltid, i alle arbeidsforhold. Som heltid er regnet samlet arbeidstid på 30 timer eller mer i uka, noe som svarer til 120 timer eller mer over en 4-ukersperiode. Fravær er ikke trukket fra. Summen av måneder med heltids- og deltidsarbeid kan ikke overstige 12.

#### Arbeidstid i uka (vanlig/avtalt)

Den avtalte ukentlige arbeidstidstiden er oppgitt i timeverk og viser det timetallet den yrkesaktive har avtale om. For yrkesaktive som ikke hadde inngått avtale om en bestemt arbeidstid, gjelder oppgaven den gjennomsnittlige arbeidstiden. Det samme gjelder for personer med varierende arbeidstid eller for dem som



har skiftarbeid kombinert med friperioder. Faste forberedelser ut over ordinær arbeidstid er inkludert (lærere). Arbeidstid i flere arbeidsforhold skulle summeres. Betalt fravær er ikke trukket fra, mens tilfeldig merarbeid (sesongvariasjoner, overtid) derimot ikke er lagt til.

#### Arbeidstid i uka (utført)

Faktisk utført arbeidstid er oppgitt i timeverk. Overtid og annet ekstraarbeid er inkludert, men begrepet omfatter ikke fravær som skyldtes sykdom, ferie, permisjon med lønn o.l. Personer som ikke var på arbeid i tellingsuka, f.eks. på grunn av skift- eller turnusfridager, utførte ikke inntektsgivende arbeid denne uka.

#### Bosted

Se *Kommune* i avsnitt 4.2.

#### Bostedsstrøk (tettbygd - spredtbygd)

Se *Tettsted* i avsnitt 4.2.

#### Ekteskapelig status

Det er brukt fire hovedgrupperinger etter ekteskapelig status, nemlig ugifte, gifte, enker/enkemenn og separerte/skilte. Ekteskapelig status beskriver den formelle situasjonen, ikke faktiske samlivsforhold (samboere).

#### Familietype

Under omtalen av enheten *familie* (avsnitt 4.1 ovenfor) er det gjort rede for hvem som skal regnes til samme familie. På grunnlag av hvilke personer som inngår i familien og hva for ekteskapelig status de har, blir familiene inndelt i typer, slik:

Enslig	énpersonfamilie
Ektepar uten barn	familien inneholder et ektepar, men ingen ugifte, hjemmeboende barn.
Ektepar med barn	familien inneholder et ektepar, og parets ugifte, hjemmeboende barn uansett alder.
Mor/far med barn	familien inneholder mor eller far og deres ugifte, hjemmeboende barn uansett barnets alder.

Familietyper baserer seg på den formelle ekteskapelige statusen til personene i familien. I et sam-

boerpar utgjør hver av samboerne derfor sin egen familie.

#### Heltid/deltid

En person kommer i gruppa heltidsarbeid når summen av avtalt/vanlig arbeidstid i alle arbeidsforhold er 30 timer eller mer i uka (120 timer eller mer over en 4-ukersperiode).

#### Næring

Yrkesaktive personer 16 år og over er gruppert etter næring ut fra opplysninger om 12-månedersperioden. Kjennemerket er knyttet til det arbeidsforholdet som hadde lengst varighet. Det er ikke innhentet særskilte oppgaver om næring for tellingsuka fra 27. oktober til 2. november.

Næringsgrupperingen er foretatt etter 1983-utgaven av Standard for næringsgruppering (Standarder for norsk statistikk 2). Standarden er et fem-sifret pyramidisk system der hvert siffer angir et grupperingsnivå.

FoB80 ble gruppert etter den forrige utgaven av næringsstandarden (utgitt i 1978). De viktigste endringene fra denne utgaven finnes under Detaljhandel. Standardendringene har ingen betydning for sammenlignbarheten med forrige telling for næring på 1-sifret nivå.

Næringsgrupperingen kan etter mindre modifikasjoner på tabellnivå sammenlignes med International Standard Industrial Classification of all Economic Activities (ISIC) av 1968.

FN vedtok en ny versjon av ISIC i 1989. Den nye versjonen vil etter hvert bli innarbeidet i næringsstandarden i de fleste land i Europa. Når den nye standarden blir innført i Norge, vil folketellingsmaterialet få næringskoder etter ISIC -89 i tillegg til de nåværende.

#### Oppmøteplass på arbeid

Oppmøteplassen er det stedet hvor oppgavegiver møtte fram ved arbeidsdagens start. Grupperingskriterium er kommune. Personer som møtte på ulike steder, var til sjøs e.l., har ikke fast oppmøteplass.

#### Reisemåte til arbeidet

Reisemåten gjelder de transportmidlene vedkommende til vanlig brukte på arbeidsreisen (én veg).

#### Reisetid til arbeidet

Reisetiden er tiden det tar å komme *fra* hjemstedet (registrert boligadresse) *til* arbeidsstedet (én veg). I reisetiden er gangtid og ventetid under reisen regnet

med. Det samme gjelder faste gjøremål, f.eks. å bringe barn til barnehage. Tilfeldige gjøremål og forsinkelser inngår derimot ikke.

For pendlere som bodde midlertidig utenfor hjemmet (hybel, brakke), er reisetiden regnet fra hjemstedet og fram til arbeidsstedet.

### Spredtbygd/tettbygd strøk

Se *Tettsted* i avsnitt 4.2.

### Utdanning

Utdanningsopplysningene i publikasjonen er hentet fra datafil over befolkningens høyeste utdanning pr. 1. oktober 1990, såkalt omkodet utgave (grupperingen av grunnleggende fagutdanning fullført før skoleåret 1972/73 er også basert på 9-årig grunnskole og plassert på klasstrinn 10, nivå 3).

Opplysningene om utdanning fullført i utlandet etter 1. november 1980 er noe mangelfulle i data-materialet. Dette gjelder blant annet utdanning fullført av nordmenn som har studert i utlandet. Utdanningsopplysninger om de fleste innvandrere til Norge etter 1980 er tilført datamaterialet for utvalgskommuner fra en egen spørreundersøkelse blant personer født i utlandet.

Fra og med 1987 blir det i all utdanningsstatistikk fra SSB brukt 6-sifrede utdanningskoder, etter Standard for utdanningsgruppering - Revidert 1989 (Standarder for norsk statistikk 7). Standarden er bygd opp som et pyramidisk klassifikasjonssystem. Utdanningene er først ordnet i grove grupper etter (samlet) varighet ved normal studieprogresjon. Gruppene kalles *utdanningsnivåer*. Innenfor hvert nivå er utdanningene delt opp etter *fagfelt* og *faggrupper*. En del utdanninger som tidligere var plassert på for lavt nivå, har skiftet nivå ved overgang til revidert standard. De største gruppene er ingeniør- og helsefagutdanninger.

Resultatene fra utdanningsstatistikken blir nå presentert etter omkodet utdanningskode (se ovenfor), mens folketellingen i 1980 er basert på uomkodet versjon av den gamle standarden. Derfor er ikke resultatene fra de to tellingene sammenlignbare. SSB kan lage sammenlignbar statistikk på *grovt* nivå (grupper av utdanningsnivåer) ved å dele inn FoB80 etter ny standard og kode om all grunnleggende fagutdanning til 9 år. Slik statistikk må utføres som betalt oppdrag.

### Yrke

Yrkesaktive personer 16 år og over er gruppert etter yrke ut fra opplysninger om 12-månedersperioden. Kjennemerket er knyttet til det arbeidsforholdet som hadde lengst varighet. Det er ikke innhentet særskilte oppgaver om yrke for tellingsuka fra 27. oktober til 2. november.

Grunnlaget for yrkesgrupperingen er Standard for yrkesgruppering i offentlig norsk statistikk (utgitt av Arbeidsdirektoratet i 1965). Standarden blir ofte omtalt som NYK (Nordisk yrkesklassifisering). Til folketellingen i 1980 ble standarden ajourført av SSB ved at nye yrkesbetegnelser ble plassert inn på sitt riktige sted i systemet, en del yrkesgrupper ble slått sammen og noen ble splittet i flere grupper. Etter 1980 har SSB fortsatt ajourføringen med nye yrkesbetegnelser.

Yrke i folketellingen er kodet med tre av standardens i alt fem siffer.

Yrke er kodet på samme måte og etter samme standard både i FoB80 og FoB90, slik at det er mulig å sammenligne yrkesstatistikk mellom de to tellingene.

NYK og dermed tellingen er bare i begrenset grad sammenlignbar med den nyeste (1988) utgaven av International Standard Classification of Occupations (ISCO). Derimot er det godt samsvar med forrige ISCO (1958, revidert i 1968). Det er denne versjonen som pr. 1990 blir brukt i de fleste europeiske land.

### Yrkesaktivitet

I FoB90 er det innhentet oppgaver om yrkesaktiviteten både for de siste 12 månedene (3. november 1989 til 2. november 1990) og for den siste uka før tellingstidspunktet (27. oktober - 2. november 1990).

Som yrkesaktive er regnet personer 16 år og over som *hadde* inntektsgivende arbeid i minst 100 timer i 12-månedersperioden. Inntektsgivende arbeid er alt arbeid som blir utført mot betaling i form av lønn, inntekt av egen virksomhet, provisjon, honorarer o.l. Deltidsarbeid, vikararbeid, pass av barn, feriejobber o.l. er også med. Det samme gjelder sykefravær, ferie, permisjon med lønn o.l. Ved folketellingen i 1980 skulle slikt fravær ikke regnes med. Arbeid som familiemedlem uten fast lønn i familiebedrift (f.eks. butikk, gårdsbruk) og verneplikts-/siviltjeneste er også regnet som yrkesaktivitet.



De som var yrkesaktive i 12-månedersperioden svarte også på om de *hadde* inntektsgivende arbeid av minst 1 times varighet i uka 27. oktober til 2. november 1990. Ved folketellingen i 1980 måtte en ha *utført* minst én times arbeid for å bli regnet som yrkesaktiv i uka. Tellingene i 1980 og 1990 kan sammenlignes fordi FoB90 også kan fordele de yrkesaktive etter utført arbeidstid i uka.

### Yrkesstatus

Yrkesaktive personer 16 år og over er gruppert etter yrkesstatus ut fra arbeidsforholdet de oppgav for 12-månedersperioden. Det er ikke innhentet særskilte oppgaver om yrkesstatus for tellingsuka fra 27. oktober til 2. november.

Personer (også medeiere) som arbeidet i firmaer organisert som aksjeselskap, andelslag eller annen selskapsform med begrenset ansvar, er alltid regnet som ansatte.

En person er regnet som selvstendig dersom vedkommende drev virksomhet alene for egen regning eller sammen med andre med ubegrenset ansvar (f.eks. i ansvarlig selskap).

Gruppen *Familiemedlem uten fast lønn i familiebedrift* omfatter personer som arbeidet i familievirksomhet uten fast lønn, og som verken var eier eller medeier i virksomheten. Et familiemedlem uten fast lønn kan imidlertid ha lønn for arbeidet i form av kost og losji, andel av overskott e.l.

Der ektefeller arbeidet i felles virksomhet (f.eks. gårdsbruk) som ikke var organisert som aksjeselskap e.l., er den ene ektefellen regnet som selvstendig og den andre som familiemedlem uten fast lønn, med mindre begge ektefellene var registrert som eiere av virksomheten.

### 4.3.2. Boligkjennemerker

Boligkjennemerkene gjelder bare for privatboliger og personer i privathusholdninger.

#### Areal

Boligens areal er det samlede arealet av rom på 6 m<sup>2</sup> eller mer som blir brukt til boligformål. I tillegg er også entré, ganger, trapperom, vaskerom o.l. med i arealet.

#### Bosatte pr. bolig

Bosatte pr. bolig er lik tallet på bosatte i privatboliger

dividert med tallet på boliger i alt.

#### Byggeår

Byggeåret er det året da minst halvparten av boligene i huset var ferdig til innflytting. For hus som er ombygd, er det oppgitt opprinnelig byggeår.

#### Eie-/leieform

Som *eiere* er også regnet personer som har boret rett ved aksje eller andel.

Som *leie for et avgrenset tidsrom* er regnet leieavtaler som løper til en bestemt dato, også framleie. Boliger stilt til disposisjon gjennom arbeidsforhold for en avgrenset tidsperiode er derimot regnet med blant *tjenesteboliger*.

Leie av boligen på *Andre vilkår* gjelder f.eks. ved leiekontrakt ifølge husleieloven, muntlig leieavtale eller kåravtale. Obligasjonsleilighet og trygdeleilighet er også tatt med her.

#### Etasjeplassering

Etasjeplasseringen viser i hvilken av bygningens etasjer boligen har rom til boligformål. For boliger som går over flere plan, er alle etasjer oppgitt.

#### Hustype

En *enebolig* ligger fritt med minst en halv meters avstand til neste bygning. Den kan også inneholde en hybelleilighet, og ett eller flere rom kan være i bruk som hybel.

*Våningshus tilknyttet gårdsdrift* omfatter alle typer bolighus på gårdsbruket.

Et *hus i kjede* (også enebolig i kjede) er forbundet med et annet hus med bod, garasje/carport, svalgang e.l.

I et *terrassehus* er leilighetene bygd sammen i en skråning der flere av leilighetene har terrasse på hele eller deler av taket til leiligheten under.

*Terrasseblokk* er regnet som blokk og ikke som terrassehus.

*Annet boligbygg med mindre enn tre etasjer* omfatter for eksempel firemannsbolig, enebolig med mindre enn en halv meters avstand mellom husene o.l.

Leiligheten ligger i et *forretningsbygg* eller i et *bygg for felleleshusholdning* dersom mindre enn halvparten av golvarealet i huset brukes til privatbolig.

I noen tabeller er hus i kjede, terrassehus og annet boligbygg med mindre enn tre etasjer slått sammen og gitt betegnelsen *småhus*.

## Kjøkken

Kjøkken er den delen av boligen der det er installert utstyr til matlaging. Kjøkkenet kan være et eget rom, men trenger ikke å være det (åpne løsninger).

Dersom flere boliger har felles kjøkken, f.eks. hybler i et hybelbygg, er alle boligene regnet å være uten kjøkken.

I størrelsen på kjøkkenet er også medregnet golvplass til benker og skap.

## Oppvarmingskilde

I FoB90 er alle oppvarmingskilder i boligen tatt med, mens det ved forrige telling bare var den viktigste som ble registrert.

## Plan i boligen

Boligen er regnet å ligge på ett plan dersom kjøkken, bad/dusj, wc og minst ett beboelsesrom er i samme etasje uten trapper imellom.

## Tilgjengelighet

Som et mål for boligens tilgjengelighet er det nyttet en inndeling etter plan i boligen, boligens etasjeplasing i bygningen og om huset har heis.

## Rom - tallet på

Tallet på rom inkluderer beboelsesrom på 6 m<sup>2</sup> eller mer som kan brukes året rundt. Kjøkken, bad, wc, vaskerom, gang o.l. er ikke med, og heller ikke rom som bare blir brukt til næringsvirksomhet.

## Rom pr. bolig

er summen av alle rom dividert med tallet på boliger. I FoB90 er det ikke innhentet spesifiserte oppgaver over tallet på rom i boliger med ni eller flere rom. I oppgavene for *rom i alt* er tallene for antall rom i boliger med ni eller flere rom derfor beregnet ut fra et gjennomsnittstall. Data fra Boforholdsundersøkelsen 1988 er brukt som beregningsgrunnlag.

### 4.3.3. Husholdningskjennemerker

Husholdningskjennemerkene gjelder for privathusholdninger og personer registrert bosatt i privathusholdninger.

## Avfallssortering (kildesortering)

Oppgavene over avfallssortering viser utvalgte avfallstyper som blir sortert ut fra husholdningsavfallet og levert/hentet etter at de er sortert ut. Hver husholdning kunne krysse av for flere typer utsortert avfall. Noen husholdninger sorterer flere typer avfall. Derfor blir summen av husholdninger etter avfallstype større enn tallet på husholdninger som sorterer avfall i alt.

## Bil - antall i husholdningen

Med å disponere bil menes å eie/leie bil eller ha mulighet til privat bruk av firmabil. Stasjonsvogn, kombinert bil og varebil som blir brukt til privatkjøring, er også regnet med i tallet på biler.

## Familier - antall i husholdningen

Se *Familie* i avsnitt 4.1 og *Familietype* i avsnitt 4.3.

## Husholdningstype (tallet på barn i husholdningen)

I tabellene er husholdningene delt inn i énperson- og flerpersonghusholdninger. Flerpersonghusholdninger er videre delt inn i husholdninger med og uten barn.

Vårt begrep *Barn* omfatter ugifte hjemmeboende barn under 18 år som er registrert bosatt i familien til minst én av foreldrene eller andre foresatte. Eldre barn som bor hjemme, er ikke regnet inn i tallet på barn i husholdningen. Husholdninger der alle de hjemmeboende barna er 18 år eller eldre, blir derfor regnet til gruppen flerpersonghusholdninger uten barn.

## Privat-/felleshusholdning

Gruppen *Privathusholdning* omfatter alle personer som er registrert bosatt i samme privatbolig.

Beboere (forpleide) som er registrert bosatt i aldershjem, pleiehjem, barnehjem o.l., tilhører en *Felleshusholdning*. I utvalgskommunene er bare personer 67 år og over regnet som bosatte i felleshusholdninger. Det er ikke innhentet husholdnings- og boligopplysninger for felleshusholdningene.

## 5. Merknader til tabellene

### Tabell 1

Tabell 1 gir sammenlignbare tall tilbake til 1875 etter kommuneinndelingen i 1990.

I 1876 ble en del av Vinger herred overført til Kongsvinger.

I 1941 ble en del av Grue overført til Brandval.

I 1964 ble Kongsvinger, Vinger og Brandval slått sammen til en herredskommune med navnet Kongsvinger.

I 1965 fikk Kongsvinger status som bykommune.

I 1986 ble en del av Kongsvinger (11 eiendommer i Åbogenområdet) overført til Eidskog.

I tabell 1 omfatter tallene for 1980 og tidligere år også folketallet (i alt 14 personer pr. 1. januar 1986) i det området som ble overført til Eidskog. Derimot omfatter tallene for 1920 og tidligere år ikke folketallet (i alt 68 personer i 1930) i det området som ble overført fra Grue til daværende Brandval.

### Tabellene 18, 25 og 27

I tabellene nytter vi de anslag på kommunenivå som gir den beste påliteligheten, og som samtidig sikrer konsistens mellom de trykte tabellene. For tabellene 18, 25 og 27 fører dette til at tallene i tabellen ikke summerer seg opp til resultatene slik de framkommer i "I alt"-linjen. Årsaken til dette er at "I alt"-tallene er beregnet med bakgrunn i registerdata, mens de øvrige tallene i tabellene er beregnet bare ved enkel oppblåsing av skjemaresultatet.

**Vernepliktige - konsekvenser for sysselsettingstall**  
Oppgaver over de vernepliktige og sivilt tjenstepliktige er innhentet gjennom Forsvarets overkommando og Siviltjenesteadministrasjonen.

På grunn av rapporteringsrutinene var ikke alle oppgavene kommet inn da heftene for fulltellingskommunene ble produsert. Mangelfulle opplysninger om vernepliktige er omtalt under punkt 5 i disse heftene.

### Tabellnummerering

I denne publikasjonen har det vært nødvendig å gjøre en del endringer i tabellene i forhold til i heftene for fulltellingskommunene. Dette skyldes usikkerhetsnivået i utvalgstillene. Tabeller som har endringer av noe omfang, er delt i to. For å gjøre det lettere å sammenligne fulltellings- og utvalgshefter, har slike tabeller fått tabellnummer som tilsvarer nummeret i fulltellingsheftet som hovednummer. I tillegg har tabellen fått et undernummer etter punktum, f.eks. tabell 6.1 og 6.2. I tabeller med undernummer 1 er endringene i hovedsak gjort i forspalten (tabellens linjer). Tabeller med undernummer 2 vil ha endringene i tabellhodet (tabellens kolonner).

I tabellene 3 og 8 er det noe større endringer fordi tabellene er spesielt krevende å utarbeide i den form de har i fulltellingsheftet. De blir derfor utarbeidet i en mer fullstendig utgave senere og kan fås ved henvendelse til SSB, Folketellingsprosjektet.

Tabellene 22 og 23 utgår i utvalgsheftene.

### Avrunding av tall

Når en beregner totaltall på grunnlag av et utvalg, vil en vanligvis ende opp med desimaltall som resultat.

Tallene som publiseres er avrundet til nærmeste hele tall, noe som fører til avvik. Et oppgitt sumtall vil ikke alltid stemme med summen av de enkelte tallene i tabellen. Avviket er sjelden stort, oftest 1 eller 2. Tilsvarende avvik vil også kunne forekomme mellom sumtall i de ulike tabellene.

Tabell 1. Folkemengde<sup>1</sup> ved folketellingene 1875-1990, etter kommunegrenser pr. 3. november 1990

År	Folke- mengde	År	Folke- mengde	År	Folke- mengde	År	Folke- mengde
1875 ...	10557*	1920 ...	10906*	1960 ...	12883*	1980 ...	17169*
1900 ...	9804*	1946 ...	12486*	1970 ...	13839*	1990 ...	17469

<sup>1</sup> Tall markert med stjerne er ikke korrigert for enkelte mindre grenseendringer.

Kilde: Folketellinger, materiale i SSB og Norsk samfunnsvitenskapelig datatjeneste (NSD).

Tabell 2. Folkemengde etter kjønn, ekteskapelig status og alder. 3. november 1990

Alder	I alt	Menn					Kvinner				
		I alt	Ugifte	Gift	Enkemenn	Separerte og skilte	I alt	Ugifte	Gift	Enker	Separerte og skilte
I alt .....	17469	8564	4060	3654	272	578	8905	3474	3644	1019	768
0 - 4 .....	954	484	484	-	-	-	470	470	-	-	-
5 - 9 .....	934	463	463	-	-	-	471	471	-	-	-
10 - 14 .....	1001	526	526	-	-	-	475	475	-	-	-
15 - 19 .....	1335	680	680	-	-	-	655	652	3	-	-
20 - 24 .....	1328	659	634	23	-	2	669	592	71	-	6
25 - 29 .....	1242	656	460	175	-	21	586	298	238	1	49
30 - 34 .....	1223	598	252	297	1	48	625	164	371	3	87
35 - 39 .....	1300	633	147	402	2	82	667	86	446	5	130
40 - 44 .....	1398	723	79	510	5	129	675	36	493	13	133
45 - 49 .....	1177	553	43	418	4	88	624	23	453	19	129
50 - 54 .....	835	414	28	321	8	57	421	17	311	32	61
55 - 59 .....	861	418	43	321	9	45	443	15	319	54	55
60 - 64 .....	916	453	55	341	22	35	463	28	312	83	40
65 - 69 .....	978	452	62	319	38	33	526	41	288	162	35
70 - 74 .....	819	375	51	256	46	22	444	32	181	205	26
75 - 79 .....	548	231	25	156	39	11	317	35	100	175	7
80 - 84 .....	367	153	19	83	48	3	214	19	43	145	7
85 - 89 .....	183	67	7	26	33	1	116	14	14	85	3
90 - .....	70	26	2	6	17	1	44	6	1	37	-
0 - 6 .....	1326	672	672	-	-	-	654	654	-	-	-
7 - 12 .....	1125	567	567	-	-	-	558	558	-	-	-
13 - 15 .....	689	373	373	-	-	-	316	316	-	-	-
16 - 19 .....	1084	541	541	-	-	-	543	540	3	-	-
20 - 44 .....	6491	3269	1572	1407	8	282	3222	1176	1619	22	405
45 - 66 .....	4181	2040	192	1554	57	237	2141	95	1500	249	297
67 - .....	2573	1102	143	693	207	59	1471	135	522	748	66
16 - 24 .....	2412	1200	1175	23	-	2	1212	1132	74	-	6
25 - 39 .....	3765	1887	859	874	3	151	1878	548	1055	9	266
40 - 66 .....	5579	2763	271	2064	62	366	2816	131	1993	262	430
16 - 29 .....	3654	1856	1635	198	-	23	1798	1430	312	1	55
30 - 49 .....	5098	2507	521	1627	12	347	2591	309	1763	40	479
50 - 66 .....	3004	1487	149	1136	53	149	1517	72	1047	230	168

Tabell 3. Hovedtall for utdanning. Personer 16-66 år etter yrkesaktivitet, kjønn og utdanning<sup>1</sup>. 3. november 1989 - 2. november 1990

Høyeste utdanning	I alt	Ikke yrkesaktive	Yrkesaktive			Prosent yrkesaktive		
			I alt	Menn	Kvinner	I alt	Menn	Kvinner
I alt .....	11756	3372	8384	4539	3845	71,3	77,6	65,1
Barne- og ungdomsskolenivå, 1-9 år i alt .....	3857	1711	2146	1173	973	55,6	66,3	46,6
Folkeskoleutdanning .....	1655	890	765	430	335	46,2	53,7	39,2
9-årig ungdomsskole .....	1155	525	630	372	258	54,5	68,1	42,4
Ungdomsskolenivå ellers .....	1047	296	751	371	380	71,7	87,7	60,9
Gymnasnivå I, 10 år, i alt .....	3321	816	2503	1233	1270	75,4	82,0	70,0
Allment fagfelt .....	709	85	624	248	376	88,0	94,7	84,1
Industri, håndverk og teknikk .....	903	247	656	615	(41)	72,6	77,2	(38,7)
Samferdsel .....	130	:	109	(62)	(47)	83,8	(82,7)	(85,5)
Helsevern .....	228	(44)	182	:	182	79,8	:	80,5
Jordbruk, skogbruk og fiske .....	76	:	(44)	(38)	:	(57,9)	(59,4)	:
Gymnasnivå I ellers .....	1275	387	888	270	618	69,6	88,2	63,8
Gymnasnivå II, 11 - 12 år, i alt .....	2815	560	2247	1342	905	79,8	79,9	80,2
Allment fagfelt .....	811	140	671	304	367	82,7	79,6	85,5
Administrasjon og økonomi .....	637	179	458	167	291	71,9	68,4	74,0
Industri, håndverk og teknikk .....	839	159	680	616	(64)	81,0	81,3	(79,0)
Samferdsel .....	104	:	96	(74)	:	92,3	(100,0)	:
Helsevern .....	77	:	(69)	:	(69)	(89,6)	:	(100,0)
Jordbruk, skogbruk og fiske .....	129	:	112	104	:	86,8	92,0	:
Tjenesteyting og forsvar .....	177	(38)	139	(67)	(72)	78,5	(72,8)	(84,7)
Gymnasnivå II ellers .....	41	:	:	:	:	:	:	:
Universitets- og høgskolenivå I, 13 - 14 år, i alt .....	760	(54)	637	263	374	83,8	92,9	91,7
Undervisning .....	88	:	76	:	(52)	86,4	:	(100,0)
Administrasjon, økonomi, samfunnsvitenskap og jus .....	221	:	221	98	123	100,0	100,0	100,0
Naturvitenskap og teknikk .....	147	:	139	122	:	94,6	93,8	:
Helsevern .....	147	:	139	:	120	94,6	:	93,8
Universitets- og høgskolenivå I ellers .....	157	:	(62)	:	(62)	(39,5)	:	(70,5)
Universitets- og høgskolenivå II, III og forskernivå, over 14 år, i alt .....	727	(53)	674	375	299	92,7	87,8	89,3
Undervisning .....	279	:	264	97	167	94,6	100,0	91,8
Administrasjon, økonomi, samfunnsvitenskap og jus .....	100	:	86	(68)	:	86,0	(91,9)	:
Naturvitenskap og teknikk .....	70	:	(70)	(54)	:	(100,0)	(100,0)	:
Universitets- og høgskolenivå II, III og forskernivå ellers .....	278	:	254	156	98	91,4	93,4	88,3
Uoppgitt, ingen utdanning og utdanning på førskolenivå .....	276	141	135	108	:	48,9	75,5	:

<sup>1</sup> Høyeste fullførte utdanning pr. 1. oktober 1990.

Tabell 4. Personer 16 år og over. Hovedtall for yrkesaktivitet i året 3. november 1989 - 2. november 1990

	I alt	Ikke yrkesaktive	Yrkesaktive			Prosent yrkesaktive		
			I alt	Menn	Kvinner	I alt	Menn	Kvinner
I alt .....	14329	5805	8524	4612	3912	59,5	66,3	53,0
<b>Alder</b>								
16-19 .....	1084	621	463	261	202	42,7	48,2	37,2
20-24 .....	1328	220	1108	582	526	83,4	88,3	78,6
25-29 .....	1242	262	980	560	420	78,9	85,4	71,7
30-39 .....	2523	488	2035	1082	953	80,7	87,9	73,8
40-49 .....	2575	336	2239	1100	1139	87,0	86,2	87,7
50-59 .....	1696	712	984	622	362	58,0	74,8	41,9
60-66 .....	1308	733	575	332	243	44,0	50,7	37,2
67-69 .....	586	496	90	(55)	(35)	15,4	(22,0)	(10,4)
70- .....	1987	1937	(50)	:	:	(2,5)	:	:
<b>Ekteskapelig status</b>								
Ugifte .....	4394	1645	2749	1626	1123	62,6	66,4	57,7
Gifte .....	7298	2511	4787	2606	2181	65,6	71,3	59,9
Før gifte .....	2637	1647	990	381	609	37,5	44,8	34,1
<b>Familietype</b>								
Enslige .....	3823	2039	1784	1125	659	46,7	59,1	34,4
Ektepar uten ugifte barn .....	2802	1727	1075	600	475	38,4	42,8	33,9
Ektepar med ugifte barn .....	6062	1369	4693	2621	2072	77,4	83,2	71,2
Mor/far med ugifte barn .....	1642	669	973	266	707	59,3	53,7	61,6

Tabell 5. Hovedtall for yrkesaktive i året 3. november 1989 - 2. november 1990

	I alt	Menn			Kvinner			Prosent		
		I alt	Av dette			I alt	Av dette			
			16-29	30-49	50-66		16-29		30-49	50-66
I alt	8524	4612	1403	2182	954	3912	1148	2092	605	100,0
<b>Næring</b>										
Jordbruk, skogbruk, fiske og fangst	520	412	108	134	123	108	:	(52)	:	6,1
Oljeutvinning og bergverksdrift	:	:	:	:	:	:	:	:	:	:
Industri	1282	950	347	464	139	332	75	187	(71)	15,0
Kraft- og vannforsyning	(72)	(59)	:	:	:	:	:	:	:	(0,8)
Bygge- og anleggsvirksomhet	654	612	183	255	175	(42)	:	:	:	7,7
Varehandel, hotell- og restaurantvirksomhet	1398	609	267	239	103	789	364	305	120	16,4
Transport, lagring, post og telekommunikasjoner	978	641	184	324	124	337	116	180	(41)	11,5
Bank- og finansieringsvirksomhet, forsikringsvirksomhet, eiendomsdrift og forretningsmessig tjenesteyting	441	234	(48)	149	(37)	207	89	95	:	5,2
Offentlig, sosial og privat tjenesteyting	3158	1078	267	573	221	2080	466	1249	307	37,0
<b>Yrkesfelt</b>										
Teknisk, vitenskapelig, humanistisk og kunstnerisk arbeid	1747	660	:	437	(121)	1087	(193)	763	(102)	20,5
Administrasjons- og forvaltningsarbeid, bedrifts- og organisasjonsledelse	489	349	:	(174)	(118)	(139)	:	:	:	5,7
Kontorarbeid	829	(159)	:	:	:	670	258	377	:	9,7
Handelsarbeid	799	407	(166)	(168)	:	392	(143)	(179)	:	9,4
Jordbruks-, skogbruks- og fiskearbeid	499	374	(114)	(106)	(107)	(125)	:	:	:	5,9
Gruve- og sprengingsarbeid m.m.	:	:	:	:	:	:	:	:	:	:
Transport- og kommunikasjonsarbeid	767	589	(223)	233	(133)	(177)	:	:	:	9,0
Industri-, bygge- og anleggsarbeid	1874	1670	542	839	289	(204)	:	(104)	:	22,0
Servicearbeid og militært arbeid	1511	395	(174)	(137)	:	1117	346	490	253	17,7
<b>Yrkesstatus</b>										
Ansatt	7896	4147	1302	1971	838	3749	1119	2007	567	92,6
Selvstendig	551	417	:	(211)	(116)	(134)	:	:	:	6,5
Familiemedlem uten fast lønn	:	:	:	:	:	:	:	:	:	:
<b>Arbeidstid i året<sup>1</sup></b>										
Bare heltid, i alt	6335	4111	1126	2073	875	2224	696	1197	314	74,3
Bare deltid, i alt	1737	317	(201)	:	:	1420	288	810	272	20,4
Både heltid og deltid, i alt	452	(184)	:	:	:	268	(163)	:	:	5,3
<b>Yrkesaktiv i 12 måneder</b>										
Heltid	5254	3473	796	1854	796	1781	412	1046	305	61,6
Deltid	1105	:	:	:	:	1014	(125)	641	(218)	13,0
Både heltid og deltid i perioden	227	(111)	:	:	:	(116)	:	:	:	2,7
Yrkesaktiv 6-11 måneder	1037	522	266	(168)	:	515	245	226	:	12,2
Yrkesaktiv 1- 5 måneder	902	416	258	:	:	486	326	(113)	:	10,6
<b>Avtalt arbeidstid i uka</b>										
Ikke yrkesaktiv i uka	1165	583	324	(125)	:	580	371	(139)	:	13,7
1-19 timer	817	(208)	(121)	:	:	609	(123)	319	(148)	9,6
20-29 timer	615	(102)	:	:	:	514	:	357	(105)	7,2
30-39 timer	4517	2576	664	1366	527	1942	542	1136	236	53,0
40 timer og over	1410	1143	258	625	259	267	:	(141)	:	16,5

<sup>1</sup> Heltid er samlet arbeidstid på 30 timer eller mer i uka (alle arbeidsforhold), noe som svarer til 120 timer eller mer over en fireukersperiode.

Tabell 6.1. Yrkesaktive 16 år og over, etter alder og næring/yrkesfelt. 3. november 1989 - 2. november 1990

	I alt	Alder								Prosent
		6-19	20-24	25-29	30-39	40-49	50-59	60-66	67-	
I alt .....	8524	463	1108	980	2035	2239	984	575	140	100,0
<b>Næring</b>										
Jordbruk, skogbruk, fiske og fangst .....	520	77	(36)	:	89	97	(73)	(73)	(56)	6,1
Oljeutvinning og bergverksdrift .....	:	:	:	:	:	:	:	:	:	:
Industri .....	1282	(66)	165	191	274	377	131	79	:	15,0
Kraft- og vannforsyning .....	(72)	:	:	:	:	:	:	:	:	(0,8)
Bygge- og anleggsvirksomhet .....	654	(46)	(62)	75	132	144	148	(48)	:	7,7
Varehandel, hotell- og restaurantvirksomhet .....	1398	148	301	182	292	252	143	80	:	16,4
Transport, lagring, post og telekommunikasjoner ..	978	:	145	129	250	254	110	(55)	:	11,5
Bank- og finansieringsvirksomhet, forsikringsvirksomhet, eiendomsdrift og forretningsmessig tjenesteyting .....	441	:	(48)	89	90	154	(40)	:	:	5,2
Offentlig, sosial og privat tjenesteyting .....	3158	100	349	284	901	921	323	205	(74)	37,0
<b>Yrkesfelt</b>										
Teknisk, vitenskapelig, humanistisk og kunstnerisk arbeid .....	1747	:	:	(181)	675	525	(150)	:	:	20,5
Administrasjons- og forvaltningsarbeid, bedrifts- og organisasjonsledelse .....	489	:	:	:	:	(178)	:	:	:	5,7
Kontorarbeid .....	829	:	(196)	:	(184)	270	:	:	:	9,7
Handelsarbeid .....	799	:	(122)	(110)	(165)	(183)	:	:	:	9,4
Jordbruks-, skogbruks- og fiskearbeid .....	499	:	:	:	:	:	:	:	:	5,9
Gruve- og sprengningsarbeid m.m. ....	:	:	:	:	:	:	:	:	:	:
Transport og kommunikasjonsarbeid .....	767	:	(112)	(150)	(192)	(107)	(111)	:	:	9,0
Industri-, bygge- og anleggsarbeid .....	1874	:	264	244	419	524	246	:	:	22,0
Servicearbeid og militært arbeid .....	1511	(110)	311	:	275	353	(215)	(113)	:	17,7



Tabell 6.2. Yrkesaktive 16 år og over, etter kjønn/alder/arbeidstid i året og næring/yrkesfelt. 3. november 1989 - 2. november 1990

	I alt	Kjønn		Alder				Yrkesaktiv i		
		Menn	Kvinner	16-29	30-49	50-66	67-	12 måneder	6-11 måneder	1-5 måneder
I alt	8524	4612	3912	2551	4274	1559	140	6584	1037	902
<b>Næring</b>										
Jordbruk	248	155	93	(62)	103	(56)	:	(160)	:	:
Skogbruk	272	257	:	(70)	82	90	:	(163)	:	:
Fiske og fangst	:	:	:	:	:	:	:	:	:	:
Oljeutvinning og bergverksdrift	:	:	:	:	:	:	:	:	:	:
Industri i alt	1282	950	332	423	650	208	:	1161	:	:
Næringsmiddel-, drikkevare- og tobakksindustri	206	133	(73)	111	(67)	:	:	(165)	:	:
Tekstil-, beklednings-, lær- og lærvareindustri	:	:	:	:	:	:	:	:	:	:
Trevareindustri	124	124	:	(48)	(49)	:	:	:	:	:
Treforedling, grafisk industri og forlagsv.	134	82	(52)	(40)	(72)	:	:	(134)	:	:
Kjemisk industri, mineralolje-, kull-, gummi- og plastindustri	258	206	(52)	97	144	:	:	240	:	:
Keramikk- og glassindustri, mineraliske produkter ellers	:	:	:	:	:	:	:	:	:	:
Metallindustri	(53)	(43)	:	:	:	:	:	:	:	:
Verkstedindustri	476	341	135	117	275	84	:	418	:	:
Industri ellers	:	:	:	:	:	:	:	:	:	:
Kraft- og vannforsyning	(72)	(59)	:	:	:	:	:	:	:	:
Bygge- og anleggsvirksomhet	654	612	(42)	185	275	195	:	477	(107)	:
Varehandel	1171	564	607	450	497	225	:	864	(175)	(132)
Hotell- og restaurantdrift	227	(45)	182	173	(53)	:	:	(138)	:	:
Landtransport	438	376	(62)	125	199	113	:	289	:	:
Sjøtransport	:	:	:	:	:	:	:	:	:	:
Transport ellers, lagring, post og telekommunikasjoner	507	243	264	166	282	(49)	:	442	:	:
Bank- og finansieringsvirksomhet	165	86	79	(67)	88	:	:	(152)	:	:
Forsikringsvirksomhet, eiendomsdrift og forretningsmessig tjenesteyting	276	148	128	(70)	157	(49)	:	(217)	:	:
Offentlig administrasjon, forsvar, politi og rettsvesen	702	350	352	228	364	109	:	614	:	:
Renovasjon og rengjøring	:	:	:	:	:	:	:	:	:	:
Undervisning og forskningsvirksomhet	613	251	362	117	351	134	:	465	(121)	:
Helse- og sosialtjenester	1491	276	1215	287	896	252	(55)	1082	(210)	(198)
Kulturell tjenesteyting, underholdning og sport	123	(51)	(72)	:	86	:	:	:	:	:
Personlig tjenesteyting	199	140	(59)	84	101	:	:	(162)	:	:
<b>Yrkesfelt</b>										
Teknisk, vitenskapelig, humanistisk og kunstnerisk arbeid	1747	660	1087	286	1201	224	:	1358	270	(120)
Administrasjons- og forvaltningsarbeid, bedrifts- og organisasjonsledelse i alt	489	349	(139)	(102)	(221)	(156)	:	440	:	:
Offentlig administrasjons- og forvaltningsarbeid	279	(179)	:	:	(139)	:	:	260	:	:
Bedrifts- og organisasjonsledelse	(209)	(170)	:	:	:	:	:	(180)	:	:
Kontorarbeid	829	(159)	670	301	454	:	:	677	:	:
Handelsarbeid	799	407	392	309	347	(142)	:	642	:	:
Jordbruks-, skogbruks- og fiskearbeid	499	374	(125)	(135)	(172)	(136)	:	287	:	(171)
Gruve- og sprengningsarbeid m.m.	:	:	:	:	:	:	:	:	:	:
Transport og kommunikasjonsarbeid	767	589	(177)	296	299	(172)	:	585	(128)	:
Industri-, bygge- og anleggsarbeid i alt	1874	1670	(204)	603	943	327	:	1538	(168)	(167)
Jern- og metallvarearbeid	558	529	:	(180)	320	:	:	482	:	:
Elektroarbeid	(211)	(133)	:	:	(123)	:	:	(161)	:	:
Trearbeid	261	261	:	:	(115)	:	:	(202)	:	:
Næringsmiddelarbeid	:	:	:	:	:	:	:	:	:	:
Maskin- og motordrift	(125)	(125)	:	:	:	:	:	:	:	:
Laste-, losse- og lagerarbeid	:	:	:	:	:	:	:	:	:	:
Industri-, bygge- og anleggsarbeid ellers	531	461	:	(210)	245	:	:	430	:	:
Servicearbeid og militært arbeid	1511	395	1117	519	627	328	:	1050	236	226

Tabell 7.1. Yrkesaktive 16 år og over, etter arbeidstid i året og kjønn/næring/yrkesfelt. 3. november 1989 - 2. november 1990

	I alt	Yrkesaktiv i 12 måneder			Yrkesaktiv i 6-11 måneder			Yrkesaktiv i 1-5 måneder		
		Heltid <sup>1</sup>	Deltid <sup>1</sup>	Både heltid og deltid i perioden	Heltid	Deltid	Både heltid og deltid i perioden	Heltid	Deltid	Både heltid og deltid i perioden
I alt .....	8524	5254	1105	227	630	300	(108)	452	331	(119)
<b>Kjønn</b>										
Menn .....	4612	3473	:	(111)	387	:	:	252	(146)	:
Kvinner .....	3912	1781	1014	(116)	243	(221)	:	(200)	(185)	(101)
<b>Næring</b>										
Jordbruk, skogbruk, fiske og fangst .....	520	261	:	:	:	:	:	:	(119)	:
Oljeutvinning og bergverksdrift .....	:	:	:	:	:	:	:	:	:	:
Industri .....	1282	1064	:	:	:	:	:	:	:	:
Kraft- og vannforsyning .....	(72)	:	:	:	:	:	:	:	:	:
Bygge- og anleggsvirksomhet .....	654	441	:	:	:	:	:	:	:	:
Varehandel, hotell- og restaurantvirksomhet .....	1398	619	294	:	(116)	:	:	:	:	:
Transport, lagring, post og telekommunikasjoner .....	978	682	:	:	:	:	:	:	:	:
Bank- og finansieringsvirksomhet, forsikringsvirksomhet, eiendomsdrift og forretningsmessig tjenesteyting .....	441	322	:	:	:	:	:	:	:	:
Offentlig, sosial og privat tjenesteyting ...	3158	1792	586	:	255	(147)	:	(166)	:	:
<b>Yrkesfelt</b>										
Teknisk, vitenskapelig, humanistisk og kunstnerisk arbeid .....	1747	1026	323	:	(184)	:	:	:	:	:
Administrasjons- og forvaltningsarbeid, bedrifts- og organisasjonsledelse i alt .....	489	440	:	:	:	:	:	:	:	:
Kontorarbeid .....	829	526	(132)	:	:	:	:	:	:	:
Handelsarbeid .....	799	378	(208)	:	:	:	:	:	:	:
Jordbruks-, skogbruks- og fiskearbeid .....	499	(220)	:	:	:	:	:	:	(124)	:
Gruve- og sprengningsarbeid m.m. ....	:	:	:	:	:	:	:	:	:	:
Transport og kommunikasjonsarbeid .....	767	546	:	:	:	:	:	:	:	:
Industri-, bygge- og anleggsarbeid .....	1874	1473	:	:	(126)	:	:	(128)	:	:
Servicearbeid og militært arbeid .....	1511	637	341	:	(120)	:	:	(116)	:	:

<sup>1</sup> Heltid er *samlet* arbeidstid på 30 timer eller mer i uka (alle arbeidsforhold), noe som svarer til 120 timer eller mer over en fireukersperiode.

Tabell 7.2. Yrkesaktive 16 år og over, etter kjønn, arbeidstid i året og næring/yrkesfelt. 3. november 1989 - 2. november 1990

	I alt	Menn				Kvinner			
		I alt	Yrkesaktiv i			I alt	Yrkesaktiv i		
			12 måneder	6-11 måneder	1-5 måneder		12 måneder	6-11 måneder	1-5 måneder
I alt .....	8524	4612	3675	522	416	3912	2911	516	486
<b>Næring</b>									
Jordbruk, skogbruk, fiske og fangst .....	520	412	260	:	(117)	108	:	:	:
Oljeutvinning og bergverksdrift .....	:	:	:	:	:	:	:	:	:
Industri .....	1282	950	861	:	:	332	279	:	:
Kraft- og vannforsyning .....	(72)	(59)	:	:	:	:	:	:	:
Bygge- og anleggsvirksomhet .....	654	612	450	(101)	:	(42)	:	:	:
Varehandel, hotell- og restaurantvirksomhet .....	1398	609	442	(106)	:	789	563	(127)	:
Transport, lagring, post og telekommunikasjoner .....	978	641	499	:	:	337	264	:	:
Bank- og finansieringsvirksomhet, forsikringsvirksomhet, eiendomsdrift og forretningsmessig tjenesteyting .....	441	234	(197)	:	:	207	(172)	:	:
Offentlig, sosial og privat tjenesteyting .....	3158	1078	890	(110)	:	2080	1541	333	(208)
<b>Yrkesfelt</b>									
Teknisk, vitenskapelig, humanistisk og kunstnerisk arbeid .....	1747	660	567	:	:	1087	791	(194)	(102)
Administrasjons- og forvaltningsarbeid, bedrifts- og organisasjonsledelse .....	489	349	300	:	:	(139)	(139)	:	:
Kontorarbeid .....	829	(159)	(136)	:	:	670	542	:	:
Handelsarbeid .....	799	407	337	:	:	392	304	:	:
Jordbruks-, skogbruks- og fiskearbeid .....	499	374	(218)	:	(124)	(125)	:	:	:
Gruve- og sprengingsarbeid m.m. ....	:	:	:	:	:	:	:	:	:
Transport- og kommunikasjonsarbeid .....	767	589	428	(128)	:	(177)	(157)	:	:
Industri-, bygge- og anleggsarbeid .....	1874	1670	1376	(159)	(136)	(204)	(163)	:	:
Servicearbeid og militært arbeid .....	1511	395	305	:	:	1117	745	(214)	(158)

Tabell 8. Hovedtall for yrkesaktive i uka 27. oktober - 2. november 1990, etter vanlig/avtalt arbeidstid

	I alt	Menn					Kvinner				
		I alt	1-19 timer	20-29 timer	30-39 timer	40 timer og over	I alt	1-19 timer	20-29 timer	30-39 timer	40 timer og over
I alt .....	7359	4028	(208)	(102)	2576	1143	3331	609	514	1942	267
<b>Alder</b>											
16-29 .....	1854	1078	(121)	:	664	258	776	(123)	:	542	:
30-49 .....	4012	2058	:	:	1366	625	1954	319	357	1136	(141)
50-66 .....	1419	864	:	:	527	259	555	(148)	(105)	236	:
67- .....	75	:	:	:	:	:	(47)	:	:	:	:
<b>Utført arbeidstid i uka</b>											
Var ikke på arbeid .....	246	:	:	:	:	:	(147)	:	:	:	:
1 - 19 timer .....	776	(217)	(158)	:	:	:	559	475	:	:	:
20 - 29 timer .....	659	(131)	:	:	:	:	528	:	382	:	:
30 - 39 timer .....	3898	2200	:	:	2102	:	1698	:	:	1603	:
40 timer og over .....	1780	1381	:	:	337	1027	399	:	:	(151)	229

Tabell 9.1. Yrkesaktive 16 år og over i uka 27. oktober - 2. november 1990, etter kjønn, vanlig/avtalt arbeidstid og næring

Næring	I alt	Menn					Kvinner				
		I alt	1-19 timer	20-29 timer	30-39 timer	40 timer og over	I alt	1-19 timer	20-29 timer	30-39 timer	40 timer og over
I alt .....	7359	4028	(208)	(102)	2576	1143	3331	609	514	1942	267
Jordbruk, skogbruk, fiske og fangst ..	347	282	:	:	(128)	:	(65)	:	:	:	:
Oljeutvinning og bergverksdrift .....	:	:	:	:	:	:	:	:	:	:	:
Industri .....	1165	895	:	:	603	249	270	:	:	(203)	:
Kraft- og vannforsyning .....	(52)	(52)	:	:	:	:	:	:	:	:	:
Bygge- og anleggsvirksomhet .....	554	512	:	:	350	(142)	(42)	:	:	:	:
Varehandel, hotell- og restaurantvirksomhet .....	1110	508	:	:	(207)	(220)	602	(125)	(130)	284	:
Transport, lagring, post og telekommunikasjoner .....	852	546	:	:	360	(145)	306	:	:	(185)	:
Bank- og finansieringsvirksomhet, forsikringsvirksomhet, eiendomsdrift og forretningsmessig tjenesteyting ..	416	222	:	:	(176)	:	194	:	:	(118)	:
Offentlig, sosial og privat tjenesteyting .....	2841	992	:	:	690	246	1849	321	303	1088	(136)

Tabell 9.2. Yrkesaktive 16 år og over i uka 27. oktober - 2. november 1990, etter vanlig/avtalt arbeidstid, kjønn og næring/yrkesfelt

	I alt	1-29 timer	30 timer og over	Menn		Kvinner	
				I alt	Av dette 30 timer og over	I alt	Av dette 30 timer og over
I alt	7359	1433	5928	4028	3719	3331	2209
<b>Næring</b>							
Jordbruk	167	:	(120)	110	:	(57)	:
Skogbruk	180	:	(170)	172	(162)	:	:
Fiske og fangst	:	:	:	:	:	:	:
Oljeutvinning og bergverksdrift	:	:	:	:	:	:	:
Industri i alt	1165	:	1075	895	852	270	(223)
Næringsmiddel-, drikkevare- og tobakksindustri	175	:	(135)	123	(103)	(52)	:
Tekstil-, beklednings-, lær- og lærvareindustri	:	:	:	:	:	:	:
Trevareindustri	124	:	(114)	124	(114)	:	:
Treforedling, grafisk industri og forlagsv.	114	:	(114)	(72)	:	(42)	:
Kjemisk industri, mineralolje-, kull-, gummi- og plastindustri	247	:	247	205	(205)	(42)	:
Keramikk- og glassindustri, mineraliske produkter ellers	:	:	:	:	:	:	:
Metallindustri	(52)	:	:	(42)	:	:	:
Verkstedindustri	423	:	383	309	296	114	:
Industri ellers	:	:	:	:	:	:	:
Kraft- og vannforsyning	(52)	:	:	(52)	:	:	:
Bygge- og anleggsvirksomhet	554	:	506	512	492	(42)	:
Varehandel	978	319	658	485	410	493	248
Hotell- og restaurantdrift	132	:	(116)	:	:	109	:
Landtransport	389	:	328	327	296	(62)	:
Sjøtransport	:	:	:	:	:	:	:
Transport ellers, lagring, post og telekommunikasjoner	430	:	361	197	(187)	233	(174)
Bank- og finansieringsvirksomhet	151	:	(137)	85	:	(66)	:
Forsikringsvirksomhet, eiendomsdrift og forretningsmessig tjenesteyting	265	:	(194)	137	(128)	128	:
Offentlig administrasjon, forsvar, politi og rettsvesen	669	:	620	329	316	340	304
Renovasjon og rengjøring	:	:	:	:	:	:	:
Undervisning og forskningsvirksomhet	570	(169)	401	250	234	320	(167)
Helse- og sosialtjenester	1292	428	864	223	(203)	1069	661
Kulturell tjenesteyting, underholdning og sport	102	:	:	(50)	:	(52)	:
Personlig tjenesteyting	179	:	(162)	130	(123)	(49)	:
<b>Yrkesfelt</b>							
Teknisk, vitenskapelig, humanistisk og kunstnerisk arbeid	1581	370	1210	608	572	972	638
Administrasjons- og forvaltningsarbeid, bedrifts- og organisasjonsledelse	449	:	440	310	310	(139)	(129)
Kontorarbeid	730	(147)	583	(159)	(125)	571	458
Handelsarbeid	688	230	457	355	306	333	(151)
Jordbruks-, skogbruks- og fiskearbeid	337	:	268	260	(191)	:	:
Gruve- og sprengingsarbeid m.m.	:	:	:	:	:	:	:
Transport- og kommunikasjonsarbeid	660	:	603	503	473	(157)	(130)
Industri-, bygge- og anleggsarbeid	1675	(102)	1573	1513	1429	(162)	(144)
Servicearbeid og militært arbeid	1231	447	784	312	303	920	480

Tabell 10. Yrkesaktive 16 år og over med fast oppmøteplass på arbeid i uka 27. oktober - 2. november 1990, etter tallet på arbeidsreiser, reisetid og yrkesfelt/oppmøteplass

	I alt	Reiste ikke	Reiste 1 gang			Reiste 2-3 ganger			Reiste 4 ganger eller flere		
			I alt	Reisetid		I alt	Reisetid		I alt	Reisetid	
				Under 45 min	45 min og over		Under 45 min	45 min og over		Under 45 min	45 min og over
I alt	6582	636	357	248	(109)	542	469	:	5048	4464	584
<b>Yrkesfelt</b>											
Teknisk, vitenskapelig, humanistisk og kunstnerisk arbeid	1426	:	:	:	:	(168)	(159)	:	1150	1055	:
Administrasjons- og forvaltningsarbeid, bedrifts- og organisasjonsledelse	429	:	:	:	:	:	:	:	345	325	:
Kontorarbeid	683	:	:	:	:	:	:	:	543	534	:
Handelsarbeid	550	:	:	:	:	:	:	:	369	321	:
Jordbruks-, skogbruks- og fiskearbeid	274	(157)	:	:	:	:	:	:	(117)	:	:
Gruve- og sprengingsarbeid m.m.	:	:	:	:	:	:	:	:	:	:	:
Transport- og kommunikasjonsarbeid	578	:	:	:	:	:	:	:	456	386	:
Industri-, bygge- og anleggsarbeid	1499	(102)	:	:	:	:	:	:	1321	1077	244
Servicearbeid og militært arbeid	1144	(158)	(109)	:	:	(131)	(122)	:	745	667	:
<b>Oppmøteplass og kjønn</b>											
<b>I bostedsfylket</b>	5371	422	239	230	:	459	459	:	4251	4090	(161)
Menn	2704	261	:	:	:	:	:	:	2317	2177	(141)
Kvinner	2667	(161)	(196)	(186)	:	377	377	:	1933	1913	:
I bostedskommunen	4817	381	(221)	(221)	:	450	450	:	3765	3685	:
Menn	2324	239	:	:	:	:	:	:	1960	1900	:
Kvinner	2493	(142)	(178)	(178)	:	368	368	:	1805	1785	:
0419 Sør-Odal	286	:	:	:	:	:	:	:	276	233	:
Menn	(198)	:	:	:	:	:	:	:	(198)	(155)	:
Kvinner	:	:	:	:	:	:	:	:	:	:	:
0420 Eidskog	(130)	:	:	:	:	:	:	:	(107)	(107)	:
Menn	(109)	:	:	:	:	:	:	:	:	:	:
Kvinner	:	:	:	:	:	:	:	:	:	:	:
0423 Grue	:	:	:	:	:	:	:	:	:	:	:
Menn	:	:	:	:	:	:	:	:	:	:	:
Kvinner	:	:	:	:	:	:	:	:	:	:	:
Andre kommuner i fylket	:	:	:	:	:	:	:	:	:	:	:
Menn	:	:	:	:	:	:	:	:	:	:	:
Kvinner	:	:	:	:	:	:	:	:	:	:	:
<b>Utenfor fylket</b>	805	(127)	:	:	:	:	:	:	509	(145)	363
Menn	524	:	:	:	:	:	:	:	332	(105)	227
Kvinner	282	:	:	:	:	:	:	:	(177)	:	(136)
0301 Oslo	450	:	:	:	:	:	:	:	292	:	252
Menn	276	:	:	:	:	:	:	:	(175)	:	(155)
Kvinner	(174)	:	:	:	:	:	:	:	(117)	:	:
2301 Sverige	:	:	:	:	:	:	:	:	:	:	:
Menn	:	:	:	:	:	:	:	:	:	:	:
Kvinner	:	:	:	:	:	:	:	:	:	:	:
0236 Nes	:	:	:	:	:	:	:	:	:	:	:
Menn	:	:	:	:	:	:	:	:	:	:	:
Kvinner	:	:	:	:	:	:	:	:	:	:	:
Andre steder utenfor fylket	(207)	:	:	:	:	:	:	:	:	:	:
Menn	(109)	:	:	:	:	:	:	:	:	:	:
Kvinner	:	:	:	:	:	:	:	:	:	:	:
<b>Uoppgitt oppmøteplass</b>	406	:	:	:	:	:	:	:	288	229	:
Menn	283	:	:	:	:	:	:	:	(193)	(143)	:
Kvinner	(123)	:	:	:	:	:	:	:	:	:	:

Tabell 11. Yrkesaktive 16 år og over med fast arbeidsreise i uka 27. oktober - 2. november 1990, etter reisemåte, oppmøteplass, tallet på arbeidsreiser, reisetid og etter reisemåte, kjønn og alder

	I alt	Ett transportmiddel					To eller flere transportmidler			
		Bil	Buss	Tog, trikk, T-bane	Båt	Sykkel, gange over 10 min	Annet	Kollektiv transport og/eller sykkel, gange over 10 min	Kollektiv transport og bil	Andre kombinasjoner
I alt .....	5946	4272	:	:	:	822	282	:	(164)	(211)
<b>Oppmøteplass, tallet på arbeidsreiser og reisetid</b>										
Oppmøteplass i bostedskommunen .	4436	3120	:	:	:	795	(223)	:	:	(202)
Reiste 1 gang .....	(221)	(119)	:	:	:	:	:	:	:	:
Under 45 min .....	(221)	(119)	:	:	:	:	:	:	:	:
45 min og over .....	:	:	:	:	:	:	:	:	:	:
Reiste 2 - 3 ganger .....	450	313	:	:	:	:	:	:	:	:
Under 45 min .....	450	313	:	:	:	:	:	:	:	:
45 min og over .....	:	:	:	:	:	:	:	:	:	:
Reiste 4 ganger eller flere .....	3765	2688	:	:	:	651	(156)	:	:	(183)
Under 45 min .....	3685	2617	:	:	:	642	(156)	:	:	(183)
45 min og over .....	:	:	:	:	:	:	:	:	:	:
Oppmøteplass utenfor bostedskommunen .....	1190	901	:	:	:	:	:	:	(107)	:
Reiste 1 gang .....	(114)	:	:	:	:	:	:	:	:	:
Under 45 min .....	:	:	:	:	:	:	:	:	:	:
45 min og over .....	:	:	:	:	:	:	:	:	:	:
Reiste 2 - 3 ganger .....	:	:	:	:	:	:	:	:	:	:
Under 45 min .....	:	:	:	:	:	:	:	:	:	:
45 min og over .....	:	:	:	:	:	:	:	:	:	:
Reiste 4 ganger eller flere .....	994	788	:	:	:	:	:	:	:	:
Under 45 min .....	550	511	:	:	:	:	:	:	:	:
45 min og over .....	444	277	:	:	:	:	:	:	:	:
Uoppgitt oppmøteplass .....	320	252	:	:	:	:	:	:	:	:
<b>Kjønn og alder</b>										
Menn .....	3083	2417	:	:	:	280	:	:	:	(144)
16-29 .....	752	612	:	:	:	:	:	:	:	:
30-49 .....	1646	1262	:	:	:	(132)	:	:	:	(108)
50-66 .....	675	544	:	:	:	:	:	:	:	:
67- .....	:	:	:	:	:	:	:	:	:	:
Kvinner .....	2863	1855	:	:	:	542	(208)	:	:	:
16-29 .....	673	443	:	:	:	:	:	:	:	:
30-49 .....	1700	1183	:	:	:	300	(103)	:	:	:
50-66 .....	454	(221)	:	:	:	(170)	:	:	:	:
67- .....	:	:	:	:	:	:	:	:	:	:

Tabell 12. Boliger og bosatte. Hustype, tallet på rom, kjøkken. 3. november 1990

Tallet på rom på 6 m <sup>2</sup> eller mer (kjøkken, gang, bad o.l. er ikke medregnet)	Boliger					Bosatte	
	I alt	Frittliggende enebolig eller vånings- hus til- knyttet gårdsdrift	Andre ene- og tomanns- boliger og småhus	Blokk, leiegård e.l.	Forret- nings- bygg, bygg for felles- hus- holdning e.l.	I alt	Pr. bolig
I alt	7451	4646	1380	1340	(85)	17328	2,3
1 rom	308	117	:	127	:	344	1,1
Med kjøkken i alt	275	117	:	114	:	305	1,1
Kjøkken 6 m <sup>2</sup> eller større	129	(78)	:	:	:	147	1,1
Kjøkken mindre enn 6 m <sup>2</sup>	146	:	:	(84)	:	158	1,1
Uten kjøkken	:	:	:	:	:	:	:
2 rom	872	318	125	405	:	1167	1,3
Med kjøkken i alt	797	308	115	356	:	1087	1,4
Kjøkken 6 m <sup>2</sup> eller større	487	241	(72)	159	:	661	1,4
Kjøkken mindre enn 6 m <sup>2</sup>	310	(67)	:	197	:	426	1,4
Uten kjøkken	(75)	:	:	(50)	:	(80)	(1,1)
3 rom	1592	774	355	447	:	3030	1,9
4 rom	2445	1419	671	336	:	5653	2,3
5 rom	1041	900	131	:	:	3077	3,0
6 rom	553	500	:	:	:	1855	3,4
7 rom	305	295	:	:	:	1018	3,3
8 rom	135	123	:	:	:	491	3,6
9 rom eller flere	199	199	:	:	:	693	3,5

Tabell 13. Boliger, rom og bosatte, etter hustype. 3. november 1990

	I alt	Frittliggende enebolig eller våningshus tilknyttet gårdsdrift	Hus i kjede, rekkehus, terrassehus, vertikaldelt tomannsbolig	Horisontaldelt tomannsbolig eller annet boligbygg med mindre enn 3 etasjer	Blokk, leiegård e.l.	Forretningsbygg, bygg for fellesholdning e.l.
Boliger i alt	7451	4646	1111	269	1340	(85)
Bosatte i alt	17328	11634	2879	533	2136	(147)
Rom i alt	30139	21094	4058	985	3776	(226)
Rom pr. bolig	4,0	4,5	3,7	3,7	2,8	(2,7)
Bosatte pr. bolig	2,3	2,5	2,6	2,0	1,6	(1,7)

Tabell 14. Boliger etter eieform og areal<sup>1</sup>. Rom og bosatte, etter eieform. 3. november 1990

	I alt	Boligen eies			Boligen leies			
		I alt	Privat	Gjennom borettslag e.l.	I alt	Som tjeneste- bolig	For et avgrenset tidsrom	På andre vilkår
Boliger i alt	7451	6140	3814	2326	1311	156	200	955
Under 50 m <sup>2</sup>	613	303	(94)	209	310	:	(64)	203
50 - 59 m <sup>2</sup>	448	279	(95)	184	169	:	:	150
60 - 79 m <sup>2</sup>	1268	1003	441	561	266	:	:	205
80 - 99 m <sup>2</sup>	2149	1860	880	980	289	(61)	(63)	165
100 - 129 m <sup>2</sup>	1495	1344	1044	300	151	:	:	114
130 - 149 m <sup>2</sup>	569	502	436	(66)	(67)	:	:	(62)
150 - 199 m <sup>2</sup>	548	497	470	:	(51)	:	:	(48)
200 m <sup>2</sup> eller mer	362	353	353	:	:	:	:	:
Bosatte i alt	17328	14961	10299	4663	2367	306	427	1635
Bosatte pr. bolig	2,3	2,4	2,7	2,0	1,8	2,0	2,1	1,7
Rom i alt	30139	25930	18245	7685	4209	508	601	3099
Rom pr. bolig	4,0	4,2	4,8	3,3	3,2	3,3	3,0	3,2

<sup>1</sup> Medregnet kjøkken, gang, bad o.l.



Tabell 15. Boliger etter tallet på rom og tallet på bosatte. 3. november 1990

Tallet på bosatte	I alt	Tallet på rom								
		1	2	3	4	5	6	7	8	9 eller flere
Boliger i alt . . . . .	7451	308	872	1592	2445	1041	553	305	135	199
1 . . . . .	2552	288	655	695	735	(89)	:	:	:	:
2 . . . . .	2000	:	164	529	763	305	110	(60)	:	:
3 . . . . .	1298	:	:	229	492	288	126	(66)	:	:
4 . . . . .	1191	:	:	116	370	288	191	(87)	(66)	(64)
5 . . . . .	351	:	:	:	(79)	(64)	(66)	(55)	:	(48)
6 eller flere . . . . .	60	:	:	:	:	:	:	:	:	:

Tabell 16. Boliger etter husets byggeår og hustype/eieform/oppvarmingskilde. Bosatte og rom, etter husets byggeår. 3. november 1990

	I alt	Husets byggeår								
		-1900	1901-1920	1921-1940	1941-1945	1946-1960	1961-1970	1971-1980	1981-1990	
Boliger i alt . . . . .	7451	515	281	568	116	1212	1438	2463	857	
<b>Hustype</b>										
Frittliggende enebolig eller våningshus tilknyttet gårdsdrift . . . . .	4646	469	271	501	116	898	939	841	611	
Hus i kjede, rekkehus, terrassehus eller vertikaldelt tomannsbolig . . . . .	1111	:	:	:	:	123	168	699	120	
Horisontaldelt tomannsbolig eller annet boligbygg med mindre enn 3 etasjer . . . . .	269	:	:	:	:	(75)	:	(50)	:	
Blokk, leiegård eller annet boligbygg med 3 etasjer eller mer . . . . .	1340	:	:	:	:	(83)	282	873	(84)	
Forretningsbygg, pensjonat, aldershjem, militærforlegning eller annet bygg for felleshusholdning . . . . .	(85)	:	:	:	:	:	:	:	:	
<b>Eie-/leieform</b>										
Eies i alt . . . . .	6140	367	226	402	(64)	966	1224	2150	742	
Privat . . . . .	3814	311	216	372	(64)	758	788	791	515	
Gjennom borettslag eller boligaksjeselskap . . . . .	2326	(56)	:	:	:	208	436	1360	227	
Leies i alt . . . . .	1311	148	(55)	166	(52)	246	215	313	116	
Som tjenestebolig . . . . .	156	:	:	:	:	:	:	(57)	:	
For et avgrenset tidsrom . . . . .	200	:	:	:	:	:	:	(55)	:	
På andre vilkår . . . . .	955	121	:	133	:	165	154	201	(97)	
<b>Oppvarmingskilde</b>										
Én kilde, i alt . . . . .	3257	217	119	204	(55)	524	608	1292	236	
Sentralvarme . . . . .	659	:	:	(52)	:	161	173	150	:	
Elektriske ovner, varmekabler e.l. . . . .	1803	(59)	(50)	(48)	:	132	314	1056	144	
Ovner for flytende brensel . . . . .	255	(48)	:	:	:	(67)	(58)	:	:	
Ovner for fast brensel . . . . .	540	(66)	:	(70)	:	164	(64)	(69)	:	
To eller flere kilder, i alt . . . . .	4193	298	162	364	(61)	687	830	1171	621	
Elektriske ovner og ovner for fast brensel . . . . .	2578	188	(96)	162	:	340	365	839	565	
Elektriske ovner og ovner for flytende brensel . . . . .	445	:	:	:	:	113	162	110	:	
Ovner for fast og flytende brensel . . . . .	283	:	:	:	:	(92)	(55)	:	:	
Sentralvarme og én eller flere andre kilder . . . . .	307	:	:	:	:	:	123	(59)	:	
Andre kombinasjoner . . . . .	580	(55)	:	(92)	:	(100)	125	140	:	
Bosatte i alt . . . . .	17328	1098	503	1204	212	2386	3173	6279	2473	
Bosatte pr. bolig . . . . .	2,3	2,1	1,8	2,1	1,8	2,0	2,2	2,5	2,9	
Rom i alt . . . . .	30139	2231	1042	2456	499	4626	5672	9728	3886	
Rom pr. bolig . . . . .	4,0	4,3	3,7	4,3	4,3	3,8	3,9	3,9	4,5	

Tabell 17.1. Boliger etter sanitærutstyr og størrelse. 3. november 1990

	I alt	Sanitærutstyr					
		Med WC			Uten WC		
		I alt	Med bad	Uten bad	I alt	Med bad	Uten bad
Boliger i alt	7451	7052	6941	111	399	163	236
<b>Tallet på rom på 6 m<sup>2</sup> eller mer</b> (kjøkken, gang, bad o.l. er ikke medregnet)							
1-2 rom	1180	1056	1038	:	124	:	(89)
3 rom	1592	1449	1433	:	143	(63)	(80)
4 rom	2445	2378	2321	(57)	(68)	:	:
5 rom eller flere	2233	2169	2149	:	(65)	:	:

Tabell 17.2. Boliger og bosatte. Sanitærutstyr/byggeår, størrelse og tilgjengelighet. 3. november 1990

	I alt	Av dette med både bad og WC	Husets byggeår		
			-1900	1901-1960	1961-1990
Boliger i alt	7451	6941	515	2177	4759
<b>Tallet på rom på 6 m<sup>2</sup> eller mer</b> (kjøkken, gang, bad o.l. er ikke medregnet)					
1 rom	308	250	:	(83)	208
Med kjøkken 6 m <sup>2</sup> eller større	129	115	:	:	(92)
Med kjøkken mindre enn 6 m <sup>2</sup>	146	116	:	:	116
Uten kjøkken	:	:	:	:	:
2 rom	872	788	(50)	256	565
Med kjøkken 6 m <sup>2</sup> eller større	487	413	:	191	260
Med kjøkken mindre enn 6 m <sup>2</sup>	310	300	:	(60)	235
Uten kjøkken	(75)	(75)	:	:	(70)
3 rom	1592	1433	146	530	917
4 rom	2445	2321	150	658	1637
5 rom	1041	987	:	348	655
6 rom	553	546	:	169	366
7 rom	305	298	:	(52)	226
8 rom	135	133	:	:	(74)
9 rom eller flere	199	186	:	:	112
<b>Etasjeplassering. Heis</b>					
Boliger med beboelsesrom i én etasje i alt					
	4552	4214	285	1179	3088
Kjelleretasje	270	250	:	:	220
Underetasje	306	298	:	(76)	214
1. etasje	2655	2436	203	762	1690
2. etasje	808	741	:	271	498
3. etasje	333	312	:	:	289
4. etasje	147	143	:	:	143
I hus med heis	:	:	:	:	:
I hus uten heis	147	143	:	:	143
5. etasje eller høyere	:	:	:	:	:
I hus med heis	:	:	:	:	:
I hus uten heis	:	:	:	:	:
Boliger med beboelsesrom i flere etasjer i alt					
	2899	2727	230	997	1671
1. etasje og underetasje/kjeller	1091	1056	:	126	928
1. og 2. etasje	1456	1333	159	739	558
1. og 2. etasje og underetasje/kjeller	272	264	:	108	140
1., 2. og 3. etasje	:	:	:	:	:
Andre etasjekombinasjoner	(68)	(63)	:	:	:
Bosatte i alt	17328	16398	1098	4306	11924
Bosatte pr. bolig	2,3	2,4	2,1	2,0	2,5
Rom i alt	30139	28436	2231	8623	19286
Rom pr. bolig	4,0	4,1	4,3	4,0	4,1

Tabell 18. Boliger etter standardindikatorer. Bosatte etter alder og standardindikatorer. 3. november 1990

	Boliger	Bosatte								
		I alt	0-19	20-29	30-39	40-49	50-59	60-69	70-79	80-
I alt <sup>1</sup>	7451	17328	4224	2570	2523	2575	1696	1894	1317	530
<b>Hustype</b>										
Frittliggende enebolig eller våningshus tilknyttet gårdsdrift	4646	11634	2839	1344	1450	2009	1265	1469	941	318
Småhus	1380	3411	1059	542	618	482	(211)	241	(195)	:
Blokk, leiegård, forretningsbygg, bygg for felleshusholdning e.l.	1425	2283	404	503	341	261	(218)	248	(204)	(104)
<b>Tallet på rom. Kjøkken</b>										
1 - 2 rom	1180	1511	(112)	338	(185)	(153)	(131)	(192)	289	(112)
Med kjøkken	1072	1393	(112)	308	(160)	(135)	(111)	(186)	279	(102)
Uten kjøkken	107	119	:	:	:	:	:	:	:	:
3 - 4 rom	4038	8683	1916	1158	1198	1200	930	1164	835	282
5 rom eller flere	2233	7134	2274	893	1025	1398	633	602	(217)	:
<b>Byggeår</b>										
- 1900	515	1098	(208)	(156)	:	(136)	(150)	(124)	(156)	:
1901 - 1960	2177	4306	655	486	489	547	412	833	676	(209)
1961 - 1990	4759	11924	3439	1747	1824	2068	1133	1000	508	(206)
<b>Oppvarmingskilder</b>										
Én kilde, i alt	3257	6647	1262	1150	904	934	707	754	647	290
Sentralvarme, elektriske ovner, varmekabler e.l.	2462	5032	1036	946	701	739	495	552	372	(190)
Ovner for flytende brensel	255	368	:	:	:	:	:	:	:	:
Ovner for fast brensel	540	1248	(213)	(163)	(173)	(140)	(163)	(128)	(195)	:
To eller flere kilder, i alt	4193	10681	3040	1239	1505	1817	988	1204	693	(196)
Elektriske ovner og ovner for fast brensel	2578	6956	2260	865	1203	1128	569	549	306	:
Elektriske ovner og ovner for flytende brensel	445	965	(180)	(116)	:	(219)	(124)	(177)	:	:
Ovner for fast og flytende brensel	283	448	:	:	:	:	:	(132)	(110)	:
Sentralvarme og én eller flere andre kilder	307	832	(214)	:	:	(166)	(109)	(134)	:	:
Andre kombinasjoner	580	1480	335	(181)	(133)	267	(141)	(211)	(150)	:
<b>Sanitærforhold</b>										
Har både bad og WC	6941	16398	4179	2300	2303	2685	1570	1802	1142	417
Har WC, men ikke bad	111	227	:	:	:	:	:	:	:	:
Har bad, men ikke WC	163	298	:	:	:	:	:	:	:	:
Har verken bad eller WC	236	406	:	:	:	:	:	:	(107)	:
<b>Etasjeplassering. Heis</b>										
Boliger med beboelsesrom i én etasje i alt	4552	9421	2080	1444	1307	1445	928	1050	852	314
1. etasje, kjelleretasje eller underetasje	3231	7006	1603	966	928	1145	692	769	645	257
2. etasje eller høyere	1321	2415	477	478	379	300	236	282	(207)	:
I hus med heis	:	:	:	:	:	:	:	:	:	:
I hus uten heis	1316	2405	477	478	374	295	236	282	(207)	:
Boliger med beboelsesrom i flere etasjer	2899	7908	2222	945	1102	1306	766	907	488	(172)
<b>Plan i boligen</b>										
Boliger med kjøkken, bad, WC og minst ett beboelsesrom på ett plan	5992	14172	3606	1989	1985	2393	1326	1519	998	358
<b>Ele-/leleform</b>										
Eies i alt	6140	14961	3840	1940	2045	2511	1490	1712	1090	333
Privat	3814	10299	2670	1080	1321	1886	1134	1236	748	224
Gjennom borettslag e.l.	2326	4663	1169	860	725	625	356	476	342	(109)
Leies	1311	2367	463	449	363	239	(204)	246	250	(152)
<b>Tallet på bosatte</b>										
1	2552	2552	:	367	348	(179)	258	506	566	298
2	2000	4000	(200)	434	252	449	715	1135	670	(145)
3	1298	3893	1064	717	543	822	417	239	:	:
4	1191	4764	1948	647	881	997	229	:	:	:
5	351	1753	873	(183)	329	257	:	:	:	:
6 eller flere	60	366	(187)	:	:	:	:	:	:	:

<sup>1</sup> Se tekstdelen, pkt. 5.

Tabell 19. Husholdninger, familier og personer, etter type husholdning<sup>1</sup>. Husholdninger etter type husholdning<sup>1</sup> og tallet på familier i husholdningen/yrkesaktivitet i husholdningen/eieform/tallet på rom i boligen og kjøkken. 3.november 1990

	I alt	En- person- hus- hold- ninger	Flerpersonhusholdninger uten barn			Flerpersonhusholdninger med barn			
			I alt	2 per- soner	3 per- soner eller flere	I alt	1 barn	2 barn	3 barn eller flere
Personer i alt	17328	2552	6350	3700	2650	8427	3490	3785	1152
Familier i alt	8263	2552	3067	2155	912	2645	1272	1114	258
Husholdninger i alt	7451	2552	2640	1850	790	2259	1079	958	222
<b>Tallet på familier i husholdningen</b>									
1 familie	6664	2552	2228	1545	683	1885	893	802	190
2 familier	761	.	397	305	(92)	364	179	156	:
3 familier	:	.	:	.	:	:	:	:	:
4 familier eller flere	:	.	:	.	:	:	:	:	:
<b>Yrkesaktivitet. Tallet på yrkesaktive i uka</b>									
Husholdning uten yrkesaktive	2816	1688	908	830	(78)	220	113	(74)	:
Husholdning med 1 yrkesaktiv	2190	864	650	515	135	676	272	327	(77)
Heltid <sup>2</sup>	1847	715	544	430	114	588	224	287	(77)
Deltid	343	149	(106)	(85)	:	(88)	(48)	:	:
Husholdning med 2 yrkesaktive	1945	.	801	505	296	1144	539	501	(104)
Begge på heltid	1139	.	519	335	184	620	313	249	(59)
En på heltid	757	.	250	140	110	507	218	244	:
Ingen på heltid	(49)	.	:	:	:	:	:	:	:
Husholdning med 3 yrkesaktive	419	.	221	.	221	199	138	(56)	:
Alle på heltid	142	.	(97)	.	(97)	:	:	:	:
To på heltid	210	.	(100)	.	(100)	110	(76)	:	:
En på heltid	(66)	.	:	.	:	:	:	:	:
Ingen på heltid	:	.	:	.	:	:	:	:	:
Husholdning med 4 yrkesaktive og over	(80)	.	(60)	.	(60)	:	:	:	:
<b>Eie-/leieform</b>									
Eies i alt	6140	1787	2353	1635	718	1999	945	857	198
Privat	3814	755	1717	1105	612	1342	635	550	157
Gjennom borettslag e.l.	2326	1032	636	530	(106)	657	309	307	:
Leies i alt	1311	765	287	215	(72)	260	134	(101)	:
Som tjenestebolig	156	(89)	:	:	:	:	:	:	:
For et avgrenset tidsrom	200	(79)	(48)	:	:	(72)	:	:	:
På andre vilkår	955	596	218	155	(63)	141	(69)	(59)	:
<b>Tallet på rom. Kjøkken</b>									
1 rom	308	288	:	:	:	:	:	:	:
Med kjøkken i alt	275	258	:	:	:	:	:	:	:
Kjøkken 6 m <sup>2</sup> eller større	129	119	:	:	:	:	:	:	:
Kjøkken mindre enn 6 m <sup>2</sup>	146	139	:	:	:	:	:	:	:
Uten kjøkken	:	:	:	:	:	:	:	:	:
2 rom	872	655	150	135	:	(66)	(59)	:	:
Med kjøkken i alt	797	586	145	130	:	(66)	(59)	:	:
Kjøkken 6 m <sup>2</sup> eller større	487	357	(99)	(90)	:	:	:	:	:
Kjøkken mindre enn 6 m <sup>2</sup>	310	228	:	:	:	:	:	:	:
Uten kjøkken	(75)	(70)	:	:	:	:	:	:	:
3 rom	1592	695	594	500	(94)	304	161	130	:
4 rom	2445	735	948	700	248	762	391	309	(62)
5 rom	1041	(89)	500	305	195	452	180	239	:
6 rom	553	:	222	(105)	117	291	123	122	:
7 rom	305	:	(106)	(50)	(56)	169	(83)	(54)	:
8 rom	135	:	(51)	:	:	(84)	:	:	:
9 rom eller flere	199	:	(51)	:	:	128	(53)	(56)	:

<sup>1</sup> I denne tabellen er barn (ugifte hjemmeboende) 18 år og over holdt utenfor ved grupperingen av husholdninger etter type. Husholdninger som har barn bare i alderen 18 år og over, er derfor regnet som flerpersonhusholdninger uten barn. <sup>2</sup> Heltid er *samt* avtalt/varlig arbeidstid på 30 timer eller mer i uka (alle arbeidsforhold).

Tabell 20. Husholdninger, familier og personer, etter husholdningsstørrelse/type husholdning. Absolutte tall og prosent. 3. november 1990

	Absolutte tall			Prosent		
	Personer	Familier	Husholdninger	Personer	Familier	Husholdninger
I alt .....	17328	8263	7451	100,0	100,0	100,0
<b>Husholdningsstørrelse</b>						
1 person .....	2552	2552	2552	14,7	30,9	34,3
2 personer .....	4000	2305	2000	23,1	27,9	26,8
3 personer .....	3893	1540	1298	22,5	18,6	17,4
4 personer .....	4764	1360	1191	27,5	16,5	16,0
5 personer eller flere .....	2119	507	410	12,2	6,1	5,5
<b>Husholdningstype</b>						
Énpersonhusholdninger .....	2552	2552	2552	14,7	30,9	34,3
<b>Alder</b>						
- 24 .....	169	169	169	1,0	2,0	2,3
25 - 34 .....	467	467	467	2,7	5,7	6,3
35 - 44 .....	169	169	169	1,0	2,0	2,3
45 - 69 .....	884	884	884	5,1	10,7	11,9
70 - 79 .....	566	566	566	3,3	6,8	7,6
80 - 84 .....	149	149	149	0,9	1,8	2,0
85 - .....	149	149	149	0,9	1,8	2,0
Flerpersonhusholdninger uten barn <sup>1</sup> .....	6350	3067	2640	36,6	37,1	35,4
<b>Alder eldste person</b>						
- 44 .....	2126	1018	783	12,3	12,3	10,5
45 - 69 .....	3329	1583	1429	19,2	19,2	19,2
70 - 79 .....	735	383	353	4,2	4,6	4,7
80 - 84 .....	(110)	(55)	(52)	(0,6)	(0,7)	(0,7)
85 - .....	:	:	:	:	:	:
Flerpersonhusholdninger med barn <sup>1</sup> .....	8427	2645	2259	48,6	32,0	30,3
<b>Alder yngste barn</b>						
0 - 6 .....	3671	1228	979	21,2	14,9	13,1
7 - 15 .....	3875	1139	1035	22,4	13,8	13,9
16 - 17 .....	881	278	245	5,1	3,4	3,3
<b>Tallet på barn i husholdningen</b>						
1 barn .....	3490	1272	1079	20,1	15,4	14,5
2 barn .....	3785	1114	958	21,8	13,5	12,9
3 barn .....	1012	230	198	5,8	2,8	2,7
4 barn eller flere .....	140	28	24	0,8	0,3	0,3

<sup>1</sup> I denne tabellen er barn (ugifte hjemmeboende) 18 år og over holdt utenfor ved grupperingen av husholdninger etter type. Husholdninger som har barn bare i alderen 18 år og over, er derfor regnet som flerpersonhusholdninger uten barn.

Tabell 21. Husholdninger etter type husholdning<sup>1</sup> og disponering av personbil/avfallssortering.  
3. november 1990

	I alt	Husholdninger med barn	Husholdninger uten barn					
			I alt	Alder eldste person				
				-24	25-44	45-69	70-79	80-
Husholdninger i alt	7451	2259	5192	514	1073	2312	919	373
<b>Disponering av personbil</b>								
1 bil	3871	1265	2606	226	597	1352	279	152
2 biler	1534	742	792	150	237	349	:	:
3 biler eller flere	335	128	207	(73)	:	(80)	:	:
Husholdningen disponerer ikke bil	1710	124	1586	(66)	194	532	588	207
<b>Avfallssortering (kildesortering)</b>								
Husholdningen sorterer avfall, i alt	2853	1161	1691	152	338	819	317	(65)
Papir <sup>2</sup>	1418	528	890	(91)	166	374	208	(50)
Glass <sup>2</sup>	1791	787	1005	(71)	193	517	178	:
Batterier <sup>2</sup>	1937	888	1049	(65)	206	570	182	:
Maling, lakk, olje e.l. <sup>2</sup>	663	309	354	:	(87)	173	(50)	:
Annet avfall <sup>2</sup>	695	203	492	:	(79)	250	118	:
Husholdningen sorterer ikke avfall	4598	1098	3500	362	735	1493	601	309

<sup>1</sup> I denne tabellen er barn (ugifte hjemmeboende) 18 år og over holdt utenfor ved grupperingen av husholdninger etter type. Husholdninger som har barn bare i alderen 18 år og over, er derfor regnet som husholdninger uten barn. <sup>2</sup> Noen husholdninger sorterer flere typer avfall. Derfor blir summen av husholdninger etter avfallstype større enn tallet på husholdninger som sorterer avfall i alt.

Tabell 24. Barn 0-17 år etter alder, familietype og mors/fars yrkesaktivitet i uka 27. oktober -  
2. november 1990

Alder	I alt	Ektepar med barn		Mor/far med barn		
		I alt	Av dette		I alt	Av dette med yrkesaktiv mor/far
			En av foreldrene yrkesaktiv	Begge foreldrene yrkesaktive		
Barn i alt <sup>1</sup>	3631	2740	794	1881	891	472
0 - 6 år	1326	941	377	541	385	(116)
7 - 12 år	1125	890	(220)	650	235	(146)
13 - 17 år	1180	909	(197)	690	271	(210)

<sup>1</sup> Barn 0-17 år i alt er ikke det samme som personer 0-17 i alt. Se tekstdelen, pkt. 4.1.

Tabell 25. Personer 67 år og over i privathusholdning. Alder, tallet på personer i husholdningen og indikatorer for boligstandard. 3. november 1990

	I alt	Aldersgruppering 1				Aldersgruppering 2			
		67 - 79 år		80 år og over		67 - 74 år		75 -79 år	
		Bor alene	Bor med flere	Bor alene	Bor med flere	Bor alene	Bor med flere	Bor alene	Bor med flere
I alt <sup>1</sup> .....	2433	722	1180	325	(205)	490	874	232	306
<b>Hustype</b>									
Frittliggende enebolig eller våningshus tilknyttet gårdsdrift .....	1736	437	981	(179)	(140)	338	744	:	236
Småhus .....	323	(119)	(141)	:	:	:	(101)	:	:
Blokk, leiegård, forretningsbygg, bygg for felleshusholdning e.l. ....	393	(189)	:	:	:	(129)	:	:	:
<b>Tallet på rom. Kjøkken</b>									
1 - 2 rom .....	463	258	:	:	:	(159)	:	:	:
Med kjøkken .....	443	248	:	:	:	(159)	:	:	:
Uten kjøkken .....	:	:	:	:	:	:	:	:	:
3 - 4 rom .....	1513	427	805	(189)	:	308	589	(119)	(216)
5 rom eller flere .....	475	:	324	:	:	:	268	:	:
<b>Byggeår</b>									
- 1900 .....	258	:	(108)	:	:	:	:	:	:
1901 - 1960 .....	1181	338	634	(129)	:	238	485	:	(149)
1961 - 1990 .....	1013	328	479	(129)	:	(218)	371	(109)	(108)
<b>Oppvarmingskilder</b>									
En kilde, i alt .....	1178	357	531	(209)	:	238	398	(119)	(133)
Sentralvarme, elektriske ovner, varmekabler e.l. ....	760	238	332	(149)	:	(139)	257	:	:
Ovner for flytende brensel .....	(113)	:	:	:	:	:	:	:	:
Ovner for fast brensel .....	305	:	(173)	:	:	:	(116)	:	:
To eller flere kilder, i alt .....	1274	387	691	:	(107)	278	522	(109)	(169)
Sentralvarme og én eller flere andre kilder .....	(102)	:	:	:	:	:	:	:	:
Andre kombinasjoner .....	1173	377	619	:	:	268	470	(109)	(149)
<b>Sanitærforhold</b>									
Har både bad og WC .....	2105	665	1022	258	(159)	447	810	(218)	(212)
Har enten bad eller WC .....	(176)	:	(104)	:	:	:	:	:	:
Har verken bad eller WC .....	(171)	:	:	:	:	:	:	:	:
<b>Etasjeplassering. Heis</b>									
Boliger med beboelsesrom i én etasje i alt .....	1496	536	646	(218)	:	367	465	(169)	(181)
1. etasje, kjelleretasje eller underetasje .....	1149	348	545	(179)	:	238	393	(109)	(151)
2. etasje eller høyere .....	347	(189)	(101)	:	:	(129)	:	:	:
I hus med heis .....	:	:	:	:	:	:	:	:	:
I hus uten heis .....	347	(189)	(101)	:	:	(129)	:	:	:
Boliger med beboelsesrom i flere etasjer .....	956	(209)	576	:	:	(149)	456	:	(120)
<b>Plan i boligen</b>									
Boliger med kjøkken, bad, WC og minst ett beboelsesrom på ett plan ..	1814	586	871	(218)	(139)	407	682	(179)	(189)
<b>Eie-/leieform</b>									
Eies i alt .....	1957	556	1068	(179)	(155)	387	809	(169)	258
Privat .....	1341	288	829	:	(125)	(209)	631	:	(198)
Gjennom borettslag e.l. ....	616	268	238	:	:	(179)	(178)	:	:
Leies .....	495	(189)	(154)	(119)	:	(129)	(111)	:	:

<sup>1</sup> Se tekstdelen, pkt. 5.

Tabell 26. Folkemengde etter alder, kjønn og type bostedsstrøk/grunnkrets. 3. november 1990

	I alt	Alder										
		0-6	7-15	16-19	20-24	25-29	30-49	50-59	60-66	67-69	70-79	80-
Kommunen	17469	1326	1814	1084	1328	1242	5098	1696	1308	586	1367	620
Menn	8564	672	940	541	659	656	2507	832	655	250	606	246
Kvinner	8905	654	874	543	669	586	2591	864	653	336	761	374
<b>Type bostedsstrøk og kjønn</b>												
<b>Tettsteder</b>												
Tettbygde strøk	11869	954	1298	774	970	898	3638	1104	802	345	752	334
Menn	5685	489	668	383	467	479	1745	529	384	135	294	112
Kvinner	6184	465	630	391	503	419	1893	575	418	210	458	222
1011 Kongsvinger	10784	857	1172	701	889	837	3314	1026	737	306	663	282
Menn	5152	434	601	349	429	444	1580	495	350	117	262	91
Kvinner	5632	423	571	352	460	393	1734	531	387	189	401	191
1012 Roverud	835	77	106	61	64	45	258	49	43	21	68	43
Menn	414	44	57	29	30	25	131	24	20	11	25	18
Kvinner	421	33	49	32	34	20	127	25	23	10	43	25
1013 Brandval	250	20	20	12	17	16	66	29	22	18	21	9
Menn	119	11	10	5	8	10	34	10	14	7	7	3
Kvinner	131	9	10	7	9	6	32	19	8	11	14	6
Spredtbygde strøk	5590	372	516	310	357	341	1457	591	505	241	614	286
Menn	2872	183	272	158	192	175	759	303	270	115	311	134
Kvinner	2718	189	244	152	165	166	698	288	235	126	303	152
Uoppgitt	10	-	-	-	1	3	3	1	1	-	1	-
<b>Delområde, grunnkrets og kjønn</b>												
01 Kongsvinger I	5463	377	450	328	511	422	1594	615	455	175	368	168
Menn	2606	193	234	170	250	240	755	297	208	64	140	55
Kvinner	2857	184	216	158	261	182	839	318	247	111	228	113
0101 Glåmlia	323	14	38	37	23	17	104	41	29	6	13	1
Menn	164	5	16	24	13	8	51	24	13	5	5	-
Kvinner	159	9	22	13	10	9	53	17	16	1	8	1
0102 Nord Tråstad	163	3	11	14	20	10	45	39	10	4	4	3
Menn	84	2	6	9	11	7	20	18	8	1	-	2
Kvinner	79	1	5	5	9	3	25	21	2	3	4	1
0103 Øvrebyen	261	23	14	16	26	18	69	32	25	9	12	17
Menn	130	9	9	9	18	12	34	19	9	4	3	4
Kvinner	131	14	5	7	8	6	35	13	16	5	9	13
0104 Sør Tråstad	433	19	27	14	39	32	101	70	54	21	44	12
Menn	199	10	15	5	26	21	49	35	18	7	10	3
Kvinner	234	9	12	9	13	11	52	35	36	14	34	9
0105 Midt Byen	240	17	20	15	26	13	64	20	18	5	21	21
Menn	114	13	7	10	11	7	32	7	10	1	10	6
Kvinner	126	4	13	5	15	6	32	13	8	4	11	15
0106 Langeland I	415	14	32	14	26	26	101	43	57	24	50	28
Menn	176	7	13	4	10	17	43	20	25	10	21	6
Kvinner	239	7	19	10	16	9	58	23	32	14	29	22
0107 Hexumløkka	482	29	41	21	43	28	122	64	62	17	41	14
Menn	233	18	24	9	18	15	52	31	33	7	18	8
Kvinner	249	11	17	12	25	13	70	33	29	10	23	6
0108 Skrivskogen I	387	24	27	30	43	22	110	69	33	13	13	3
Menn	189	9	17	13	21	12	52	32	17	6	8	2
Kvinner	198	15	10	17	22	10	58	37	16	7	5	1
0109 Skrivskogen II	196	12	10	7	28	32	57	11	16	2	19	2
Menn	88	3	4	4	12	18	27	3	7	1	9	-
Kvinner	108	9	6	3	16	14	30	8	9	1	10	2
0110 Langeland II	295	11	30	25	23	13	101	40	23	6	19	4
Menn	149	8	16	13	13	9	43	22	13	2	8	2
Kvinner	146	3	14	12	10	4	58	18	10	4	11	2
0111 Langeland III	190	10	5	8	20	21	55	14	15	12	18	12
Menn	81	5	5	5	6	13	27	6	5	3	5	1
Kvinner	109	5	-	3	14	8	28	8	10	9	13	11
0112 Gjemselund	246	13	17	12	23	21	76	14	24	10	26	10
Menn	97	8	9	2	10	13	33	4	6	3	6	3
Kvinner	149	5	8	10	13	8	43	10	18	7	20	7
0113 Langeland IV	199	17	23	10	28	20	60	17	12	4	8	-
Menn	104	8	12	6	16	12	31	7	6	2	4	-
Kvinner	95	9	11	4	12	8	29	10	6	2	4	-
0114 Langeland V	255	16	13	11	30	26	73	22	20	8	27	9
Menn	101	11	6	6	11	15	33	7	6	-	4	2
Kvinner	154	5	7	5	19	11	40	15	14	8	23	7
0115 Langeland VI	302	9	35	41	33	3	113	35	17	7	7	2
Menn	153	3	19	22	17	2	52	20	10	2	5	1
Kvinner	149	6	16	19	16	1	61	15	7	5	2	1
0116 Vangen	668	98	67	32	55	85	233	38	21	13	21	5
Menn	326	53	29	19	23	40	114	20	10	6	9	3
Kvinner	342	45	38	13	32	45	119	18	11	7	12	2



Tabell 26 (forts.). Folkemengde etter alder, kjønn og type bostedsstrøk/grunnkrets. 3. november 1990

	I alt	Alder										
		0-6	7-15	16-19	20-24	25-29	30-49	50-59	60-66	67-69	70-79	80-
0117 Sæter	157	11	10	7	12	15	30	24	6	7	18	17
Menn	89	5	9	5	6	9	17	12	3	3	12	8
Kvinner	68	6	1	2	6	6	13	12	3	4	6	9
0118 Vardåsen	87	16	16	8	4	6	33	4	-	-	-	-
Menn	47	7	10	4	3	4	17	2	-	-	-	-
Kvinner	40	9	6	4	1	2	16	2	-	-	-	-
0119 Øiset	164	21	14	6	9	14	47	18	13	7	7	8
Menn	82	9	8	1	5	6	28	8	9	1	3	4
Kvinner	82	12	6	5	4	8	19	10	4	6	4	4
02 Kongsvinger II	6013	539	766	407	422	476	1900	500	341	160	340	162
Menn	2906	268	398	194	204	235	922	240	176	64	144	61
Kvinner	3107	271	368	213	218	241	978	260	165	96	196	101
0201 Åsum	255	20	11	13	14	23	68	30	32	14	15	15
Menn	125	9	8	6	8	11	33	14	17	6	6	7
Kvinner	130	11	3	7	6	12	35	16	15	8	9	8
0202 Kurud	332	48	37	16	25	32	99	23	20	7	17	8
Menn	156	21	18	6	8	15	53	10	10	4	6	5
Kvinner	176	27	19	10	17	17	46	13	10	3	11	3
0203 Lia I	315	30	55	29	13	33	128	15	5	2	3	2
Menn	140	13	19	15	5	15	59	9	3	-	2	-
Kvinner	175	17	36	14	8	18	69	6	2	2	1	2
0204 Lia II	449	27	75	44	48	18	171	41	15	5	5	-
Menn	225	10	35	24	25	10	83	22	12	3	1	-
Kvinner	224	17	40	20	23	8	88	19	3	2	4	-
0205 Lia III	172	10	23	14	8	14	67	20	6	1	8	1
Menn	91	4	16	8	2	8	34	11	4	-	3	1
Kvinner	81	6	7	6	6	6	33	9	2	1	5	-
0206 Lia IV	315	19	27	26	29	15	92	39	18	11	29	10
Menn	151	5	14	9	16	10	44	23	7	4	15	4
Kvinner	164	14	13	17	13	5	48	16	11	7	14	6
0207 Lia V	158	7	6	12	11	14	39	20	17	10	14	8
Menn	79	4	3	5	8	6	22	8	9	3	7	4
Kvinner	79	3	3	7	3	8	17	12	8	7	7	4
0208 Sentrum syd	374	21	39	23	22	17	99	24	26	15	50	38
Menn	176	12	22	9	12	12	48	11	10	5	19	16
Kvinner	198	9	17	14	10	5	51	13	16	10	31	22
0209 Rasta I	660	30	65	52	37	27	181	67	65	25	67	44
Menn	323	17	34	22	24	18	93	31	31	11	29	13
Kvinner	337	13	31	30	13	9	88	36	34	14	38	31
0210 Nor	382	31	34	15	25	27	96	53	36	13	39	13
Menn	191	18	18	7	11	12	48	25	23	5	21	3
Kvinner	191	13	16	8	14	15	48	28	13	8	18	10
0211 Rasta II	242	9	19	20	24	12	65	41	25	11	16	-
Menn	127	2	10	10	15	8	32	22	11	7	10	-
Kvinner	115	7	9	10	9	4	33	19	14	4	6	-
0212 Vennersberg I	209	24	21	11	19	22	52	16	9	13	15	7
Menn	92	12	12	6	6	13	23	3	4	3	6	4
Kvinner	117	12	9	5	13	9	29	13	5	10	9	3
0213 Vennersberg II	417	70	75	29	29	44	129	18	7	7	5	4
Menn	190	34	33	15	11	18	61	7	3	5	2	1
Kvinner	227	36	42	14	18	26	68	11	4	2	3	3
0214 Langerudberget	594	72	89	40	28	66	215	33	19	9	20	3
Menn	302	46	52	20	8	34	108	11	12	4	6	1
Kvinner	292	26	37	20	20	32	107	22	7	5	14	2
0215 Vennersberg III	435	47	80	19	34	54	148	13	14	3	19	4
Menn	197	26	42	9	15	22	65	6	6	-	6	-
Kvinner	238	21	38	10	19	32	83	7	8	3	13	4
0216 Vennersberg IV	175	27	20	9	19	23	48	10	5	5	8	1
Menn	72	9	11	6	8	11	18	4	2	-	3	-
Kvinner	103	18	9	3	11	12	30	6	3	5	5	1
0217 Vennersberg V	123	17	23	4	3	11	47	4	9	3	2	-
Menn	62	9	11	3	-	2	25	3	6	2	1	-
Kvinner	61	8	12	1	3	9	22	1	3	1	1	-
0218 Amundsheimet	214	22	26	12	21	17	80	19	7	4	4	2
Menn	105	12	16	4	14	5	37	11	3	2	-	1
Kvinner	109	10	10	8	7	12	43	8	4	2	4	1
0219 Rasta III	192	8	41	19	13	7	76	14	6	2	4	2
Menn	102	5	24	10	8	5	36	9	3	-	1	1
Kvinner	90	3	17	9	5	2	40	5	3	2	3	1
03 Vinger	973	71	103	60	63	61	273	91	85	40	78	48
Menn	494	37	50	24	36	25	149	46	46	19	41	21
Kvinner	479	34	53	36	27	36	124	45	39	21	37	27
0301 Speismark	13	1	1	1	1	1	2	4	2	-	-	-
Menn	5	-	-	-	-	1	-	3	1	-	-	-
Kvinner	8	1	1	1	1	-	2	1	1	-	-	-

Tabell 26 (forts.). Folkemengde etter alder, kjønn og type bostedsstrøk/grunnkrets. 3. november 1990

	I alt	Alder										
		0-6	7-15	16-19	20-24	25-29	30-49	50-59	60-66	67-69	70-79	80-
0302 Granli	164	12	19	16	21	7	54	17	5	2	8	3
Menn	90	7	10	9	13	4	29	8	4	1	3	2
Kvinner	74	5	9	7	8	3	25	9	1	1	5	1
0303 Gjermshus	313	19	35	17	17	20	98	24	29	15	28	11
Menn	162	13	17	5	9	9	52	13	13	8	16	7
Kvinner	151	6	18	12	8	11	46	11	16	7	12	4
0304 Kabberud	96	7	13	7	7	6	25	5	8	3	12	3
Menn	50	3	9	3	3	2	14	3	4	1	7	1
Kvinner	46	4	4	4	4	4	11	2	4	2	5	2
0305 Skansgården	95	9	5	4	7	9	21	12	12	5	5	6
Menn	47	5	4	-	4	3	13	6	7	1	2	2
Kvinner	48	4	1	4	3	6	8	6	5	4	3	4
0306 Monsrud	151	10	21	9	4	10	30	10	20	6	14	17
Menn	69	4	6	5	2	3	18	3	11	4	7	6
Kvinner	82	6	15	4	2	7	12	7	9	2	7	11
0307 Lier	55	5	3	4	1	4	24	3	-	3	6	2
Menn	28	3	2	-	1	1	13	2	-	1	3	2
Kvinner	27	2	1	4	-	3	11	1	-	2	3	-
0308 Lønhøgda	34	5	3	1	1	3	6	4	5	2	2	2
Menn	16	1	1	1	1	2	2	2	4	-	2	-
Kvinner	18	4	2	-	-	1	4	2	1	2	-	2
0309 Sigernes	24	-	2	1	3	1	5	5	2	2	-	3
Menn	14	-	-	1	3	-	4	3	1	2	-	-
Kvinner	10	-	2	-	-	1	1	2	1	-	-	3
0310 Holer	28	3	1	-	1	-	8	7	2	2	3	1
Menn	13	1	1	-	-	-	4	3	1	1	1	1
Kvinner	15	2	-	-	1	-	4	4	1	1	2	-
04 Austmarka	1100	52	96	63	64	55	274	115	112	55	142	72
Menn	562	26	44	36	35	28	140	60	58	28	73	34
Kvinner	538	26	52	27	29	27	134	55	54	27	69	38
0401 Høyby	10	-	-	1	1	-	2	5	-	-	-	1
Menn	4	-	-	-	1	-	1	2	-	-	-	-
Kvinner	6	-	-	1	-	-	1	3	-	-	-	1
0402 Masterud	92	5	6	6	7	3	26	13	10	5	7	4
Menn	47	3	3	2	3	2	13	7	4	4	4	2
Kvinner	45	2	3	4	4	1	13	6	6	1	3	2
0403 Skullerud vestre	293	17	29	24	14	13	81	23	29	16	34	13
Menn	147	10	12	16	7	9	39	11	14	6	20	3
Kvinner	146	7	17	8	7	4	42	12	15	10	14	10
0404 Skullerud østre	261	8	25	17	16	16	65	25	26	14	35	14
Menn	127	3	8	10	8	9	33	15	12	8	15	6
Kvinner	134	5	17	7	8	7	32	10	14	6	20	8
0405 Brødbøl	151	10	11	3	8	10	35	17	12	13	21	11
Menn	84	6	6	2	8	3	21	6	9	5	11	7
Kvinner	67	4	5	1	-	7	14	11	3	8	10	4
0406 Kjerret	58	4	5	1	5	3	11	11	8	2	3	5
Menn	27	1	3	-	2	1	6	6	5	1	-	2
Kvinner	31	3	2	1	3	2	5	5	3	1	3	3
0407 Håkerud	63	2	11	4	5	-	20	3	4	2	9	3
Menn	34	-	7	1	3	-	9	2	1	1	7	3
Kvinner	29	2	4	3	2	-	11	1	3	1	2	-
0408 Karterud	23	-	-	2	-	-	6	-	3	1	5	6
Menn	15	-	-	1	-	-	5	-	2	1	3	3
Kvinner	8	-	-	1	-	-	1	-	1	-	2	3
0409 Holmby	95	5	8	4	4	4	21	12	9	1	16	11
Menn	49	3	4	3	2	2	10	8	5	1	5	6
Kvinner	46	2	4	1	2	2	11	4	4	-	11	5
0411 Vikar	54	1	1	1	4	6	7	6	11	1	12	4
Menn	28	-	1	1	1	2	3	3	6	1	8	2
Kvinner	26	1	-	-	3	4	4	3	5	-	4	2
05 Brandval	3910	287	399	226	267	225	1054	374	314	156	438	170
Menn	1989	148	214	117	134	126	538	189	166	75	207	75
Kvinner	1921	139	185	109	133	99	516	185	148	81	231	95
0501 Roverud I	171	5	14	4	10	6	31	16	9	12	36	28
Menn	84	4	10	1	5	5	16	6	5	6	15	11
Kvinner	87	1	4	3	5	1	15	10	4	6	21	17
0502 Roverud II	389	52	76	38	27	23	158	10	2	-	2	1
Menn	198	29	41	19	9	12	79	7	1	-	-	1
Kvinner	191	23	35	19	18	11	79	3	1	-	2	-
0503 Roverud III	296	23	23	19	27	17	76	26	24	15	32	14
Menn	142	14	8	9	15	9	39	13	9	7	12	7
Kvinner	154	9	15	10	12	8	37	13	15	8	20	7
0504 Brøderud I	206	15	14	7	19	12	52	24	27	4	19	13
Menn	96	7	4	2	12	7	27	13	15	1	4	4
Kvinner	110	8	10	5	7	5	25	11	12	3	15	9

Tabell 26 (forts.). Folkemengde etter alder, kjønn og type bostedsstrøk/grunnkrets. 3. november 1990

	I alt	Alder										
		0-6	7-15	16-19	20-24	25-29	30-49	50-59	60-66	67-69	70-79	80-
0505 Hokåsen	276	21	34	10	17	18	76	18	22	10	41	9
Menn	144	10	21	4	8	9	39	10	13	3	24	3
Kvinner	132	11	13	6	9	9	37	8	9	7	17	6
0506 Brøderud II	177	3	15	16	15	3	53	26	9	7	21	9
Menn	95	1	9	8	9	3	26	16	7	2	9	5
Kvinner	82	2	6	8	6	-	27	10	2	5	12	4
0507 Sørskogen	76	2	5	4	5	5	17	9	5	5	15	4
Menn	43	-	4	3	4	3	8	7	2	3	8	1
Kvinner	33	2	1	1	1	2	9	2	3	2	7	3
0508 Øiem	101	7	5	4	8	6	20	14	13	3	17	4
Menn	52	3	5	3	5	3	10	7	3	3	9	1
Kvinner	49	4	-	1	3	3	10	7	10	-	8	3
0509 Græsberg	95	1	6	6	4	2	23	16	7	6	16	8
Menn	51	-	6	3	1	2	12	11	3	4	6	3
Kvinner	44	1	-	3	3	-	11	5	4	2	10	5
0510 Lunderseter	330	26	46	17	12	12	95	28	31	11	40	12
Menn	181	19	24	8	7	7	50	12	19	4	22	9
Kvinner	149	7	22	9	5	5	45	16	12	7	18	3
0511 Hokåsen II	366	22	35	30	19	12	100	31	40	15	50	12
Menn	191	9	21	16	10	4	57	12	19	8	29	6
Kvinner	175	13	14	14	9	8	43	19	21	7	21	6
0512 Nor	161	14	17	9	12	16	40	19	10	5	13	6
Menn	82	5	10	5	6	7	22	10	4	1	7	5
Kvinner	79	9	7	4	6	9	18	9	6	4	6	1
0513 Myrer	210	9	13	7	20	13	53	32	13	14	22	14
Menn	105	2	5	5	12	6	27	13	10	9	8	8
Kvinner	105	7	8	2	8	7	26	19	3	5	14	6
0514 Brandval	186	19	14	11	12	17	55	22	13	7	11	5
Menn	90	9	9	5	6	9	26	11	9	2	2	2
Kvinner	96	10	5	6	6	8	29	11	4	5	9	3
0515 Tørmoen III	167	15	21	7	6	9	47	7	12	8	25	10
Menn	83	11	7	4	4	5	23	3	8	3	12	3
Kvinner	84	4	14	3	2	4	24	4	4	5	13	7
0516 Tørmoen II	215	14	16	9	16	15	49	25	28	10	25	8
Menn	105	5	7	4	4	12	24	14	12	5	15	3
Kvinner	110	9	9	5	12	3	25	11	16	5	10	5
0517 Tørmoen I	203	21	15	9	17	19	40	20	24	13	21	4
Menn	100	9	8	5	8	12	21	7	13	6	10	1
Kvinner	103	12	7	4	9	7	19	13	11	7	11	3
0518 Bånerud	196	9	19	16	15	10	46	27	17	6	23	8
Menn	97	5	6	11	7	8	20	14	10	5	10	1
Kvinner	99	4	13	5	8	2	26	13	7	1	13	7
0520 Nordre Raudstad	45	5	3	-	3	7	9	3	6	2	7	-
Menn	25	3	3	-	1	2	5	2	4	1	4	-
Kvinner	20	2	-	-	2	5	4	1	2	1	3	-
0521 Eik/Haug	44	4	8	3	3	3	14	1	2	3	2	1
Menn	25	3	6	2	1	1	7	1	-	2	1	1
Kvinner	19	1	2	1	2	2	7	-	2	1	1	-
Uoppgitt	10	-	-	-	1	3	3	1	1	-	1	-

Tabell 27.1. Yrkesaktive 16 år og over, etter næring, kjønn og type bostedsstrøk/delområde. 3. november 1989 - 2. november 1990

	I alt	Jordbruk, skogbruk, fiske og fangst	Oljeutvinning og bergverksdrift	Industri	Kraft- og vannforsyning	Bygge- og anleggsvirksomhet	Varehandel, hotell- og restaurantervirksomhet	Transport, lagring, post- og telekommunikasjoner	Bank-, finans- og forsikringsvirksomhet, eiendomsdrift og forretningsmessig tjenesteyting	Offentlig, sosial og privat tjenesteyting
Kommunen <sup>1</sup> .....	8524	520	:	1282	(72)	654	1398	978	441	3158
Menn .....	4612	412	:	950	(59)	612	609	641	234	1078
Kvinner .....	3912	108	:	332	:	(42)	789	337	207	2080
<b>Type bostedsstrøk og kjønn</b>										
<b>Tettsteder</b>										
Tettbygde strøk .....	6033	(139)	:	845	:	416	1115	665	341	2427
Menn .....	3103	:	:	640	:	379	496	424	(186)	831
Kvinner .....	2930	:	:	(205)	:	:	618	242	(156)	1596
1011 Kongsvinger .....	5627	:	:	793	:	375	1062	618	322	2284
Menn .....	2879	:	:	607	:	347	454	386	(177)	793
Kvinner .....	2748	:	:	(186)	:	:	609	232	(145)	1491
1012 Roverud .....	271	:	:	:	:	:	:	:	:	(114)
Menn .....	(137)	:	:	:	:	:	:	:	:	:
Kvinner .....	(134)	:	:	:	:	:	:	:	:	:
1013 Brandval .....	(136)	:	:	:	:	:	:	:	:	:
Menn .....	:	:	:	:	:	:	:	:	:	:
Kvinner .....	:	:	:	:	:	:	:	:	:	:
Spreidbygde strøk .....	2490	390	:	455	:	(188)	264	246	:	834
Menn .....	1509	301	:	341	:	(169)	:	(168)	:	324
Kvinner .....	982	:	:	(114)	:	:	(164)	:	:	510
Uoppgitt .....	:	:	:	:	:	:	:	:	:	:
<b>Delområde og kjønn</b>										
01 Kongsvinger I .....	2909	:	:	458	:	(153)	477	256	(205)	1253
Menn .....	1531	:	:	360	:	(153)	(220)	(150)	(128)	430
Kvinner .....	1378	:	:	:	:	:	256	(105)	:	822
02 Kongsvinger II .....	3008	:	:	413	:	(222)	614	390	(117)	1148
Menn .....	1530	:	:	307	:	(195)	251	253	:	410
Kvinner .....	1478	:	:	(107)	:	:	363	(137)	:	738
03 Vinger .....	480	:	:	:	:	:	:	:	:	(156)
Menn .....	259	:	:	:	:	:	:	:	:	:
Kvinner .....	(221)	:	:	:	:	:	:	:	:	(115)
04 Austmarka .....	492	:	:	(107)	:	:	:	:	:	(172)
Menn .....	300	:	:	:	:	:	:	:	:	:
Kvinner .....	(192)	:	:	:	:	:	:	:	:	(106)
05 Brandval .....	1635	235	:	262	:	(179)	(202)	(176)	:	533
Menn .....	993	(176)	:	(197)	:	(151)	(105)	(128)	:	(209)
Kvinner .....	642	:	:	:	:	:	:	:	:	325
Uoppgitt .....	:	:	:	:	:	:	:	:	:	:

<sup>1</sup> Se tekstdelen, pkt. 5.

Tabell 27.2. Yrkesaktive 16 år og over, etter næring, kjønn og type bostedsstrøk/grunnkrets. 3. november 1989 - 2. november 1990

	I alt	Primær	Sekundær	Tertiær		
				I alt	Off., sosial og privat tjenesteyting	Andre tertiær-næringer
Kommunen <sup>1</sup> .....	8524	520	2030	5975	3158	2817
Menn .....	4612	412	1640	2562	1078	1484
Kvinner .....	3912	108	390	3413	2080	1333
<b>Type bostedsstrøk og kjønn</b>						
<b>Tettsteder</b>						
Tettbygde strøk .....	6033	(139)	1345	4549	2427	2121
Menn .....	3103	:	1074	1937	831	1106
Kvinner .....	2930	:	271	2611	1596	1015
1011 Kongsvinger .....	5627	:	1252	4286	2284	2002
Menn .....	2879	:	1010	1809	793	1016
Kvinner .....	2748	:	243	2477	1491	985
1012 Roverud .....	271	:	:	(211)	(114)	:
Menn .....	(137)	:	:	(106)	:	:
Kvinner .....	(134)	:	:	(105)	:	:
1013 Brandval .....	(136)	:	:	:	:	:
Menn .....	:	:	:	:	:	:
Kvinner .....	:	:	:	:	:	:
Spredtbygde strøk .....	2490	390	699	1401	834	567
Menn .....	1509	301	567	641	324	317
Kvinner .....	982	:	(132)	761	510	251
Uoppgitt .....	:	:	:	:	:	:
<b>Delområde, grunnkrets og kjønn</b>						
01 Kongsvinger I .....	2909	:	648	2190	1253	937
Menn .....	1531	:	540	929	430	499
Kvinner .....	1378	:	(108)	1261	822	438
0101 Glåmlia .....	(186)	:	:	(116)	:	:
Menn .....	(120)	:	:	:	:	:
Kvinner .....	:	:	:	:	:	:
0102 Nord Tråstad .....	:	:	:	:	:	:
Menn .....	:	:	:	:	:	:
Kvinner .....	:	:	:	:	:	:
0103 Øvrebyen .....	(173)	:	:	(117)	:	:
Menn .....	(118)	:	:	:	:	:
Kvinner .....	:	:	:	:	:	:
0104 Sør Tråstad .....	(200)	:	:	(113)	:	:
Menn .....	(105)	:	:	:	:	:
Kvinner .....	:	:	:	:	:	:
0105 Midt Byen .....	(110)	:	:	(110)	:	:
Menn .....	:	:	:	:	:	:
Kvinner .....	:	:	:	:	:	:
0106 Langeland I .....	(198)	:	:	(132)	:	:
Menn .....	(132)	:	:	:	:	:
Kvinner .....	:	:	:	:	:	:
0107 Hexumløkka .....	229	:	:	(190)	(105)	:
Menn .....	:	:	:	:	:	:
Kvinner .....	(190)	:	:	(159)	:	:
0108 Skrivskogen I .....	232	:	:	(187)	:	(102)
Menn .....	(137)	:	:	:	:	:
Kvinner .....	:	:	:	:	:	:
0109 Skrivskogen II .....	:	:	:	:	:	:
Menn .....	:	:	:	:	:	:
Kvinner .....	:	:	:	:	:	:
0110 Langeland II .....	(201)	:	:	(151)	:	:
Menn .....	(105)	:	:	:	:	:
Kvinner .....	:	:	:	:	:	:
0111 Langeland III .....	:	:	:	:	:	:
Menn .....	:	:	:	:	:	:
Kvinner .....	:	:	:	:	:	:
0112 Gjemselund .....	(101)	:	:	:	:	:
Menn .....	:	:	:	:	:	:
Kvinner .....	:	:	:	:	:	:
0113 Langeland IV .....	:	:	:	:	:	:
Menn .....	:	:	:	:	:	:
Kvinner .....	:	:	:	:	:	:
0114 Langeland V .....	(159)	:	:	(102)	:	:
Menn .....	:	:	:	:	:	:
Kvinner .....	:	:	:	:	:	:

<sup>1</sup> Se tekstdelen, pkt. 5.

Tabell 27.2 (forts.). Yrkesaktive 16 år og over, etter næring, kjønn og type bostedsstrøk/grunnkrets.  
3. november 1989 - 2. november 1990

	I alt	Primær	Sekundær	Tertiær		
				I alt	Off., sosial og privat tjenesteyting	Andre tertiær-næringer
0115 Langeland VI	236	:	:	(181)	(126)	:
Menn	(141)	:	:	:	:	:
Kvinner	:	:	:	:	:	:
0116 Vangen	417	:	:	344	(219)	(125)
Menn	(199)	:	:	(144)	:	:
Kvinner	(218)	:	:	(199)	(150)	:
0117 Sæter	:	:	:	:	:	:
Menn	:	:	:	:	:	:
Kvinner	:	:	:	:	:	:
0118 Vardåsen	:	:	:	:	:	:
Menn	:	:	:	:	:	:
Kvinner	:	:	:	:	:	:
0119 Øiset	:	:	:	:	:	:
Menn	:	:	:	:	:	:
Kvinner	:	:	:	:	:	:
02 Kongsvinger II	3008	:	691	2268	1148	1120
Menn	1530	:	537	963	410	553
Kvinner	1478	:	(154)	1305	738	568
0201 Åsum	(106)	:	:	:	:	:
Menn	:	:	:	:	:	:
Kvinner	:	:	:	:	:	:
0202 Kurud	225	:	:	(187)	:	(118)
Menn	:	:	:	:	:	:
Kvinner	(138)	:	:	(118)	:	:
0203 Lia I	(215)	:	:	(152)	:	:
Menn	(109)	:	:	:	:	:
Kvinner	(107)	:	:	:	:	:
0204 Lia II	280	:	:	(186)	:	:
Menn	(164)	:	:	:	:	:
Kvinner	(116)	:	:	(107)	:	:
0205 Lia III	(105)	:	:	:	:	:
Menn	:	:	:	:	:	:
Kvinner	:	:	:	:	:	:
0206 Lia IV	(139)	:	:	(122)	:	:
Menn	:	:	:	:	:	:
Kvinner	:	:	:	:	:	:
0207 Lia V	:	:	:	:	:	:
Menn	:	:	:	:	:	:
Kvinner	:	:	:	:	:	:
0208 Sentrum syd	(174)	:	:	(164)	(107)	:
Menn	:	:	:	:	:	:
Kvinner	(123)	:	:	(114)	:	:
0209 Rasta I	360	:	(147)	(203)	:	(119)
Menn	263	:	(147)	(116)	:	:
Kvinner	:	:	:	:	:	:
0210 Nor	(139)	:	:	(119)	:	:
Menn	:	:	:	:	:	:
Kvinner	:	:	:	:	:	:
0211 Rasta II	(176)	:	:	(137)	:	:
Menn	:	:	:	:	:	:
Kvinner	:	:	:	:	:	:
0212 Vennersberg I	:	:	:	:	:	:
Menn	:	:	:	:	:	:
Kvinner	:	:	:	:	:	:
0213 Vennersberg II	(137)	:	:	:	:	:
Menn	:	:	:	:	:	:
Kvinner	:	:	:	:	:	:
0214 Langerudberget	245	:	:	(187)	(118)	:
Menn	(106)	:	:	:	:	:
Kvinner	(139)	:	:	:	:	:
0215 Vennersberg III	244	:	:	(186)	:	:
Menn	:	:	:	:	:	:
Kvinner	(145)	:	:	(123)	:	:
0216 Vennersberg IV	:	:	:	:	:	:
Menn	:	:	:	:	:	:
Kvinner	:	:	:	:	:	:
0217 Vennersberg V	:	:	:	:	:	:
Menn	:	:	:	:	:	:
Kvinner	:	:	:	:	:	:
0218 Amundsheimet	(106)	:	:	:	:	:
Menn	:	:	:	:	:	:
Kvinner	:	:	:	:	:	:

Tabell 27.2 (forts.). Yrkesaktive 16 år og over, etter næring, kjønn og type bostedsstrøk/grunnkrets.  
3. november 1989 - 2. november 1990

	I alt	Primær	Sekundær	Tertiær		
				I alt	Off., sosial og privat tjenesteyting	Andre tertiær-næringer
0219 Rasta III	(136)			(136)		
Menn						
Kvinner						
03 Vinger	480		(116)	288	(156)	(133)
Menn	259			(116)		
Kvinner	(221)			(172)	(115)	
0301 Speismark						
Menn						
Kvinner						
0302 Granli						
Menn						
Kvinner						
0303 Gjermshus	(157)					
Menn						
Kvinner						
0304 Kabbørud						
Menn						
Kvinner						
0305 Skansgården						
Menn						
Kvinner						
0306 Monsrud						
Menn						
Kvinner						
0307 Lier						
Menn						
Kvinner						
0308 Lønhøgda						
Menn						
Kvinner						
0309 Sigernes						
Menn						
Kvinner						
0310 Høler						
Menn						
Kvinner						
04 Austmarka	492		(148)	245	(172)	
Menn	300		(128)	(101)		
Kvinner	(192)			(144)	(106)	
0401 Høyby						
Menn						
Kvinner						
0402 Masterud						
Menn						
Kvinner						
0403 Skullerud vestre	(120)					
Menn						
Kvinner						
0404 Skullerud østre	(105)					
Menn						
Kvinner						
0405 Brødbøl	(117)					
Menn						
Kvinner						
0406 Kjerret						
Menn						
Kvinner						
0407 Håkerud						
Menn						
Kvinner						
0408 Karterud						
Menn						
Kvinner						
0409 Holmby						
Menn						
Kvinner						
0411 Viker						
Menn						
Kvinner						

Tabell 27.2 (forts.). Yrkesaktive 16 år og over, etter næring, kjønn og type bostedsstrøk/grunnkrets.  
3. november 1989 - 2. november 1990

	I alt	Primær	Sekundær	Tertiær		
				I alt	Off., sosial og privat tjenestøytning	Andre tertiær-næringer
05 Brandval	1635	235	441	959	533	426
Menn	993	(176)	347	469	(209)	260
Kvinner	642			490	325	(165)
0501 Roverud I						
Menn						
Kvinner						
0502 Roverud II	(131)					
Menn						
Kvinner						
0503 Roverud III	(139)			(116)		
Menn						
Kvinner						
0504 Brøderud I						
Menn						
Kvinner						
0505 Hokåsen						
Menn						
Kvinner						
0506 Brøderud II	(106)					
Menn						
Kvinner						
0507 Sørskogen						
Menn						
Kvinner						
0508 Øiern						
Menn						
Kvinner						
0509 Græsberg						
Menn						
Kvinner						
0510 Lunderseter	(122)					
Menn	(103)					
Kvinner						
0511 Hokåsen II	(207)					
Menn	(120)					
Kvinner						
0512 Nor						
Menn						
Kvinner						
0513 Myrer	(101)					
Menn						
Kvinner						
0514 Brandval	(115)					
Menn						
Kvinner						
0515 Tørmoen III						
Menn						
Kvinner						
0516 Tørmoen II						
Menn						
Kvinner						
0517 Tørmoen I						
Menn						
Kvinner						
0518 Bånerud	(106)					
Menn						
Kvinner						
0520 Nordre Raudstad						
Menn						
Kvinner						
0521 Eik/Haug						
Menn						
Kvinner						
Uoppgitt						



Tabell 28. Privathusholdninger. Utvalgte kjennetegn for boligstandard, og disponering av personbil. Bostedsstrøk/grunnkrets. 3. november 1990

	Alle privat- hushold- ninger	Boligen har både bad og WC	Kjøkken 6 m <sup>2</sup> og over	Boligen bygget etter 1960	Hushold- ningen eier boligen	Hushold- ningen dis- ponerer bil	Bolig- rommene er på ett plan <sup>1</sup>	Boligen ligger i 2. et. eller høyere og huset har ikke heis
Kommunen	7451	6941	6501	4759	6140	5740	5992	1326
<b>Type bostedsstrøk</b>								
<b>Tettsteder</b>								
Tettbygde strøk	5045	4900	4324	3845	4268	3936	4215	1171
1011 Kongsvinger	4681	4548	3974	3620	3989	3642	3915	1151
1012 Roverud	273	260	263	188	201	223	221	:
1013 Brandval	(92)	(92)	(87)	:	(78)	(72)	(79)	:
Spredtebygde strøk	2401	2036	2172	914	1872	1799	1772	150
Uoppgitt	:	:	:	:	:	:	:	:
<b>Delområde og grunnkrets</b>								
01 Kongsvinger I	2512	2405	2078	1926	2109	1974	2140	739
0101 Glåmlia	107	107	107	(100)	(95)	(92)	(102)	:
0102 Nord Tråstad	(57)	(57)	(52)	(57)	(57)	(57)	(52)	:
0103 Øvrebyen	126	(106)	(96)	:	(106)	(96)	(94)	:
0104 Sør Tråstad	215	215	162	200	195	165	197	107
0105 Midt Byen	(96)	(89)	(92)	:	(65)	(83)	(76)	:
0106 Langeland I	219	214	175	(99)	154	107	191	(55)
0107 Hexumløkka	215	192	182	(83)	182	172	183	:
0108 Skriverskogen I	142	142	142	139	137	142	118	:
0109 Skriverskogen II	(93)	(93)	(68)	(93)	(93)	(88)	(93)	:
0110 Langeland II	112	112	109	(105)	(104)	107	(98)	:
0111 Langeland III	125	125	(70)	(93)	(105)	(67)	120	(63)
0112 Gjemselund	163	163	114	158	134	(79)	144	(89)
0113 Langeland IV	:	:	:	:	:	:	:	:
0114 Langeland V	196	196	148	196	171	131	181	110
0115 Langeland VI	121	118	109	121	107	121	115	:
0116 Vangen	352	352	298	350	265	302	291	111
0117 Sæter	(55)	:	:	:	:	:	:	:
0118 Vardåsen	:	:	:	:	:	:	:	:
0119 Øiset	(50)	:	(50)	:	(50)	(50)	:	:
02 Kongsvinger II	2403	2329	2098	1816	2070	1879	1942	416
0201 Åsum	(92)	(92)	(82)	(65)	(90)	(82)	(92)	:
0202 Kurud	126	111	116	(68)	107	116	(104)	:
0203 Lia I	157	143	157	148	157	132	(82)	:
0204 Lia II	147	147	139	132	113	137	135	:
0205 Lia III	(68)	(68)	(68)	(54)	(63)	(68)	:	:
0206 Lia IV	(91)	(86)	(81)	:	(78)	(71)	(82)	:
0207 Lia V	(49)	(49)	(49)	:	(49)	(49)	:	:
0208 Sentrum syd	207	207	177	(85)	157	122	143	:
0209 Rasta I	256	241	221	143	210	193	219	(53)
0210 Nor	120	120	110	(66)	(104)	111	(104)	:
0211 Rasta II	133	123	133	(78)	111	113	(104)	:
0212 Vennersberg I	(88)	(83)	(73)	(88)	(73)	:	(83)	(48)
0213 Vennersberg II	138	128	(104)	125	(105)	109	(83)	:
0214 Langerudberget	253	253	244	243	220	202	231	(64)
0215 Vennersberg III	228	228	150	214	204	144	196	123
0216 Vennersberg IV	(67)	(67)	(52)	(67)	(52)	:	(62)	:
0217 Vennersberg V	:	:	:	:	:	:	:	:
0218 Amundsheimet	(73)	(73)	:	(73)	(73)	(58)	:	:
0219 Rasta III	(65)	(65)	(59)	(65)	(61)	(60)	(65)	:
03 Vinger	383	332	346	172	289	293	299	:
0301 Speismark	:	:	:	:	:	:	:	:
0302 Granli	:	:	:	:	:	:	:	:
0303 Gjermshus	137	130	127	(86)	125	(95)	117	:
0304 Kabberud	:	:	:	:	:	:	:	:
0305 Skansgården	:	:	:	:	:	:	:	:
0306 Monsrud	(56)	(56)	(56)	:	:	:	:	:
0307 Lier	:	:	:	:	:	:	:	:
0308 Lønhøgda	:	:	:	:	:	:	:	:
0309 Sigernes	:	:	:	:	:	:	:	:
0310 Holer	:	:	:	:	:	:	:	:

<sup>1</sup> Boligen har kjøkken, bad/dusj, WC og minst ett beboelsesrom i samme etasje.

Tabell 28 (forts.). Privathusholdninger. Utvalgte kjennetegn for boligstandard, og disponering av personbil. Bostedsstrøk/grunnkrets. 3. november 1990

	Alle privat- hushold- ninger	Boligen har både bad og WC	Kjøkken 6 m <sup>2</sup> og over	Boligen bygget etter 1960	Hushold- ningen eier boligen	Hushold- ningen dispo- nerer bil	Bolig- rommene er på ett plan <sup>1</sup>	Boligen ligger i 2. et. eller høyere og huset har ikke heis
04 Austmarka .....	491	405	419	168	388	353	350	:
0401 Høyby .....	:	:	:	:	:	:	:	:
0402 Masterud .....	(50)	:	(50)	:	(50)	:	:	:
0403 Skullerud vestre .....	107	(97)	(92)	:	(51)	(85)	(73)	:
0404 Skullerud østre .....	109	(71)	(97)	:	107	(86)	(68)	:
0405 Brødbøl .....	(78)	(78)	(73)	:	(73)	:	(70)	:
0406 Kjerret .....	:	:	:	:	:	:	:	:
0407 Håkerud .....	:	:	:	:	:	:	:	:
0408 Karterud .....	:	:	:	:	:	:	:	:
0409 Holmby .....	(58)	(53)	:	:	:	:	:	:
0411 Vikar .....	:	:	:	:	:	:	:	:
05 Brandval .....	1656	1465	1555	677	1283	1237	1256	122
0501 Roverud I .....	(70)	(65)	(70)	:	(52)	(60)	:	:
0502 Roverud II .....	(88)	(88)	(88)	(88)	(83)	(83)	(88)	:
0503 Roverud III .....	153	138	128	(83)	(94)	(88)	110	:
0504 Brøderud I .....	(69)	(53)	(64)	:	:	(49)	:	:
0505 Hokåsen .....	126	(103)	126	:	(93)	(96)	(85)	:
0506 Brøderud II .....	(91)	(91)	(81)	(56)	(57)	(71)	(87)	:
0507 Sørskogen .....	:	:	:	:	:	:	:	:
0508 Øiern .....	:	:	:	:	:	:	:	:
0509 Græsberg .....	(55)	:	(50)	:	:	(55)	:	:
0510 Lunderseter .....	116	(101)	116	:	(101)	(103)	(86)	:
0511 Hokåsen II .....	190	164	175	(63)	147	137	132	:
0512 Nor .....	(91)	(81)	(72)	(48)	(84)	(84)	(56)	:
0513 Myrer .....	(85)	(75)	(80)	:	(58)	(55)	(55)	:
0514 Brandval .....	(62)	(62)	(62)	:	:	(52)	(50)	:
0515 Tørmoen III .....	108	108	108	:	(99)	(60)	(103)	:
0516 Tørmoen II .....	(68)	(68)	(67)	:	(68)	:	(68)	:
0517 Tørmoen I .....	(86)	(74)	(81)	:	(58)	(76)	(64)	:
0518 Bånerud .....	(68)	(58)	(68)	:	(64)	(53)	(58)	:
0520 Nordre Raudstad .....	:	:	:	:	:	:	:	:
0521 Eik/Haug .....	:	:	:	:	:	:	:	:
Uoppgitt .....	:	:	:	:	:	:	:	:

<sup>1</sup> Se note 1 på siden foran.

# 0402 KONGSVINGER



Kartgrunnlag M ca. 1:250 000  
 Tillatelsenr. 74/91 Statens kartverk



Utsnitt av kretskart

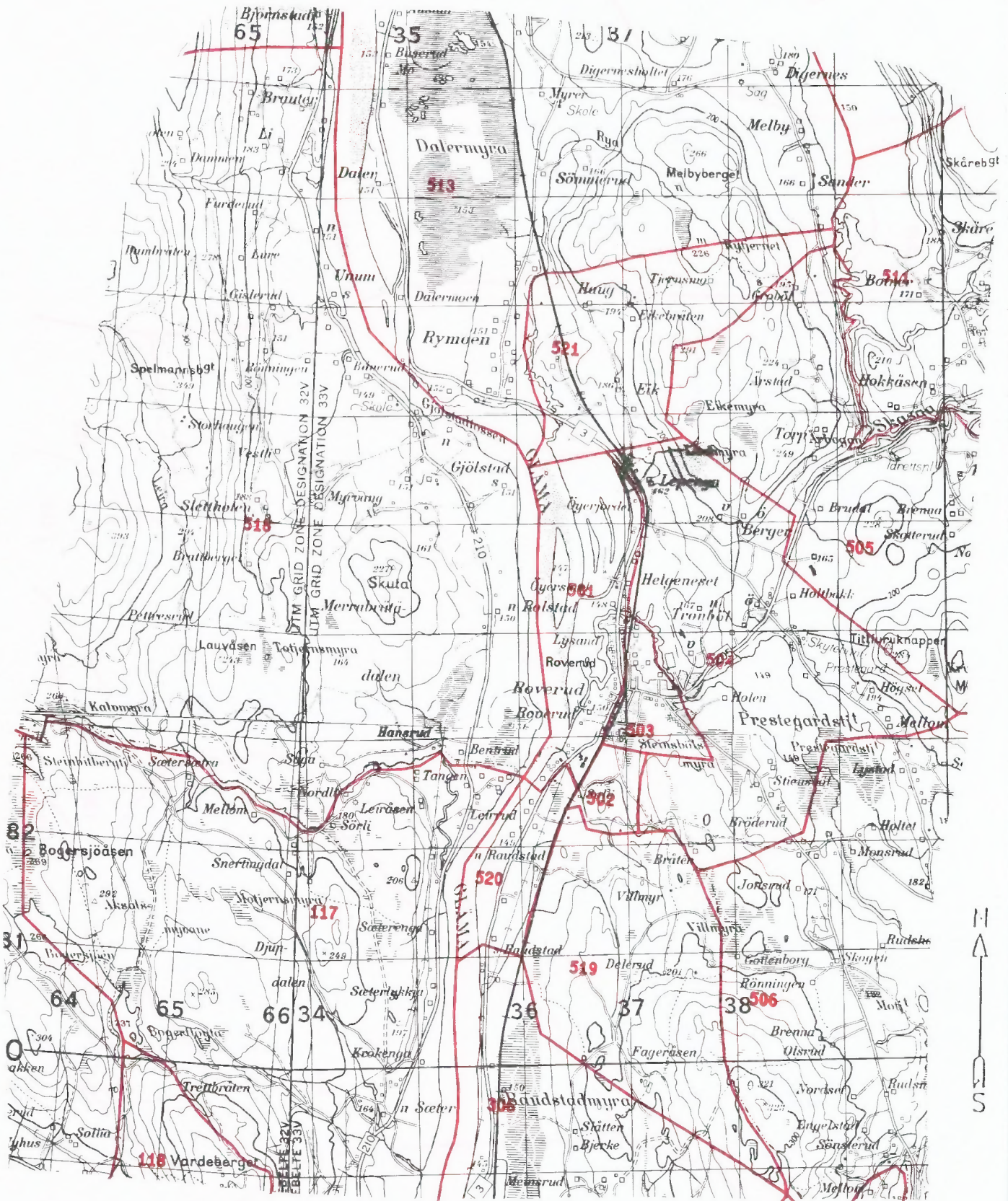

Kartgrunnlag M ca. 1:50 000  
Tillatelsenr. 74/91 Statens kartverk



Utsnitt av kretskart

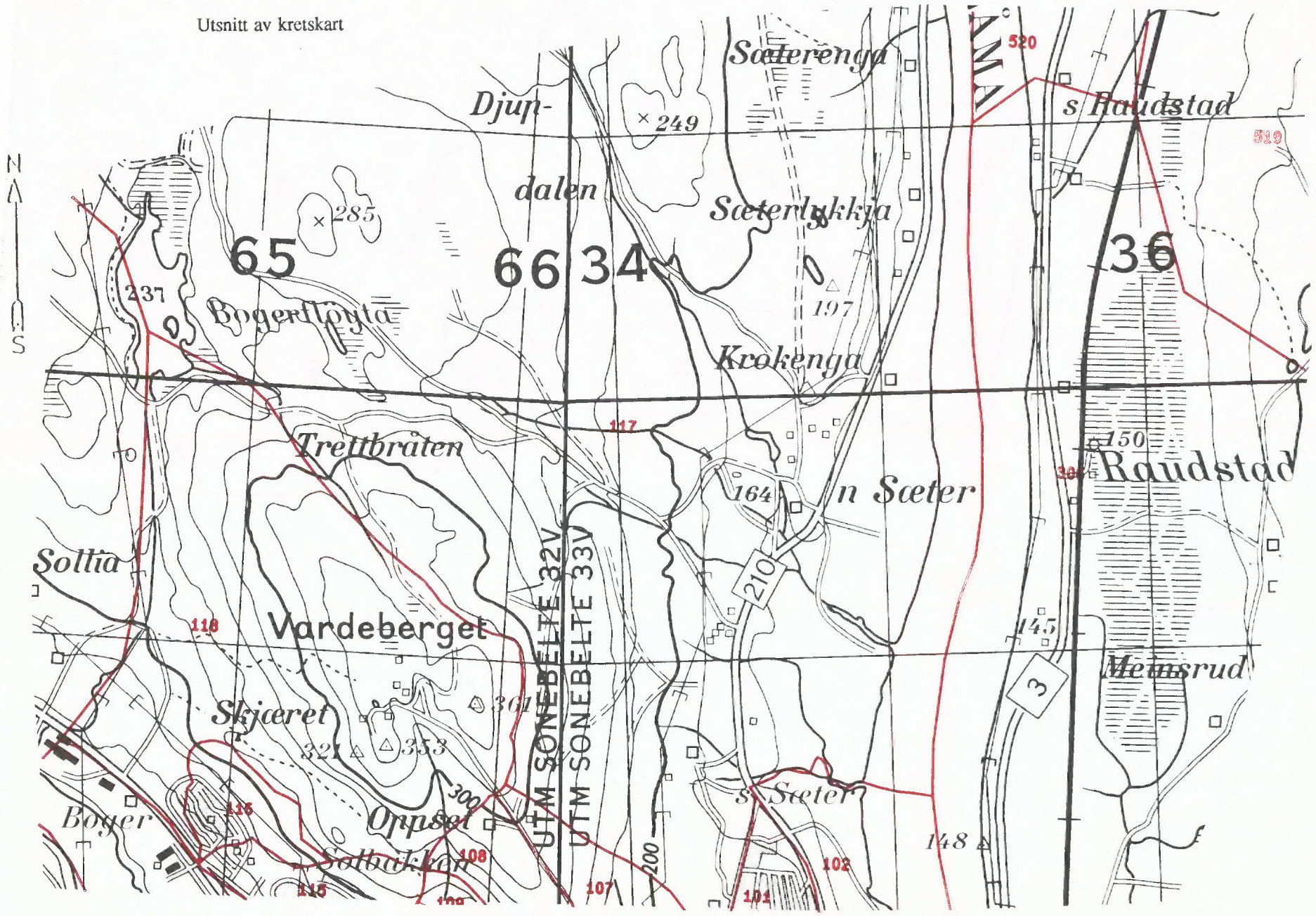

Kartgrunnlag M ca. 1:20 000  
Tillatelsesnr. 74/91 Statens kartverk



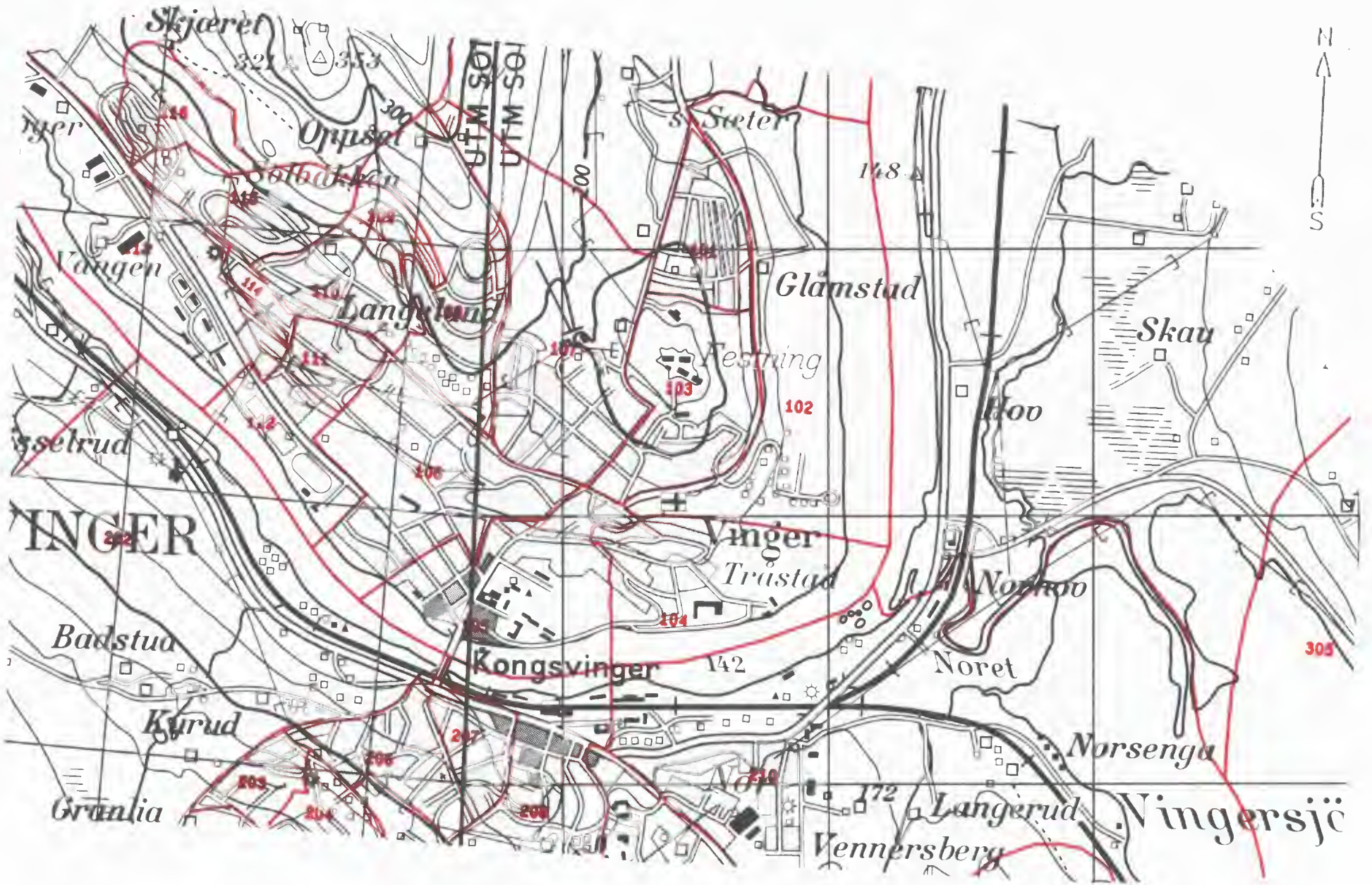



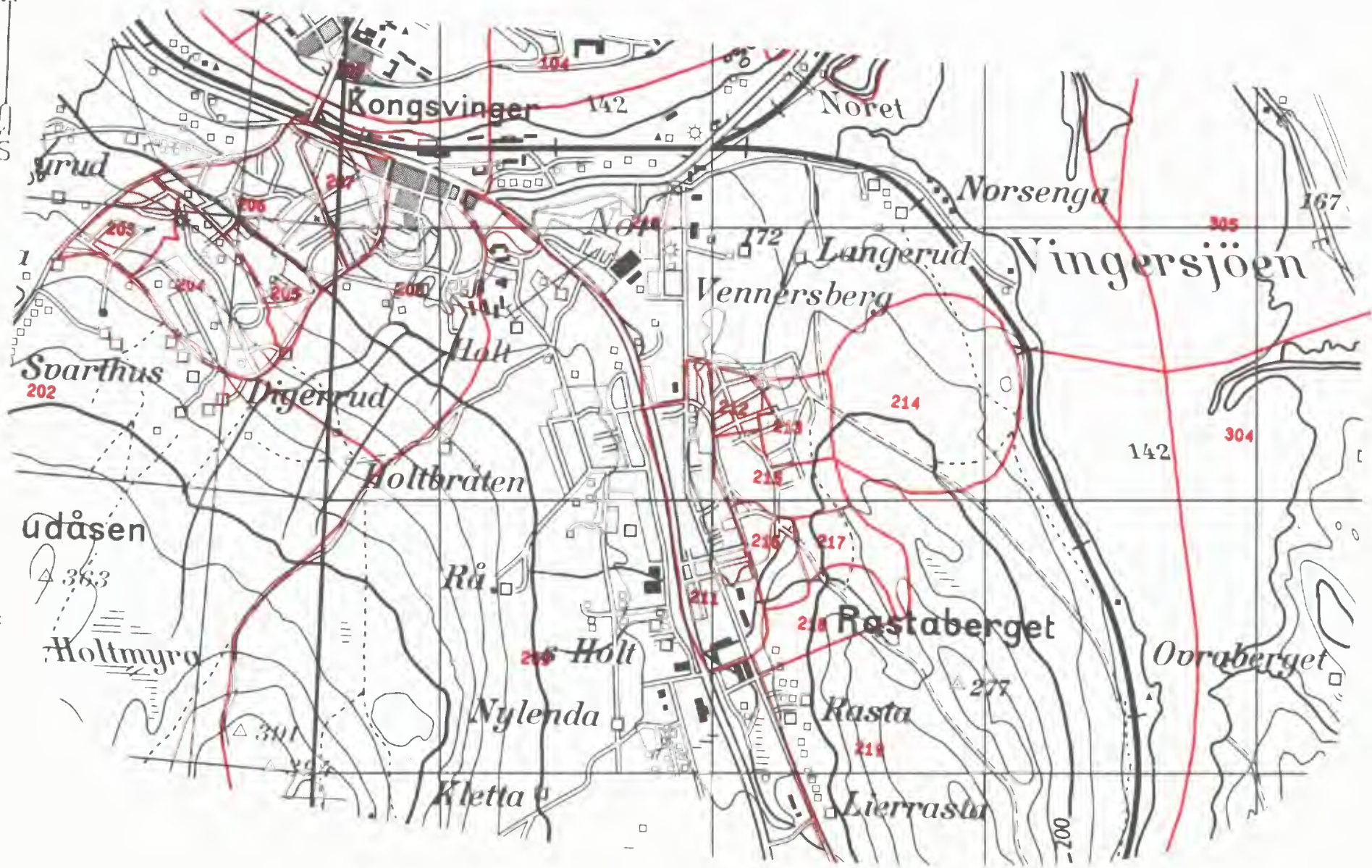

## Avgrensning av Kongsvinger tettsted



Kartgrunnlag M ca. 1:50 000  
 Tillatelsenr. 74/91 Statens kartverk



Avgrensning av Brandval tettsted



Avgrensning av Roverud tettsted

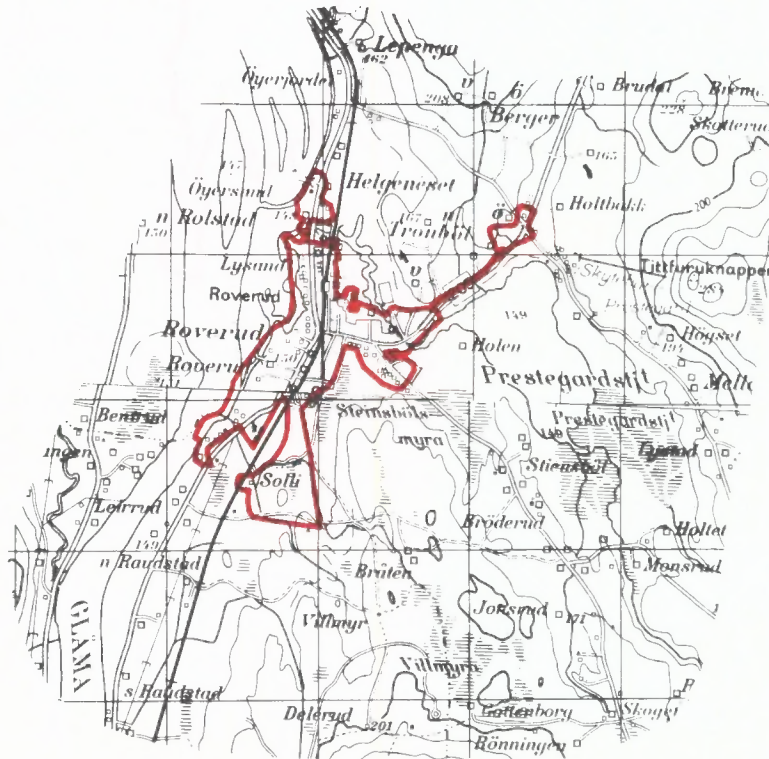

Kartgrunnlag M ca. 1:50 000  
Tillatelsenr. 74/91 Statens kartverk





**FoB 90**

Folke- og  
boligtelling 1990  
gjennomføres av  
Statistisk sentralbyrå

Oppgavene er undergitt taushetsplikt.  
De vil bare bli brukt til å utarbeide statistikk  
og vil bli oppbevart på en tryggende måte.

**VIKTIG:**  
Bruk helst  
blyant eller  
blå/svart kulepenn

Slik:

Ikke slik:



**1 Hvem bor du sammen med i leiligheten?**  
Rettleiningen beskriver hva vi mener med  
en leilighet. Sett flere kryss hvis nødvendig.

- |                                       |   |
|---------------------------------------|---|
| <input type="checkbox"/> Ingen        | <input type="checkbox"/> Søsken   |
| <input type="checkbox"/> Ektefelle    | <input type="checkbox"/> Svigerforeldre,<br>svigerinne,<br>svoger,<br>svigerbarn,<br>tante, onkel,<br>niese, nevø |
| <input type="checkbox"/> Samboer      | <input type="checkbox"/> Besteforeldre,<br>barnebarn  |
| <input type="checkbox"/> Datter, sønn | <input type="checkbox"/> Andre personer   |
| <input type="checkbox"/> Mor, far     |   |

**2 Hadde du inntektsgivende arbeid i minst 100 timer i året fra 3. nov. 1989 til 2. nov. 1990?**

Arbeid som ulønnet familiemedlem i  
familiebedrift regnes også som inntekts-  
givende arbeid (f.eks. butikk, gårdsbruk).

- Ja  Nei

**!** Svarte du nei her, skal du ikke  
fylle ut resten av denne siden.

**3 Hvor mange måneder hadde du heltids- og/eller deltidsarbeid i året fra 3. nov. 1989 til 2. nov. 1990?**  
Se rettleiningen.

Heltid: ..... måneder

Deltid: ..... måneder

**4 Oppgi navn og adresse på det arbeids-  
stedet (bedriften) der du hadde inntekts-  
givende arbeid lengst tid i året fra  
3. nov. 1989 til 2. nov. 1990.**

Med bedrift menes fabrikk, butikk,  
gårdsbruk, ligningskontor e.l.

Navn: .....

Gate/vei: .....

Poststed: .....

**5 Beskriv virksomheten på dette arbeids-  
stedet så nøyaktig som mulig.**

Skriv f.eks. produksjon av møbler, salg  
av biler, bokhandel, jordbruk, utleie av  
maskiner, arkitektvirksomhet e.l.

Virksomhet: .....

**6 Hvilket yrke (tittel) hadde du på dette  
arbeidsstedet?**

Skriv f.eks. hjemmehjelp, rørlegger, frisør,  
sykepleier, rengjøringshjelp, kokk, plate-  
arbeider, salgskonsulent, førskolelærer e.l.

Yrke: .....

**7 På hvilken måte er/var du knyttet til  
arbeidsstedet du oppgav i spørsmål 4?**

- Som fast eller midlertidig ansatt
- Som selvstendig næringsdrivende (eier)
- Som familiemedlem uten fast lønn  
i familiebedrift

**8 Hadde du inntektsgivende arbeid i uken  
27. okt. - 2. nov. 1990 ?**  
Se rettleiningen.

- Ja  Nei

**!** Svarte du nei her, skal du ikke  
fylle ut resten av denne siden.

**9 Hva er din vanlige/avtalte  
ukentlige arbeidstid?**

- 1-9 timer  30-34 timer
- 10-19 timer  35-39 timer
- 20-29 timer  40 timer eller mer

**10 Hvor mange timer inntektsgivende arbeid  
utførte du i uken 27. okt. - 2. nov.?**

- 1-9 timer  35-39 timer
- 10-19 timer  40 timer eller mer
- 20-29 timer  Ingen, jeg  
arbeidet ikke  
denne uken
- 30-34 timer

**!** Arbeidet du ikke denne uken, skal du  
ikke fylle ut resten av denne siden.

**11 Hvor møtte du på arbeid i uken  
27. okt. - 2. nov.?** Se rettleiningen.

- Jeg møtte fast på samme arbeidssted/  
adresse som jeg førte opp i spørsmål 4
- Jeg møtte fast på annet sted.  
Oppgi adresse

Kommune: .....

Gate/vei: .....

Poststed: .....

- Jeg møtte på forskjellige steder  
denne uken

**!** Møtte du på forskjellige steder denne uken,  
skal du ikke fylle ut resten av denne siden.

**12 Hvor mange ganger reiste eller gikk du  
fra hjemstedet til arbeidsstedet i uken  
27. okt. - 2. nov.?**

Med hjemsted menes adressen i navne-  
feltet øverst på skjemaet.

- |  |  |
|--|--|
| <input type="checkbox"/> Ingen, jeg er<br>bosatt på<br>arbeidsstedet<br>(arbeider<br>hjemme) | <input type="checkbox"/> 1 gang                  |
| <input type="checkbox"/> Ingen, jeg var<br>ikke på hjem-<br>stedet denne uken                | <input type="checkbox"/> 2-3 ganger              |
| <input type="checkbox"/> Ingen, jeg var<br>ikke på hjem-<br>stedet denne uken                | <input type="checkbox"/> 4 ganger eller<br>flere |

**!** Reiste du ikke denne uken, skal du  
ikke fylle ut resten av denne siden.

**13 Hvor lang tid brukte du vanligvis  
fra hjemstedet til arbeidsstedet  
(én vei) i uken 27. okt. - 2. nov.?**

- |                                       |  |
|---------------------------------------|--|
| <input type="checkbox"/> Under 15 min | <input type="checkbox"/> 45-59 min           |
| <input type="checkbox"/> 15-29 min    | <input type="checkbox"/> 60-89 min           |
| <input type="checkbox"/> 30-44 min    | <input type="checkbox"/> 90 min eller<br>mer |

**14 Hvilke transportmidler brukte du vanligvis  
fra hjemstedet til arbeidsstedet (én vei)  
i uken 27. okt. - 2. nov.?**  
Sett flere kryss hvis nødvendig.

- |   |   |
|---|---|
| <input type="checkbox"/> Bil                | <input type="checkbox"/> Båt  |
| <input type="checkbox"/> Buss               | <input type="checkbox"/> Brukte sykkel,<br>gikk i mer enn<br>10 min |
| <input type="checkbox"/> Tog, trikk, T-bane | <input type="checkbox"/> Annet                                      |



Spørsmålene på denne siden gjelder leiligheten der oppgavegiveren er registrert bosatt 3. november 1990 ifølge Folkeregisteret, se adressen nedenfor.

Send det utfylte skjemaet tilbake i den vedlagte svarkonvolutten. Dersom flere i leiligheten har fått skjema, se rettledningen.

Adresse:

1 Bosatte i leiligheten 3. november 1990. Inntektsgivende arbeid i uken 27. oktober - 2. november 1990. Ukentlig arbeidstid.

**FØR OPP** personer født 1974 eller tidligere som ikke står på navnelisten fra før. Ta bare med personer som er registrert bosatt i leiligheten (adressen ovenfor) ifølge Folkeregisteret.

**SETT KRYSS** for inntektsgivende arbeid i uken 27. oktober - 2. november 1990 og ukentlig arbeidstid for alle personer på navnelisten. Se rettledningen.

Oppgavegiveren	Fødselsår	Hadde ikke inntektsgivende arbeid	Hadde inntektsgivende arbeid: 1 - 29 timer i uken	30 timer eller mer i uken
Andre bosatte i leiligheten:		<input type="checkbox"/>	<input type="checkbox"/>	<input type="checkbox"/>
		<input type="checkbox"/>	<input type="checkbox"/>	<input type="checkbox"/>
		<input type="checkbox"/>	<input type="checkbox"/>	<input type="checkbox"/>
		<input type="checkbox"/>	<input type="checkbox"/>	<input type="checkbox"/>
		<input type="checkbox"/>	<input type="checkbox"/>	<input type="checkbox"/>
		<input type="checkbox"/>	<input type="checkbox"/>	<input type="checkbox"/>

Bruk eget ark hvis du trenger mer plass

2 Hvor mange rom på 6 m<sup>2</sup> eller mer er det i leiligheten? Ta ikke med kjøkken, gang, bad o.l.

1  2  3  4  5

6  7  8  9 eller flere

3 Hvor stor er leiligheten målt i kvadratmeter? Regn med alle rom til boligformål, også kjøkken, gang, bad o.l.

Under 50 m<sup>2</sup>  100-129 m<sup>2</sup>

50-59 m<sup>2</sup>  130-149 m<sup>2</sup>

60-79 m<sup>2</sup>  150-199 m<sup>2</sup>

80-99 m<sup>2</sup>  200 m<sup>2</sup> eller mer

4 Hvor stort kjøkken er det i leiligheten?

6 m<sup>2</sup> eller større  Det er ikke kjøkken i leiligheten

Mindre enn 6 m<sup>2</sup>

5 Er det bad eller dusj inne i leiligheten?

Ja  Nei

6 Er det vannklosett inne i leiligheten?

Ja  Nei

7 Hva slags oppvarmingskilder er det i leiligheten?

Sentralvarme (radiatorer e.l.)  Ovner for flytende brensel (olje, parafin e.l.)

Elektriske ovner, varmekabler e.l.  Ovner for fast brensel (ved, koks e.l.)

8 Har leiligheten kjøkken, bad/dusj, wc og minst ett beboelsesrom i samme etasje?

Ja  Nei

9 Hvilken etasje ligger leiligheten i? Sett flere kryss hvis leiligheten har beboelsesrom i flere etasjer.

Kjelleretasje  Underetasje

1.  2.  3.  4.  5. eller høyere

10 Hva slags eie-/leieforhold er det til leiligheten? Sett bare ett kryss.

Jeg/vi eier den gjennom et borettslag eller boligaksjeselskap

Jeg/vi eier den alene eller sammen med andre

Jeg/vi leier den gjennom arbeidet (tjenestebolig)

Jeg/vi leier den for et avgrenset tidsrom

Jeg/vi leier den på andre vilkår

11 Hvor mange personbiler disponerer de som bor i leiligheten?

Ingen  1  2  3 eller flere

12 Sorterer husholdningen til vanlig avfallet sitt? Sett bare kryss for avfallstyper som blir levert/hentet etter at de er sortert ut.

Ingen særskilt sortering. Praktisk vanskelig, mangler tilbud e.l.

Papir  Maling, lakk, olje e.l.

Glass  Annet avfall

Batterier

13 Hva slags hus ligger leiligheten i? Se rettledningen.

Frittliggende enebolig eller våningshus tilknyttet gårdsdrift

Hus i kjede, rekkehus, terrassehus eller vertikaldelt tomannsbolig

Horisontaldelt tomannsbolig eller annet boligbygg med mindre enn 3 etasjer

Blokk, leiegård eller annet boligbygg med 3 etasjer eller mer

Forretningsbygg, pensjonat, aldershjem, militærforlegning eller annet bygg for felleshusholdning

14 Er det heis i huset?

Ja  Nei

15 Hvor mange leiligheter er det i huset?

1  2  3  4  5

6  7  8  9 eller flere

16 Når ble huset bygd? (opprinnelig byggeår)

1900 eller før  1946 - 1960

1901 - 1920  1961 - 1970

1921 - 1940  1971 - 1980

1941 - 1945  1981 - 1990

Pris kr 50,00

Publikasjonen utgis i kommisjon hos Universitetsforlaget, Oslo, og er til salgs hos alle bokhandlere.

ISBN 82-537-3461-1