

0436 TOLGA



# Folke- og boligtelling 1990

Tolga



**FOLKE- OG BOLIGTELLING  
1990**

**KOMMUNEHEFTE**

**0436 TOLGA**

STATISTISK SENTRALBYRÅ  
OSLO-KONGSVINGER 1991

ISBN 82-537-3067-5

EMNEGRUPPE  
31 Folketellinger

ANDRE EMNEORD  
Arbeidstid  
Befolkning  
Boliger  
Grunnkretser  
Husholdninger  
Sysselsetting  
Yrkesaktive

## Forord

Hovedformålet med Folke- og bolig telling 1990 er å gi et bilde av befolkningen og levekårene i det norske samfunnet.

Et annet viktig formål er å gi statistikk for mindre geografiske områder som kommuner og deler av kommuner. For å dekke dette formålet gir Statistisk sentralbyrå ut et statistisk hefte for hver kommune.

Når kommuneheftene for alle kommuner i et fylke er publisert, vil det bli laget et fylkessammendrag med tabeller som svarer til dem som finnes i kommuneheftene. Når alle kommunene i landet har fått sine hefter, vil det også bli laget et sammendrag for hele landet.

Innen utgangen av 1992 vil en endelig folketellingsfil være etablert, og det blir utarbeidet et hefte som dokumenterer folketellingsprosjektet.

Resultatene fra FoB90 vil i tillegg være tilgjengelig i databaser i SSB, bl.a. Regionalstatistisk database. Det er videre planer om en spredning av folketellingsdata i tilknytning til publisering av annen statistikk fra SSB. Resultatene vil også kunne leveres på maskinlesbar form. For brukere som ønsker ytterligere bearbeiding av materialet, vil SSB utføre dette mot kostnadsdekning.

Oslo/Kongsvinger, 30. mai 1991

Svein Longva

---

Jan Furseth



## Innhold

	Side
Tabellregister .....	6
Figurdel .....	7
Tekstdel	
1. Formål .....	8
2. Opplegg og gjennomføring .....	8
2.1. Statistikkens omfang .....	8
2.2. Grunnlag for statistikken .....	8
2.3. Datainnsamling .....	8
3. Feilkilder og usikkerhet ved resultatene .....	8
4. Enheter, geografiske nivåer og kjennemerker .....	9
4.1. Enheter .....	9
4.2. Geografiske nivåer .....	10
4.3. Kjennemerker .....	11
4.3.1. Personkjennemerker .....	11
4.3.2. Boligkjennemerker .....	14
4.3.3. Husholdningskjennemerker .....	15
5. Merknader til tabellene .....	16
Tabelldel .....	17
Vedlegg	
Kart over grunnkretser	
Kart over tettsteder	
Personskjema	
Boligskjema	

### Standardtegn i tabeller

- Null
- 0,0 Mindre enn 0,5 av den brukte enheten

## Tabellregister

Side

1. Folkemengde ved folketellingene 1875 - 1990, etter kommunegrensene pr. 3. november 1990 . . . . .	17
2. Folkemengde etter kjønn, ekteskapelig status og alder. 3. november 1990 . . . . .	17
3. Hovedtall for utdanning. Personer 16-66 år etter yrkesaktivitet, arbeidstid i året, kjønn og utdanning. 3. november 1989 - 2. november 1990 . . . . .	18
4. Personer 16 år og over. Hovedtall for yrkesaktivitet i året 3. november 1989 - 2. november 1990 . . . . .	19
5. Hovedtall for yrkesaktive i året 3. november 1989 - 2. november 1990 . . . . .	20
6. Yrkesaktive 16 år og over, etter alder og næring/yrkesfelt. 3. november 1989 - 2. november 1990 . . . . .	21
7. Yrkesaktive 16 år og over, etter kjønn, arbeidstid i året og næring/yrkesfelt. 3. november 1989 - 2. november 1990 . . . . .	22
8. Hovedtall for yrkesaktive i uka 27. oktober - 2. november 1990, etter vanlig/avtalt arbeidstid . . . . .	24
9. Yrkesaktive 16 år og over i uka 27. oktober - 2. november 1990, etter kjønn, vanlig/avtalt arbeidstid og næring/yrkesfelt . . . . .	25
10. Yrkesaktive 16 år og over med fast oppmøteplass på arbeid i uka 27. oktober - 2. november 1990, etter tallet på arbeidsreiser, reisetid og yrkesfelt/oppmøteplass . . . . .	26
11. Yrkesaktive 16 år og over med fast arbeidsreise i uka 27. oktober - 2. november 1990, etter reisemåte, oppmøteplass, tallet på arbeidsreiser, reisetid og etter reisemåte, kjønn og alder . . . . .	27
12. Boliger og bosatte. Hustype, tallet på rom, kjøkken. 3. november 1990 . . . . .	28
13. Boliger, rom og bosatte, etter hustype. 3. november 1990 . . . . .	28
14. Boliger etter eieform og areal. Rom og bosatte, etter eieform. 3. november 1990 . . . . .	28
15. Boliger etter tallet på rom og tallet på bosatte. 3. november 1990 . . . . .	29
16. Boliger etter husets byggeår og hustype/eieform/oppvarmingskilde. Bosatte og rom, etter husets byggeår. 3. november 1990 . . . . .	29
17. Boliger og bosatte. Sanitærutstyr, størrelse og tilgjengelighet. 3. november 1990 . . . . .	30
18. Boliger etter standardindikatorer. Bosatte etter alder og standardindikatorer. 3. november 1990 . . . . .	31
19. Husholdninger, familier og personer, etter type husholdning. Husholdninger etter type husholdning og tallet på familier i husholdningen/yrkesaktivitet i husholdningen/eieform/tallet på rom i boligen og kjøkken. 3. november 1990 . . . . .	32
20. Husholdninger, familier og personer, etter husholdningsstørrelse/type husholdning. Absolutte tall og prosent. 3. november 1990 . . . . .	33
21. Husholdninger etter type husholdning og disponering av personbil/avfallssortering. 3. november 1990 . . . . .	34
22. Familier i privathusholdninger etter familietype. Personer etter alder og familietype. 3. november 1990 . . . . .	34
23. Hovedtall for par og personer i par. 3. november 1990 . . . . .	35
24. Barn 0-17 år etter alder, familietype og mors/fars yrkesaktivitet i uka 27. oktober - 2. november 1990 . . . . .	35
25. Personer 67 år og over. Alder, tallet på personer i husholdningen, husholdningstype og indikatorer for boligstandard. 3. november 1990 . . . . .	36
26. Folkemengde etter alder, kjønn og type bostedsstrøk/grunnkrets. 3. november 1990 . . . . .	37
27. Yrkesaktive 16 år og over, etter næring, kjønn og type bostedsstrøk/grunnkrets. 3. november 1989 - 2. november 1990 . . . . .	38
28. Privathusholdninger. Utvalgte kjennetegn for boligstandard, og disponering av personbil. Boligstrøk/grunnkrets. 3. november 1990 . . . . .	39



Figur 1. Yrkesaktive 16 år og over, etter næring. Prosent. 1980 og 1990

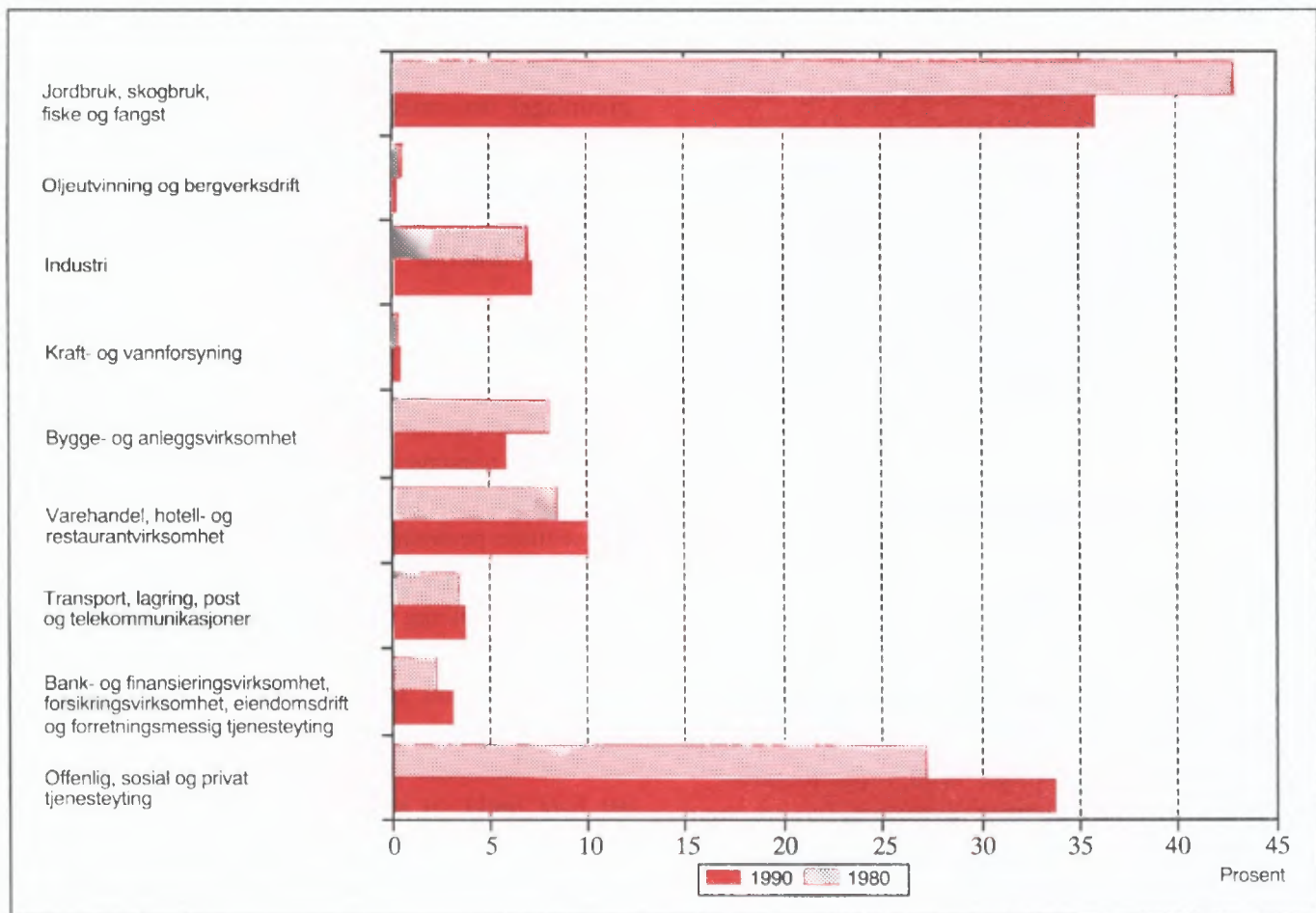

Figur 2. Hovedtall for boligstandard og disponering av bil. Prosent. 1980 og 1990

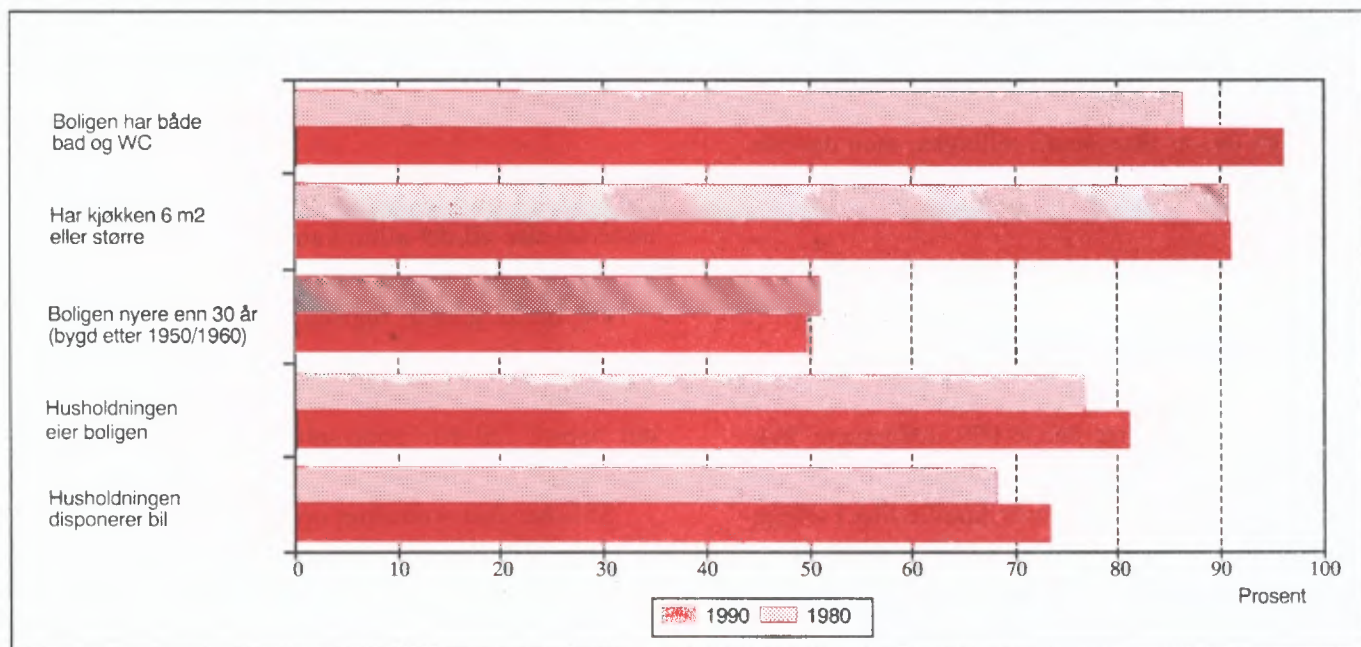

# 1. Formål

Hovedformålet med Folke- og bolig telling 1990 (FoB90) er å gi et bilde av befolkningen og levekårene i det norske samfunnet. Moderne folketellinger legger stor vekt på å se opplysninger om boliger og boforhold, sysselsetting og yrke, utdannings- og inntektsforhold, arbeidsreiser mv. i sammenheng.

Formålet med denne publikasjonen er å gi en beskrivelse av hver kommune, og av områder som er mindre enn kommune (delområder, kretser, tettsteder).

## 2. Opplegg og gjennomføring

### 2.1. Statistikkens omfang

FoB90 omfatter alle personer (også utenlandske statsborgere) som var registrert bosatt i Norge på tellingstidspunktet 3. november 1990, ifølge forskriftene om føringen og ordningen av folkeregistrene.

Boligtellingen har med alle privatboliger der minst én person var registrert bosatt 3. november 1990.

Tellingen omfatter *ikke* boliger som var ubebodd eller som var bebodd av bare midlertidig tilstedeværende (f.eks. ugifte personer som oppholdt seg utenom foreldrehjemmet på grunn av skolegang). Det er heller ikke hentet inn opplysninger om boligen for forpleide i aldershjem, pleiehjem, barnehjem og andre fellesinstitusjoner.

Enheten *hus* er ikke med i tellingen, men det blir gitt enkelte opplysninger om det huset boligen ligger i.

### 2.2. Grunnlag for statistikken

I kommuner med færre enn 6 000 innbyggere fikk alle personer som var født i 1974 eller tidligere, et personskjema. Den eldste i hver familie fikk i tillegg et boligskjema.

De fleste opplysningene i folke- og bolig tellingen kommer fra disse skjemaene. De øvrige oppgavene kommer fra ulike statistiske og administrative registre. De viktigste registerkjennemerkene er kjønn, alder og andre demografiske kjennetegn og utdanning.

Det er laget et eget informasjonshefte som bl.a. beskriver bakgrunn, metode, faglig innhold og bear-

beidingsopplegg for tellingen. Heftet kan en få ved å henvende seg til SSB, Folketellingskontoret.

I kommuner med 6 000 eller flere innbyggere er grunnlaget for statistikken basert på skjemaopplysninger fra et utvalg av befolkningen 16 år og over. Tellingsopplegget i utvalgs kommunene blir omtalt i heftene for de respektive kommunene, og i det nevnte informasjonsheftet.

### 2.3. Datainnsamling

Folketellings skjemaene ble sendt i posten direkte til hver enkelt oppgavegiver. Navn og adresse ble påført skjemaet på forhånd på grunnlag av opplysninger fra Det sentrale personregister (DSP).

Alle oppgavegivere fikk et personskjema med rettleiding. I tillegg fikk den eldste i hver familie et boligskjema og en svarkonvolutt.

Utfylte skjema fra alle oppgavegivere i leiligheten/boligen ble sendt samlet tilbake i svarkonvolutten. Der det bodde flere familier i samme bolig, ble det bare brukt én svarkonvolutt og bare ett boligskjema ble fylt ut. Innsamlingsmetoden gav derfor grunnlag for å danne husholdninger (se nedenfor).

Personer som ikke hadde sendt inn folketellingskjema til rett tid, fikk tilsendt inntil to adresserte purringer.

## 3. Feilkilder og usikkerhet ved resultatene

Under gjennomføring og bearbeiding av en statistisk undersøkelse vil det alltid kunne oppstå feil som kan gi utslag i resultatene.

De fleste feilene oppstår vanligvis under oppgaveinnhentingen og skyldes uriktige svar eller mangelfullt utfylte skjemaer. Under bearbeidingen kan det oppstå feil når opplysninger blir kodet, i vårt tilfelle spesielt opplysningene om næring og yrke.

SSB har ikke kontaktet oppgavegiver dersom det ble funnet feil eller mangler ved utfyllingen. Materialet har imidlertid gjennomgått omfattende maskinelle kontroll- og opprettingsrutiner. For kjennemerker med uoppgitt svar er det beregnet et mest mulig sannsynlig svar på grunnlag av de øvrige opplysninger personen har gitt og ut fra svarene fra andre oppgavegivere.

Kontroll- og opprettingsrutinene vil være nærmere beskrevet i publikasjonen som dokumenterer FoB90-

prosjektet. Publikasjonen vil foreligge i løpet av 1992.

SSB gjennomfører en kvalitetsundersøkelse i samband med folketellingen. Undersøkelsen tar sikte på å kontrollere kvaliteten av husholdningssammensetningen i folketellingen. Videre skal en vurdere eventuelle konsekvenser for statistikken av å nytte regelverket i folkeregisterloven som grunnlag for en geografisk plassering av befolkningen. Resultatene ventes å foreligge i 1992.

## 4. Enheter, geografiske nivåer og kjennemerker

Når ikke annet er nevnt, gjelder opplysningene situasjonen 3. november 1990.

### 4.1. Enheter

#### Person

Tellingen omfatter alle personer som ifølge folkeregisteret er registrert bosatt i Norge på tellingsdagen 3. november 1990. Hvem som skal regnes som bosatt og hvor de skal ha adresse, går fram av forskrifter om føringen og ordningen av folkeregistrene.

#### Bosatte

Med bosatte menes personer bosatt i privathusholdninger. Tallet på *bosatte i alt* vil derfor være mindre enn tallet på *personer i alt* i kommunen (folkemengde).

#### Barn

I tabellene 19-21 og 23-24 omfatter begrepet *Barn* ugifte hjemmeboende barn under 18 år som er registrert bosatt i familien til minst en av foreldrene eller andre foresatte. Eldre barn som bor hjemme, er ikke regnet som barn etter denne definisjonen.

#### Par (ektepar og samboerpar)

Som *Par* regnes gifte par og samboerpar.

Gifte par er ektepar som er registrert bosatt i samme privatbolig, aldershem, pleiehjem e.l.

Samboerpar er personer som lever sammen i ekteskapslignende forhold uten å ha inngått formelt ekteskap.

Begge personene i et par må være registrert bosatt på samme adresse.

#### Familie

Som familie regner vi:

- ektepar og eventuelle ugifte hjemmeboende barn uansett barnets alder
- mor/far med ugifte hjemmeboende barn uansett barnets alder
- hver enkelt person som ikke hører med i gruppene over (enslig)

Et familienummer inngår som kjennemerke for hver person i Det sentrale personregister. Grupperingen til familie i tellingen er gjort med utgangspunkt i dette familienummeret.

Alle i en familie i tellingen må være registrert bosatt på samme adresse (samme kommune og poststed), og de kan bare inngå i én husholdning. Personer, f.eks. ektefeller, som etter denne regelen er plassert på hvert sitt sted, er ikke gruppert til samme familie i tellingen, selv om de har likt familienummer i Det sentrale personregister.

Barn som har gått ut av familien fordi de har fått egne barn, har meldt flytting og/eller inngått ekteskap, blir aldri regnet til foreldrenes familie på et senere tidspunkt. Når f.eks. et ektepar bor sammen med et skilt barn, danner ektefellene og barnet hver sin familie.

En familie kan aldri bestå av mer enn to generasjoner.

Ugifte søsken som bor sammen i en bolig der ingen av foreldrene er bosatt, blir regnet som hver sin énpersonfamilie.

Personer med ukjent bosted eller familienummer blir regnet som enslige (énpersonfamilier).

I et samboerpar utgjør hver av samboerne sin egen familie sammen med egne barn. Felles barn er med i familien til én av foreldrene.

#### Husholdning

Til samme husholdning regnes personer som er registrert bosatt i samme bolig. En slik husholdning blir kalt *bolighusholdning*. Husholdninger kan bestå av en eller flere familier. Sammensetningen til bolig-husholdninger har hovedsakelig skjedd ut fra innsendingsmåte (felles retur) og opplysninger gitt i tellingsskjemaet. Selv om Det sentrale personregister ikke gir oversikt over hvem som bor sammen i den enkelte bolig, er adresseopplysningene i registeret nyttet som et supplement i arbeidet med husholdningene.

I tellingen blir det skilt mellom privat- og felleshusholdning.

Gruppen *Privathusholdning* omfatter personer som er registrert bosatt i samme privatbolig. Siden alle opplysninger om husholdninger i tellingen er knyttet til denne typen, er tallet på husholdninger i alt derfor lik tallet på privathusholdninger.

Til *Felleshusholdning* er regnet beboere (forpleide) som er registrert bosatt i aldershjem, pleiehjem, barnehjem o.l. Tilsatte som er bosatt i/ved felleshusholdningen, er alltid regnet som bosatte i privathusholdning. Det samme gjelder militært personell som er registrert bosatt i forlegningen.

Folketellingene gir ikke statistikk over felleshusholdninger. Det er hovedsakelig fordi personer som oppholder seg på institusjon, men som er registrert bosatt hjemme, tilhører privathusholdningen de er registrert i. En statistikk på dette grunnlaget ville derfor gi et misvisende bilde.

### **Bolig (leilighet)**

En bolig er ett eller flere rom som er bygd eller ombygd til helårs privatbolig for en eller flere personer. Det må være adgang til rommet/rommene uten at en må gå gjennom en annen bolig. I tabellene brukes for enkelthets skyld *bolig* i stedet for *privatbolig*.

En bolig er da f.eks. rekkehusleilighet, leilighet i tomannsbolig, leilighet i leiegård, blokkleilighet og hybelleilighet. Enebolig er også leilighet.

En hybel i privathus er en bolig dersom den har egen inngang. I hybelhus regnes hver hybel som egen bolig, også der rom som f.eks. kjøkken og bad er felles. Leiligheter og hybler som disponeres av privathusholdninger i sykehus, institusjoner, militærforlegninger o.l., regnes alltid som egen bolig.

I noen tilfeller kan en bolig omfatte mer enn en leilighet. Det gjelder når personer i samme familie (f.eks. ugifte barn) bor i egen leilighet (f.eks. hybelleilighet) på samme adresse som resten av familien. I slike tilfeller består boligen av alle leilighetene familiemedlemmene bruker.

Fordi begrepet bolighusholdning blir brukt, blir tallet på boliger det samme som tallet på privathusholdninger i tellingen.

Det er ikke innhentet oppgaver for boliger der ingen er registrert bosatt (se avsnitt 2.1).

Hus er ikke egen enhet i tellingen, men boligkjenmerkene omfatter enkelte opplysninger om

huset boligen ligger i.

## **4.2. Geografiske nivåer**

### **Grunnkrets, delområde**

Grunnkretsene er utformet slik at de skal være stabile over en rimelig tidsperiode. De består av et sammenhengende geografisk område, og har mest mulig ensartet natur, næringsgrunnlag, kommunikasjonsforhold og bebyggelse. Folkemengde og areal bør ikke variere for sterkt. Visse variasjoner i befolkningsgrunnlaget vil likevel forekomme - en krets i spredtbygde strøk kan ha under 100 innbyggere, mens de tettest utbygde byområdene kan ha over 1 000.

Fordi kretsen skal være stabil, er den ikke knyttet opp til tettstedsavgrænsingen. En krets kan derfor inneholde både tett og spredt bebyggelse.

Det er ikke stilt krav om at grunnkretsgrænsene skal falle sammen med grænsene for kirkesogn, skole- eller valgkrets.

Landet er delt inn i om lag 13 600 grunnkretser.

Grunnkretsene er gruppert sammen til *delområder* (bydeler/bygdelag). Et delområde består vanligvis av 1 000 - 3 000 personer i spredtbygde strøk og 3 000 - 5 000 i tettbygde. I alt er det om lag 1 550 delområder i landet.

Alle adressene i landet er gitt kode for grunnkrets og delområde. Kodene er en del av datagrunnlaget i Det sentrale personregister. Grunnkretsinndelingen i FoB90 er sammenlignbar med FoB80. I visse tilfeller (ved kretsdelinger i perioden) må sammenligningen skje med utgangspunkt i grupper av 1990 kretser.

Kart over grunnkretser og delområder er med som vedlegg til heftet.

### **Kommune**

Den enkelte person er i tellingen regnet å ha sitt bosted i den kommune og i den bolig hvor vedkommende var registrert som bosatt i Folkeregisteret 3. november 1990.

Hovedregelen er at en person skal registreres som bosatt der han eller hun tar sin døgnhvile. De viktigste unntakene fra denne hovedregelen gjelder:

- Ugifte personer som pga. studier, skolegang eller verneplikts-/siviltjeneste oppholder seg utenom foreldrenes/forsørgers bolig. De skal være registrert i foreldrenes/forsørgers bolig.

- Gifte personer som mesteparten av tiden må bo borte fra hjemmet pga. arbeid, studier, verneplikts-/siviltjeneste (f.eks. yrkesaktive som er ukependlere). De skal være registrert i ektefellenes felles bolig.
- Personer som er innlagt på sykehus eller anbrakt i fengsel, arbeidsanstalt e.l. De skal være registrert der de var bosatt før innleggelsen/anbringelsen.

Personer som ikke kan henføres til en bestemt bolig, er regnet til gruppen *Uten fast bopel*. De regnes med i den kommunen der de sist hadde fast bosted.

Det er ikke innhentet opplysninger om midlertidig bosted. Folketellingen gir derfor ikke oppgaver over den tilstedeværende befolkningen.

### Tettsted

For at en hussamling skal regnes som tettsted, må det bo minst 200 personer der, og avstanden mellom husene må normalt ikke overstige 50 meter. Det er tillatt med skjønsmessige avvik for områder som ikke skal eller kan bebygges. Dette kan f.eks. være parker, idrettsanlegg, industriområder, eller naturlige hindringer som elver eller dyrkbare områder. Hussamlinger som naturlig hører med til tettstedet, tas med inntil en avstand på 400 meter fra tettstedskjernen.

Tettstedsavgrensingen er uavhengig av grunnkretsinnndelingen, og kan også gå på tvers av kommuneinnndelingen.

Kart over tettstedene i kommunen er med som vedlegg til heftet.

## 4.3. Kjennemerker

### 4.3.1. Personkjennemerker

#### Alder

I fordelingen etter alder er den enkelte person gruppert etter alder pr. 31. desember 1990. (Alder = 1990 minus fødselsår.)

#### Arbeidsreiser - generelt

Arbeidsreiseopplysningene omfatter oppmøteplass, tallet på arbeidsreiser, reisetid og reisemåte (se dette). Kjennemerkene gjelder personer 16 år og over som *utførte* inntektsgivende arbeid i tellingsuka fra 27. oktober til 2. november og som hadde en *fast opp-*

møteplass. Arbeidsreiseopplysningene gjelder reisen fra hjemstedet (registrert bosted) til arbeidsstedet.

Det ble lagt spesiell vekt på utformingen av arbeidsreisespørsmålene. Både i spørsmålsteksten og rettleidingen ble det forklart at *hjemstedet* er den boligadressen som vedkommende var registrert bosatt på ifølge Folkeregisteret 3. november 1990.

#### Arbeidsreiser - tallet på

Tallet på arbeidsreiser er det antall ganger oppgavегiver reiste *fra* hjemstedet *til* arbeidsstedet (én veg) i tellingsuka. Med *Hjemsted* menes alltid den boligadresse vedkommende er registrert bosatt på. For personer som bodde midlertidig på f.eks. hybel eller brakke denne uka, er reisen mellom hybel/brakke og arbeidssted ikke tatt med. Personer som arbeidet hjemme (f.eks. bønder) er gruppert til *reiste ikke*. Det samme gjelder personer som ikke var på hjemstedet i løpet av tellingsuka.

#### Arbeidstid

Tellingen har opplysninger om arbeidstid både i året (12-månedersperioden), og i tellingsuka fra 27. oktober -2. november 1990. For uka er det dessuten skilt mellom vanlig/avtalt og faktisk arbeidstid.

#### Arbeidstid i året

Årlig arbeidstid er i FoB90 oppgitt som det samlede tallet på hele måneder vedkommende hadde arbeid, heltid og/eller deltid, i alle arbeidsforhold. Som heltid er regnet samlet arbeidstid på 30 timer eller mer i uka, noe som svarer til 120 timer eller mer over en 4-ukersperiode. Fravær er ikke trukket fra. Summen av måneder med heltids- og deltidsarbeid kan ikke overstige 12.

#### Arbeidstid i uka (vanlig/avtalt)

Den avtalte ukentlige arbeidstidstiden er oppgitt i timeverk og viser det timetallet den yrkesaktive har avtale om. For yrkesaktive som ikke hadde inngått avtale om en bestemt arbeidstid, gjelder oppgaven den gjennomsnittlige arbeidstiden. Det samme gjelder for personer med varierende arbeidstid eller for dem som har skiftarbeid kombinert med friperioder. Faste forberedelser ut over ordinær arbeidstid er inkludert (lærere). Arbeidstid i flere arbeidsforhold skulle summeres. Betalt fravær er ikke trukket fra, mens tilfeldig merarbeid (sesongvariasjoner, overtid) derimot ikke er lagt til.

### Arbeidstid i uka (utført)

Faktisk utført arbeidstid er oppgitt i timeverk. Overtid og annet ekstraarbeid er inkludert, men begrepet omfatter ikke fravær som skyldtes sykdom, ferie, permisjon med lønn o.l. Personer som ikke var på arbeid i tellingsuka, f.eks. på grunn av skift- eller turnusfridager, utførte ikke inntektsgivende arbeid denne uka.

### Bosted

Se *Kommune* i avsnitt 4.2.

### Bostedsstrøk (tettbygd - spredtbygd)

Se *Tettsted* i avsnitt 4.2.

### Ekteskapelig status

Det er brukt fire hovedgrupperinger etter ekteskapelig status, nemlig ugifte, gifte, enker/enkemenn og separerte/skilte. Ekteskapelig status beskriver den formelle situasjonen, ikke faktiske samlivsforhold (samboere).

### Familietype

Under omtalen av enheten *familie* (avsnitt 4.1 ovenfor) er det gjort rede for hvem som skal regnes til samme familie. På grunnlag av hvilke personer som inngår i familien og hva for ekteskapelig status de har, blir familiene inndelt i typer, slik:

Enslig	enpersonfamilie
Ektepar uten barn	familien inneholder et ektepar, men ingen ugifte, hjemmeboende barn.
Ektepar med barn	familien inneholder et ektepar, og parets ugifte, hjemmeboende barn uansett alder.
Mor/far med barn	familien inneholder mor eller far og deres ugifte, hjemmeboende barn uansett barnets alder.

Familietyper baserer seg på den formelle ekteskapelige statusen til personene i familien. I et samboerpar utgjør hver av samboerne derfor sin egen familie.

### Heltid/deltid

En person kommer i gruppa heltidsarbeid når summen av avtalt/vanlig arbeidstid i alle arbeidsforhold er 30 timer eller mer i uka (120 timer eller mer over en 4-ukersperiode).

### Næring

Yrkesaktive personer 16 år og over er gruppert etter næring ut fra opplysninger om 12-månedersperioden. Kjennemerket er knyttet til det arbeidsforholdet som hadde lengst varighet. Det er ikke innhentet særskilte oppgaver om næring for tellingsuka fra 27. oktober til 2. november.

Næringsgrupperingen er foretatt etter 1983-utgaven av Standard for næringsgruppering (Standarder for norsk statistikk 2). Standarden er et fem-sifret pyramidisk system der hvert siffer angir et grupperingsnivå.

FoB80 ble gruppert etter den forrige utgaven av næringsstandarden (utgitt i 1978). De viktigste endringene fra denne utgaven finnes under Detaljhandel. Standardendringene har ingen betydning for sammenlignbarheten med forrige telling for næring på 1-sifret nivå.

Næringsgrupperingen kan etter mindre modifikasjoner på tabellnivå sammenlignes med International Standard Industrial Classification of all Economic Activities (ISIC) av 1968.

FN vedtok en ny versjon av ISIC i 1989. Den nye versjonen vil etter hvert bli innarbeidet i næringsstandarden i de fleste land i Europa. Når den nye standarden blir innført i Norge, vil folketellingsmaterialet få næringskoder etter ISIC -89 i tillegg til de nåværende.

### Oppmøteplass på arbeid

Oppmøteplassen er det stedet hvor oppgavegiver møtte fram ved arbeidshagens start. Grupperingskriterium er kommune. Personer som møtte på ulike steder, var til sjøs e.l. har ikke fast oppmøteplass.

### Reisemåte til arbeidet

Reisemåten gjelder de transportmidlene vedkommende til vanlig brukte på arbeidsreisen (én veg).

### Reisetid til arbeidet

Reisetiden er tiden det tar å komme *fra* hjemstedet (registrert boligadresse) *til* arbeidsstedet (én veg). I reisetiden er gangtid og ventetid under reisen regnet med. Det samme gjelder faste gjøremål, f.eks. å bringe barn til barnehage. Tilfeldige gjøremål og forsinkelser inngår derimot ikke.

For pendlere som bodde midlertidig utenfor hjemmet (hybel, brakke) er reisetiden regnet fra hjemstedet og fram til arbeidsstedet.

## Spredtbygd/tettbygd strøk

Se *Tettsted* i avsnitt 4.2.

### Utdanning

Utdanningsopplysningene i publikasjonen er hentet fra datafil over befolkningens høyeste utdanning pr. 1. oktober 1989, såkalt omkodet utgave (grupperingen av grunnleggende fagutdanning avlagt før skoleåret 1972/73 er også basert på 9-årig grunnskole og plassert på klassetrinn 10, nivå 3). Folketellingsmaterialet vil bli oppdatert med utdanningsopplysninger pr. 1. oktober 1990 så snart denne årgangen foreligger.

Opplysningene om utdanning fullført i utlandet etter 1. november 1980 er mangelfulle i data-materialet. Dette gjelder spesielt for de utenlandsfødte. SSB gjennomfører derfor en egen undersøkelse i 1991 om innvandreres utdanning. Resultatene fra undersøkelsen er ikke med i denne publikasjonen, men vil senere inngå i tellingsmaterialet.

Fra og med 1987 er all SSBs utdanningsstatistikk basert på 6-sifrede utdanningskoder, etter Standard for utdanningsgruppering - Revidert 1989 (Standarder for norsk statistikk 7). Standarden er bygd opp som et pyramidisk klassifikasjonssystem. Utdanningene er først ordnet i grove grupper etter (samlet) varighet ved normal studieprogresjon. Gruppene kalles *utdanningsnivåer*. Innenfor hvert nivå er utdanningene delt opp etter *fagsfelt* og *faggrupper*. En del utdanninger som tidligere var plassert på for lavt nivå, har skiftet nivå ved overgang til revidert standard. De største gruppene er ingeniør- og helsefagutdanninger.

Resultatene fra utdanningsstatistikken blir nå presentert etter omkodet utdanningskode (se ovenfor), mens folketellingen i 1980 er basert på uomkodet versjon av den gamle standarden. Derfor er ikke resultatene fra de to tellingene sammenlignbare. SSB kan lage sammenlignbar statistikk på *grovt* nivå (grupper av utdanningsnivåer) ved å dele inn FoB80 etter ny standard og kode om all grunnleggende fagutdanning til 9 år. Slik statistikk må utføres som betalt oppdrag.

### Yrke

Yrkesaktive personer 16 år og over er gruppert etter yrke ut fra opplysninger om 12-månedersperioden. Kjennermerket er knyttet til det arbeidsforholdet som hadde lengst varighet. Det er ikke innhentet særskilte oppgaver om yrke for tellingsuka fra

27. oktober til 2. november.

Grunnlaget for yrkesgrupperingen er Standard for yrkesgruppering i offentlig norsk statistikk (utgitt av Arbeidsdirektoratet i 1965). Standarden blir ofte omtalt som NYK (Nordisk yrkesklassifisering). Til folketellingen i 1980 ble standarden ajourført av SSB ved at nye yrkesbetegnelser ble plassert inn på sitt riktige sted i systemet, en del yrkesgrupper ble slått sammen og noen ble splittet i flere grupper. Etter 1980 har SSB fortsatt ajourføringen med nye yrkesbetegnelser.

Yrke i folketellingen er kodet med tre av standardens i alt fem siffer.

Yrke er kodet på samme måte og etter samme standard både i FoB80 og FoB90, slik at det er mulig å sammenligne yrkesstatistikk mellom de to tellingene.

NYK og dermed tellingen er bare i begrenset grad sammenlignbar med den nyeste (1988) utgaven av International Standard Classification of Occupations (ISCO). Derimot er det godt samsvar med forrige ISCO (1958, revidert i 1968). Det er denne versjonen som pr. 1990 blir brukt i de fleste europeiske land.

### Yrkesaktivitet

I FoB90 er det innhentet oppgaver om yrkesaktiviteten både for de siste 12 månedene (3. november 1989 til 2. november 1990) og for den siste uka før tellingstidspunktet (27. oktober - 2. november 1990).

Som yrkesaktive er regnet personer 16 år og over som *hadde* inntektsgivende arbeid i minst 100 timer i 12-månedersperioden. Inntektsgivende arbeid er alt arbeid som blir utført mot betaling i form av lønn, inntekt av egen virksomhet, provisjon, honorarer o.l. Deltidsarbeid, vikararbeid, pass av barn, feriejobber o.l. er også med. Det samme gjelder sykefravær, ferie, permisjon med lønn o.l. Ved folketellingen i 1980 skulle slikt fravær ikke regnes med. Arbeid som familiemedlem uten fast lønn i familiebedrift (f.eks. butikk, gårdsbruk) og verneplikts-/siviltjeneste er også regnet som yrkesaktivitet.

De som var yrkesaktive i 12-månedersperioden svarte også på om de *hadde* inntektsgivende arbeid av minst 1 times varighet i uka 27. oktober til 2. november 1990. Ved folketellingen i 1980 måtte en ha *utført* minst én times arbeid for å bli regnet som yrkesaktiv i uka. Tellingene i 1980 og 1990 kan sammenlignes fordi FoB90 også kan fordele de yrkesaktive etter utført arbeidstid i uka.

### **Yrkesstatus**

Yrkesaktive personer 16 år og over er gruppert etter yrkesstatus ut fra arbeidsforholdet de oppgav for 12-månedersperioden. Det er ikke innhentet særskilte oppgaver om yrkesstatus for tellingsuka fra 27. oktober til 2. november.

Personer (også medeiere) som arbeidet i firmaer organisert som aksjeselskap, andelslag eller annen selskapsform med begrenset ansvar, er alltid regnet som ansatte.

En person er regnet som selvstendig dersom vedkommende drev virksomhet alene for egen regning eller sammen med andre med ubegrenset ansvar (f.eks. i ansvarlig selskap).

Gruppen *Familiemedlem uten fast lønn i familiebedrift* omfatter personer som arbeidet i familievirksomhet uten fast lønn, og som verken var eier eller medeier i virksomheten. Et familiemedlem uten fast lønn kan imidlertid ha lønn for arbeidet i form av kost og losji, andel av overskott e.l.

Der ektefeller arbeidet i felles virksomhet (f.eks. gårdsbruk) som ikke var organisert som aksjeselskap e.l., er den ene ektefellen regnet som selvstendig og den andre som familiemedlem uten fast lønn, med mindre begge ektefellene var registrert som eiere av virksomheten.

### **4.3.2. Boligkjennemerker**

Boligkjennemerkene gjelder bare for privatboliger og personer i privathusholdninger.

#### **Areal**

Boligens areal er det samlede arealet av rom på 6 m<sup>2</sup> eller mer som blir brukt til boligformål. I tillegg er også entré, ganger, trapperom, vaskerom o.l. med i arealet.

#### **Bosatte pr. bolig**

Bosatte pr. bolig er lik tallet på bosatte i privatboliger dividert med tallet på boliger i alt.

#### **Byggeår**

Byggeåret er det året da minst halvparten av boligene i huset var ferdig til innflytting. For hus som er ombygd, er det oppgitt opprinnelig byggeår.

### **Eie-/leieform**

Som *eiere* er også regnet personer som har boret ved aksje eller andel.

Som *leie for et avgrenset tidsrom* er regnet leieavtaler som løper til en bestemt dato, også framleie. Boliger stilt til disposisjon gjennom arbeidsforhold for en avgrenset tidsperiode er derimot regnet med blant *tjenesteboliger*.

Leie av boligen på *Andre vilkår* gjelder f.eks. ved leiekontrakt ifølge husleieloven, muntlig leieavtale eller kåravtale. Obligasjonsleilighet og trygdeleilighet er også tatt med her.

### **Etasjeplassering**

Etasjeplasseringen viser i hvilken av bygningens etasjer boligen har rom til boligformål. For boliger som går over flere plan, er alle etasjer oppgitt.

### **Hustype**

En *enebolig* ligger fritt med minst en halv meters avstand til neste bygning. Den kan også inneholde en hybelleilighet, og ett eller flere rom kan være i bruk som hybel.

*Våningshus tilknyttet gårdsdrift* omfatter alle typer bolighus på gårdsbruket.

Et *hus i kjede* (også enebolig i kjede) er forbundet med et annet hus med bod, garasje/carport, svalgang e.l.

I et *terrassehus* er leilighetene bygd sammen i en skråning der flere av leilighetene har terrasse på hele eller deler av taket til leiligheten under.

*Terrasseblokk* er regnet som blokk og ikke som terrassehus.

*Annet boligbygg med mindre enn tre etasjer* omfatter for eksempel firemannsbolig, enebolig med mindre enn en halv meters avstand mellom husene o.l.

Leiligheten ligger i et *forretningsbygg* eller i et *bygg for felleleshusholdning* dersom mindre enn halvparten av golvarealet i huset brukes til privatbolig.

I noen tabeller er hus i kjede, terrassehus og annet boligbygg med mindre enn tre etasjer slått sammen og gitt betegnelsen *småhus*.

### **Kjøkken**

Kjøkken er den delen av boligen der det er installert utstyr til matlaging. Kjøkkenet kan være et eget rom,



men trenger ikke å være det (åpne løsninger).

Dersom flere boliger har felles kjøkken, f.eks. hybler i et hybelbygg, er alle boligene regnet å være uten kjøkken.

I størrelsen på kjøkkenet er også medregnet golvplass til benker og skap.

#### **Oppvarmingskilde**

I FoB90 er alle oppvarmingskilder i boligen tatt med, mens det ved forrige telling bare var den viktigste som ble registrert.

#### **Plan i boligen**

Boligen er regnet å ligge på ett plan dersom kjøkken, bad/dusj, wc og minst ett beboelsesrom er i samme etasje uten trapper imellom.

#### **Tilgjengelighet**

Som et mål for boligens tilgjengelighet er det nytt et inndeling etter plan i boligen, boligens etasjeplassering i bygningen og om huset har heis.

#### **Rom - tallet på**

Tallet på rom inkluderer beboelsesrom på 6 m<sup>2</sup> eller mer som kan brukes året rundt. Kjøkken, bad, wc, vaskerom, gang o.l. er ikke med, og heller ikke rom som bare blir brukt til næringsvirksomhet.

#### **Rom pr. bolig**

er summen av alle rom dividert med tallet på boliger. I FoB90 er det ikke innhentet spesifiserte oppgaver over tallet på rom i boliger med ni eller flere rom. I oppgavene for *rom i alt* er tallene for antall rom i boliger med ni eller flere rom derfor beregnet ut fra et gjennomsnittstall. Data fra Boforholdsundersøkelsen 1988 er brukt som beregningsgrunnlag.

### **4.3.3. Husholdningskjennemerker**

Husholdningskjennemerkene gjelder for privathusholdninger og personer registrert bosatt i privathusholdninger.

#### **Avfallssortering (kildesortering)**

Oppgavene over avfallssortering viser utvalgte avfallstyper som blir sortert ut fra husholdningsavfallet og levert/hentet etter at de er sortert ut. Hver husholdning kunne krysse av for flere typer utsortert avfall. Noen husholdninger sorterer flere typer avfall. Derfor blir summen av husholdninger etter avfallstype større enn tallet på husholdninger som sorterer avfall i alt.

#### **Bil - antall i husholdningen**

Med å disponere bil menes å eie/leie bil eller ha mulighet til privat bruk av firmabil. Stasjonsvogn, kombinert bil og varebil som blir brukt til privatkjøring, er også regnet med i tallet på biler.

#### **Familier - antall i husholdningen**

Se *Familie* i avsnitt 4.1 og *Familietype* i avsnitt 4.3.

#### **Husholdningstype (tallet på barn i husholdningen)**

I tabellene er husholdningene delt inn i enperson- og flerpersonhusholdninger. Flerpersonhusholdninger er videre delt inn i husholdninger med og uten barn.

Vårt begrep *Barn* omfatter ugifte hjemmeboende barn under 18 år som er registrert bosatt i familien til minst en av foreldrene eller andre foresatte. Eldre barn som bor hjemme, er ikke regnet inn i tallet på barn i husholdningen. Husholdninger der alle de hjemmeboende barna er 18 år eller eldre, blir derfor regnet til gruppen flerpersonhusholdninger uten barn.

#### **Privat-/fellehusholdning**

Gruppen *Privathusholdning* omfatter alle personer som er registrert bosatt i samme privatbolig.

Beboere (forpleide) som er registrert bosatt i aldershjem, pleiehjem, barnehjem o.l. tilhører en *Fellehusholdning*. Det er ikke innhentet husholdnings- og boligopplysninger for disse husholdningene.

## 5. Merknader til tabellene

### Tabell 1

Tabell 1 tar sikte på å gi sammenlignbare tall tilbake til 1875 etter kommuneinndelingen i 1990.

Over et så langt tidsrom har det imidlertid skjedd så mange endringer i kommuneinndelingen at det for mange kommuner kan være vanskelig å gi sammenlignbare tall for hele perioden.

I enkelte tilfeller er endringene i kommuneinndelingen relativt store. Der har vi satt tallene i parentes for å markere at folkemengden er beregnet. Beregningene er foretatt av Norsk samfunnsvitenskapelig datatjeneste (NSD). Nærmere dokumentasjon får du ved å henvende deg dit.

I 1926 ble Tolga herred delt i to herreder - Tolga og Os. I 1966 ble Os slått sammen med Tolga til Tolga-Os. I 1976 ble Tolga-Os delt i kommunene 0436 Tolga (tidligere 0436 Tolga) og 0441 Os (tidligere 0435 Os).

**Vernepliktige - konsekvenser for sysselsettingstall**  
Oppgaver over de vernepliktige og sivilt tjenstepliktige er innhentet gjennom Forsvarets overkommando og Siviltjenesteadministrasjonen. På grunn av rapporteringsrutinene vil ikke alle oppgavene være kommet inn når kommuneheftene blir publisert.

Manglende oppgaver om verneplikts-/siviltjeneste vil kunne påvirke sysselsettingstallene for kommunen. For kommunen som helhet vil utslagene bli svært små. Avviket vil bli størst for gruppen Menn 16 - 24 år.

I forhold til oppgavene gitt i skjemaet, vil personene dette gjelder f.eks. kunne få for få arbeids måneder i året, de vil kunne bli tildelt feil hovednæring og -yrke, eller de kan bli feilaktig gruppert som ikke yrkesaktive.

De fullstendige oppgavene om verneplikts- og sivil-tjeneste vil bli innarbeidet i det endelige folketellingsmaterialet.

Tabell 1. Folkemengde<sup>1</sup> ved folketellingene 1875-1990, etter kommunegrenser pr. 3. november 1990

År	Folke- mengde	År	Folke- mengde	År	Folke- mengde	År	Folke- mengde
1875 ...	(1650)	1920 ...	1721	1960 ...	1996	1980 ...	1883
1900 ...	(1627)	1946 ...	2047	1970 ...	1932	1990 ...	1877

<sup>1</sup> Tall i parentes er beregnede tall fra NSD, se tekstdelen.

K i l d e: Folketellinger, materiale i SSB og Norsk samfunnsvitenskapelig datatjeneste (NSD).

Tabell 2. Folkemengde etter kjønn, ekteskapelig status og alder. 3. november 1990

Alder	I alt	Menn					Kvinner				
		I alt	Ugifte	Gifte	Enkemenn	Separer- te og skilte	I alt	Ugifte	Gifte	Enker	Separer- te og skilte
I alt .....	1877	913	459	383	34	37	964	428	383	130	23
0 - 4 .....	142	76	76	-	-	-	66	66	-	-	-
5 - 9 .....	114	59	59	-	-	-	55	55	-	-	-
10 - 14 .....	112	55	55	-	-	-	57	57	-	-	-
15 - 19 .....	125	61	61	-	-	-	64	64	-	-	-
20 - 24 .....	141	66	65	-	-	1	75	69	6	-	-
25 - 29 .....	106	52	36	16	-	-	54	29	22	-	3
30 - 34 .....	115	61	31	26	-	4	54	18	33	-	3
35 - 39 .....	126	60	11	44	-	5	66	15	47	1	3
40 - 44 .....	102	52	8	42	-	2	50	6	37	2	5
45 - 49 .....	99	48	6	39	-	3	51	3	43	3	2
50 - 54 .....	83	33	1	25	1	6	50	2	43	4	1
55 - 59 .....	80	44	4	36	1	3	36	2	30	2	2
60 - 64 .....	79	43	9	32	-	2	36	1	27	6	2
65 - 69 .....	109	55	8	38	2	7	54	9	33	12	-
70 - 74 .....	120	56	12	34	9	1	64	5	33	25	1
75 - 79 .....	97	48	11	29	6	2	49	9	17	23	-
80 - 84 .....	59	21	4	11	5	1	38	9	8	20	1
85 - 89 .....	42	14	1	7	6	-	28	7	3	18	-
90 - .....	26	9	1	4	4	-	17	2	1	14	-
0 - 6 .....	189	106	106	-	-	-	83	83	-	-	-
7 - 12 .....	135	64	64	-	-	-	71	71	-	-	-
13 - 15 .....	68	32	32	-	-	-	36	36	-	-	-
16 - 19 .....	101	49	49	-	-	-	52	52	-	-	-
20 - 44 .....	590	291	151	128	-	12	299	137	145	3	14
45 - 66 .....	390	194	25	150	2	17	196	11	158	20	7
67 - .....	404	177	32	105	32	8	227	38	80	107	2
16 - 24 .....	242	115	114	-	-	1	127	121	6	-	-
25 - 39 .....	347	173	78	86	-	9	174	62	102	1	9
40 - 66 .....	492	246	33	192	2	19	246	17	195	22	12

Tabell 3. Hovedtall for utdanning. Personer 16-66 år etter yrkesaktivitet, arbeidstid i året, kjønn og utdanning<sup>1</sup>.  
3. november 1989 - 2. november 1990

Kjønn og høyeste utdanning	I alt	Ikke yrkesaktive	Yrkesaktive					Både heltid og deltid i løpet av året
			I alt	Heltid		Deltid		
				Hele året	Deler av året	Hele året	Deler av året	
I alt	1081	155	926	553	112	122	79	60
<b>Menn</b>								
I alt	534	72	462	335	56	18	31	22
Barne- og ungdomsskolenivå,								
1-9 år i alt	90	24	66	45	12	1	4	4
Folkeskoleutdanning	26	9	17	14	3	-	-	-
9-årig ungdomsskole	37	12	25	12	5	1	4	3
Ungdomsskolenivå ellers	27	3	24	19	4	-	-	1
Gymnasnivå I, 10 år, i alt								
Allment fagfelt	28	3	25	21	-	1	1	2
Industri, håndverk og teknikk	65	7	58	36	10	-	7	5
Samferdsel	-	-	-	-	-	-	-	-
Helsevern	-	-	-	-	-	-	-	-
Jordbruk, skogbruk og fiske	54	4	50	43	5	1	1	-
Gymnasnivå I ellers	21	4	17	11	2	-	2	2
Gymnasnivå II, 11 - 12 år, i alt								
Allment fagfelt	34	4	30	18	6	2	3	1
Administrasjon og økonomi	12	3	9	3	3	1	1	1
Industri, håndverk og teknikk	91	7	84	66	9	5	2	2
Samferdsel	-	-	-	-	-	-	-	-
Helsevern	1	-	1	1	-	-	-	-
Jordbruk, skogbruk og fiske	43	2	41	36	-	1	2	2
Tjenesteyting og forsvar	10	2	8	4	1	2	1	-
Gymnasnivå II ellers	-	-	-	-	-	-	-	-
Universitets- og hogskolenivå I,								
13 - 14 år, i alt	25	-	25	18	3	-	2	2
Undervisning	5	-	5	5	-	-	-	-
Administrasjon, økonomi, samfunnsvitenskap og jus	7	-	7	4	2	-	1	-
Naturvitenskap og teknikk	7	-	7	7	-	-	-	-
Helsevern	1	-	1	1	-	-	-	-
Universitets- og hogskolenivå I ellers	5	-	5	1	1	-	1	2
Universitets- og hogskolenivå II, III og forskernivå, over 14 år, i alt								
Undervisning	18	1	17	13	-	3	1	-
Administrasjon, økonomi, samfunnsvitenskap og jus	4	-	4	4	-	-	-	-
Naturvitenskap og teknikk	4	-	4	3	-	1	-	-
Universitets- og hogskolenivå II, III og forskernivå ellers	10	1	9	8	-	-	-	1
Uoppgitt, ingen utdanning og utdanning på forskolenivå	24	10	14	5	5	-	4	-
<b>Kvinner</b>								
I alt	547	83	464	218	56	104	48	38
Barne- og ungdomsskolenivå,								
1-9 år i alt	101	30	71	31	11	18	10	1
Folkeskoleutdanning	32	15	17	12	-	5	-	-
9-årig ungdomsskole	45	8	37	8	10	11	7	1
Ungdomsskolenivå ellers	24	7	17	11	1	2	3	-
Gymnasnivå I, 10 år, i alt								
Allment fagfelt	53	7	46	25	4	12	2	3
Industri, håndverk og teknikk	9	1	8	5	1	2	-	-
Samferdsel	1	-	1	1	-	-	-	-
Helsevern	23	1	22	8	-	10	1	3
Jordbruk, skogbruk og fiske	4	-	4	1	2	-	1	-
Gymnasnivå I ellers	115	16	99	51	12	23	10	3
Gymnasnivå II, 11 - 12 år, i alt								
Allment fagfelt	65	7	58	20	10	10	13	5
Administrasjon og økonomi	23	2	21	9	1	6	2	3
Industri, håndverk og teknikk	12	-	12	9	-	1	2	-
Samferdsel	-	-	-	-	-	-	-	-
Helsevern	9	-	9	3	-	2	-	4

<sup>1</sup> Høyeste avlagte utdanning pr. 1. oktober 1989.

Tabell 3 (forts.). Hovedtall for utdanning. Personer 16-66 år etter yrkesaktivitet, arbeidstid i året, kjønn og utdanning<sup>1</sup>. 3. november 1989 - 2. november 1990

Kjønn og høyeste utdanning	I alt	Ikke yrkesaktive	Yrkesaktive					
			I alt	Heltid		Deltid		Både heltid og deltid i løpet av året
				Hele året	Deler av året	Hele året	Deler av året	
<b>Gymnasnivå II, 11-12 år (forts.)</b>								
Jordbruk, skogbruk og fiske	18	1	17	10	3	1	-	3
Tjenesteyting og forsvar	6	1	5	1	1	2	-	1
Gymnasnivå II ellers	3	1	2	1	-	1	-	-
<b>Universitets- og høskolenivå I, 13 - 14 år, i alt</b>	43	1	42	19	6	9	3	5
Undervisning	9	-	9	7	2	-	-	-
Administrasjon, økonomi, samfunnsvitenskap og jus	12	-	12	6	1	2	1	2
Naturvitenskap og teknikk	2	-	2	-	1	-	-	1
Helsevern	18	1	17	6	1	6	2	2
Universitets- og høskolenivå I ellers	2	-	2	-	1	1	-	-
<b>Universitets- og høskolenivå II, III og forskernivå, over 14 år, i alt</b>	39	4	35	20	3	5	2	5
Undervisning	29	2	27	14	3	4	2	4
Administrasjon, økonomi, samfunnsvitenskap og jus	-	-	-	-	-	-	-	-
Naturvitenskap og teknikk	-	-	-	-	-	-	-	-
Universitets- og høskolenivå II, III og forskernivå ellers	10	2	8	6	-	1	-	1
<b>Uoppgitt, ingen utdanning og utdanning på forskolenivå</b>	23	11	12	4	2	2	2	2

<sup>1</sup> Se note 1, siden foran.

Tabell 4. Personer 16 år og over. Hovedtall for yrkesaktivitet i året 3. november 1989 - 2. november 1990

	I alt	Ikke yrkesaktive	Yrkesaktive			Prosent yrkesaktive		
			I alt	Menn	Kvinner	I alt	Menn	Kvinner
<b>I alt</b>	1485	517	968	485	483	65.2	68.2	62.4
<b>Alder</b>								
16-19	101	35	66	28	38	65.3	57.1	73.1
20-24	141	25	116	55	61	82.3	83.3	81.3
25-29	106	7	99	49	50	93.4	94.2	92.6
30-39	241	12	229	115	114	95.0	95.0	95.0
40-49	201	11	190	94	96	94.5	94.0	95.0
50-59	163	17	146	70	76	89.6	90.9	88.4
60-66	128	48	80	51	29	62.5	73.9	49.2
67-69	60	45	15	7	8	25.0	24.1	25.8
70-	344	317	27	16	11	7.8	10.8	5.6
<b>Ekteskapeelig status</b>								
Ugifte	495	150	345	178	167	69.7	69.3	70.2
Gifte	766	211	555	281	274	72.5	73.4	71.5
For gifte	224	156	68	26	42	30.4	36.6	27.5
<b>Familietype</b>								
Enslige	389	224	165	91	74	42.4	52.6	34.3
Ektepar uten ugifte barn	264	158	106	56	50	40.2	42.4	37.9
Ektepar med ugifte barn	703	100	603	313	290	85.8	85.3	86.3
Mor/far med ugifte barn	129	35	94	25	69	72.9	64.1	76.7
<b>Utdanning</b>								
Barne- og ungdomsskolenivå	378	230	148	70	78	39.2	45.2	35.0
Gymnasnivå	907	249	658	342	316	72.5	73.2	71.8
Universitets- og høskolenivå	151	15	136	59	77	90.1	93.7	87.5
Uoppgitt, ingen utdanning eller utdanning på forskolenivå	49	23	26	14	12	53.1	53.8	52.2

Tabell 5. Hovedtall for yrkesaktive i året 3. november 1989 - 2. november 1990

	I alt	Menn				Kvinner				Prosent
		I alt	16-24	25-66	67-	I alt	16-24	25-66	67-	
I alt	968	485	83	379	23	483	99	365	19	100.0
<b>Næring</b>										
Jordbruk, skogbruk, fiske og fangst	347	211	38	158	15	136	25	105	6	35.8
Oljeutvinning og bergverksdrift	2	2	-	2	-	-	-	-	-	0.2
Industri	70	47	6	38	3	23	4	19	-	7.2
Kraft- og vannforsyning	4	3	-	3	-	1	1	-	-	0.4
Bygge- og anleggsvirksomhet	56	55	10	43	2	1	-	1	-	5.8
Varehandel, hotell- og restaurantvirksomhet	97	43	11	31	1	54	24	29	1	10.0
Transport, lagring, post og telekommunikasjoner	36	15	1	14	-	21	3	18	-	3.7
Bank- og finansieringsvirksomhet, forsikringsvirksomhet, eiendomsdrift og forretningsmessig tjenesteyting	30	17	2	15	-	13	1	12	-	3.1
Offentlig, sosial og privat tjenesteyting	326	92	15	75	2	234	41	181	12	33.7
<b>Yrkesfelt</b>										
Teknisk, vitenskapelig, humanistisk og kunstnerisk arbeid	187	45	3	41	1	142	25	116	1	19.3
Administrasjons- og forvaltningsarbeid, bedrifts- og organisasjonsledelse	29	18	-	18	-	11	-	11	-	3.0
Kontorarbeid	52	14	3	11	-	38	7	31	-	5.4
Handelsarbeid	60	30	8	21	1	30	12	18	-	6.2
Jordbruks-, skogbruks- og fiskearbeid	348	212	39	158	15	136	26	104	6	36.0
Gruve- og sprengingsarbeid m.m.	1	1	-	1	-	-	-	-	-	0.1
Transport- og kommunikasjonsarbeid	42	22	1	21	-	20	3	17	-	4.3
Industri-, bygge- og anleggsarbeid	121	108	16	86	6	13	1	12	-	12.5
Servicearbeid og militært arbeid	128	35	13	22	-	93	25	56	12	13.2
<b>Yrkesstatus</b>										
Ansatt	628	262	54	200	8	366	92	261	13	64.9
Selvstendig	273	187	7	170	10	86	1	84	1	28.2
Familiemedlem uten fast lønn	67	36	22	9	5	31	6	20	5	6.9
<b>Arbeidstid i året<sup>1</sup></b>										
Bare heltid, i alt	685	406	48	343	15	279	50	224	5	70.8
Bare deltid, i alt	223	57	25	24	8	166	37	115	14	23.0
Både heltid og deltid, i alt	60	22	10	12	-	38	12	26	-	6.2
<b>Yrkesaktiv i 12 måneder</b>										
Heltid	569	347	24	311	12	222	13	205	4	58.8
Deltid	132	19	6	12	1	113	13	91	9	13.6
Både heltid og deltid i perioden	38	11	6	5	-	27	10	17	-	3.9
Heltid 0 - 3 måneder	7	1	1	-	-	6	3	3	-	0.7
Heltid 4 - 6 måneder	14	3	1	2	-	11	5	6	-	1.4
Heltid 7 - 9 måneder	6	2	1	1	-	4	1	3	-	0.6
Heltid 10 - 12 måneder	11	5	3	2	-	6	1	5	-	1.1
<b>Yrkesaktiv i 6-11 måneder</b>										
Heltid	53	28	11	17	-	25	15	9	1	5.5
Deltid	42	10	1	6	3	32	9	20	3	4.3
Både heltid og deltid i perioden	21	11	4	7	-	10	2	8	-	2.2
<b>Yrkesaktiv i 1-5 måneder</b>										
Heltid	63	31	13	15	3	32	22	10	-	6.5
Deltid	49	28	18	6	4	21	15	4	2	5.1
Både heltid og deltid i perioden	1	-	-	-	-	1	-	1	-	0.1
<b>Avtalt arbeidstid i uka</b>										
Ikke yrkesaktiv i uka	154	75	36	29	10	79	43	32	4	15.9
1- 9 timer	36	10	5	5	-	26	9	7	10	3.7
10-19 timer	57	12	2	10	-	45	7	37	1	5.9
20-29 timer	90	10	1	7	2	80	14	64	2	9.3
30-34 timer	44	14	1	12	1	30	5	24	1	4.5
35-39 timer	297	169	26	143	-	128	17	111	-	30.7
40 timer og over	290	195	12	173	10	95	4	90	1	30.0

<sup>1</sup> Heltid er samlet arbeidstid på 30 timer eller mer i uka (alle arbeidsforhold), noe som svarer til 120 timer eller mer over en fireukersperiode.

Tabell 6. Yrkesaktive 16 år og over, etter alder og næring/yrkesfelt. 3. november 1989 - 2. november 1990

	I alt	Alder									Pro- sent yrkes- aktive
		16-19	20-24	25-29	30-39	40-49	50-59	60-66	67-69	70-	
I alt	968	66	116	99	229	190	146	80	15	27	100.0
<b>Næring</b>											
Jordbruk	340	27	34	21	65	65	68	39	5	16	35.1
Skogbruk	7	-	2	2	1	-	1	1	-	-	0.7
Fiske og fangst	-	-	-	-	-	-	-	-	-	-	-
Oljeutvinning og bergverksdrift	2	-	-	-	2	-	-	-	-	-	0.2
Industri i alt	70	5	5	11	19	15	8	4	1	2	7.2
Næringsmiddel-, drikkevare- og tobakksindustri	27	3	1	3	6	7	4	2	1	-	2.8
Tekstil-, beklednings-, lær- og lærvareindustri	-	-	-	-	-	-	-	-	-	-	-
Trevareindustri	23	1	3	5	6	3	2	2	-	1	2.4
Treforedling, grafisk industri og forlag	2	-	-	1	1	-	-	-	-	-	0.2
Kjemisk industri, mineral-, olje-, kull-, gummi- og plastindustri	-	-	-	-	-	-	-	-	-	-	-
Keramikk- og glassindustri	2	-	-	-	-	1	1	-	-	-	0.2
Metallindustri	-	-	-	-	-	-	-	-	-	-	-
Verkstedindustri	10	1	-	1	4	2	1	-	-	1	1.0
Industri ellers	6	-	1	1	2	2	-	-	-	-	0.6
Kraft- og vannforsyning	4	1	-	-	1	2	-	-	-	-	0.4
Bygge- og anleggsvirksomhet	56	3	7	10	13	7	8	6	1	1	5.8
Varehandel	74	11	14	14	15	10	7	2	-	1	7.6
Hotell- og restaurantdrift	23	8	2	1	2	4	4	1	1	-	2.4
Landtransport	11	-	-	-	5	3	2	1	-	-	1.1
Sjøtransport	-	-	-	-	-	-	-	-	-	-	-
Transport ellers, lagring, post og telekommunikasjoner	25	1	3	2	6	9	3	1	-	-	2.6
Bank- og finansieringsvirksomhet	11	1	-	2	2	4	2	-	-	-	1.1
Forsikringsvirksomhet, eiendomsdrift og forretningsmessig tjenesteyting	19	-	2	1	8	8	-	-	-	-	2.0
Offentlig administrasjon, forsvar, politi og rettsvesen	56	1	10	3	15	13	7	6	1	-	5.8
Renovasjon og rengjøring	4	-	-	1	3	-	-	-	-	-	0.4
Undervisning og forskningsvirksomhet	55	-	5	2	17	17	11	3	-	-	5.7
Helse- og sosialtjenester	178	5	28	24	46	26	25	14	5	5	18.4
Kulturell tjenesteyting, underholdning og sport	8	-	1	1	3	1	-	-	1	1	0.8
Personlig tjenesteyting	25	3	3	4	6	6	-	2	-	1	2.6
<b>Yrkesfelt</b>											
Teknisk, vitenskapelig, humanistisk og kunstnerisk arbeid	187	4	24	23	58	40	29	7	1	1	19.3
Administrasjons- og forvaltningsarbeid, bedrifts- og organisasjonsledelse i alt	29	-	-	1	7	13	4	4	-	-	3.0
Offentlig administrasjons- og forvaltningsarbeid	18	-	-	-	5	7	2	4	-	-	1.9
Bedrifts- og organisasjonsledelse	11	-	-	1	2	6	2	-	-	-	1.1
Kontorarbeid	52	2	8	3	19	15	3	2	-	-	5.4
Handelsarbeid	60	9	11	11	11	9	6	2	-	1	6.2
Jordbruks-, skogbruks- og fiskearbeid	348	29	36	23	65	65	69	40	6	15	36.0
Gruve- og sprengningsarbeid m.m.	1	-	-	1	-	-	-	-	-	-	0.1
Transport og kommunikasjonsarbeid	42	-	4	5	12	13	6	2	-	-	4.3
Industri-, bygge- og anleggsarbeid i alt	121	5	12	21	35	22	13	7	2	4	12.5
Jern- og metallvarearbeid	24	2	2	5	6	7	1	-	-	1	2.5
Elektroarbeid	12	-	1	-	7	3	1	-	-	-	1.2
Trearbeid	46	1	7	10	11	3	4	5	2	3	4.8
Næringsmiddelarbeid	13	-	1	2	4	3	2	1	-	-	1.3
Maskin- og motordrift	10	-	1	2	3	3	1	-	-	-	1.0
Laste-, losse- og lagerarbeid	2	-	-	-	1	-	1	-	-	-	0.2
Industri-, bygge- og anleggsarbeid ellers	14	2	-	2	3	3	3	1	-	-	1.4
Servicearbeid og militært arbeid	128	17	21	11	22	13	16	16	6	6	13.2

Tabell 7. Yrkesaktive 16 år og over, etter kjønn, arbeidstid i året og næring/yrkesfelt. 3. november 1989 - 2. november 1990

	I alt	Yrkesaktiv i 12 måneder			Yrkesaktiv i 6-11 måneder			Yrkesaktiv i 1-5 måneder		
		Heltid <sup>1</sup>	Deltid <sup>1</sup>	Både heltid og deltid i perioden	Heltid	Deltid	Både heltid og deltid i perioden	Heltid	Deltid	Både heltid og deltid i perioden
Yrkesaktive i alt	968	569	132	38	53	42	21	63	49	1
<b>Menn i alt</b>	485	347	19	11	28	10	11	31	28	-
<b>Næring</b>										
Jordbruk	204	160	8	4	3	4	2	11	12	-
Skogbruk	7	5	-	-	-	-	1	1	-	-
Fiske og fangst	-	-	-	-	-	-	-	-	-	-
Oljeutvinning og bergverksdrift	2	2	-	-	-	-	-	-	-	-
Industri i alt	47	33	2	1	2	1	-	5	3	-
Næringsmiddel-, drikkevare- og tobakks-industri	16	12	1	-	-	-	-	1	2	-
Tekstil-, beklednings-, lær- og lærvare-industri	-	-	-	-	-	-	-	-	-	-
Trevareindustri	19	13	1	-	1	-	-	3	1	-
Treforedling, grafisk industri og forlag	1	1	-	-	-	-	-	-	-	-
Kjemisk industri, mineral-, olje-, kull-, gummi- og plastindustri	-	-	-	-	-	-	-	-	-	-
Keramikk- og glassindustri	1	1	-	-	-	-	-	-	-	-
Metallindustri	-	-	-	-	-	-	-	-	-	-
Verkstedindustri	9	6	-	1	-	1	-	1	-	-
Industri ellers	1	-	-	-	1	-	-	-	-	-
Kraft- og vannforsyning	3	3	-	-	-	-	-	-	-	-
Bygge- og anleggsvirksomhet	55	35	-	1	9	1	1	6	2	-
Varehandel	34	17	1	1	4	2	3	2	4	-
Hotell- og restaurantdrift	9	4	1	-	1	-	1	-	2	-
Landtransport	8	6	-	-	2	-	-	-	-	-
Sjøtransport	-	-	-	-	-	-	-	-	-	-
Transport ellers, lagring, post og telekommunikasjoner	7	3	1	-	1	-	1	-	1	-
Bank- og finansieringsvirksomhet	4	3	-	-	-	-	-	1	-	-
Forsikringsvirksomhet, eiendomsdrift og forretningsmessig tjenesteyting	13	10	-	-	1	1	-	1	-	-
Offentlig administrasjon, forsvar, politi og rettsvesen	28	20	-	3	2	-	-	3	-	-
Renovasjon og rengjøring	4	2	-	-	2	-	-	-	-	-
Undervisning og forskningsvirksomhet	20	16	2	-	-	-	-	1	1	-
Helse- og sosialtjenester	23	12	4	-	1	1	2	-	3	-
Kulturell tjenesteyting, underholdning og sport	3	2	-	1	-	-	-	-	-	-
Personlig tjenesteyting	14	14	-	-	-	-	-	-	-	-
<b>Yrkesfelt</b>										
Teknisk, vitenskapelig, humanistisk og kunstnerisk arbeid	45	34	4	1	-	-	2	3	1	-
Administrasjons- og forvaltningsarbeid, bedrifts- og organisasjonsledelse i alt	18	17	-	-	1	-	-	-	-	-
Offentlig administrasjons- og forvaltningsarbeid	11	11	-	-	-	-	-	-	-	-
Bedrifts- og organisasjonsledelse	7	6	-	-	1	-	-	-	-	-
Kontorarbeid	14	7	-	-	1	1	-	4	1	-
Handelsarbeid	30	17	1	1	4	-	3	2	2	-
Jordbruks-, skogbruks- og fiskearbeid	212	165	8	4	4	4	2	13	12	-
Gruve- og sprengningsarbeid m.m.	1	1	-	-	-	-	-	-	-	-
Transport og kommunikasjonsarbeid	22	15	-	-	4	-	2	-	1	-
Industri-, bygge- og anleggsarbeid i alt	108	74	4	2	9	4	1	7	7	-
Jern- og metallvarearbeid	23	18	-	1	1	1	-	1	1	-
Elektroarbeid	11	9	1	-	1	-	-	-	-	-
Trearbeid	43	28	2	1	4	-	-	4	4	-
Næringsmiddelarbeid	8	6	1	-	-	-	-	-	1	-
Maskin- og motordrift	10	4	-	-	2	2	1	1	-	-
Laste-, losse- og lagerarbeid	2	1	-	-	-	1	-	-	-	-
Industri-, bygge- og anleggsarbeid ellers	11	8	-	-	1	-	-	1	1	-
Servicearbeid og militært arbeid	35	17	2	3	5	1	1	2	4	-

<sup>1</sup> Heltid er samlet arbeidstid på 30 timer eller mer i uka (alle arbeidsforhold), noe som svarer til 120 timer eller mer over en fireukersperiode.



Tabell 7 (forts.). Yrkesaktive 16 år og over, etter kjønn, arbeidstid i året og næring/yrkesfelt. 3. november 1989 - 2. november 1990

	I alt	Yrkesaktiv i 12 måneder			Yrkesaktiv i 6-11 måneder			Yrkesaktiv i 1-5 måneder		
		Heltid <sup>1</sup>	Deltid <sup>1</sup>	Både heltid og deltid i perioden	Heltid	Deltid	Både heltid og deltid i perioden	Heltid	Deltid	Både heltid og deltid i perioden
<b>Kvinner i alt</b> .....	483	222	113	27	25	32	10	32	21	1
<b>Næring</b>										
Jordbruk .....	136	93	13	2	7	2	2	10	7	-
Skogbruk .....	-	-	-	-	-	-	-	-	-	-
Fiske og fangst .....	-	-	-	-	-	-	-	-	-	-
Oljeutvinning og bergverksdrift .....	-	-	-	-	-	-	-	-	-	-
Industri i alt .....	23	14	5	-	1	1	1	1	-	-
Næringsmiddel-, drikkevare- og tobakksindustri .....	11	7	3	-	1	-	-	-	-	-
Tekstil-, beklednings-, lær- og lærvareindustri .....	-	-	-	-	-	-	-	-	-	-
Trevareindustri .....	4	3	-	-	-	-	-	1	-	-
Treforedling, grafisk industri og forlag .....	1	1	-	-	-	-	-	-	-	-
Kjemisk industri, mineral-, olje-, kull-, gummi- og plastindustri .....	-	-	-	-	-	-	-	-	-	-
Keramikk- og glassindustri .....	1	1	-	-	-	-	-	-	-	-
Metallindustri .....	-	-	-	-	-	-	-	-	-	-
Verkstedindustri .....	1	-	-	-	-	-	1	-	-	-
Industri ellers .....	5	2	2	-	-	1	-	-	-	-
Kraft- og vannforsyning .....	1	-	1	-	-	-	-	-	-	-
Bygge- og anleggsvirksomhet .....	1	1	-	-	-	-	-	-	-	-
Varehandel .....	40	11	12	3	4	4	1	2	3	-
Hotell- og restaurantdrift .....	14	1	3	-	4	1	1	2	2	-
Landtransport .....	3	2	-	1	-	-	-	-	-	-
Sjøtransport .....	-	-	-	-	-	-	-	-	-	-
Transport ellers, lagring, post og telekommunikasjoner .....	18	9	6	-	-	1	-	2	-	-
Bank- og finansieringsvirksomhet .....	7	4	1	2	-	-	-	-	-	-
Forsikringsvirksomhet, eiendomsdrift og forretningsmessig tjenesteyting .....	6	1	4	-	1	-	-	-	-	-
Offentlig administrasjon, forsvar, politi og rettsvesen .....	28	11	8	2	2	3	1	-	1	-
Renovasjon og rengjøring .....	-	-	-	-	-	-	-	-	-	-
Undervisning og forskningsvirksomhet .....	35	22	7	1	2	1	-	2	-	-
Helse- og sosialtjenester .....	155	47	51	12	4	18	3	11	8	1
Kulturell tjenesteyting, underholdning og sport .....	5	1	1	2	-	-	-	1	-	-
Personlig tjenesteyting .....	11	5	1	2	-	1	1	1	-	-
<b>Yrkesfelt</b>										
Teknisk, vitenskapelig, humanistisk og kunstnerisk arbeid .....	142	56	36	13	4	10	5	11	7	-
Administrasjons- og forvaltningsarbeid, bedrifts- og organisasjonsledelse i alt .....	11	8	-	2	1	-	-	-	-	-
Offentlig administrasjons- og forvaltningsarbeid .....	7	4	-	2	1	-	-	-	-	-
Bedrifts- og organisasjonsledelse .....	4	4	-	-	-	-	-	-	-	-
Kontorarbeid .....	38	11	13	4	4	3	2	-	1	-
Handelsarbeid .....	30	9	10	1	2	4	-	2	2	-
Jordbruks-, skogbruks- og fiskearbeid .....	136	93	13	2	8	2	1	10	7	-
Gruve- og sprengningsarbeid m.m. ....	-	-	-	-	-	-	-	-	-	-
Transport og kommunikasjonsarbeid .....	20	11	5	1	-	1	-	2	-	-
Industri-, bygge- og anleggsarbeid i alt .....	13	8	3	-	-	-	1	1	-	-
Jern- og metallvarearbeid .....	1	-	1	-	-	-	-	-	-	-
Elektroarbeid .....	1	-	-	-	-	-	1	-	-	-
Trearbeid .....	3	2	1	-	-	-	-	-	-	-
Næringsmiddelarbeid .....	5	4	1	-	-	-	-	-	-	-
Maskin- og motordrift .....	-	-	-	-	-	-	-	-	-	-
Laste-, losse- og lagerarbeid .....	-	-	-	-	-	-	-	-	-	-
Industri-, bygge- og anleggsarbeid ellers .....	3	2	-	-	-	-	-	1	-	-
Servicearbeid og militært arbeid .....	93	26	33	4	6	12	1	6	4	1

<sup>1</sup> Se note 1, siden foran.

Tabell 8. Hovedtall for yrkesaktive i uka 27. oktober - 2. november 1990, etter vanlig/avtalt arbeidstid

	I alt	Menn					Kvinner				
		I alt	1-19 timer	20-29 timer	30-39 timer	40 timer og over	I alt	1-19 timer	20-29 timer	30-39 timer	40 timer og over
I alt .....	814	410	22	10	183	195	404	71	80	158	95
<b>Alder</b>											
16-19 .....	28	10	2	1	6	1	18	10	3	5	-
20-24 .....	75	37	5	-	21	11	38	6	11	17	4
25-29 .....	82	40	3	1	20	16	42	8	10	21	3
30-39 .....	215	109	4	1	56	48	106	14	18	50	24
40-49 .....	182	92	3	2	41	46	90	7	16	39	28
50-59 .....	140	69	1	2	28	38	71	10	16	18	27
60-66 .....	64	40	4	1	10	25	24	5	4	7	8
67-69 .....	9	3	-	-	-	3	6	4	1	-	1
70- .....	19	10	-	2	1	7	9	7	1	1	-
<b>Ekteskapelig status</b>											
Ugifte .....	251	132	14	2	65	51	119	23	20	58	18
Gifte .....	502	255	8	8	104	135	247	40	51	85	71
For gifte .....	61	23	-	-	14	9	38	8	9	15	6
<b>Familietype</b>											
Enslige .....	148	82	2	-	45	35	66	10	14	34	8
Ektepar uten ugifte barn ..	80	39	1	3	12	23	41	10	6	12	13
Ektepar med ugifte barn ..	507	266	14	7	117	128	241	41	50	88	62
Mor/far med ugifte barn ..	79	23	5	-	9	9	56	10	10	24	12
<b>Utdanning</b>											
Barne- og ungdomsskolenivå .....	115	54	2	-	27	25	61	15	11	20	15
Gymnasnivå .....	561	293	16	8	116	153	268	51	51	93	73
Universitets- og hogskole- nivå .....	120	54	3	2	36	13	66	4	18	37	7
Uoppgitt, ingen utdanning eller utdanning på forskolenivå .....	18	9	1	-	4	4	9	1	-	8	-
<b>Utført arbeidstid i uka</b>											
Var ikke på arbeid .....	14	5	2	-	1	2	9	3	4	1	1
1 - 9 timer .....	41	10	7	-	2	1	31	28	1	2	-
10 - 19 timer .....	57	19	12	2	4	1	38	29	7	2	-
20 - 29 timer .....	94	16	-	6	7	3	78	4	61	11	2
30 - 34 timer .....	54	21	-	-	10	11	33	2	3	23	5
35 - 39 timer .....	261	144	-	-	140	4	117	4	2	108	3
40 timer og over .....	293	195	1	2	19	173	98	1	2	11	84

Tabell 9. Yrkesaktive 16 år og over i uka 27. oktober - 2. november 1990, etter kjønn, vanlig/avtalt arbeidstid og næring/yrkesfelt

	I alt	Menn					Kvinner				
		I alt	1-19 timer	20-29 timer	30-39 timer	40 timer og over	I alt	1-19 timer	20-29 timer	30-39 timer	40 timer og over
I alt	814	410	22	10	183	195	404	71	80	158	95
<b>Næring</b>											
Jordbruk	287	173	5	4	23	141	114	13	6	25	70
Skogbruk	4	4	-	-	2	2	-	-	-	-	-
Fiske og fangst	-	-	-	-	-	-	-	-	-	-	-
Oljeutvinning og bergverksdrift	2	2	-	-	2	-	-	-	-	-	-
Industri i alt	64	43	-	1	33	9	21	2	-	14	5
Næringsmiddel-, drikkevare- og tobakksindustri	26	16	-	-	12	4	10	2	-	6	2
Tekstil-, beklednings-, lær- og lærvareindustri	-	-	-	-	-	-	-	-	-	-	-
Trevareindustri	18	15	-	-	12	3	3	-	-	2	1
Treforedling, grafisk industri og forlag	2	1	-	-	1	-	1	-	-	1	-
Kjemisk industri, mineral-, olje-, kull-, gummi- og plastindustri	-	-	-	-	-	-	-	-	-	-	-
Keramikk- og glassindustri	2	1	-	-	1	-	1	-	-	1	-
Metallindustri	-	-	-	-	-	-	-	-	-	-	-
Verkstedindustri	10	9	-	1	6	2	1	-	-	1	-
Industri ellers	6	1	-	-	1	-	5	-	-	3	2
Kraft- og vannforsyning	4	3	-	-	3	-	1	1	-	-	-
Bygge- og anleggsvirksomhet	45	44	2	-	31	11	1	-	-	1	-
Varehandel	55	26	4	1	11	10	29	8	6	11	4
Hotell- og restaurantdrift	16	8	2	1	3	2	8	2	2	3	1
Landtransport	10	7	-	-	2	5	3	-	-	2	1
Sjøtransport	-	-	-	-	-	-	-	-	-	-	-
Transport ellers, lagring, post og telekommunikasjoner	21	5	1	-	4	-	16	2	4	9	1
Bank- og finansieringsvirksomhet	11	4	-	-	3	1	7	1	1	5	-
Forsikringsvirksomhet, eiendomsdrift og forretningsmessig tjenesteyting	16	13	-	-	10	3	3	-	2	1	-
Offentlig administrasjon, forsvar, politi og rettsvesen	44	20	1	-	17	2	24	8	4	9	3
Renovasjon og rengjøring	4	4	-	-	4	-	-	-	-	-	-
Undervisning og forskningsvirksomhet	51	19	1	1	15	2	32	3	13	15	1
Helse- og sosialtjenester	153	21	6	2	8	5	132	29	38	56	9
Kulturell tjenesteyting, underholdning og sport	7	3	-	-	3	-	4	-	2	2	-
Personlig tjenesteyting	20	11	-	-	9	2	9	2	2	5	-
<b>Yrkesfelt</b>											
Teknisk, vitenskapelig, humanistisk og kunstnerisk arbeid	165	44	4	3	30	7	121	15	36	62	8
Administrasjons- og forvaltningsarbeid, bedrifts- og organisasjonsledelse i alt	28	18	-	-	12	6	10	-	-	8	2
Offentlig administrasjons- og forvaltningsarbeid	17	11	-	-	10	1	6	-	-	5	1
Bedrifts- og organisasjonsledelse	11	7	-	-	2	5	4	-	-	3	1
Kontorarbeid	45	11	-	-	10	1	34	11	10	13	-
Handelsarbeid	43	22	4	-	8	10	21	3	4	9	5
Jordbruks-, skogbruks- og fiskearbeid	291	178	5	4	27	142	113	13	6	24	70
Gruve- og sprengningsarbeid m.m.	1	1	-	-	1	-	-	-	-	-	-
Transport og kommunikasjonsarbeid	37	19	1	1	10	7	18	1	4	11	2
Industri-, bygge- og anleggsarbeid i alt	104	92	2	1	71	18	12	1	-	7	4
Jern- og metallvarearbeid	22	21	-	1	16	4	1	-	-	1	-
Elektroarbeid	11	10	-	-	10	-	1	-	-	1	-
Trearbeid	38	35	1	-	24	10	3	-	-	3	-
Næringsmiddelarbeid	13	8	-	-	6	2	5	1	-	2	2
Maskin- og motordrift	7	7	1	-	6	-	-	-	-	-	-
Laste-, losse- og lagerarbeid	2	2	-	-	2	-	-	-	-	-	-
Industri-, bygge- og anleggsarbeid ellers	11	9	-	-	7	2	2	-	-	-	2
Servicearbeid og militært arbeid	100	25	6	1	14	4	75	27	20	24	4

Tabell 10. Yrkesaktive 16 år og over med fast oppmøteplass på arbeid i uka 27. oktober - 2. november 1990, etter tallet på arbeidsreiser, reisetid og yrkesfelt/oppmøteplass

	I alt	Reiste ikke	Reiste 1 gang			Reiste 2-3 ganger			Reiste 4 ganger eller flere		
			Reise- tid under 45 min	Reise- tid 45-89 min	Reise- tid 90 min og over	Reise- tid under 45 min	Reise- tid 45-89 min	Reise- tid 90 min og over	Reise- tid under 45 min	Reise- tid 45-89 min	Reise- tid 90 min og over
I alt	750	305	19	2	12	58	-	2	336	8	8
<b>Yrkesfelt</b>											
Teknisk, vitenskapelig, humanistisk og kunstnerisk arbeid	154	10	4	1	6	13	-	1	113	2	4
Administrasjons- og forvaltningsarbeid, bedrifts- og organisasjonsledelse i alt	28	3	-	-	-	2	-	-	23	-	-
Offentlig administrasjons- og forvaltningsarbeid	17	1	-	-	-	2	-	-	14	-	-
Bedrifts- og organisasjonsledelse	11	2	-	-	-	-	-	-	9	-	-
Kontorarbeid	42	2	2	-	-	13	-	-	24	-	1
Handelsarbeid	41	12	1	-	-	2	-	1	25	-	-
Jordbruks- skogbruks- og fiskearbeid	275	236	2	-	1	6	-	-	28	2	-
Gruve- og sprengningsarbeid m.m.	1	-	-	-	1	-	-	-	-	-	-
Transport og kommunikasjonsarbeid	33	7	3	-	-	3	-	-	18	1	1
Industri-, bygge- og anleggsarbeid i alt	89	14	2	-	3	2	-	-	66	2	-
Jern- og metallvarearbeid	21	1	-	-	1	-	-	-	19	-	-
Elektroarbeid	10	1	-	-	-	-	-	-	8	1	-
Trearbeid	28	8	1	-	1	2	-	-	16	-	-
Næringsmiddelarbeid	12	2	1	-	-	-	-	-	9	-	-
Maskin- og motordrift	6	-	-	-	-	-	-	-	6	-	-
Laste-, losse og lagerarbeid	2	-	-	-	-	-	-	-	2	-	-
Industri-, bygge- og anleggsarbeid ellers	10	2	-	-	1	-	-	-	6	1	-
Servicearbeid og militært arbeid	87	21	5	1	1	17	-	-	39	1	2
<b>Oppmøteplass og kjønn</b>											
I bostedsfylket	671	265	18	2	2	53	-	1	318	6	6
Menn	327	152	4	-	2	10	-	1	150	3	5
Kvinner	344	113	14	2	-	43	-	-	168	3	1
I bostedskommunen	564	257	15	1	-	43	-	1	238	5	4
Menn	273	147	3	-	-	7	-	1	109	3	3
Kvinner	291	110	12	1	-	36	-	-	129	2	1
0437 Tynset	85	-	2	1	1	10	-	-	69	-	2
Menn	40	-	-	-	1	3	-	-	34	-	2
Kvinner	45	-	2	1	-	7	-	-	35	-	-
0441 Os	9	-	-	-	-	-	-	-	9	-	-
Menn	6	-	-	-	-	-	-	-	6	-	-
Kvinner	3	-	-	-	-	-	-	-	3	-	-
0427 Elverum	4	3	-	-	1	-	-	-	-	-	-
Menn	2	1	-	-	1	-	-	-	-	-	-
Kvinner	2	2	-	-	-	-	-	-	-	-	-
0438 Alvdal	4	-	1	-	-	-	-	-	2	1	-
Menn	2	-	1	-	-	-	-	-	1	-	-
Kvinner	2	-	-	-	-	-	-	-	1	1	-
Andre kommuner i fylket	5	5	-	-	-	-	-	-	-	-	-
Menn	4	4	-	-	-	-	-	-	-	-	-
Kvinner	1	1	-	-	-	-	-	-	-	-	-
Utenfor fylket	25	13	-	-	10	-	-	-	1	1	-
Menn	14	6	-	-	7	-	-	-	1	-	-
Kvinner	11	7	-	-	3	-	-	-	-	1	-
0301 Oslo	8	3	-	-	5	-	-	-	-	-	-
Menn	3	-	-	-	3	-	-	-	-	-	-
Kvinner	5	3	-	-	2	-	-	-	-	-	-
1640 Roros	4	2	-	-	-	-	-	-	1	1	-
Menn	1	-	-	-	-	-	-	-	1	-	-
Kvinner	3	2	-	-	-	-	-	-	-	1	-
0230 Lorenskog	3	2	-	-	1	-	-	-	-	-	-
Menn	2	2	-	-	-	-	-	-	-	-	-
Kvinner	1	-	-	-	1	-	-	-	-	-	-
0605 Ringerike	2	1	-	-	1	-	-	-	-	-	-
Menn	2	1	-	-	1	-	-	-	-	-	-
Kvinner	-	-	-	-	-	-	-	-	-	-	-
Andre steder utenfor fylket	7	4	-	-	3	-	-	-	-	-	-
Menn	6	3	-	-	3	-	-	-	-	-	-
Kvinner	1	1	-	-	-	-	-	-	-	-	-
Uoppgitt oppmøteplass	54	27	1	-	-	5	-	1	17	1	2
Menn	29	17	-	-	-	1	-	1	8	-	2
Kvinner	25	10	1	-	-	4	-	-	9	1	-

Tabell 11. Yrkesaktive 16 år og over med fast arbeidsreise i uka 27. oktober - 2. november 1990, etter reisemåte, oppmøteplass, tallet på arbeidsreiser, reisetid og etter reisemåte, kjønn og alder

	I alt	Ett transportmiddel						To eller flere transportmidler		
		Bil	Buss	Tog, trikk, T-bane	Båt	Sykkel, gange over 10 min	Annet	Kollektiv transport og/eller sykkel, gange over 10 min	Kollektiv transport og bil	Andre kombinasjoner
I alt .....	445	286	3	2	-	96	18	1	1	38
<b>Oppmøteplass, tallet på arbeidsreiser og reisetid</b>										
Oppmøteplass i bostedskommunen ..	307	165	-	1	-	92	16	-	1	32
Reiste 1 gang .....	16	10	-	-	-	5	1	-	-	-
Under 45 min .....	15	9	-	-	-	5	1	-	-	-
45 - 89 min .....	1	1	-	-	-	-	-	-	-	-
90 min og over .....	-	-	-	-	-	-	-	-	-	-
Reiste 2 - 3 ganger .....	44	20	-	-	-	18	2	-	1	3
Under 45 min .....	43	20	-	-	-	18	2	-	-	3
45 - 89 min .....	-	-	-	-	-	-	-	-	-	-
90 min og over .....	1	-	-	-	-	-	-	-	1	-
Reiste 4 ganger eller flere .....	247	135	-	1	-	69	13	-	-	29
Under 45 min .....	238	129	-	-	-	67	13	-	-	29
45 - 89 min .....	5	4	-	-	-	1	-	-	-	-
90 min og over .....	4	2	-	1	-	1	-	-	-	-
Oppmøteplass utenfor bostedskommunen .....	111	101	2	1	-	1	2	1	-	3
Reiste 1 gang .....	16	14	-	1	-	-	-	-	-	1
Under 45 min .....	3	3	-	-	-	-	-	-	-	-
45 - 89 min .....	1	1	-	-	-	-	-	-	-	-
90 min og over .....	12	10	-	1	-	-	-	-	-	1
Reiste 2 - 3 ganger .....	10	10	-	-	-	-	-	-	-	-
Under 45 min .....	10	10	-	-	-	-	-	-	-	-
45 - 89 min .....	-	-	-	-	-	-	-	-	-	-
90 min og over .....	-	-	-	-	-	-	-	-	-	-
Reiste 4 ganger eller flere .....	85	77	2	-	-	1	2	1	-	2
Under 45 min .....	81	73	2	-	-	1	2	1	-	2
45 - 89 min .....	2	2	-	-	-	-	-	-	-	-
90 min og over .....	2	2	-	-	-	-	-	-	-	-
Uoppgitt oppmøteplass .....	27	20	1	-	-	3	-	-	-	3
<b>Kjønn og alder</b>										
Menn .....	195	135	-	2	-	28	7	1	1	21
16-19 .....	9	7	-	-	-	1	-	-	-	1
20-24 .....	21	16	-	-	-	2	-	-	-	3
25-29 .....	26	18	-	1	-	2	2	-	-	3
30-39 .....	58	43	-	-	-	8	3	-	1	3
40-49 .....	42	25	-	1	-	9	-	-	-	7
50-59 .....	25	17	-	-	-	3	2	-	-	3
60-66 .....	10	7	-	-	-	2	-	-	-	1
67-69 .....	1	1	-	-	-	-	-	-	-	-
70- .....	3	1	-	-	-	1	-	1	-	-
Kvinner .....	250	151	3	-	-	68	11	-	-	17
16-19 .....	14	4	-	-	-	6	2	-	-	2
20-24 .....	31	21	1	-	-	4	2	-	-	3
25-29 .....	27	20	-	-	-	2	2	-	-	3
30-39 .....	68	48	1	-	-	14	2	-	-	3
40-49 .....	51	32	1	-	-	12	2	-	-	4
50-59 .....	40	22	-	-	-	16	-	-	-	2
60-66 .....	12	1	-	-	-	10	1	-	-	-
67-69 .....	5	2	-	-	-	3	-	-	-	-
70- .....	2	1	-	-	-	1	-	-	-	-

Tabell 12. Boliger og bosatte. Hustype, tallet på rom, kjøkken. 3. november 1990

Tallet på rom på 6 m <sup>2</sup> eller mer (kjøkken, gang, bad o.l. er ikke medregnet)	Boliger					Bosatte	
	I alt	Fritt- liggende enebolig eller vånings- hus til- knyttet gårdsdrift	Andre ene- og tomanns- boliger og småhus	Blokk, leiegård e.l.	Forret- nings- bygg for felles- hus- holdning e.l.	I alt	Pr. bolig
I alt	696	629	48	8	11	1834	2,6
1 rom	28	20	6	1	1	43	1,5
Med kjøkken 6 m <sup>2</sup> eller større	19	14	3	1	1	25	1,3
Med kjøkken mindre enn 6 m <sup>2</sup>	9	6	3	-	-	18	2,0
Uten kjøkken	-	-	-	-	-	-	-
2 rom	57	37	15	4	1	115	2,0
Med kjøkken 6 m <sup>2</sup> eller større	39	27	8	3	1	77	2,0
Med kjøkken mindre enn 6 m <sup>2</sup>	18	10	7	1	-	38	2,1
Uten kjøkken	-	-	-	-	-	-	-
3 rom	110	92	12	-	6	202	1,8
4 rom	174	158	11	3	2	428	2,5
5 rom	130	127	2	-	1	371	2,9
6 rom	79	79	-	-	-	242	3,1
7 rom	46	46	-	-	-	165	3,6
8 rom	36	35	1	-	-	130	3,6
9 rom eller flere	36	35	1	-	-	138	3,8

Tabell 13. Boliger, rom og bosatte, etter hustype. 3. november 1990

	I alt	Frittliggende enebolig eller våningshus tilknyttet gårdsdrift	Hus i kjede, rekkehus, terrassehus, vertikaldelt tomannsbolig	Horisontaldelt tomannsbolig eller annet bolig- bygg med min- dre enn 3 etasjer	Blokk, leiegård e.l.	Forretningsbygg, bygg for fellesholdning e.l.
Boliger i alt	696	629	24	24	8	11
Bosatte i alt	1834	1700	59	46	8	21
Rom i alt	3226	3028	80	63	21	34
Rom pr. bolig	4,6	4,8	3,3	2,6	2,6	3,1
Bosatte pr. bolig	2,6	2,7	2,5	1,9	1,0	1,9

Tabell 14. Boliger etter eieform og areal<sup>1</sup>. Rom og bosatte, etter eieform. 3. november 1990

	I alt	Boligen eies			Boligen leies			
		I alt	Privat	Gjennom borettslag e.l.	I alt	Som tjeneste- bolig	For et avgrenset tidsrom	På andre vilkår
Boliger i alt	696	565	560	5	131	29	37	65
Under 50 m <sup>2</sup>	39	17	16	1	22	3	5	14
50 - 59 m <sup>2</sup>	36	22	20	2	14	3	3	8
60 - 79 m <sup>2</sup>	108	74	73	1	34	7	10	17
80 - 99 m <sup>2</sup>	134	111	111	-	23	8	7	8
100 - 129 m <sup>2</sup>	199	175	174	1	24	2	10	12
130 - 149 m <sup>2</sup>	55	52	52	-	3	1	1	1
150 - 199 m <sup>2</sup>	67	62	62	-	5	1	1	3
200 m <sup>2</sup> eller mer	58	52	52	-	6	4	-	2
Bosatte i alt	1834	1569	1555	14	265	52	74	139
Bosatte pr. bolig	2,6	2,8	2,8	2,8	2,0	1,8	2,0	2,1
Rom i alt	3226	2781	2770	11	445	112	121	212
Rom pr. bolig	4,6	4,9	4,9	2,2	3,4	3,9	3,3	3,3

<sup>1</sup> Medregnet kjøkken, gang, bad o.l.

Tabell 15. Boliger etter tallet på rom og tallet på bosatte. 3. november 1990

Tallet på bosatte	I alt	Tallet på rom								
		1	2	3	4	5	6	7	8	9 eller flere
I alt	696	28	57	110	174	130	79	46	36	36
1	216	21	36	56	54	32	10	-	3	4
2	170	5	9	34	46	32	24	10	8	2
3	107	-	3	9	35	20	13	14	4	9
4	105	-	2	7	25	21	20	11	10	9
5	62	1	1	2	10	19	8	7	8	6
6	27	-	4	1	2	6	3	4	2	5
7	7	1	1	1	1	-	1	-	1	1
8	2	-	1	-	1	-	-	-	-	-
9	-	-	-	-	-	-	-	-	-	-
10 eller flere	-	-	-	-	-	-	-	-	-	-

Tabell 16. Boliger etter husets byggeår og hustype/eieform/oppvarmingskilde. Bosatte og rom, etter husets byggeår. 3. november 1990

	I alt	Husets byggeår							
		-1900	1901-1920	1921-1940	1941-1945	1946-1960	1961-1970	1971-1980	1981-1990
Boliger i alt	696	127	46	70	9	97	97	140	110
<b>Hustype</b>									
Frittliggende enebolig eller våningshus tilknyttet gårdsdrift	629	125	43	60	8	88	82	128	95
Hus i kjede, rekkehus, terrassehus eller vertikaldelt tomannsbolig	24	-	-	5	-	2	5	4	8
Horisontaldelt tomannsbolig eller annet boligbygg med mindre enn 3 etasjer	24	-	3	3	1	3	2	8	4
Blokk, leiegård eller annet boligbygg med 3 etasjer eller mer	8	-	-	1	-	2	5	-	-
Forretningsbygg, pensjonat, aldershjem, militærforlegning eller annet bygg for felleshusholdning	11	2	-	1	-	2	3	-	3
<b>Eie-/leieform</b>									
Eies i alt	565	109	37	54	8	82	72	115	88
Privat	560	109	37	53	8	82	71	115	85
Gjennom borettslag eller boligaksjeselskap	5	-	-	1	-	-	1	-	3
Leies i alt	131	18	9	16	1	15	25	25	22
Som tjenestebolig	29	3	1	2	-	1	12	8	2
For et avgrenset tidsrom	37	2	3	4	-	6	6	9	7
På andre vilkår	65	13	5	10	1	8	7	8	13
<b>Oppvarmingskilde</b>									
En kilde, i alt	206	45	10	22	2	25	37	41	24
Sentralvarme	35	4	2	2	-	2	8	12	5
Elektriske ovner, varmekabler e.l.	46	10	1	7	-	6	8	5	9
Ovner for flytende brensel	4	-	-	1	-	-	1	1	1
Ovner for fast brensel	121	31	7	12	2	17	20	23	9
To eller flere kilder, i alt	490	82	36	48	7	72	60	99	86
Elektriske ovner og ovner for fast brensel	355	66	25	33	5	43	36	72	75
Elektriske ovner og ovner for flytende brensel	8	2	1	2	1	-	-	1	1
Ovner for fast og flytende brensel	7	1	1	-	-	1	2	1	1
Sentralvarme og én eller flere andre kilder	36	4	2	2	-	8	8	9	3
Andre kombinasjoner	84	9	7	11	1	20	14	16	6
Bosatte i alt	1834	385	119	143	22	215	225	411	314
Bosatte pr. bolig	2,6	3,0	2,6	2,0	2,4	2,2	2,3	2,9	2,9
Rom i alt	3226	696	231	315	48	421	417	614	484
Rom pr. bolig	4,6	5,5	5,0	4,5	5,3	4,3	4,3	4,4	4,4

Tabell 17. Boliger og bosatte. Sanitærutstyr, størrelse og tilgjengelighet. 3. november 1990

	I alt	Sanitærutstyr			
		Med WC		Uten WC	
		Med bad	Uten bad	Med bad	Uten bad
I alt	696	670	5	10	11
<b>Tallet på rom på 6 m<sup>2</sup> eller mer</b> (kjøkken, gang, bad o.l. er ikke medregnet)					
1 rom	28	27	-	-	1
Med kjøkken 6 m <sup>2</sup> eller større	19	18	-	-	1
Med kjøkken mindre enn 6 m <sup>2</sup>	9	9	-	-	-
Uten kjøkken	-	-	-	-	-
2 rom	57	54	1	2	-
Med kjøkken 6 m <sup>2</sup> eller større	39	37	1	1	-
Med kjøkken mindre enn 6 m <sup>2</sup>	18	17	-	1	-
Uten kjøkken	-	-	-	-	-
3 rom	110	103	1	2	4
4 rom	174	168	2	2	2
5 rom	130	125	1	2	2
6 rom	79	77	-	-	2
7 rom	46	44	-	2	-
8 rom	36	36	-	-	-
9 rom eller flere	36	36	-	-	-
<b>Etasjeplassering. Heis</b>					
Boliger med beboelsesrom i					
én etasje i alt	411	391	4	8	8
Kjelleretasje	11	10	-	1	-
Underetasje	20	17	-	3	-
1. etasje	330	319	2	4	5
2. etasje	46	41	2	-	3
3. etasje	4	4	-	-	-
4. etasje	-	-	-	-	-
I hus med heis	-	-	-	-	-
I hus uten heis	-	-	-	-	-
5. etasje eller høyere	-	-	-	-	-
I hus med heis	-	-	-	-	-
I hus uten heis	-	-	-	-	-
Boliger med beboelsesrom i					
flere etasjer i alt	285	279	1	2	3
1. etasje og underetasje/kjeller	64	63	-	-	1
1. og 2. etasje	202	197	1	2	2
1. og 2. etasje og underetasje/kjeller	17	17	-	-	-
1., 2. og 3. etasje	-	-	-	-	-
Andre etasjekombinasjoner	2	2	-	-	-
Bosatte i alt	1834	1796	5	15	18
Bosatte pr. bolig	2,6	2,7	1,0	1,5	1,6
Rom i alt	3226	3123	18	42	43
Rom pr. bolig	4,6	4,7	3,6	4,2	3,9



Tabell 18. Boliger etter standardindikatorer. Bosatte etter alder og standardindikatorer. 3. november 1990

	Boliger	Bosatte									
		I alt	0-19	20-29	30-39	40-49	50-59	60-69	70-79	80-89	90-
I alt	696	1834	493	247	241	200	163	186	205	82	17
<b>Hustype</b>											
Frittliggende enebolig eller våningshus tilknyttet gårdsdrift	629	1700	455	212	222	188	159	176	195	77	16
Småhus	48	105	32	24	11	11	3	9	9	5	1
Blokk, leiegård, forretningsbygg, bygg for felleshusholdning e.l.	19	29	6	11	8	1	1	1	1	-	-
<b>Tallet på rom. Kjøkken</b>											
1 - 2 rom	85	158	30	30	8	16	10	14	26	23	1
Med kjøkken	85	158	30	30	8	16	10	14	26	23	1
Uten kjøkken	-	-	-	-	-	-	-	-	-	-	-
3 - 4 rom	284	630	140	85	72	59	49	80	102	34	9
5 rom eller flere	327	1046	323	132	161	125	104	92	77	25	7
<b>Byggeår</b>											
- 1900	127	385	112	45	53	32	39	35	44	22	3
1901 - 1960	222	499	80	70	48	45	45	78	92	32	9
1961 - 1990	347	950	301	132	140	123	79	73	69	28	5
<b>Oppvarmingskilder</b>											
Én kilde, i alt	206	525	130	86	58	48	50	49	72	27	5
Sentralvarme, elektriske ovner, varmekabler e.l.	81	187	59	28	30	15	16	12	18	8	1
Ovner for flytende brensel	4	6	-	-	-	-	3	2	-	1	-
Ovner for fast brensel	121	332	71	58	28	33	31	35	54	18	4
To eller flere kilder, i alt	490	1309	363	161	183	152	113	137	133	55	12
Elektriske ovner og ovner for fast brensel	355	960	265	125	146	99	86	92	96	42	9
Elektriske ovner og ovner for flytende brensel	8	20	6	-	2	3	1	3	4	1	-
Ovner for fast og flytende brensel	7	20	7	-	2	4	3	1	2	1	-
Sentralvarme og én eller flere andre kilder	36	109	30	19	11	19	13	9	7	1	-
Andre kombinasjoner	84	200	55	17	22	27	10	32	24	10	3
<b>Sanitærforhold</b>											
Har både bad og WC	670	1796	488	243	238	199	158	182	193	79	16
Har WC, men ikke bad	5	5	-	1	-	-	-	-	3	1	-
Har bad, men ikke WC	10	15	2	2	-	1	2	2	4	2	-
Har verken bad eller WC	11	18	3	1	3	-	3	2	5	-	1
<b>Etasjeplassering. Heis</b>											
Boliger med beboelsesrom i én etasje i alt	411	1044	278	148	130	112	90	96	128	55	7
1. etasje, kjelleretasje eller underetasje	361	935	254	123	115	102	82	89	114	51	5
2. etasje eller høyere	50	109	24	25	15	10	8	7	14	4	2
I hus med heis	-	-	-	-	-	-	-	-	-	-	-
I hus uten heis	50	109	24	25	15	10	8	7	14	4	2
Boliger med beboelsesrom i flere etasjer	285	790	215	99	111	88	73	90	77	27	10
<b>Plan i boligen</b>											
Boliger med kjøkken, bad, WC og minst ett beboelsesrom på ett plan	632	1694	462	230	225	185	149	168	182	77	16
<b>Eie-/leieform</b>											
Eies i alt	565	1569	430	185	213	179	147	164	172	64	15
Privat	560	1555	423	183	210	179	147	163	172	63	15
Gjennom borettslag e.l.	5	14	7	2	3	-	-	1	-	1	-
Leies	131	265	63	62	28	21	16	22	33	18	2
<b>Tallet på bosatte</b>											
1	216	216	8	25	16	12	9	37	69	35	5
2	170	340	14	32	20	17	33	94	97	26	7
3	107	321	71	60	49	36	46	35	17	6	1
4	105	420	155	67	70	64	45	10	6	3	-
5	62	310	148	35	63	40	15	4	2	1	2
6 eller flere	36	227	97	28	23	31	15	6	14	11	2

Tabell 19. Husholdninger, familier og personer, etter type husholdning<sup>1</sup>. Husholdninger etter type husholdning og tallet på familier i husholdningen/yrkesaktivitet i husholdningen/eieform/tallet på rom i boligen og kjøkken. 3.november 1990

	I alt	En- person- hus- hold- ninger	Flerpersonhusholdninger uten barn			Flerpersonhusholdninger med barn			
			I alt	2 per- soner	3 per- soner eller flere	I alt	1 barn	2 barn	3 barn eller flere
Personer i alt	1834	216	646	316	330	972	327	362	283
Familier i alt	821	216	310	187	123	295	125	108	62
Husholdninger i alt	696	216	252	158	94	228	92	83	53
<b>Tallet på familier i husholdningen</b>									
1 familie	580	216	198	129	69	166	60	62	44
2 familier	107	-	50	29	21	57	31	17	9
3 familier	9	-	4	-	4	5	1	4	-
4 familier eller flere	-	-	-	-	-	-	-	-	-
<b>Yrkesaktivitet. Tallet på yrkesaktive i uka</b>									
Husholdning uten yrkesaktive	243	150	84	80	4	9	5	2	2
Husholdning med 1 yrkesaktiv	168	66	54	35	19	48	23	13	12
Heltid <sup>2</sup>	125	53	35	22	13	37	18	10	9
Deltid	43	13	19	13	6	11	5	3	3
Husholdning med 2 yrkesaktive	222	-	76	43	33	146	47	62	37
Begge på heltid	136	-	54	30	24	82	31	28	23
En på heltid	84	-	21	12	9	63	16	34	13
Ingen på heltid	2	-	1	1	-	1	-	-	1
Husholdning med 3 yrkesaktive	52	-	31	-	31	21	13	6	2
Alle på heltid	26	-	15	-	15	11	7	3	1
To på heltid	17	-	11	-	11	6	2	3	1
En på heltid	8	-	5	-	5	3	3	-	-
Ingen på heltid	1	-	-	-	-	1	1	-	-
Husholdning med 4 yrkesaktive og over	11	-	7	-	7	4	4	-	-
<b>Eie-/leieform</b>									
Eies i alt	565	147	223	136	87	195	73	76	46
Privat	560	144	223	136	87	193	73	75	45
Gjennom borettslag e.l.	5	3	-	-	-	2	-	1	1
Leies i alt	131	69	29	22	7	33	19	7	7
Som tjenestebolig	29	18	3	2	1	8	5	2	1
For et avgrenset tidsrom	37	18	7	5	2	12	9	1	2
På andre vilkår	65	33	19	15	4	13	5	4	4
<b>Tallet på rom. Kjøkken</b>									
1 rom	28	21	4	4	-	3	1	1	1
Med kjøkken 6 m <sup>2</sup> eller større	19	16	1	1	-	2	1	1	-
Med kjøkken mindre enn 6 m <sup>2</sup>	9	5	3	3	-	1	-	-	1
Uten kjøkken	-	-	-	-	-	-	-	-	-
2 rom	57	36	9	7	2	12	6	5	1
Med kjøkken 6 m <sup>2</sup> eller større	39	23	9	7	2	7	3	4	-
Med kjøkken mindre enn 6 m <sup>2</sup>	18	13	-	-	-	5	3	1	1
Uten kjøkken	-	-	-	-	-	-	-	-	-
3 rom	110	56	40	34	6	14	7	4	3
4 rom	174	54	68	41	27	52	21	22	9
5 rom	130	32	44	31	13	54	22	18	14
6 rom	79	10	38	23	15	31	12	13	6
7 rom	46	-	23	8	15	23	11	6	6
8 rom	36	3	10	8	2	23	10	8	5
9 rom eller flere	36	4	16	2	14	16	2	6	8

<sup>1</sup> I denne tabellen er barn (ugifte hjemmeboende) 18 år og over holdt utenfor ved grupperingen av husholdninger etter type. Husholdninger som har barn bare i alderen 18 år og over, er derfor regnet som flerpersonhusholdninger uten barn. <sup>2</sup> Heltid er *samlert* avtalt/vanlig arbeidstid på 30 timer eller mer i uka (alle arbeidsforhold).

Tabell 20. Husholdninger, familier og personer, etter husholdningsstørrelse/type husholdning. Absolutte tall og prosent. 3. november 1990

	Absolutte tall			Prosent		
	Personer	Familier	Husholdninger	Personer	Familier	Husholdninger
<b>I alt</b> .....	1834	821	696	100,0	100,0	100,0
<b>Husholdningsstørrelse</b>						
1 person .....	216	216	216	11,8	26,3	31,0
2 personer .....	340	201	170	18,5	24,5	24,4
3 personer .....	321	142	107	17,5	17,3	15,4
4 personer .....	420	124	105	22,9	15,1	15,1
5 personer eller flere .....	537	138	98	29,3	16,8	14,1
<b>Husholdningstype</b>						
Énpersonhusholdninger .....	216	216	216	11,8	26,3	31,0
<b>Alder</b>						
- 24 .....	21	21	21	1,1	2,6	3,0
25 - 34 .....	20	20	20	1,1	2,4	2,9
35 - 44 .....	15	15	15	0,8	1,8	2,2
45 - 69 .....	51	51	51	2,8	6,2	7,3
70 - 79 .....	69	69	69	3,8	8,4	9,9
80 - 84 .....	22	22	22	1,2	2,7	3,2
85 - 89 .....	13	13	13	0,7	1,6	1,9
90 - .....	5	5	5	0,3	0,6	0,7
<b>Flerpersonhusholdninger uten barn<sup>1</sup></b> .....						
	646	310	252	35,2	37,8	36,2
<b>Alder eldste person</b>						
- 24 .....	6	6	3	0,3	0,7	0,4
25 - 34 .....	18	16	9	1,0	1,9	1,3
35 - 44 .....	8	6	4	0,4	0,7	0,6
45 - 69 .....	346	139	124	18,9	16,9	17,8
70 - 79 .....	173	90	75	9,4	11,0	10,8
80 - 84 .....	43	27	18	2,3	3,3	2,6
85 - 89 .....	27	14	10	1,5	1,7	1,4
90 - .....	25	12	9	1,4	1,5	1,3
<b>Flerpersonhusholdninger med barn<sup>1</sup></b> .....						
	972	295	228	53,0	35,9	32,8
<b>Alder yngste barn</b>						
0 - 6 .....	555	178	131	30,3	21,7	18,8
7 - 15 .....	328	90	75	17,9	11,0	10,8
16 - 17 .....	89	27	22	4,9	3,3	3,2
<b>Tallet på barn i husholdningen</b>						
1 barn .....	327	125	92	17,8	15,2	13,2
2 barn .....	362	108	83	19,7	13,2	11,9
3 barn .....	215	49	42	11,7	6,0	6,0
4 barn eller flere .....	68	13	11	3,7	1,6	1,6

<sup>1</sup> I denne tabellen er barn (ugifte hjemmeboende) 18 år og over holdt utenfor ved grupperingen av husholdninger etter type. Husholdninger som har barn bare i alderen 18 år og over, er derfor regnet som flerpersonhusholdninger uten barn.

Tabell 21. Husholdninger etter type husholdning<sup>1</sup> og disponering av personbil/avfallssortering.  
3. november 1990

	I alt	Hushold- ninger med barn	Husholdninger uten barn					
			I alt	Alder eldste person				
				-24	25-44	45-69	70-79	80-
I alt	696	228	468	24	48	175	144	77
<b>Disponering av personbil</b>								
1 bil	337	109	228	11	29	101	65	22
2 biler	153	96	57	3	10	30	7	7
3 biler eller flere	22	9	13	-	2	7	3	1
Husholdningen disponerer ikke bil	184	14	170	10	7	37	69	47
<b>Avfallssortering (kildesortering)</b>								
Husholdningen sorterer avfall, i alt	365	133	232	4	23	96	83	26
Papir <sup>2</sup>	188	69	119	1	8	48	48	14
Glass <sup>2</sup>	218	85	133	2	15	57	43	16
Batterier <sup>2</sup>	281	114	167	4	18	72	54	19
Maling, lakk, olje e.l. <sup>2</sup>	45	20	25	2	4	9	7	3
Annet avfall <sup>2</sup>	145	43	102	1	3	51	36	11
Husholdningen sorterer ikke avfall	331	95	236	20	25	79	61	51

<sup>1</sup> I denne tabellen er barn (ugifte hjemmeboende) 18 år og over holdt utenfor ved grupperingen av husholdninger etter type. Husholdninger som har barn bare i alderen 18 år og over, er derfor regnet som husholdninger uten barn. <sup>2</sup> Noen husholdninger sorterer flere typer avfall. Derfor blir summen av husholdninger etter avfallstype større enn tallet på husholdninger som sorterer avfall i alt.

Tabell 22. Familier i privathusholdninger etter familietype. Personer etter alder og familietype.  
3. november 1990

Alder	I alt	Enslig	Ektepar uten ugifte barn	Ektepar med ugifte barn	Mor med barn	Far med barn
<b>Familier</b>						
I alt	821	359	132	248	73	9
<b>Personer</b>						
I alt	1834	359	264	1008	181	22
0 - 4	142	4	-	98	40	-
5 - 9	114	6	-	87	21	-
10 - 14	112	2	-	100	10	-
15 - 19	125	5	-	99	15	6
20 - 24	141	35	1	86	17	2
25 - 29	106	23	2	64	15	2
30 - 34	115	25	4	66	19	1
35 - 39	126	19	2	92	11	2
40 - 44	101	12	3	77	8	1
45 - 49	99	13	9	73	4	-
50 - 54	83	10	9	58	4	2
55 - 59	80	8	17	49	4	2
60 - 64	79	17	34	24	4	-
65 - 69	107	33	50	21	2	1
70 - 74	114	46	59	8	-	1
75 - 79	91	41	43	3	3	1
80 - 84	52	32	17	2	1	-
85 - 89	30	19	9	1	1	-
90 -	17	9	5	-	2	1

Tabell 23. Hovedtall for par og personer i par. 3. november 1990

	I alt	Gifte		Samboende		
		I alt	Uten barn <sup>1</sup>	Med barn <sup>1</sup>	I alt	Uten barn <sup>1</sup>
<b>Par</b>						
I alt						
<b>Tallet på barn i husholdningen<sup>1</sup></b>						
0						
1						
2						
3						
4						
5 og over						
<b>Parets yrkesaktivitet i uka</b>						
<b>27. oktober - 2. november 1990</b>						
Ingen yrkesaktiv						
En yrkesaktiv						
Begge yrkesaktive						
<b>Personer</b>						
I alt						
<b>Alder</b>						
0 - 19						
20 - 29						
30 - 39						
40 - 49						
50 - 59						
60 - 69						
70 -						
<b>Høyeste utdanning</b>						
Barne- og ungdomsskolenivå						
Gymnasnivå						
Universitets- og hogskolenivå						
Uoppgitt, ingen utdanning eller utdanning på forskolenivå						

Tallene i denne tabellen er ikke ferdige. Tabellen vil bli utarbeidet seinere, og kan fås ved å vende seg til Statistisk sentralbyrå, Folketellingskontoret.

<sup>1</sup> I denne tabellen er barn (ugifte hjemmeboende) 18 år og over holdt utenfor ved grupperingen av par. Par som har barn bare i alderen 18 år og over, er derfor regnet som par uten barn.

Tabell 24. Barn 0-17 år etter alder, familietype og mors/fars yrkesaktivitet i uka 27. oktober - 2. november 1990

Alder	I alt	Ektepar med barn			Mor med barn		Far med barn	
		Ingen av foreldrene yrkesaktive	En av foreldrene yrkesaktiv	Begge foreldrene yrkesaktive	Mor ikke yrkesaktiv	Mor yrkesaktiv	Far ikke yrkesaktiv	Far yrkesaktiv
I alt <sup>1</sup>	423	5	65	271	20	60	-	2
0	20	-	4	11	3	2	-	-
1	42	-	8	17	3	14	-	-
2	23	-	3	12	3	5	-	-
3	29	-	5	19	1	4	-	-
4	24	-	2	17	3	2	-	-
5	24	-	6	9	3	6	-	-
6	18	2	2	10	-	4	-	-
7	21	-	1	17	1	2	-	-
8	27	-	3	20	-	4	-	-
9	18	-	4	13	-	1	-	-
10	24	-	4	17	-	3	-	-
11	17	1	7	7	1	1	-	-
12	26	-	3	19	-	4	-	-
13	19	-	2	16	-	1	-	-
14	24	1	3	20	-	-	-	-
15	23	-	6	14	1	1	-	1
16	21	1	2	13	-	4	-	1
17	23	-	-	20	1	2	-	-

<sup>1</sup> Barn 0-17 år i alt er ikke det samme som personer 0-17 år i alt. Se tekstdelen, pkt. 4.1.

Tabell 25. Personer 67 år og over. Alder, tallet på personer i husholdningen, husholdningstype og indikatorer for boligstandard. 3. november 1990

	I alt	67 - 69 år		70 - 79 år		80 - 89 år		90 år og over	
		Bor alene	Bor med flere	Bor alene	Bor med flere	Bor alene	Bor med flere	Bor alene	Bor med flere
I alt	404	14	46	69	148	35	66	5	21
I felleshusholdning	41	-	1	-	12	-	19	-	9
I privathusholdning i alt	363	14	45	69	136	35	47	5	12
<b>Hustype</b>									
Frittliggende enebolig eller våningshus tilknyttet gårdsdrift	344	13	43	64	131	31	46	4	12
Småhus	18	1	2	4	5	4	1	1	-
Blokk, leiegård, forretningsbygg, bygg for felleshusholdning e.l.	1	-	-	1	-	-	-	-	-
<b>Tallet på rom. Kjøkken</b>									
1 - 2 rom	51	-	1	14	12	13	10	-	1
Med kjøkken	51	-	1	14	12	13	10	-	1
Uten kjøkken	-	-	-	-	-	-	-	-	-
3 - 4 rom	173	10	18	38	64	16	18	4	5
5 rom eller flere	139	4	26	17	60	6	19	1	6
<b>Byggeår</b>									
- 1900	78	2	7	15	29	7	15	-	3
1901 - 1960	158	4	21	26	66	12	20	4	5
1961 - 1990	127	8	17	28	41	16	12	1	4
<b>Oppvarmingskilder</b>									
En kilde, i alt	117	5	8	24	48	12	15	1	4
Sentralvarme, elektriske ovner, varmekabler e.l.	30	3	-	8	10	7	1	1	-
Ovner for flytende brensel	2	1	-	-	-	1	-	-	-
Ovner for fast brensel	85	1	8	16	38	4	14	-	4
To eller flere kilder, i alt	246	9	37	45	88	23	32	4	8
Sentralvarme og én eller flere andre kilder	8	-	-	3	4	-	1	-	-
Andre kombinasjoner	238	9	37	42	84	23	31	4	8
<b>Sanitærforhold</b>									
Har både bad og WC	347	14	45	61	132	32	47	4	12
Har WC, men ikke bad	4	-	-	3	-	1	-	-	-
Har bad, men ikke WC	6	-	-	2	2	2	-	-	-
Har verken bad eller WC	6	-	-	3	2	-	-	1	-
<b>Etasjeplassering. Heis</b>									
Boliger med beboelsesrom i én etasje i alt	220	8	22	46	82	26	29	1	6
1. etasje, kjelleretasje eller underetasje	197	8	19	39	75	24	27	-	5
2. etasje eller høyere	23	-	3	7	7	2	2	1	1
I hus med heis	-	-	-	-	-	-	-	-	-
I hus uten heis	23	-	3	7	7	2	2	1	1
Boliger med beboelsesrom i flere etasjer	143	6	23	23	54	9	18	4	6
<b>Plan i boligen</b>									
Boliger med kjøkken, bad, WC og minst ett beboelsesrom på ett plan	327	11	41	57	125	32	45	4	12
<b>Eie-/leieform</b>									
Eies i alt	304	12	41	51	121	30	34	3	12
Privat	302	11	41	51	121	29	34	3	12
Gjennom borettslag e.l.	2	1	-	-	-	1	-	-	-
Leies	59	2	4	18	15	5	13	2	-

Tabell 26. Folkemengde etter alder, kjønn og type bostedsstrøk/grunnkrets. 3. november 1990

	I alt	Alder										
		0-6	7-15	16-19	20-24	25-29	30-49	50-59	60-66	67-69	70-79	80-
Kommunen	1877	189	203	101	141	106	442	163	128	60	217	127
Menn	913	106	96	49	66	52	221	77	69	29	104	44
Kvinner	964	83	107	52	75	54	221	86	59	31	113	83
<b>Type bostedsstrøk og kjønn</b>												
Tettbygde strøk	596	66	65	29	39	32	151	35	44	22	69	44
Menn	281	40	34	14	18	12	75	15	23	8	34	8
Kvinner	315	26	31	15	21	20	76	20	21	14	35	36
1181 Tolga	596	66	65	29	39	32	151	35	44	22	69	44
Menn	281	40	34	14	18	12	75	15	23	8	34	8
Kvinner	315	26	31	15	21	20	76	20	21	14	35	36
Spredbygde strøk	1265	120	138	71	100	73	287	126	84	37	147	82
Menn	622	64	62	34	48	39	144	61	46	20	69	35
Kvinner	643	56	76	37	52	34	143	65	38	17	78	47
Uoppgitt boligstrøk	16	3	-	1	2	1	4	2	-	1	1	1
<b>Grunnkrets og kjønn</b>												
01 Tolga	1861	186	203	100	139	105	438	161	128	59	216	126
Menn	903	104	96	48	66	51	219	76	69	28	103	43
Kvinner	958	82	107	52	73	54	219	85	59	31	113	83
0101 Moan/Nordvangen	222	28	21	14	20	15	53	20	12	6	20	13
Menn	103	12	12	6	9	6	25	10	5	2	12	4
Kvinner	119	16	9	8	11	9	28	10	7	4	8	9
0102 Ostvang/Røe	182	13	27	13	17	10	44	18	11	3	17	9
Menn	88	8	12	8	9	6	19	12	5	1	6	2
Kvinner	94	5	15	5	8	4	25	6	6	2	11	7
0103 Åseng/Åsen	77	11	4	4	8	4	14	14	6	1	7	4
Menn	45	8	3	3	4	2	7	6	5	1	4	2
Kvinner	32	3	1	1	4	2	7	8	1	-	3	2
0104 Bakkan/Rosebygda	178	16	16	7	11	8	38	18	19	9	24	12
Menn	91	10	8	3	7	3	19	7	12	5	13	4
Kvinner	87	6	8	4	4	5	19	11	7	4	11	8
0105 Grantævet/Haugan	149	14	14	6	13	13	27	11	13	7	25	6
Menn	71	8	4	2	3	7	15	5	8	3	14	2
Kvinner	78	6	10	4	10	6	12	6	5	4	11	4
0106 Eggan/Erlia	144	11	17	8	8	6	35	12	12	3	21	11
Menn	74	6	10	4	6	4	18	6	4	2	9	5
Kvinner	70	5	7	4	2	2	17	6	8	1	12	6
0107 Eid/Neset	70	7	7	5	7	2	18	5	5	2	11	1
Menn	31	3	3	3	1	1	9	2	2	1	5	1
Kvinner	39	4	4	2	6	1	9	3	3	1	6	-
0108 Tolgenslia	255	23	19	16	15	8	57	14	14	11	41	37
Menn	112	13	11	6	7	4	25	6	7	3	21	9
Kvinner	143	10	8	10	8	4	32	8	7	8	20	28
0109 Vollen/Brennmoen	246	31	43	12	16	20	71	16	15	2	15	5
Menn	119	19	19	8	7	7	38	8	7	-	5	1
Kvinner	127	12	24	4	9	13	33	8	8	2	10	4
0110 Hodalen	107	15	9	5	6	5	29	6	6	4	13	9
Menn	49	6	3	1	3	2	16	2	4	3	4	5
Kvinner	58	9	6	4	3	3	13	4	2	1	9	4
0111 Kåsa/Holoydalen	118	8	10	6	8	9	26	15	9	6	12	9
Menn	57	4	3	2	4	5	15	6	6	4	5	3
Kvinner	61	4	7	4	4	4	11	9	3	2	7	6
0112 Oversjødalen	113	9	16	4	10	5	26	12	6	5	10	10
Menn	63	7	8	2	6	4	13	6	4	3	5	5
Kvinner	50	2	8	2	4	1	13	6	2	2	5	5
Uoppgitt bosted	16	3	-	1	2	1	4	2	-	1	1	1

Tabell 27. Yrkesaktive 16 år og over, etter næring, kjønn og type bostedsstrøk/grunnkrets. 3. november 1989 - 2. november 1990

	I alt	Jordbruk, skogbruk, fiske og fangst	Oljeutvinning og bergverksdrift	Industri	Kraft- og vannforsyning	Bygge- og anleggsvirksomhet	Varehandel, hotell- og restaurantvirksomhet	Transport, lagring, post- og telekommunikasjoner	Bank-, finans- og forsikringsvirksomhet, eiendomsdrift og forretningsmessig tjenesteyting	Offentlig, sosial og privat tjenesteyting
Kommunen	968	347	2	70	4	56	97	36	30	326
Menn	485	211	2	47	3	55	43	15	17	92
Kvinner	483	136	-	23	1	1	54	21	13	234
<b>Type bostedsstrøk og kjønn</b>										
Tettbygde strøk	282	28	-	19	3	24	33	11	14	150
Menn	135	19	-	10	2	24	14	5	7	54
Kvinner	147	9	-	9	1	-	19	6	7	96
1181 Tolga	282	28	-	19	3	24	33	11	14	150
Menn	135	19	-	10	2	24	14	5	7	54
Kvinner	147	9	-	9	1	-	19	6	7	96
Spredtbygde strøk	677	319	2	50	1	32	62	22	16	173
Menn	346	192	2	37	1	31	29	8	10	36
Kvinner	331	127	-	13	-	1	33	14	6	137
Uoppgitt boligstrøk	9	-	-	1	-	-	2	3	-	3
<b>Grunnkrets og kjønn</b>										
01 Tolga	959	347	2	69	4	56	95	33	30	323
Menn	481	211	2	47	3	55	43	13	17	90
Kvinner	478	136	-	22	1	1	52	20	13	233
0101 Moan/Nordvangen	127	75	-	8	-	2	12	3	3	24
Menn	55	41	-	5	-	2	3	1	2	1
Kvinner	72	34	-	3	-	-	9	2	1	23
0102 Østvang/Røe	100	53	-	9	-	5	8	1	3	21
Menn	53	31	-	7	-	5	3	-	2	5
Kvinner	47	22	-	2	-	-	5	1	1	16
0103 Åseng/Åsen	45	22	-	7	-	1	6	1	-	8
Menn	24	10	-	6	-	1	4	-	-	3
Kvinner	21	12	-	1	-	-	2	1	-	5
0104 Bakkan/Røsebygda	87	29	-	10	-	4	4	3	2	35
Menn	45	20	-	5	-	4	2	2	1	11
Kvinner	42	9	-	5	-	-	2	1	1	24
0105 Grantævet/Haugan	80	29	1	6	1	5	7	2	3	26
Menn	40	18	1	4	1	5	4	1	2	4
Kvinner	40	11	-	2	-	-	3	1	1	22
0106 Eggan/Erlia	72	21	-	6	-	4	10	2	1	28
Menn	37	16	-	6	-	3	6	-	-	6
Kvinner	35	5	-	-	-	1	4	2	1	22
0107 Eid/Neset	36	15	-	2	-	2	2	1	1	13
Menn	16	9	-	1	-	2	1	-	1	2
Kvinner	20	6	-	1	-	-	1	1	-	11
0108 Tolgenslia	109	9	-	4	-	11	16	3	4	62
Menn	49	7	-	2	-	11	7	-	2	20
Kvinner	60	2	-	2	-	-	9	3	2	42
0109 Vollen/Brennmoen	128	6	-	9	3	11	17	6	10	66
Menn	65	3	-	7	2	11	7	3	5	27
Kvinner	63	3	-	2	1	-	10	3	5	39
0110 Hodalen	56	30	-	-	-	3	4	5	1	13
Menn	30	21	-	-	-	3	1	2	1	2
Kvinner	26	9	-	-	-	-	3	3	-	11
0111 Kåsa/Holøydalen	62	33	-	3	-	3	6	4	1	12
Menn	36	21	-	2	-	3	3	4	-	3
Kvinner	26	12	-	1	-	-	3	-	1	9
0112 Oversjødalen	57	25	1	5	-	5	3	2	1	15
Menn	31	14	1	2	-	5	2	-	1	6
Kvinner	26	11	-	3	-	-	1	2	-	9
Uoppgitt bosted	9	-	-	1	-	-	2	3	-	3



Tabell 28. Privathusholdninger. Utvalgte kjennetegn for boligstandard, og disponering av personbil. Boligstrøk/grunnkrets. 3. november 1990

	Alle privat- hushold- ninger	Boligen har både bad og WC	Kjøkken 6 m <sup>2</sup> og over	Boligen bygget etter 1960	Hushold- ningen eier boligen	Hushold- ningen dispo- nerer bil	Bolig- rommene er på ett plan	Boligen ligger i 2. et. eller høyere og huset har ikke heis
Kommunen .....	696	670	634	347	565	512	632	50
<b>Type boligstrøk</b>								
Tettbygde strøk .....	234	229	210	137	175	177	211	25
1181 Tolga .....	234	229	210	137	175	177	211	25
Spredtbygde strøk .....	455	434	418	205	385	328	414	24
Uoppgitt boligstrøk .....	7	7	6	5	5	7	7	1
<b>Grunnkrets</b>								
01 Tolga .....	689	663	628	342	560	505	625	49
0101 Moan/Nordvangen .....	82	80	71	35	71	66	76	7
0102 Østvang/Røe .....	65	64	61	29	53	46	60	3
0103 Åseng/Åsen .....	31	29	26	13	24	18	28	2
0104 Bakkan/Røsebygda .....	79	77	67	38	59	54	69	6
0105 Grantævet/Haugan .....	56	54	55	26	50	42	53	5
0106 Eggan/Erlia .....	51	48	46	21	43	40	45	2
0107 Eid/Neset .....	22	21	21	8	19	16	19	-
0108 Tolgenslia .....	95	94	90	52	70	69	90	15
0109 Vollen/Brennmoen .....	87	86	79	64	70	74	81	4
0110 Hodalen .....	36	34	33	15	30	27	34	1
0111 Kåsa/Holøydalen .....	41	36	38	21	37	26	32	2
0112 Oversjødalen .....	44	40	41	20	34	27	38	2
Uoppgitt bosted .....	7	7	6	5	5	7	7	1







Kartgrunnlag M ca. 1:250 000  
Tillatelsenr. 74/91 Statens Kartverk

# Avgrensning av Tolga tettsted

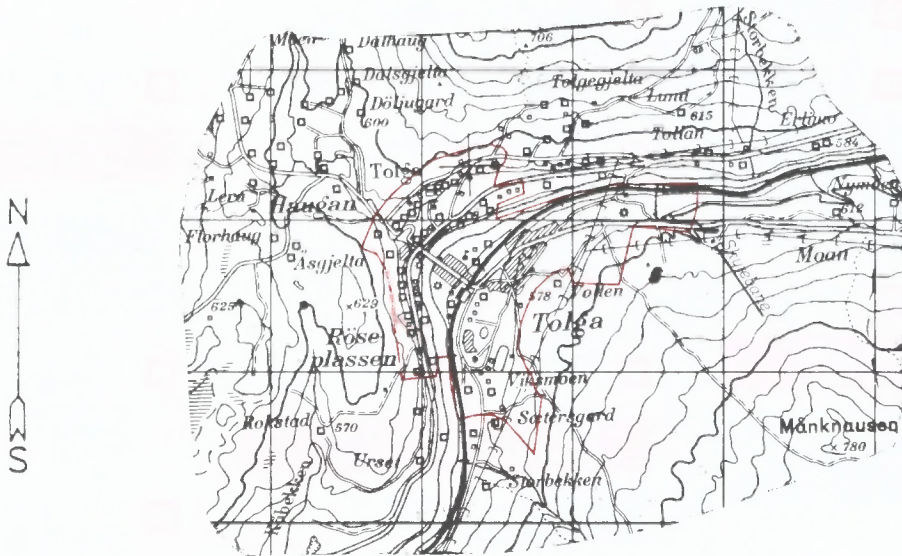

Kartgrunnlag M ca. 1:50 000  
Tillatelsenr. 74/91 Statens Kartverk



**FoB 90**

Folke- og  
boligteiling 1990  
gjennomføres av  
Statistisk sentralbyrå

Oppgavene er undergitt taushetsplikt.  
De vil bare bli brukt til å utarbeide statistikk  
og vil bli oppbevart på en betryggende måte.

**VIKTIG:**  
Bruk helst  
blyant eller  
blå/svart kulepenn

Slik:

Ikke slik:



**1 Hvem bor du sammen med i leiligheten?**  
Retledningingen beskriver hva vi mener med  
en leilighet. Sett flere kryss hvis nødvendig.

- |                                       |   |
|---------------------------------------|---|
| <input type="checkbox"/> Ingen        | <input type="checkbox"/> Søsken   |
| <input type="checkbox"/> Ektefelle    | <input type="checkbox"/> Svigerforeldre,<br>svigerinne,<br>svoger,<br>svigerbarn,<br>tante, onkel,<br>niese, nevø |
| <input type="checkbox"/> Samboer      | <input type="checkbox"/> Besteforeldre,<br>barnebarn  |
| <input type="checkbox"/> Datter, sønn | <input type="checkbox"/> Andre personer   |
| <input type="checkbox"/> Mor, far     |   |

**2 Hadde du inntektsgivende arbeid i minst 100 timer i året fra 3. nov. 1989 til 2. nov. 1990?**

Arbeid som ulønnet familiemedlem i  
familiebedrift regnes også som inntekts-  
givende arbeid (f.eks. butikk, gårdsbruk).

- Ja  Nei

**!** Svarte du nei her, skal du ikke  
fylle ut resten av denne siden.

**3 Hvor mange måneder hadde du heltids- og/eller deltidsarbeid i året fra 3. nov. 1989 til 2. nov. 1990?**  
Se retledningingen.

Heltid: ..... måneder

Deltid: ..... måneder

**4 Oppgi navn og adresse på det arbeids-  
stedet (bedriften) der du hadde inntekts-  
givende arbeid lengst tid i året fra  
3. nov. 1989 til 2. nov. 1990.**

Med bedrift menes fabrikk, butikk,  
gårdsbruk, ligningskontor e.l.

Navn: .....

Gate/vei: .....

Poststed: .....

**5 Beskriv virksomheten på dette arbeids-  
stedet så nøyaktig som mulig.**

Skriv f.eks. produksjon av møbler, salg  
av biler, bokhandel, jordbruk, utleie av  
maskiner, arkitektvirksomhet e.l.

Virksomhet: .....

.....

**6 Hvilket yrke (tittel) hadde du på dette  
arbeidsstedet?**

Skriv f.eks. hjemmehjelp, rørlegger, frisør,  
sykepleier, rengjøringshjelp, kokk, plate-  
arbeider, salgskonsulent, førskolelærer e.l.

Yrke: .....

**7 På hvilken måte er/var du knyttet til  
arbeidsstedet du oppgav i spørsmål 4?**

- Som fast eller midlertidig ansatt
- Som selvstendig næringsdrivende (eier)
- Som familiemedlem uten fast lønn  
i familiebedrift

**8 Hadde du inntektsgivende arbeid i uken  
27. okt. - 2. nov. 1990?**  
Se retledningingen.

- Ja  Nei

**!** Svarte du nei her, skal du ikke  
fylle ut resten av denne siden.

**9 Hva er din vanlige/avtalte  
ukentlige arbeidstid?**

- 1-9 timer  30-34 timer
- 10-19 timer  35-39 timer
- 20-29 timer  40 timer eller  
mer

**10 Hvor mange timer inntektsgivende arbeid  
utførte du i uken 27. okt. - 2. nov.?**

- 1-9 timer  35-39 timer
- 10-19 timer  40 timer eller  
mer
- 20-29 timer  Ingen, jeg  
arbeidet ikke  
denne uken
- 30-34 timer

**!** Arbeidet du ikke denne uken, skal du  
ikke fylle ut resten av denne siden.

**11 Hvor møtte du på arbeid i uken  
27. okt. - 2. nov.?** Se retledningingen.

- Jeg møtte fast på samme arbeidssted/  
adresse som jeg førte opp i spørsmål 4
- Jeg møtte fast på annet sted.  
Oppgi adresse
- Kommune: .....
- Gate/vei: .....
- Poststed: .....

- Jeg møtte på forskjellige steder  
denne uken

**!** Møtte du på forskjellige steder denne uken,  
skal du ikke fylle ut resten av denne siden.

**12 Hvor mange ganger reiste eller gikk du  
fra hjemstedet til arbeidsstedet i uken  
27. okt. - 2. nov.?**

Med hjemsted menes adressen i navne-  
feltet øverst på skjemaet.

- Ingen, jeg er bosatt på  
arbeidsstedet  
(arbeider  
hjemme)  1 gang
- 2-3 ganger

- Ingen, jeg var ikke på hjem-  
stedet denne uken  4 ganger eller  
flere

**!** Reiste du ikke denne uken, skal du  
ikke fylle ut resten av denne siden.

**13 Hvor lang tid brukte du vanligvis  
fra hjemstedet til arbeidsstedet  
(én vei) i uken 27. okt. - 2. nov.?**

- Under 15 min  45-59 min
- 15-29 min  60-89 min
- 30-44 min  90 min eller  
mer

**14 Hvilke transportmidler brukte du vanligvis  
fra hjemstedet til arbeidsstedet (én vei)  
i uken 27. okt. - 2. nov.?**

Sett flere kryss hvis nødvendig.

- Bil  Båt
- Buss  Brukte sykkel,  
gikk i mer enn  
10 min
- Tog, trikk, T-bane  Annet

**VIKTIG:**  
Bruk helst  
blyant eller  
blå/svart kulepenn



Slik:

Ikke slik:

Spørsmålene på denne siden gjelder leiligheten der oppgavegiveren er registrert bosatt 3. november 1990 ifølge Folkeregisteret, se adressen i navnefeltet på den andre siden.

- 1 Har andre som bor i leiligheten mottatt boligskjema?  Ja  Nei

Dersom det er mottatt ett boligskjema i leiligheten, fylles det ut og sendes tilbake i svarkonvolutt sammen med alle personskjemaene.

Dersom flere i leiligheten har fått boligskjema, er det bare nødvendig å svare på spørsmålene om boligen (leiligheten) på ett av dem. For hver leilighet skal det nyttes bare en svarkonvolutt. Send derfor alle skjemaene fra de bosatte i leiligheten tilbake i den samme svarkonvolutten.

- 2 Hvor mange rom på 6 m<sup>2</sup> eller mer er det i leiligheten? Ta ikke med kjøkken, gang, bad o.l.

1  2  3  4  5

6  7  8  9 eller flere

- 3 Hvor stor er leiligheten målt i kvadratmeter? Regn med alle rom til boligformål, også kjøkken, gang, bad o.l.

Under 50 m<sup>2</sup>  100-129 m<sup>2</sup>

50-59 m<sup>2</sup>  130-149 m<sup>2</sup>

60-79 m<sup>2</sup>  150-199 m<sup>2</sup>

80-99 m<sup>2</sup>  200 m<sup>2</sup> eller mer

- 4 Hvor stort kjøkken er det i leiligheten?

6 m<sup>2</sup> eller større  Det er ikke kjøkken i leiligheten

Mindre enn 6 m<sup>2</sup>

- 5 Er det bad eller dusj inne i leiligheten?

Ja  Nei

- 6 Er det vannklosett inne i leiligheten?

Ja  Nei

- 7 Hva slags oppvarmingskilder er det i leiligheten?

Sentralvarme (radiatorer e.l.)  Ovner for flytende brensel (olje, parafin e.l.)

Elektriske ovner, varmekabler e.l.  Ovner for fast brensel (ved, koks e.l.)

- 8 Har leiligheten kjøkken, bad/dusj, wc og minst ett beboelsesrom i samme etasje?

Ja  Nei

- 9 Hvilken etasje ligger leiligheten i? Sett flere kryss hvis leiligheten har beboelsesrom i flere etasjer.

Kjelleretasje  Underetasje

1.  2.  3.  4.  5. eller høyere

- 10 Hva slags eie-/leieforhold er det til leiligheten? Sett bare ett kryss.

Jeg/vi eier den gjennom et borettslag eller boligaksjeselskap

Jeg/vi eier den alene eller sammen med andre

Jeg/vi leier den gjennom arbeidet (tjenestebolig)

Jeg/vi leier den for et avgrenset tidsrom

Jeg/vi leier den på andre vilkår

- 11 Hvor mange personbiler disponerer de som bor i leiligheten?

Ingen  1  2  3 eller flere

- 12 Sorterer husholdningen til vanlig avfallet sitt? Sett bare kryss for avfallstyper som blir levert/hentet etter at de er sortert ut.

Ingen særskilt sortering. Praktisk vanskelig, mangler tilbud e.l.

Papir  Maling, lakk, olje e.l.

Glass  Annet avfall

Batterier

- 13 Hva slags hus ligger leiligheten i? Se rettedningen.

Frittliggende enebolig eller våningshus tilknyttet gårdsdrift

Hus i kjede, rekkehus, terrassehus eller vertikaldelt tomannsbolig

Horisontaldelt tomannsbolig eller annet boligbygg med mindre enn 3 etasjer

Blokk, leiegård eller annet boligbygg med 3 etasjer eller mer

Forretningsbygg, pensjonat, aldershjem, militærforlegning eller annet bygg for felleshusholdning

- 14 Er det heis i huset?

Ja  Nei

- 15 Hvor mange leiligheter er det i huset?

1  2  3  4  5

6  7  8  9 eller flere

- 16 Når ble huset bygd? (opprinnelig byggeår)

1900 eller før  1946 - 1960

1901 - 1920  1961 - 1970

1921 - 1940  1971 - 1980

1941 - 1945  1981 - 1990











Pris kr 50,00

Publikasjonen utgis i kommisjon hos Universitetsforlaget, Oslo, og er til salgs hos alle bokhandlere.

ISBN 82-537-3067-5