



# Folke- og boligtelling 1990

Ås

**FOLKE- OG BOLIGTELLING  
1990**

**KOMMUNEHEFTE**

**0214 ÅS**

STATISTISK SENTRALBYRÅ  
OSLO-KONGSVINGER 1992

ISBN 82-537-3375-5

EMNEGRUPPE  
31 Folketellinger

ANDRE EMNEORD  
Arbeidstid  
Befolkning  
Boliger  
Grunnkretser  
Husholdninger  
Sysselsetting  
Yrkesaktive

## Forord

Hovedformålet med Folke- og bolig telling 1990 er å gi et bilde av befolkningen og levekårene i det norske samfunnet.

Et annet viktig formål er å gi statistikk for mindre geografiske områder som kommuner og deler av kommuner. For å dekke dette formålet gir Statistisk sentralbyrå ut et statistisk hefte for hver kommune.

Når kommuneheftene for alle kommuner i et fylke er publisert, vil det bli laget et fylkessammendrag med tabeller som svarer til dem som finnes i kommuneheftene. Når alle kommunene i landet har fått sine hefter, vil det også bli laget et sammendrag for hele landet.

Innen utgangen av 1992 vil en endelig folketellingsfil være etablert, og det blir utarbeidet et hefte som dokumenterer folketellingsprosjektet.

Resultatene fra FoB90 vil i tillegg være tilgjengelig i databaser i SSB, bl.a. Regionalstatistisk database. Det er videre planer om en spredning av folketellingsdata i tilknytning til publisering av annen statistikk fra SSB. Resultatene vil også kunne leveres på maskinlesbar form. For brukere som ønsker ytterligere bearbeiding av materialet, vil SSB utføre dette mot kostnadsdekning.

Oslo/Kongsvinger, 1. april 1992

Svein Longva

---

Jan Furseth



## Innhold

	Side
Tabellregister .....	6
Figurdel .....	7
<b>Tekstdel</b>	
1. Formål .....	8
2. Opplegg og gjennomføring .....	8
2.1. Statistikkens omfang .....	8
2.2. Grunnlag for statistikken .....	8
2.3. Datainnsamling .....	8
2.4. Utvalg .....	9
3. Feilkilder og usikkerhet ved resultatene .....	9
3.1. Utvalgsvarians .....	9
3.2. Frafall og utvalgsskjevhet .....	10
3.3. Innsamlings- og bearbeidingsfeil .....	10
4. Enheter, geografiske nivåer og kjennemerker .....	11
4.1. Enheter .....	11
4.2. Geografiske nivåer .....	12
4.3. Kjennemerker .....	13
4.3.1. Personkjennemerker .....	13
4.3.2. Boligkjennemerker .....	16
4.3.3. Husholdningskjennemerker .....	17
5. Merknader til tabellene .....	18
Tabelldel .....	19
<b>Vedlegg</b>	
Kart over grunnkretser	
Kart over tettsteder	
Personskjema	
Boligskjema	

### Standardtegn i tabeller

- . Tall kan ikke forekomme
- Null
- 0,0 Mindre enn 0,5 av den brukte enheten
- : Tallet er upålitelig
- ( ) Tallet må brukes med varsomhet

# Tabellregister

	Side
1. Folkemengde ved folketellingene 1875 - 1990, etter kommunegrenser pr. 3. november 1990 . . . . .	19
2. Folkemengde etter kjønn, ekteskapelig status og alder. 3. november 1990 . . . . .	19
3. Hovedtall for utdanning. Personer 16-66 år etter yrkesaktivitet, kjønn og utdanning. 3. november 1989 - 2. november 1990 . . . . .	20
4. Personer 16 år og over. Hovedtall for yrkesaktivitet i året 3. november 1989 - 2. november 1990 .	21
5. Hovedtall for yrkesaktive i året 3. november 1989 - 2. november 1990 . . . . .	22
6.1. Yrkesaktive 16 år og over, etter alder og næring/yrkesfelt. 3. november 1989 - 2. november 1990 . . . . .	23
6.2. Yrkesaktive 16 år og over, etter kjønn/alder/arbeidstid i året og næring/yrkesfelt. 3. november 1989 - 2. november 1990 . . . . .	24
7.1. Yrkesaktive 16 år og over, etter arbeidstid i året og kjønn/næring/yrkesfelt. 3. november 1989 - 2. november 1990 . . . . .	25
7.2. Yrkesaktive 16 år og over, etter kjønn, arbeidstid i året og næring/yrkesfelt. 3. november 1989- 2. november 1990 . . . . .	26
8. Hovedtall for yrkesaktive i uka 27. oktober - 2. november 1990, etter vanlig/avtalt arbeidstid . . . .	27
9.1. Yrkesaktive 16 år og over i uka 27. oktober - 2. november 1990, etter kjønn, vanlig/avtalt arbeidstid og næring . . . . .	27
9.2. Yrkesaktive 16 år og over i uka 27. oktober - 2. november 1990, etter vanlig/avtalt arbeidstid, kjønn og næring/yrkesfelt . . . . .	28
10. Yrkesaktive 16 år og over med fast oppmøteplass på arbeid i uka 27. oktober - 2. november 1990, etter tallet på arbeidsreiser, reisetid og yrkesfelt/oppmøteplass . . . . .	29
11. Yrkesaktive 16 år og over med fast arbeidsreise i uka 27. oktober - 2. november 1990, etter reisemåte, oppmøteplass, tallet på arbeidsreiser, reisetid og etter reisemåte, kjønn og alder . . . . .	30
12. Boliger og bosatte. Hustype, tallet på rom, kjøkken. 3. november 1990 . . . . .	31
13. Boliger, rom og bosatte, etter hustype. 3. november 1990 . . . . .	31
14. Boliger etter eieform og areal. Rom og bosatte, etter eieform. 3. november 1990 . . . . .	31
15. Boliger etter tallet på rom og tallet på bosatte. 3. november 1990 . . . . .	32
16. Boliger etter husets byggeår og hustype/eieform/oppvarmingskilde. Bosatte og rom, etter husets byggeår. 3. november 1990 . . . . .	32
17.1. Boliger etter sanitærutstyr og størrelse. 3. november 1990 . . . . .	33
17.2. Boliger og bosatte. Sanitærutstyr/byggeår, størrelse og tilgjengelighet. 3. november 1990 . . . . .	33
18. Boliger etter standardindikatorer. Bosatte etter alder og standardindikatorer. 3. november 1990 . . .	34
19. Husholdninger, familier og personer, etter type husholdning. Husholdninger etter type husholdning og tallet på familier i husholdningen/yrkesaktivitet i husholdningen/eieform/tallet på rom i boligen og kjøkken. 3. november 1990 . . . . .	35
20. Husholdninger, familier og personer, etter husholdningsstørrelse/type husholdning. Absolutte tall og prosent. 3. november 1990 . . . . .	36
21. Husholdninger etter type husholdning og disponering av personbil/avfallssortering. 3. november 1990 . . . . .	37
24. Barn 0-17 år etter alder, familietype og mors/fars yrkesaktivitet i uka 27. oktober - 2. november 1990 . . . . .	37
25. Personer 67 år og over i privathusholdning. Alder, tallet på personer i husholdningen og indikatorer for boligstandard. 3. november 1990 . . . . .	38
26. Folkemengde etter alder, kjønn og type bostedsstrøk/grunnkrets. 3. november 1990 . . . . .	39
27.1. Yrkesaktive 16 år og over, etter næring, kjønn og type bostedsstrøk/delområde. 3. november 1989 - 2. november 1990 . . . . .	42
27.2. Yrkesaktive 16 år og over, etter næring, kjønn og type bostedsstrøk/grunnkrets. 3. november 1989 - 2. november 1990 . . . . .	43
28. Privathusholdninger. Utvalgte kjennetegn for boligstandard, og disponering av personbil. Bostedsstrøk/grunnkrets. 3. november 1990 . . . . .	46

Figur 1. Yrkesaktive 16 år og over, etter næring. Prosent. 1980 og 1990

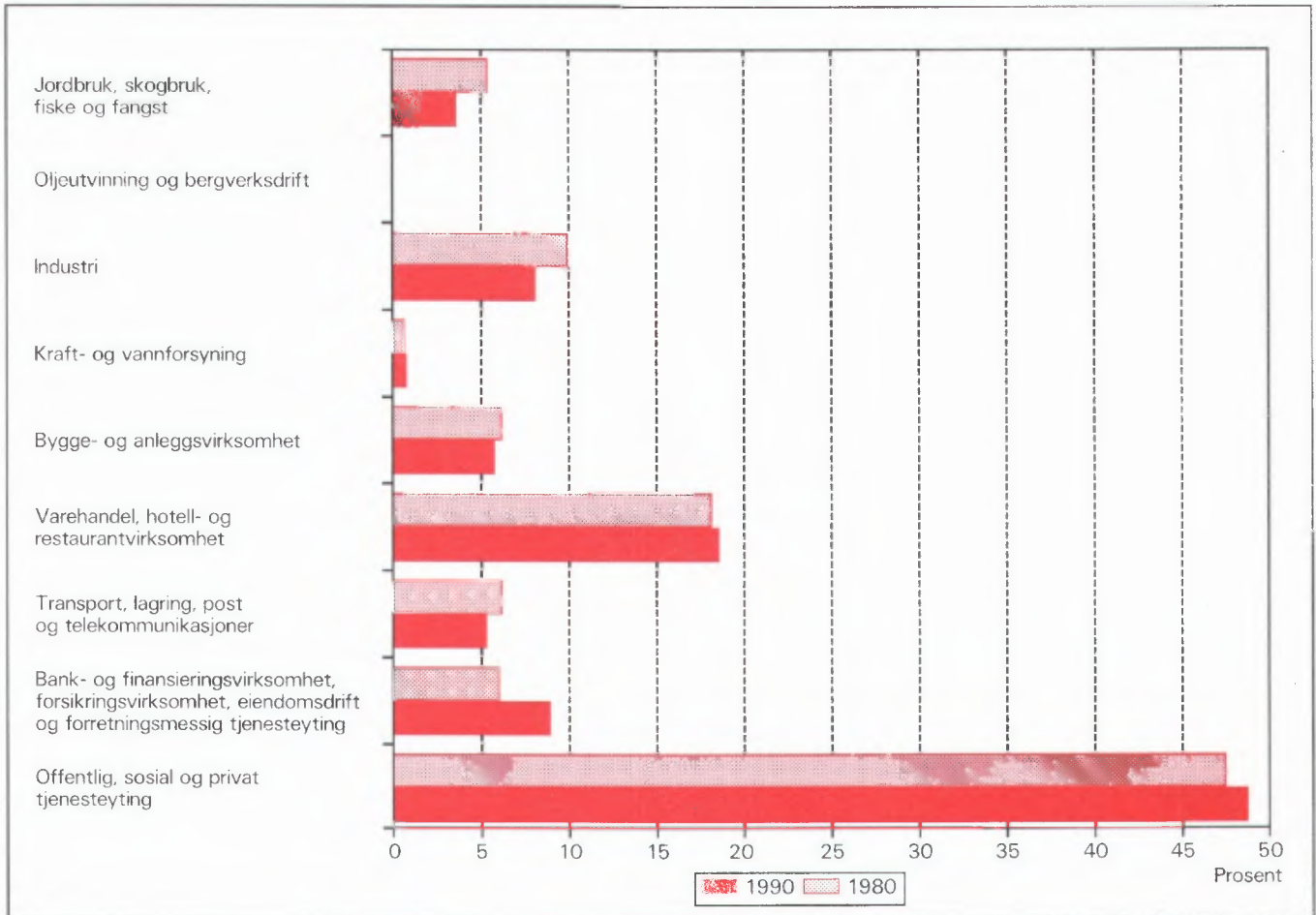

Figur 2. Hovedtall for boligstandard og disponering av bil. Prosent. 1980 og 1990

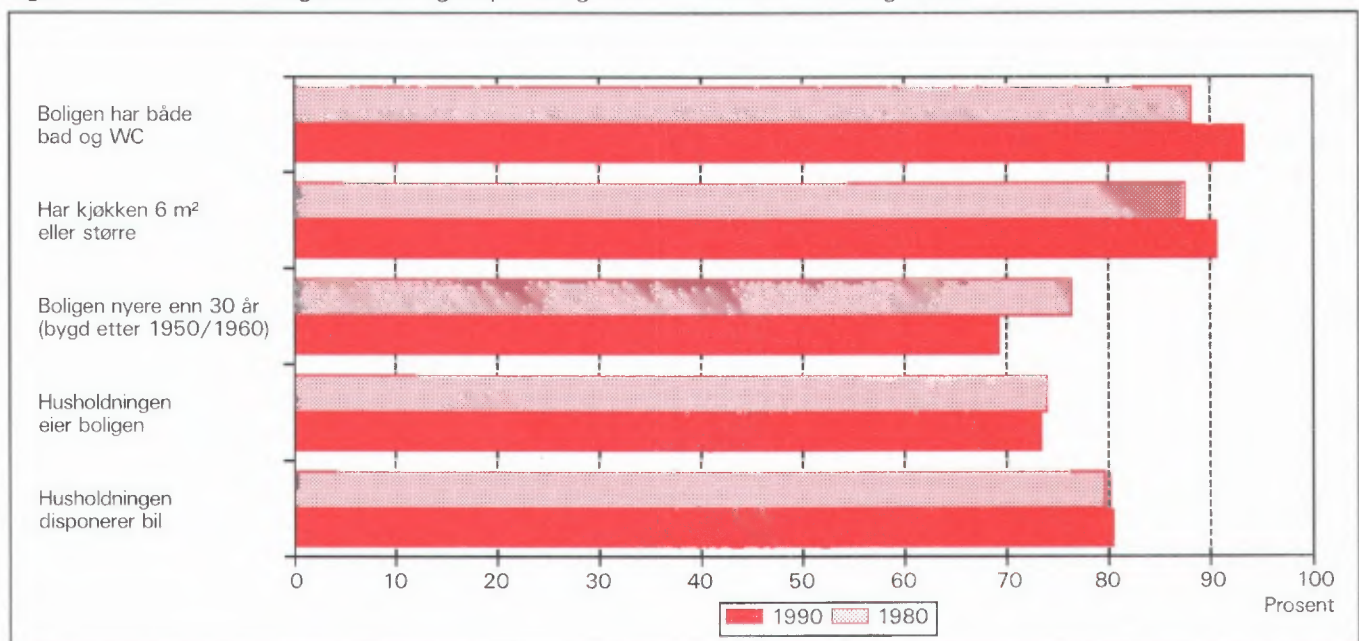



## 1. Formål

Hovedformålet med Folke- og bolig telling 1990 (FoB90) er å gi et bilde av befolkningen og levekårene i det norske samfunnet. Moderne folketellinger legger stor vekt på å se opplysninger om boliger og boforhold, sysselsetting og yrke, utdannings- og inntektsforhold, arbeidsreiser mv. i sammenheng.

Formålet med denne publikasjonen er å gi en beskrivelse av hver kommune, og av områder som er mindre enn kommune (delområder, kretser, tettsteder).

## 2. Opplegg og gjennomføring

### 2.1. Statistikkens omfang

FoB90 omfatter alle personer (også utenlandske statsborgere) som var registrert bosatt i Norge på tellingstidspunktet 3. november 1990, ifølge forskriftene om føringen og ordningen av folkeregistrene.

Boligtellingen har med privatboliger (leiligheter) der minst én person var registrert bosatt 3. november 1990.

Tellingen omfatter *ikke* boliger som var ubebodd eller som var bebodd av bare midlertidig tilstedeværende (f.eks. ugifte personer som oppholdt seg utenom foreldrehjemmet på grunn av skolegang). Det er heller ikke hentet inn opplysninger om boligen for forpleide i aldershjem, pleiehjem, barnehjem og andre fellesinstitusjoner.

Enheten *hus* er ikke med i tellingen, men det blir gitt enkelte opplysninger om det huset boligen ligger i.

### 2.2. Grunnlag for statistikken

I kommuner med 6 000 eller flere innbyggere er grunnlaget for statistikken opplysninger fra ulike statistiske og administrative registre og skjemaopplysninger fra et utvalg av befolkningen 16 år og over (født i 1974 eller tidligere). Slike kommuner blir heretter omtalt som utvalgskommuner.

I kommuner med færre enn 6 000 innbyggere er det gjennomført fullstendig telling også for skjemadelen. (Fulltellingskommuner.)

Kommuner med 6 000 eller flere innbyggere som ønsket at det skulle utarbeides statistikk på grunnlag av skjemaopplysninger fra alle bosatte i kommunen,

fikk dette utført av SSB mot at kommunen selv betalte SSB merkostnadene. Sju kommuner fikk gjennomført slik telling (Stryn, Sula, Vestnes, Oppdal, Stjørdal, Brønnøy og Vestvågøy).

De viktigste kjennemerkene som hentes direkte fra register, er kjønn, alder, andre demografiske kjennemerker og utdanning.

Det er laget et eget informasjonshefte som bl.a. beskriver bakgrunn, metode, faglig innhold og bearbeidingsopplegg for tellingen. Heftet kan en få ved å henvende seg til SSB, Folketellingsprosjektet.

Det er Finansdepartementet som har vedtatt at Statistisk sentralbyrå skal gjennomføre en folke- og bolig telling i 1990. Vedtaket har hjemmel i lov om offisiell statistikk og Statistisk sentralbyrå av 16. juni 1989 nr. 54 (statistikkloven). Stortinget har bevilget midler til gjennomføringen av tellingen.

Kostnadene ved å gjennomføre tellingen på denne måten er 60 millioner kroner. Dette er 40 millioner mindre enn om hele befolkningen 16 år og over skulle ha svart på spørreskjema.

### 2.3. Datainnsamling

Folketellingsskjemaene ble sendt i posten direkte til hver enkelt oppgavegiver. Navn og adresse ble påført skjemaet på forhånd på grunnlag av opplysninger fra Det sentrale personregister (DSP).

I utvalgskommunene fikk alle uttrukne personer en person-/boligblankett, rettleiding, informasjon samt svarkonvolutt. Oppgavegiver svarte på spørsmål om seg selv og om boligen/husholdningen vedkommende bodde i. Blankettens boligside inneholdt også en navneliste over de personer 16 år og over som tilhørte samme familie som oppgavegiver. Oppgavegiver supplerte navnelisten med eventuelle andre personer som var registrert bosatt i boligen (leiligheten) og svarte på spørsmål om yrkesaktivitet til personene på listen. Opplysningene er nyttet i arbeidet med sammensetningen til bolighusholdninger (se nedenfor) og til å gi ulike egenskaper ved husholdningen, blant annet "tallet på yrkesaktive".

I fulltellingskommunene fikk alle personer som var 16 år og eldre et personskjema med rettleiding og informasjon. I tillegg fikk den eldste i hver familie et boligskjema og en svarkonvolutt. Utfylte skjema fra alle oppgavegivere i boligen ble sendt samlet tilbake i svarkonvolutten. Der det bodde flere familier i samme bolig, ble det bare brukt én svarkonvolutt og

bare ett boligskjema ble fylt ut. Innsamlingsmetoden gav derfor grunnlag for å danne husholdninger.

Personer som ikke hadde sendt inn folketellingskjema til rett tid, fikk tilsendt inntil to adresserte purringer.

## 2.4 Utvalg

Utvalget er trukket på personnivå og på en slik måte at utvalget er representativt med hensyn til kjønn og alder.

Siden person utgjorde trekkegrunnet i utvalgskommunene, og det for hver person er etablert en bolig/husholdningsenhet, er utvalget av boliger nær fordoblet i forhold til et utvalg av boliger/husholdninger direkte.

Utvalgsprosenten varierte med kommunestørrelsen:

Kommunestørrelse	Utvalgsprosent
6 000 - 7 999 innbyggere	20,0
8 000 - 9 999 "	14,3
10 000 - 49 999 "	10,0
50 000 innbyggere og over	8,3

På dette viset vil alle utvalgskommuner få om lag den samme kommunestatistikken.

Resultater som bygger på et utvalg av befolkningen, har en viss usikkerhet. Dette gjelder særlig for små befolkningsgrupper, eksempelvis for yrkesgrupper med få utøvere eller for små geografiske områder. SSB har utviklet og tatt i bruk en ny statistisk metode som gjør det mulig å utnytte administrative data i statistikkproduksjonen, selv om kvaliteten i registrene ikke er slik at de alene er gode nok for dette formålet.

Metoden går ut på å sammenligne på individnivå opplysninger gitt i skjemaet med opplysninger i registeret. Med grunnlag i dette doble sett av opplysninger om det samme kjennemerket for personene i utvalget, er det laget justeringsfaktorer som er nyttet i arbeidet med de statistiske tabellene. Denne metoden som kombinerer opplysninger fra skjema og registre, har sikret tall med tilnærmet halvert usikkerhet i forhold til tilsvarende utvalgsdata alene, for kjennemerkene yrkesaktivitet og næring. Usikkerheten er omtalt under punkt 3 nedenfor.

## 3. Feilkilder og usikkerhet ved resultatene

### 3.1 Utvalgsvarians

Når en bygger på opplysninger om bare en del av befolkningen, får en usikkerhet i resultatene. Standardavviket er et mål på denne usikkerheten. Størrelsen på standardavviket avhenger blant annet av tallet på observasjoner i undersøkelsen. Jo flere observasjoner, desto mindre standardavvik og dermed mindre usikkerhet.

Iblant brukes også relativt standardavvik som mål på usikkerhet. Med det menes forholdet mellom standardavviket og det beregnede tallet, målt i prosent. SSB har ikke foretatt spesielle beregninger av denne usikkerheten for tallene i hver enkelt kommune. I tabell 1 har vi anslått noen relative standardavvik for de forskjellige utvalgsprosentene, etter størrelsen på det beregnede tallet når person er enhet.

Tabell 1. Relativt standardavvik for persontallene, etter utvalgsprosent og beregnet tall på personer i tabellen (cellestørrelse). Prosent

Utvalgsprosent	Beregnet tall på personer									
	50	100	500	1 000	5 000	10 000	25 000	100 000	200 000	
8,3	47,0	33,2	14,9	10,5	4,7	3,3	2,0	0,9	0,5	
10,0	42,4	30,0	13,3	9,4	4,0	2,7	1,3	.	.	
14,3	34,5	24,4	10,7	7,3	2,4	.	.	.	.	
20,0	28,2	19,9	8,7	5,9	1,7	.	.	.	.	

Anslagene i tabell 1 vil i noen tilfeller overestimere det relative standardavviket. Spesielt gjelder dette kjennemerkene yrkesaktivitet og næring hvor vi omtrent kan redusere det relative standardavviket med

en faktor på 0,6. Dette skyldes bruk av registerdata i statistikkproduksjonen (se avsnitt 2.4).

Tabell 2 viser tilsvarende relative standardavvik når bolig eller husholdning er enhet.

Tabell 2. Relativt standardavvik for bolig- og husholdningstallene, etter utvalgsprosent og beregnet tall på boliger/husholdninger i tabellen (cellestørrelse). Prosent

Utvalgsprosent	Beregnet tall på boliger/husholdninger									
	25	50	100	500	1 000	5 000	10 000	25 000	100 000	
8,3	46,2	32,7	23,1	10,3	7,3	3,2	2,3	1,4	0,5	
10,0	41,3	29,2	20,6	9,1	6,4	2,6	1,6	0,3	.	
14,3	32,7	23,1	16,2	7,0	4,7	0,9	.	.	.	
20,0	25,5	18,0	12,7	5,5	3,7	0,7	.	.	.	

For kjennemerkene antall personer i husholdningen og antall barn i husholdningen vil det relative standardavviket være en god del mindre. Dette skyldes at opplysninger om familietilknytning i personregisteret er nyttet ved oppblåsing av tallene.

For å illustrere usikkerheten kan vi bruke et *intervall* for å angi nivået på *den sanne verdi* av en beregnet størrelse, det vil si den verdien vi ville ha fått om vi hadde foretatt en totaltelling i stedet for en utvalgsundersøkelse. Slike intervaller kalles konfidensintervaller dersom de er konstruert på en spesiell måte. I denne sammenheng kan vi bruke følgende metode: La *M* være den beregnede størrelse, og la *S* være et anslag for standardavviket til *M*. Konfidensintervallet blir da intervallet med grenser (*M* - 2*S*) og (*M* + 2*S*). Denne metoden vil med omtrent 95 prosent sannsynlighet gi et intervall som inneholder den sanne verdi. Med andre ord vil høyst 5 prosent av tallene ha en feil på mer enn 2 ganger standardavviket.

Følgende eksempel illustrerer hvordan vi kan bruke tabell 2 til å finne konfidensintervaller.

Vi har beregnet et tall på 1 000 boliger i en 20 prosent utvalgskommune. Det relative standardavviket er 3,7 prosent slik at standardavviket blir

$$1\ 000 \cdot 0,037 = 37$$

Det betyr at det riktige tallet med 95 prosent sannsynlighet ligger i intervallet med grenser

$$(1\ 000 - 2 \cdot 37) \text{ og } (1\ 000 + 2 \cdot 37)$$

altså er intervallet

$$(926, 1\ 074)$$

I heftene for utvalgskommunene har vi valgt å bruke en treleddet publiseringsstrategi.

1. Tall med relativt standardavvik under 20 prosent publiseres direkte.
2. Ved relative standardavvik mellom 20 og 30 prosent, settes tallet i parentes. Med dette mener vi at det kan forsvares å oppgi tallet, men at det må brukes med varsomhet.
3. Tall med relativt standardavvik på 30 prosent og over har vi undertrykt ved å sette kolon i stedet for tallet. Selv om det er mulig å regne seg fram til det undertrykte tallet, vil vi ikke anbefale en slik framgangsmåte fordi tallet er for upålitelig.

### 3.2 Frafall og utvalgsskjevhet

I alt var det 968 030 oppgavepliktige personer ved tellingen. Av disse var det 12 584 personer som ikke returnerte skjemaet. Dette betyr at svarprosenten i folketellingen er på 98,7 for landet under ett. For de enkelte kommuner varierer svarprosenten mellom 100 og 95. Dessuten er det noe frafall på de enkelte spørsmålene. Frafallet kan føre til skjevheter siden en har brukt de som har svart til å beregne verdier for manglende opplysninger. Størrelsen på skjevheten vil imidlertid være rimelig akseptabel siden svarprosenten er så høy.

### 3.3 Innsamlings- og bearbeidingsfeil

Under gjennomføring og bearbeiding av en statistisk undersøkelse vil det alltid kunne oppstå feil som kan gi utslag i resultatene. Dette gjelder både ved totaltelling og når resultatene er basert på et utvalg.

De fleste feilene oppstår vanligvis under oppgaveinnhentingen og skyldes uriktige svar eller mangelfullt utfylte skjemaer. Under bearbeidingen kan det oppstå feil når opplysninger blir kodet, i vårt tilfelle spesielt opplysningene om næring og yrke.

SSB har ikke kontaktet oppgavegiver dersom det

ble funnet feil eller mangler ved utfyllingen. Materialet har imidlertid gjennomgått omfattende maskinelle kontroll- og opprettingsrutiner. For kjennemerker med uoppgitt svar er det beregnet et mest mulig sannsynlig svar på grunnlag av de øvrige opplysninger personen har gitt og ut fra svarene fra andre oppgavegivere.

Kontroll- og opprettingsrutinene vil være nærmere beskrevet i publikasjonen som dokumenterer FoB90-prosjektet. Publikasjonen vil foreligge i løpet av 1992.

SSB gjennomfører en kvalitetsundersøkelse i samband med folketellingen. Undersøkelsen tar sikte på å kontrollere kvaliteten av husholdningssammensetningen i folketellingen. Videre skal en vurdere eventuelle konsekvenser for statistikken av å nytte regelverket i folkeregisterloven som grunnlag for en geografisk plassering av befolkningen. Resultatene ventes å foreligge i 1992.

## 4. Enheter, geografiske nivåer og kjennemerker

Når ikke annet er nevnt, gjelder opplysningene situasjonen 3. november 1990.

### 4.1. Enheter

#### Person

Tellingen omfatter alle personer som ifølge folkeregisteret er registrert bosatt i Norge på tellingsdagen 3. november 1990. Hvem som skal regnes som bosatt og hvor de skal ha adresse, går fram av forskrifter om føringen og ordningen av folkeregistrene.

#### Bosatte

Med bosatte menes personer bosatt i privathusholdninger. Tallet på *bosatte i alt* vil derfor være mindre enn tallet på *personer i alt* i kommunen (folkemengde).

#### Barn

I tabellene 19-21 og 24 omfatter begrepet *Barn* ugifte hjemmeboende barn under 18 år som er registrert bosatt i familien til minst én av foreldrene eller andre foresatte. Eldre barn som bor hjemme, er ikke regnet som barn etter denne definisjonen.

## Familie

Som familie regner vi:

- ektepar og eventuelle ugifte hjemmeboende barn uansett barnets alder
- mor/far med ugifte hjemmeboende barn uansett barnets alder
- hver enkelt person som ikke hører med i gruppene over (enslig)

Et familienummer inngår som kjennemerke for hver person i Det sentrale personregister. Grupperingen til familie i tellingen er gjort med utgangspunkt i dette familienummeret.

Alle i en familie i tellingen må være registrert bosatt på samme adresse (samme kommune og poststed), og de kan bare inngå i én husholdning. Personer, f.eks. ektefeller, som etter denne regelen er plassert på hvert sitt sted, er ikke gruppert til samme familie i tellingen, selv om de har likt familienummer i Det sentrale personregister.

Barn som har gått ut av familien fordi de har fått egne barn, har meldt flytting og/eller inngått ekteskap, blir aldri regnet til foreldrenes familie på et senere tidspunkt. Når f.eks. et ektepar bor sammen med et skilt barn, danner ektefellene og barnet hver sin familie.

En familie kan aldri bestå av mer enn to generasjoner.

Ugifte søsken som bor sammen i en bolig der ingen av foreldrene er bosatt, blir regnet som hver sin énpersonfamilie.

Personer med ukjent bosted eller familienummer blir regnet som enslige (énpersonfamilier).

I et samboerpar utgjør hver av samboerne sin egen familie sammen med egne barn. Felles barn er med i familien til én av foreldrene.

## Husholdning

Til samme husholdning regnes personer som er registrert bosatt i samme bolig. En slik husholdning blir kalt *bolighusholdning*. Husholdninger kan bestå av én eller flere familier. Sammensetningen til bolig-husholdninger har hovedsakelig skjedd ut fra opplysninger gitt på boligskjemaet (navnelisten) og ut fra innsendingsmåten (felles retur). Selv om Det sentrale personregister ikke gir oversikt over hvem som bor sammen i den enkelte bolig, er adresseopplysningene

i registeret nyttet som et supplement i arbeidet med husholdningene.

I tellingen blir det skilt mellom privat- og felleshusholdning.

Gruppen *Privathusholdning* omfatter personer som er registrert bosatt i samme privatbolig. Siden alle opplysninger om husholdninger i tellingen er knyttet til denne typen, er tallet på husholdninger i alt derfor lik tallet på privathusholdninger.

Til *Felleshusholdning* er regnet beboere (forpleide) som er registrert bosatt i aldershjem, pleiehjem, barnehjem o.l. Tilsatte som er bosatt i/ved felleshusholdningen, er alltid regnet som bosatte i privathusholdning. Det samme gjelder militært personell som er registrert bosatt i forlegningen. I utvalgskommuner er bare personer 67 år og over regnet som bosatte i felleshusholdninger.

Folketellingen gir ikke statistikk over felleshusholdninger. Det er hovedsakelig fordi personer som oppholder seg på institusjon, men som er registrert bosatt hjemme, tilhører privathusholdningen de er registrert i. En statistikk på dette grunnlaget ville derfor gi et misvisende bilde.

### **Bolig (leilighet)**

En bolig er ett eller flere rom som er bygd eller ombygd til helårs privatbolig for en eller flere personer. Det må være adgang til rommet/rommene uten at en må gå gjennom en annen bolig. I tabellene brukes for enkelthets skyld *bolig* i stedet for privatbolig.

En bolig er da f.eks. rekkehusleilighet, leilighet i tomannsbolig, leilighet i leiegård, blokkleilighet og hybelleilighet. Enebolig er også leilighet.

En hybel i privathus er en bolig dersom den har egen inngang. I hybelhus regnes hver hybel som egen bolig, også der rom som f.eks. kjøkken og bad er felles. Leiligheter og hybler som disponeres av privathusholdninger i sykehus, institusjoner, militærforlegninger o.l., regnes alltid som egen bolig.

I noen tilfeller kan en bolig omfatte mer enn en leilighet. Det gjelder når personer i samme familie (f.eks. ugifte barn) bor i egen leilighet (f.eks. hybel-leilighet) på samme adresse som resten av familien. I slike tilfeller består boligen av alle leilighetene familiemedlemmene bruker.

Fordi begrepet bolighusholdning blir brukt, blir tallet på boliger det samme som tallet på privathusholdninger i tellingen.

Det er ikke innhentet oppgaver for boliger der ingen er registrert bosatt (se avsnitt 2.1).

Hus er ikke egen enhet i tellingen, men boligkjenmerkene omfatter enkelte opplysninger om huset boligen ligger i.

## **4.2. Geografiske nivåer**

### **Grunnkrets, delområde**

Grunnkretsene er utformet slik at de skal være stabile over en rimelig tidsperiode. De består av et sammenhengende geografisk område, og har mest mulig ensartet natur, næringsgrunnlag, kommunikasjonsforhold og bebyggelse. Folkemengde og areal bør ikke variere for sterkt. Visse variasjoner i befolkningsgrunnlaget vil likevel forekomme - en krets i spredtbygde strøk kan ha under 100 innbyggere, mens de tettest utbygde byområdene kan ha over 1 000.

Fordi kretsen skal være stabil, er den ikke knyttet opp til tettstedsavgrensingen. En krets kan derfor inneholde både tett og spredt bebyggelse.

Det er ikke stilt krav om at grunnkretsgrensene skal falle sammen med grensene for kirkesogn, skole- eller valgkrets.

Landet er delt inn i om lag 13 600 grunnkretser.

Grunnkretsene er gruppert sammen til *delområder* (bydeler/bygdelag). Et delområde består vanligvis av 1 000 - 3 000 personer i spredtbygde strøk og 3 000 - 5 000 i tettbygde. I alt er det om lag 1 550 delområder i landet.

Alle adressene i landet er gitt kode for grunnkrets og delområde. Kodene er en del av datagrunnlaget i Det sentrale personregister. Grunnkretsinndelingen i FoB90 er sammenlignbar med FoB80. I visse tilfeller (ved kretsdeler i perioden) må sammenligningen skje med utgangspunkt i grupper av 1990 kretser.

Kart over grunnkretser og delområder er med som vedlegg til heftet.

### **Kommune**

Den enkelte person er i tellingen regnet å ha sitt bosted i den kommune og i den bolig hvor vedkommende var registrert som bosatt i Folkeregisteret 3. november 1990.

Hovedregelen er at en person skal registreres som bosatt der han eller hun tar sin døgnhvile. De viktigste unntakene fra denne hovedregelen gjelder:

- Ugifte personer som pga. studier, skolegang eller verneplikts-/siviltjeneste oppholder seg utenom foreldrenes/forsørgers bolig. De skal være registrert i foreldrenes/forsørgers bolig.
- Gifte personer som mesteparten av tiden må bo borte fra hjemmet pga. arbeid, studier, verneplikts-/siviltjeneste (f.eks. yrkesaktive som er ukependlere). De skal være registrert i ektefellenes felles bolig.
- Personer som er innlagt på sykehus eller anbrakt i fengsel, arbeidsanstalt e.l. De skal være registrert der de var bosatt før innleggelsen/anbringelsen.

Personer som ikke kan henføres til en bestemt bolig/adresse, er regnet med i den kommunen der de sist hadde fast bosted. I fordelingene etter type bostedsstrøk, delområde og grunnkrets er de regnet med blant *Uoppgitt*.

Det er ikke innhentet opplysninger om midlertidig bosted. Folketellingen gir derfor ikke oppgaver over den tilstedeværende befolkningen.

#### Tettsted

For at en hussamling skal regnes som tettsted, må det bo minst 200 personer der, og avstanden mellom husene må normalt ikke overstige 50 meter. Det er tillatt med skjønnsmessige avvik for områder som ikke skal eller kan bebygges. Dette kan f.eks. være parker, idrettsanlegg, industriområder, eller naturlige hindringer som elver eller dyrkbare områder. Hussamlinger som naturlig hører med til tettstedet, tas med inntil en avstand på 400 meter fra tettstedskjernen.

Tettstedsavgrensingen er uavhengig av grunnkretsinnndelingen, og kan også gå på tvers av kommuneinndelingen.

Kart over tettstedene i kommunen er med som vedlegg til heftet.

Tall for hvert enkelt tettsted er gitt i tabellene 26-28, under *Tettbygde strøk*.

### 4.3. Kjennemerker

#### 4.3.1. Personkjennemerker

##### Alder

I fordelingen etter alder er den enkelte person gruppert etter alder pr. 31. desember 1990. (Alder = 1990

minus fødselsår.)

#### Arbeidsreiser - generelt

Arbeidsreiseopplysningene omfatter oppmøteplass, tallet på arbeidsreiser, reisetid og reisemåte (se dette). Kjennemerkene gjelder personer 16 år og over som *utførte* inntektsgivende arbeid i tellingsuka fra 27. oktober til 2. november og som hadde en *fast* oppmøteplass. Arbeidsreiseopplysningene gjelder reisen fra hjemstedet (registrert bosted) til arbeidsstedet.

Det ble lagt spesiell vekt på utformingen av arbeidsreisespørsmålene. Både i spørsmålsteksten og rettleidingen ble det forklart at *hjemstedet* er den boligadressen som vedkommende var registrert bosatt på ifølge Folkeregisteret 3. november 1990.

#### Arbeidsreiser - tallet på

Tallet på arbeidsreiser er det antall ganger oppgavегiver reiste *fra* hjemstedet *til* arbeidsstedet (én veg) i tellingsuka. Med *Hjemsted* menes alltid den boligadresse vedkommende er registrert bosatt på. For personer som bodde midlertidig på f.eks. hybel eller brakke denne uka, er reisen mellom hybel/brakke og arbeidssted ikke tatt med. Personer som arbeidet hjemme (f.eks. bønder), er gruppert til *reiste ikke*. Det samme gjelder personer som ikke var på hjemstedet i løpet av tellingsuka.

#### Arbeidstid

Tellingen har opplysninger om arbeidstid både i året (12-månedersperioden), og i tellingsuka fra 27. oktober - 2. november 1990. For uka er det dessuten skilt mellom vanlig/avtalt og faktisk arbeidstid.

#### Arbeidstid i året

Årlig arbeidstid er i FoB90 oppgitt som det samlede tallet på hele måneder vedkommende hadde arbeid, heltid og/eller deltid, i alle arbeidsforhold. Som heltid er regnet samlet arbeidstid på 30 timer eller mer i uka, noe som svarer til 120 timer eller mer over en 4-ukersperiode. Fravær er ikke trukket fra. Summen av måneder med heltids- og deltidsarbeid kan ikke overstige 12.

#### Arbeidstid i uka (vanlig/avtalt)

Den avtalte ukentlige arbeidstidstiden er oppgitt i timeverk og viser det timetallet den yrkesaktive har avtale om. For yrkesaktive som ikke hadde inngått avtale om en bestemt arbeidstid, gjelder oppgaven den gjennomsnittlige arbeidstiden. Det samme gjelder for personer med varierende arbeidstid eller for dem som

har skiftarbeid kombinert med friperioder. Faste forberedelser ut over ordinær arbeidstid er inkludert (lærere). Arbeidstid i flere arbeidsforhold skulle summeres. Betalt fravær er ikke trukket fra, mens tilfeldig merarbeid (sesongvariasjoner, overtid) derimot ikke er lagt til.

#### Arbeidstid i uka (utført)

Faktisk utført arbeidstid er oppgitt i timeverk. Overtid og annet ekstraarbeid er inkludert, men begrepet omfatter ikke fravær som skyldtes sykdom, ferie, permisjon med lønn o.l. Personer som ikke var på arbeid i tellingsuka, f.eks. på grunn av skift- eller turnusfridager, utførte ikke inntektsgivende arbeid denne uka.

#### Bosted

Se *Kommune* i avsnitt 4.2.

#### Bostedsstrøk (tettbygd - spredtbygd)

Se *Tettsted* i avsnitt 4.2.

#### Ekteskapelig status

Det er brukt fire hovedgrupperinger etter ekteskapelig status, nemlig ugifte, gifte, enker/enkemenn og separerte/skilte. Ekteskapelig status beskriver den formelle situasjonen, ikke faktiske samlivsforhold (samboere).

#### Familietype

Under omtalen av enheten *familie* (avsnitt 4.1 ovenfor) er det gjort rede for hvem som skal regnes til samme familie. På grunnlag av hvilke personer som inngår i familien og hva for ekteskapelig status de har, blir familiene inndelt i typer, slik:

Enslig	énpersonfamilie
Ektepar uten barn	familien inneholder et ektepar, men ingen ugifte, hjemmeboende barn.
Ektepar med barn	familien inneholder et ektepar, og parets ugifte, hjemmeboende barn uansett alder.
Mor/far med barn	familien inneholder mor eller far og deres ugifte, hjemmeboende barn uansett barnets alder.

Familietyper baserer seg på den formelle ekteskapelige statusen til personene i familien. I et sam-

boerpar utgjør hver av samboerne derfor sin egen familie.

#### Heltid/deltid

En person kommer i gruppa heltidsarbeid når summen av avtalt/vanlig arbeidstid i alle arbeidsforhold er 30 timer eller mer i uka (120 timer eller mer over en 4-ukersperiode).

#### Næring

Yrkesaktive personer 16 år og over er gruppert etter næring ut fra opplysninger om 12-månedersperioden. Kjennemerket er knyttet til det arbeidsforholdet som hadde lengst varighet. Det er ikke innhentet særskilte oppgaver om næring for tellingsuka fra 27. oktober til 2. november.

Næringsgrupperingen er foretatt etter 1983-utgaven av Standard for næringsgruppering (Standarder for norsk statistikk 2). Standarden er et fem-sifret pyramidisk system der hvert siffer angir et grupperingsnivå.

FoB80 ble gruppert etter den forrige utgaven av næringsstandard (utgitt i 1978). De viktigste endringene fra denne utgaven finnes under Detaljhandel. Standardendringene har ingen betydning for sammenlignbarheten med forrige telling for næring på 1-sifret nivå.

Næringsgrupperingen kan etter mindre modifikasjoner på tabellnivå sammenlignes med International Standard Industrial Classification of all Economic Activities (ISIC) av 1968.

FN vedtok en ny versjon av ISIC i 1989. Den nye versjonen vil etter hvert bli innarbeidet i næringsstandard i de fleste land i Europa. Når den nye standarden blir innført i Norge, vil folketellingsmaterialet få næringskoder etter ISIC -89 i tillegg til de nåværende.

#### Oppmøteplass på arbeid

Oppmøteplassen er det stedet hvor oppgavegiver møtte fram ved arbeidsdagens start. Grupperingskriterium er kommune. Personer som møtte på ulike steder, var til sjøs e.l., har ikke fast oppmøteplass.

#### Reisemåte til arbeidet

Reisemåten gjelder de transportmidlene vedkommende til vanlig brukte på arbeidsreisen (én veg).

#### Reisetid til arbeidet

Reisetiden er tiden det tar å komme *fra* hjemstedet (registrert boligadresse) *til* arbeidsstedet (én veg). I reisetiden er gangtid og ventetid under reisen regnet

med. Det samme gjelder faste gjøremål, f.eks. å bringe barn til barnehage. Tilfeldige gjøremål og forsinkelser inngår derimot ikke.

For pendlere som bodde midlertidig utenfor hjemmet (hybel, brakke), er reisetiden regnet fra hjemstedet og fram til arbeidsstedet.

### Spredtbygd/tettbygd strøk

Se *Tettsted* i avsnitt 4.2.

### Utdanning

Utdanningsopplysningene i publikasjonen er hentet fra datafil over befolkningens høyeste utdanning pr. 1. oktober 1990, såkalt omkodet utgave (grupperingen av grunnleggende fagutdanning fullført før skoleåret 1972/73 er også basert på 9-årig grunnskole og plassert på klasstrinn 10, nivå 3).

Opplysningene om utdanning fullført i utlandet etter 1. november 1980 er noe mangelfulle i data-materialet. Dette gjelder blant annet utdanning fullført av nordmenn som har studert i utlandet. Utdanningsopplysninger om de fleste innvandrere til Norge etter 1980 er tilført datamaterialet for utvalgskommuner fra en egen spørreundersøkelse blant personer født i utlandet.

Fra og med 1987 blir det i all utdanningsstatistikk fra SSB brukt 6-sifrede utdanningskoder, etter Standard for utdanningsgruppering - Revidert 1989 (Standarder for norsk statistikk 7). Standarden er bygd opp som et pyramidisk klassifikasjonssystem. Utdanningene er først ordnet i grove grupper etter (samlet) varighet ved normal studieprogresjon. Gruppene kalles *utdanningsnivåer*. Innenfor hvert nivå er utdanningene delt opp etter *fagfelt* og *faggrupper*. En del utdanninger som tidligere var plassert på for lavt nivå, har skiftet nivå ved overgang til revidert standard. De største gruppene er ingeniør- og helsefagutdanninger.

Resultatene fra utdanningsstatistikken blir nå presentert etter omkodet utdanningskode (se ovenfor), mens folketellingen i 1980 er basert på uomkodet versjon av den gamle standarden. Derfor er ikke resultatene fra de to tellingene sammenlignbare. SSB kan lage sammenlignbar statistikk på *grovt* nivå (grupper av utdanningsnivåer) ved å dele inn FoB80 etter ny standard og kode om all grunnleggende fagutdanning til 9 år. Slik statistikk må utføres som betalt oppdrag.

### Yrke

Yrkesaktive personer 16 år og over er gruppert etter yrke ut fra opplysninger om 12-månedersperioden. Kjennemerket er knyttet til det arbeidsforholdet som hadde lengst varighet. Det er ikke innhentet særskilte oppgaver om yrke for tellingsuka fra 27. oktober til 2. november.

Grunnlaget for yrkesgrupperingen er Standard for yrkesgruppering i offentlig norsk statistikk (utgitt av Arbeidsdirektoratet i 1965). Standarden blir ofte omtalt som NYK (Nordisk yrkesklassifisering). Til folketellingen i 1980 ble standarden ajourført av SSB ved at nye yrkesbetegnelser ble plassert inn på sitt riktige sted i systemet, en del yrkesgrupper ble slått sammen og noen ble splittet i flere grupper. Etter 1980 har SSB fortsatt ajourføringen med nye yrkesbetegnelser.

Yrke i folketellingen er kodet med tre av standardens i alt fem siffer.

Yrke er kodet på samme måte og etter samme standard både i FoB80 og FoB90, slik at det er mulig å sammenligne yrkesstatistikk mellom de to tellingene.

NYK og dermed tellingen er bare i begrenset grad sammenlignbar med den nyeste (1988) utgaven av International Standard Classification of Occupations (ISCO). Derimot er det godt samsvar med forrige ISCO (1958, revidert i 1968). Det er denne versjonen som pr. 1990 blir brukt i de fleste europeiske land.

### Yrkesaktivitet

I FoB90 er det innhentet oppgaver om yrkesaktiviteten både for de siste 12 månedene (3. november 1989 til 2. november 1990) og for den siste uka før tellingstidspunktet (27. oktober - 2. november 1990).

Som yrkesaktive er regnet personer 16 år og over som *hadde* inntektsgivende arbeid i minst 100 timer i 12-månedersperioden. Inntektsgivende arbeid er alt arbeid som blir utført mot betaling i form av lønn, inntekt av egen virksomhet, provisjon, honorarer o.l. Deltidsarbeid, vikararbeid, pass av barn, feriejobber o.l. er også med. Det samme gjelder sykefravær, ferie, permisjon med lønn o.l. Ved folketellingen i 1980 skulle slikt fravær ikke regnes med. Arbeid som familiemedlem uten fast lønn i familiebedrift (f.eks. butikk, gårdsbruk) og verneplikts-/siviltjeneste er også regnet som yrkesaktivitet.



De som var yrkesaktive i 12-månedersperioden svarte også på om de *hadde* inntektsgivende arbeid av minst 1 times varighet i uka 27. oktober til 2. november 1990. Ved folketellingen i 1980 måtte en ha *utført* minst én times arbeid for å bli regnet som yrkesaktiv i uka. Tellingene i 1980 og 1990 kan sammenlignes fordi FoB90 også kan fordele de yrkesaktive etter utført arbeidstid i uka.

### Yrkesstatus

Yrkesaktive personer 16 år og over er gruppert etter yrkesstatus ut fra arbeidsforholdet de oppgav for 12-månedersperioden. Det er ikke innhentet særskilte oppgaver om yrkesstatus for tellingsuka fra 27. oktober til 2. november.

Personer (også medeiere) som arbeidet i firmaer organisert som aksjeselskap, andelslag eller annen selskapsform med begrenset ansvar, er alltid regnet som ansatte.

En person er regnet som selvstendig dersom vedkommende drev virksomhet alene for egen regning eller sammen med andre med ubegrenset ansvar (f.eks. i ansvarlig selskap).

Gruppen *Familiemedlem uten fast lønn i familiebedrift* omfatter personer som arbeidet i familievirksomhet uten fast lønn, og som verken var eier eller medeier i virksomheten. Et familiemedlem uten fast lønn kan imidlertid ha lønn for arbeidet i form av kost og losji, andel av overskott e.l.

Der ektefeller arbeidet i felles virksomhet (f.eks. gårdsbruk) som ikke var organisert som aksjeselskap e.l., er den ene ektefellen regnet som selvstendig og den andre som familiemedlem uten fast lønn, med mindre begge ektefellene var registrert som eiere av virksomheten.

### 4.3.2. Boligkjennemerker

Boligkjennemerkene gjelder bare for privatboliger og personer i privathusholdninger.

#### Areal

Boligens areal er det samlede arealet av rom på 6 m<sup>2</sup> eller mer som blir brukt til boligformål. I tillegg er også entré, ganger, trapperom, vaskerom o.l. med i arealet.

#### Bosatte pr. bolig

Bosatte pr. bolig er lik tallet på bosatte i privatboliger

dividert med tallet på boliger i alt.

### Byggeår

Byggeåret er det året da minst halvparten av boligene i huset var ferdig til innflytting. For hus som er ombygd, er det oppgitt opprinnelig byggeår.

### Eie-/leieform

Som *eiere* er også regnet personer som har boret ved aksje eller andel.

Som *leie for et avgrenset tidsrom* er regnet leieavtaler som løper til en bestemt dato, også framleie. Boliger stilt til disposisjon gjennom arbeidsforhold for en avgrenset tidsperiode er derimot regnet med blant *tjenesteboliger*.

Leie av boligen på *Andre vilkår* gjelder f.eks. ved leiekontrakt ifølge husleieloven, muntlig leieavtale eller kåravtale. Obligasjonsleilighet og trygdeleilighet er også tatt med her.

### Etasjeplassering

Etasjeplasseringen viser i hvilken av bygningens etasjer boligen har rom til boligformål. For boliger som går over flere plan, er alle etasjer oppgitt.

### Hustype

En *enebolig* ligger fritt med minst en halv meters avstand til neste bygning. Den kan også inneholde en hybelleilighet, og ett eller flere rom kan være i bruk som hybel.

*Våningshus tilknyttet gårdsdrift* omfatter alle typer bolighus på gårdsbruket.

Et *hus i kjede* (også enebolig i kjede) er forbundet med et annet hus med bod, garasje/carport, svalgang e.l.

I et *terrassehus* er leilighetene bygd sammen i en skråning der flere av leilighetene har terrasse på hele eller deler av taket til leiligheten under.

*Terrasseblokk* er regnet som blokk og ikke som terrassehus.

*Annet boligbygg med mindre enn tre etasjer* omfatter for eksempel firemannsbolig, enebolig med mindre enn en halv meters avstand mellom husene o.l.

Leiligheten ligger i et *forretningsbygg* eller i et *bygg for felleleshusholdning* dersom mindre enn halvparten av golvarealet i huset brukes til privatbolig.

I noen tabeller er hus i kjede, terrassehus og annet boligbygg med mindre enn tre etasjer slått sammen og gitt betegnelsen *småhus*.

### **Kjøkken**

Kjøkken er den delen av boligen der det er installert utstyr til matlaging. Kjøkkenet kan være et eget rom, men trenger ikke å være det (åpne løsninger).

Dersom flere boliger har felles kjøkken, f.eks. hybler i et hybelbygg, er alle boligene regnet å være uten kjøkken.

I størrelsen på kjøkkenet er også medregnet golvplass til benker og skap.

### **Oppvarmingskilde**

I FoB90 er alle oppvarmingskilder i boligen tatt med, mens det ved forrige telling bare var den viktigste som ble registrert.

### **Plan i boligen**

Boligen er regnet å ligge på ett plan dersom kjøkken, bad/dusj, wc og minst ett beboelsesrom er i samme etasje uten trapper imellom.

### **Tilgjengelighet**

Som et mål for boligens tilgjengelighet er det nytted en inndeling etter plan i boligen, boligens etasjeplasing i bygningen og om huset har heis.

### **Rom - tallet på**

Tallet på rom inkluderer beboelsesrom på 6 m<sup>2</sup> eller mer som kan brukes året rundt. Kjøkken, bad, wc, vaskerom, gang o.l. er ikke med, og heller ikke rom som bare blir brukt til næringsvirksomhet.

### **Rom pr. bolig**

er summen av alle rom dividert med tallet på boliger. I FoB90 er det ikke innhentet spesifiserte oppgaver over tallet på rom i boliger med ni eller flere rom. I oppgavene for *rom i alt* er tallene for antall rom i boliger med ni eller flere rom derfor beregnet ut fra et gjennomsnittstall. Data fra Boforholdsundersøkelsen 1988 er brukt som beregningsgrunnlag.

## **4.3.3. Husholdningskjennemerker**

Husholdningskjennemerkene gjelder for privathusholdninger og personer registrert bosatt i privathusholdninger.

### **Avfallssortering (kildesortering)**

Oppgavene over avfallssortering viser utvalgte avfallstyper som blir sortert ut fra husholdningsavfallet og levert/hentet etter at de er sortert ut. Hver husholdning kunne krysse av for flere typer utsortert avfall. Noen husholdninger sorterer flere typer avfall. Derfor blir summen av husholdninger etter avfallstype større enn tallet på husholdninger som sorterer avfall i alt.

### **Bil - antall i husholdningen**

Med å disponere bil menes å eie/leie bil eller ha mulighet til privat bruk av firmabil. Stasjonsvogn, kombinert bil og varebil som blir brukt til privatkjøring, er også regnet med i tallet på biler.

### **Familier - antall i husholdningen**

Se *Familie* i avsnitt 4.1 og *Familietype* i avsnitt 4.3.

### **Husholdningstype (tallet på barn i husholdningen)**

I tabellene er husholdningene delt inn i énperson- og flerpersonghusholdninger. Flerpersonghusholdninger er videre delt inn i husholdninger med og uten barn.

Vårt begrep *Barn* omfatter ugifte hjemmeboende barn under 18 år som er registrert bosatt i familien til minst én av foreldrene eller andre foresatte. Eldre barn som bor hjemme, er ikke regnet inn i tallet på barn i husholdningen. Husholdninger der alle de hjemmeboende barna er 18 år eller eldre, blir derfor regnet til gruppen flerpersonghusholdninger uten barn.

### **Privat-/felleshusholdning**

Gruppen *Privathusholdning* omfatter alle personer som er registrert bosatt i samme privatbolig.

Beboere (forpleide) som er registrert bosatt i aldershjem, pleiehjem, barnehjem o.l., tilhører en *Felleshusholdning*. I utvalgskommunene er bare personer 67 år og over regnet som bosatte i felleshusholdninger. Det er ikke innhentet husholdnings- og boligopplysninger for felleshusholdningene.

## 5. Merknader til tabellene

### Tabell 1

Tabell 1 gir sammenlignbare tall tilbake til 1875 etter kommuneinndelingen i 1990.

I 1969 ble en del av Ås overført til Frogn.

I tabell 1 omfatter tallene for 1946 og tidligere år også folketallet (i alt 3 personer pr. 1. november 1960) i det området som ble overført til Frogn.

### Asylmottak - konsekvenser for folketallsutviklingen

Fra mars 1987 er asylsøkere til vanlig registrert som bosatte, også mens søknaden om oppholdstillatelse blir behandlet. For små kommuner vil dette kunne gi en relativt stor økning i det registrerte folketallet, og vil slå spesielt ut i statistikken på grunnkrets nivå.

Ifølge oppgaver fra Utlendingsdirektoratet hadde kommunen 100 personer som var registrert som bosatte i asylmottak 3. november 1990.

### Tabellene 18, 25 og 27

I tabellene nytter vi de anslag på kommunenivå som gir den beste påliteligheten, og som samtidig sikrer konsistens mellom de trykte tabellene. For tabellene 18, 25 og 27 fører dette til at tallene i tabellen ikke summerer seg opp til resultatene slik de framkommer i "I alt"-linjen. Årsaken til dette er at "I alt"-tallene er beregnet med bakgrunn i registerdata, mens de øvrige tallene i tabellene er beregnet bare ved enkel oppblåsing av skjema utvalget.

### Vernepliktige - konsekvenser for sysselsettingstall

Oppgaver over de vernepliktige og sivilt tjenestepiktige er innhentet gjennom Forsvarets overkommando og Siviltjenesteadministrasjonen.

På grunn av rapporteringsrutinene var ikke alle oppgavene kommet inn da heftene for fulltellingskommunene ble produsert. Mangelfulle opplysninger om vernepliktige er omtalt under punkt 5 i disse heftene.

### Tabellnummerering

I denne publikasjonen har det vært nødvendig å gjøre en del endringer i tabellene i forhold til i heftene for fulltellingskommunene. Dette skyldes usikkerhetsnivået i utvalgstillene. Tabeller som har endringer av noe omfang, er delt i to. For å gjøre det lettere å sammenligne fulltellings- og utvalgshefter, har slike tabeller fått tabellnummer som tilsvare nummeret i fulltellingsheftet som hovednummer. I tillegg har tabellen fått et undernummer etter punktum, f.eks. tabell 6.1 og 6.2. I tabeller med undernummer 1 er endringene i hovedsak gjort i forspalten (tabellens linjer). Tabeller med undernummer 2 vil ha endringene i tabellhodet (tabellens kolonner).

I tabellene 3 og 8 er det noe større endringer fordi tabellene er spesielt krevende å utarbeide i den form de har i fulltellingsheftet. De blir derfor utarbeidet i en mer fullstendig utgave senere og kan fås ved henvendelse til SSB, Folketellingsprosjektet.

Tabellene 22 og 23 utgår i utvalgsheftene.

### Avrunding av tall

Når en beregner totaltall på grunnlag av et utvalg, vil en vanligvis ende opp med desimaltall som resultat.

Tallene som publiseres er avrundet til nærmeste hele tall, noe som fører til avvik. Et oppgitt sumtall vil ikke alltid stemme med summen av de enkelte tallene i tabellen. Avviket er sjelden stort, oftest 1 eller 2. Tilsvarende avvik vil også kunne forekomme mellom sumtall i de ulike tabellene.

Tabell 1. Folkemengde<sup>1</sup> ved folketellingene 1875-1990, etter kommunegrenser pr. 3. november 1990

År	Folke- mengde	År	Folke- mengde	År	Folke- mengde	År	Folke- mengde
1875 ...	2697*	1920 ...	3580*	1960 ...	6320	1980 ...	11013
1900 ...	2990*	1946 ...	4405	1970 ...	9260	1990 ...	11946

<sup>1</sup> Tall markert med stjerne er ikke korrigert for enkelte mindre grenseendringer.

K i l d e: Folketellinger, materiale i SSB og Norsk samfunnsvitenskapelig datatjeneste (NSD).

Tabell 2. Folkemengde etter kjønn, ekteskapelig status og alder. 3. november 1990

Alder	I alt	Menn					Kvinner				
		I alt	Ugifte	Gifte	Enkemenn	Separer- te og skilte	I alt	Ugifte	Gifte	Enker	Separer- te og skilte
I alt .....	11946	6088	2982	2667	127	312	5858	2452	2652	396	358
0 - 4 .....	767	408	408	-	-	-	359	359	-	-	-
5 - 9 .....	661	325	325	-	-	-	336	336	-	-	-
10 - 14 .....	757	413	413	-	-	-	344	344	-	-	-
15 - 19 .....	950	467	466	1	-	-	483	483	-	-	-
20 - 24 .....	1039	538	515	22	-	1	501	417	78	-	6
25 - 29 .....	990	529	379	142	-	8	461	250	190	1	20
30 - 34 .....	919	488	194	261	-	33	431	91	305	3	32
35 - 39 .....	853	433	80	315	-	38	420	44	320	1	55
40 - 44 .....	985	504	53	385	1	65	481	16	388	5	72
45 - 49 .....	862	423	22	339	3	59	439	21	344	6	68
50 - 54 .....	696	359	25	286	2	46	337	13	274	14	36
55 - 59 .....	575	288	21	237	10	20	287	14	229	27	17
60 - 64 .....	530	279	21	226	16	16	251	4	189	34	24
65 - 69 .....	483	243	23	199	12	9	240	14	167	52	7
70 - 74 .....	349	167	16	124	19	8	182	11	106	58	7
75 - 79 .....	245	116	10	84	16	6	129	8	42	72	7
80 - 84 .....	159	73	8	39	24	2	86	10	14	60	2
85 - 89 .....	89	27	3	6	17	1	62	12	6	41	3
90 - .....	37	8	-	1	7	-	29	5	-	22	2
0 - 6 .....	1029	533	533	-	-	-	496	496	-	-	-
7 - 12 .....	849	443	443	-	-	-	406	406	-	-	-
13 - 15 .....	501	263	263	-	-	-	238	238	-	-	-
16 - 19 .....	756	374	373	1	-	-	382	382	-	-	-
20 - 44 .....	4786	2492	1221	1125	1	145	2294	818	1281	10	185
45 - 66 .....	2849	1442	98	1161	36	147	1407	60	1104	97	146
67 - .....	1176	541	51	380	90	20	635	52	267	289	27
16 - 24 .....	1795	912	888	23	-	1	883	799	78	-	6
25 - 39 .....	2762	1450	653	718	-	79	1312	385	815	5	107
40 - 66 .....	3834	1946	151	1546	37	212	1888	76	1492	102	218
16 - 29 .....	2785	1441	1267	165	-	9	1344	1049	268	1	26
30 - 49 .....	3619	1848	349	1300	4	195	1771	172	1357	15	227
50 - 66 .....	1987	1019	76	822	33	88	968	39	760	91	78

Tabell 3. Hovedtall for utdanning. Personer 16-66 år etter yrkesaktivitet, kjønn og utdanning<sup>1</sup>. 3. november 1989 - 2. november 1990

Høyeste utdanning	I alt	Ikke yrkesaktive	Yrkesaktive			Prosent yrkesaktive		
			I alt	Menn	Kvinner	I alt	Menn	Kvinner
I alt	8391	1428	6963	3721	3242	83,0	86,4	79,4
Barne- og ungdomsskolenivå, 1-9 år i alt	1603	458	1145	542	603	71,4	70,9	71,9
Folkeskoleutdanning	500	168	332	130	202	66,4	58,8	72,4
9-årig ungdomsskole	774	252	522	274	248	67,4	67,7	67,2
Ungdomsskolenivå ellers	329	(38)	291	138	153	88,4	100,0	80,1
Gymnasnivå I, 10 år, i alt	1798	225	1562	611	951	86,9	91,1	85,2
Allment fagfelt	565	(59)	506	129	377	89,6	81,6	92,6
Industri, håndverk og teknikk	420	(56)	364	310	(54)	86,7	90,9	(68,4)
Samferdsel	30	:	:	:	:	:	:	:
Helsevern	75	:	(73)	:	(73)	(97,3)	:	(100,0)
Jordbruk, skogbruk og fiske	50	:	(50)	(39)	:	(100,0)	(100,0)	:
Gymnasnivå I ellers	658	110	548	133	415	83,3	100,0	79,0
Gymnasnivå II, 11 - 12 år, i alt	2156	273	1882	1197	685	87,3	91,4	81,1
Allment fagfelt	800	114	686	311	375	85,8	90,1	82,4
Administrasjon og økonomi	295	(58)	237	111	126	80,3	78,2	82,4
Industri, håndverk og teknikk	571	(38)	533	487	(46)	93,3	92,8	(100,0)
Samferdsel	51	:	(51)	(39)	:	(100,0)	(100,0)	:
Helsevern	42	:	(41)	:	(41)	(97,6)	:	(100,0)
Jordbruk, skogbruk og fiske	237	:	216	182	(34)	91,1	94,8	(75,6)
Tjenesteyting og forsvar	118	:	104	(53)	(51)	88,1	(100,0)	(78,5)
Gymnasnivå II ellers	42	:	:	:	:	:	:	:
Universitets- og høgsolenivå I, 13 - 14 år, i alt	896	93	803	348	455	89,6	96,1	85,2
Undervisning	117	:	105	:	83	89,7	:	87,4
Administrasjon, økonomi, samfunnsvitenskap og jus	216	(40)	176	81	95	81,5	100,0	70,4
Naturvitenskap og teknikk	186	:	186	142	(44)	100,0	100,0	(100,0)
Helsevern	125	:	107	:	100	85,6	:	84,7
Universitets- og høgsolenivå I ellers	252	:	229	96	133	90,9	87,3	93,7
Universitets- og høgsolenivå II, III og forskernivå, over 14 år, i alt	1175	(68)	1107	733	374	94,2	81,0	95,7
Undervisning	221	:	213	(71)	142	96,4	(100,0)	94,7
Administrasjon, økonomi, samfunnsvitenskap og jus	107	:	98	75	:	91,6	100,0	:
Naturvitenskap og teknikk	288	:	288	228	(60)	100,0	100,0	(100,0)
Universitets- og høgsolenivå II, III og forskernivå ellers	559	(51)	508	359	149	90,9	87,6	100,0
Uoppgitt, ingen utdanning og utdanning på førskolenivå	763	304	459	284	175	60,2	70,1	48,9

<sup>1</sup> Høyeste fullførte utdanning pr. 1. oktober 1990.

Tabell 4. Personer 16 år og over. Hovedtall for yrkesaktivitet i året 3. november 1989 - 2. november 1990

	I alt	Ikke yrkesaktive	Yrkesaktive			Prosent yrkesaktive		
			I alt	Menn	Kvinner	I alt	Menn	Kvinner
I alt .....	9567	2466	7101	3834	3267	74,2	79,1	69,2
<b>Alder</b>								
16-19 .....	756	346	410	220	190	54,2	58,8	49,7
20-24 .....	1039	175	864	443	421	83,2	82,3	84,0
25-29 .....	990	164	826	451	375	83,4	85,3	81,3
30-39 .....	1772	187	1585	837	748	89,4	90,9	87,9
40-49 .....	1847	207	1640	853	787	88,8	92,0	85,5
50-59 .....	1271	200	1071	588	483	84,3	90,9	77,4
60-66 .....	716	148	568	330	238	79,3	88,7	69,2
67-69 .....	297	232	(65)	(49)	:	(21,9)	(32,7)	:
70- .....	879	806	(73)	(64)	:	(8,3)	(16,4)	:
<b>Ekteskapelig status</b>								
Ugifte .....	3055	801	2254	1297	957	73,8	74,4	72,9
Gifte .....	5319	1187	4132	2238	1894	77,7	83,9	71,4
Før gifte .....	1193	478	715	299	416	59,9	68,1	55,2
<b>Familietype</b>								
Enslige .....	2162	785	1377	849	528	63,7	72,8	53,1
Ektepar uten ugifte barn .....	1646	637	1009	514	495	61,3	62,5	60,1
Ektepar med ugifte barn .....	4873	850	4023	2263	1760	82,6	88,5	76,0
Mor/far med ugifte barn .....	886	195	691	208	483	78,0	69,1	82,6

Tabell 5. Hovedtali for yrkesaktive i året 3. november 1989 - 2. november 1990

	I alt	Menn				Kvinner				Prosent
		I alt	Av dette			I alt	Av dette			
			16-29	30-49	50-66		16-29	30-49	50-66	
I alt .....	7101	3834	1114	1690	918	3267	986	1535	721	100,0
<b>Næring</b>										
Jordbruk, skogbruk, fiske og fangst .....	249	201	:	118	(40)	(48)	:	:	:	3,5
Oljeutvinning og bergverksdrift .....	:	:	:	:	:	:	:	:	:	:
Industri .....	569	406	101	218	87	163	(58)	76	:	8,0
Kraft- og vannforsyning .....	(55)	(49)	:	:	:	:	:	:	:	(0,8)
Bygge- og anleggsvirksomhet .....	403	330	109	148	(73)	(73)	:	:	:	5,7
Varehandel, hotell- og restaurantvirksomhet .....	1310	690	233	308	128	620	255	250	116	18,4
Transport, lagring, post og telekommunikasjoner .....	379	248	(67)	113	(68)	131	(49)	(59)	:	5,3
Bank- og finansieringsvirksomhet, forsikringsvirksomhet, eiendomsdrift og forretningsmessig tjenesteyting .....	642	372	96	201	75	270	110	131	:	9,0
Offentlig, sosial og privat tjenesteyting .....	3466	1513	457	550	428	1953	488	967	473	48,8
<b>Yrkesfelt</b>										
Teknisk, vitenskapelig, humanistisk og kunstnerisk arbeid .....	2182	976	(160)	449	338	1206	259	712	227	30,7
Administrasjons- og forvaltningsarbeid, bedrifts- og organisasjonsledelse .....	621	477	:	282	(109)	(144)	:	:	:	8,7
Kontorarbeid .....	659	(148)	:	:	:	511	(132)	237	(134)	9,3
Handelsarbeid .....	762	326	(110)	(134)	:	435	(195)	(168)	:	10,7
Jordbruks-, skogbruks- og fiskearbeid ..	423	345	:	(158)	:	:	:	:	:	6,0
Gruve- og sprengingsarbeid m.m. ....	:	:	:	:	:	:	:	:	:	:
Transport- og kommunikasjonsarbeid ..	343	(211)	:	(109)	:	(131)	:	:	:	4,8
Industri-, bygge- og anleggsarbeid .....	1129	996	359	450	(187)	(133)	:	:	:	15,9
Servicearbeid og militært arbeid .....	986	356	(203)	:	:	630	234	(221)	(165)	13,9
<b>Yrkesstatus</b>										
Ansatt .....	6505	3403	1082	1437	789	3102	966	1460	659	91,6
Selvstendig .....	538	421	:	253	(129)	(117)	:	:	:	7,6
Familiemedlem uten fast lønn .....	:	:	:	:	:	:	:	:	:	:
<b>Arbeidstid i året<sup>1</sup></b>										
Bare heltid, i alt .....	5402	3404	781	1656	881	1998	628	982	381	76,0
Bare deltid, i alt .....	1331	278	(191)	:	:	1053	235	470	330	18,7
Både heltid og deltid, i alt .....	371	(154)	(142)	:	:	(217)	(123)	:	:	5,2
<b>Yrkesaktiv i 12 måneder</b>										
Heltid .....	4533	2902	441	1615	789	1631	381	882	361	63,8
Deltid .....	887	(168)	(101)	:	:	719	:	330	288	12,5
Både heltid og deltid i perioden .....	(175)	:	:	:	:	(140)	:	:	:	(2,5)
Yrkesaktiv 6-11 måneder .....	741	295	(170)	:	:	446	(209)	(185)	:	10,4
Yrkesaktiv 1- 5 måneder .....	767	436	367	:	:	331	238	:	:	10,8
<b>Avtalt arbeidstid i uka</b>										
Ikke yrkesaktiv i uka .....	995	532	421	:	:	464	305	(106)	:	14,0
1-19 timer .....	756	252	(161)	:	:	504	(175)	(196)	(125)	10,6
20-29 timer .....	493	:	:	:	:	428	:	(221)	(177)	6,9
30-39 timer .....	3484	1960	337	962	630	1524	395	787	333	49,1
40 timer og over .....	1373	1025	(183)	648	(194)	347	:	225	:	19,3

<sup>1</sup> Heltid er samlet arbeidstid på 30 timer eller mer i uka (alle arbeidsforhold), noe som svarer til 120 timer eller mer over en fireukersperiode.

Tabell 6.1. Yrkesaktive 16 år og over, etter alder og næring/yrkesfelt. 3. november 1989 - 2. november 1990

	I alt	Alder								Prosent
		6-19	20-24	25-29	30-39	40-49	50-59	60-66	67-	
I alt .....	7101	410	864	826	1585	1640	1071	568	138	100,0
<b>Næring</b>										
Jordbruk, skogbruk, fiske og fangst .....	249	:	:	:	112	:	:	(39)	:	3,5
Oljeutvinning og bergverksdrift .....	:	:	:	:	:	:	:	:	:	:
Industri .....	569	:	(60)	(69)	136	158	106	:	:	8,0
Kraft- og vannforsyning .....	(55)	:	:	:	:	:	:	:	:	(0,8)
Bygge- og anleggsvirksomhet .....	403	:	(36)	77	91	80	(66)	:	:	5,7
Varehandel, hotell- og restaurantvirksomhet .....	1310	164	182	142	265	293	146	98	:	18,4
Transport, lagring, post og telekommunikasjoner ..	379	:	(48)	(44)	(68)	104	(66)	:	:	5,3
Bank- og finansieringsvirksomhet, forsikringsvirksomhet, eiendomsdrift og forretningsmessig tjenesteyting .....	642	:	103	80	118	214	(72)	:	:	9,0
Offentlig, sosial og privat tjenesteyting .....	3466	148	426	371	777	740	577	324	102	48,8
<b>Yrkesfelt</b>										
Teknisk, vitenskapelig, humanistisk og kunstnerisk arbeid .....	2182	:	(164)	233	546	616	410	(155)	:	30,7
Administrasjons- og forvaltningsarbeid, bedrifts- og organisasjonsledelse .....	621	:	:	:	(163)	(194)	(109)	:	:	8,7
Kontorarbeid .....	659	:	(117)	:	:	(197)	:	:	:	9,3
Handelsarbeid .....	762	(125)	(117)	:	(173)	(129)	:	:	:	10,7
Jordbruks-, skogbruks- og fiskearbeid .....	423	:	:	:	(133)	:	:	:	:	6,0
Gruve- og sprengningsarbeid m.m. ....	:	:	:	:	:	:	:	:	:	:
Transport og kommunikasjonsarbeid .....	343	:	:	:	:	(101)	:	:	:	4,8
Industri-, bygge- og anleggsarbeid .....	1129	:	(152)	(190)	233	255	(135)	:	:	15,9
Servicearbeid og militært arbeid .....	986	(103)	233	(101)	(189)	:	(142)	:	:	13,9



Tabell 6.2. Yrkesaktive 16 år og over, etter kjønn/alder/arbeidstid i året og næring/yrkesfelt. 3. november 1989 - 2. november 1990

	I alt	Kjønn		Alder				Yrkesaktiv i		
		Menn	Kvinner	16-29	30-49	50-66	67-	12 måneder	6-11 måneder	1-5 måneder
I alt	7101	3834	3267	2100	3225	1639	138	5595	741	767
<b>Næring</b>										
Jordbruk	216	168	(48)	:	118	(55)	:	(175)	:	:
Skogbruk	:	:	:	:	:	:	:	:	:	:
Fiske og fangst	:	:	:	:	:	:	:	:	:	:
Oljeutvinning og bergverksdrift	:	:	:	:	:	:	:	:	:	:
Industri i alt	569	406	163	160	303	106	:	468	:	:
Næringsmiddel-, drikkevare- og tobaksindustri	161	75	86	(62)	81	:	:	:	:	:
Tekstil-, beklednings-, lær- og lærvareindustri	:	:	:	:	:	:	:	:	:	:
Trevareindustri	:	:	:	:	:	:	:	:	:	:
Treforedling, grafisk industri og forlagsv.	154	135	:	(45)	75	(35)	:	(123)	:	:
Kjemisk industri, mineralolje-, kull-, gummi- og plastindustri	(50)	:	:	:	:	:	:	:	:	:
Keramikk- og glassindustri, mineralske produkter ellers	:	:	:	:	:	:	:	:	:	:
Metallindustri	:	:	:	:	:	:	:	:	:	:
Verkstedindustri	166	145	:	(53)	99	:	:	(140)	:	:
Industri ellers	:	:	:	:	:	:	:	:	:	:
Kraft- og vannforsyning	(55)	(49)	:	:	:	:	:	:	:	:
Bygge- og anleggsvirksomhet	403	330	(73)	135	170	97	:	331	:	:
Varehandel	1245	690	555	447	535	241	:	935	(168)	(141)
Hotell- og restaurantdrift	(65)	:	(65)	(46)	:	:	:	:	:	:
Landtransport	141	128	:	:	82	:	:	(111)	:	:
Sjøtransport	:	:	:	:	:	:	:	:	:	:
Transport ellers, lagring, post og telekommunikasjoner	211	93	118	76	88	(46)	:	(171)	:	:
Bank- og finansieringsvirksomhet	144	(70)	(74)	:	92	:	:	(133)	:	:
Forsikringsvirksomhet, eiendomsdrift og forretningsmessig tjenesteyting	498	302	196	183	239	75	:	382	:	:
Offentlig administrasjon, forsvar, politi og rettsvesen	436	280	156	131	199	89	:	363	:	:
Renovasjon og rengjøring	:	:	:	:	:	:	:	:	:	:
Undervisning og forskningsvirksomhet	1620	733	887	239	784	538	(58)	1391	(117)	(112)
Helse- og sosialtjenester	1114	319	795	408	463	218	:	827	(157)	(130)
Kulturell tjenesteyting, underholdning og sport	147	94	(53)	84	:	(53)	:	:	:	:
Personlig tjenesteyting	116	(63)	(53)	(54)	(51)	:	:	:	:	:
<b>Yrkesfelt</b>										
Teknisk, vitenskapelig, humanistisk og kunstnerisk arbeid	2182	976	1206	420	1161	564	:	1776	(189)	(217)
Administrasjons- og forvaltningsarbeid, bedrifts- og organisasjonsledelse i alt	621	477	(144)	:	357	(160)	:	576	:	:
Offentlig administrasjons- og forvaltningsarbeid	(207)	(140)	:	:	(113)	:	:	(180)	:	:
Bedrifts- og organisasjonsledelse	414	337	:	:	244	(103)	:	396	:	:
Kontorarbeid	659	(148)	511	(219)	290	(142)	:	497	(117)	:
Handelsarbeid	762	326	435	305	302	(136)	:	516	(158)	:
Jordbruks-, skogbruks- og fiskearbeid	423	345	:	:	(194)	(129)	:	347	:	:
Gruve- og sprengningsarbeid m.m.	:	:	:	:	:	:	:	:	:	:
Transport og kommunikasjonsarbeid	343	(211)	(131)	(120)	(157)	:	:	311	:	:
Industri-, bygge- og anleggsarbeid i alt	1129	996	(133)	433	488	(207)	:	854	:	(182)
Jern- og metallvarearbeid	283	273	:	:	(141)	:	:	231	:	:
Elektroarbeid	(172)	(151)	:	(107)	:	:	:	(150)	:	:
Trearbeid	(105)	(105)	:	:	:	:	:	(105)	:	:
Næringsmiddelarbeid	:	:	:	:	:	:	:	:	:	:
Maskin- og motordrift	:	:	:	:	:	:	:	:	:	:
Laste-, losse- og lagerarbeid	:	:	:	:	:	:	:	:	:	:
Industri-, bygge- og anleggsarbeid ellers	341	288	:	(101)	(121)	(119)	:	242	:	:
Servicearbeid og militært arbeid	986	356	630	438	277	235	:	718	(114)	(154)

Tabell 7.1. Yrkesaktive 16 år og over, etter arbeidstid i året og kjønn/næring/yrkesfelt. 3. november 1989 - 2. november 1990

	I alt	Yrkesaktiv i 12 måneder			Yrkesaktiv i 6-11 måneder			Yrkesaktiv i 1-5 måneder		
		Heltid <sup>1</sup>	Deltid <sup>1</sup>	Både heltid og deltid i perioden	Heltid	Deltid	Både heltid og deltid i perioden	Heltid	Deltid	Både heltid og deltid i perioden
I alt .....	7101	4533	887	(175)	357	273	(110)	513	(170)	:
<b>Kjønn</b>										
Menn .....	3834	2902	(168)	:	(206)	:	:	296	:	:
Kvinner .....	3267	1631	719	(140)	(151)	251	:	(217)	:	:
<b>Næring</b>										
Jordbruk, skogbruk, fiske og fangst .....	249	(184)	:	:	:	:	:	:	:	:
Oljeutvinning og bergverksdrift .....	:	:	:	:	:	:	:	:	:	:
Industri .....	569	403	:	:	:	:	:	:	:	:
Kraft- og vannforsyning .....	(55)	:	:	:	:	:	:	:	:	:
Bygge- og anleggsvirksomhet .....	403	318	:	:	:	:	:	:	:	:
Varehandel, hotell- og restaurantvirksomhet .....	1310	722	(215)	:	:	:	:	:	:	:
Transport, lagring, post og telekommunikasjoner .....	379	284	:	:	:	:	:	:	:	:
Bank- og finansieringsvirksomhet, forsikringsvirksomhet, eiendomsdrift og forretningsmessig tjenesteyting .....	642	466	:	:	:	:	:	:	:	:
Offentlig, sosial og privat tjenesteyting ...	3466	2086	545	(116)	(146)	(168)	:	240	:	:
<b>Yrkesfelt</b>										
Teknisk, vitenskapelig, humanistisk og kunstnerisk arbeid .....	2182	1383	337	:	:	:	:	(154)	:	:
Administrasjons- og forvaltningsarbeid, bedrifts- og organisasjonsledelse i alt .....	621	565	:	:	:	:	:	:	:	:
Kontorarbeid .....	659	314	(173)	:	:	:	:	:	:	:
Handelsarbeid .....	762	398	:	:	:	:	:	:	:	:
Jordbruks-, skogbruks- og fiskearbeid .....	423	328	:	:	:	:	:	:	:	:
Gruve- og sprengningsarbeid m.m. ....	:	:	:	:	:	:	:	:	:	:
Transport og kommunikasjonsarbeid .....	343	280	:	:	:	:	:	:	:	:
Industri-, bygge- og anleggsarbeid .....	1129	837	:	:	:	:	:	(150)	:	:
Servicearbeid og militært arbeid .....	986	429	245	:	:	:	:	:	:	:

<sup>1</sup> Heltid er *samlet* arbeidstid på 30 timer eller mer i uka (alle arbeidsforhold), noe som svarer til 120 timer eller mer over en fireukersperiode.

Tabell 7.2. Yrkesaktive 16 år og over, etter kjønn, arbeidstid i året og næring/yrkesfelt. 3. november 1989 - 2. november 1990

	I alt	Menn			Kvinner				
		I alt	Yrkesaktiv i			I alt	Yrkesaktiv i		
			12 måneder	6-11 måneder	1-5 måneder		12 måneder	6-11 måneder	1-5 måneder
I alt .....	7101	3834	3105	294	436	3267	2490	446	331
<b>Næring</b>									
Jordbruk, skogbruk, fiske og fangst .....	249	201	(161)	:	:	(48)	:	:	:
Oljeutvinning og bergverksdrift .....	:	:	:	:	:	:	:	:	:
Industri .....	569	406	335	:	:	163	(105)	:	:
Kraft- og vannforsyning .....	(55)	(49)	:	:	:	:	:	:	:
Bygge- og anleggsvirksomhet .....	403	330	283	:	:	(73)	:	:	:
Varehandel, hotell- og restaurantvirksomhet .....	1310	690	523	:	:	620	458	:	:
Transport, lagring, post og telekommunikasjoner .....	379	248	(206)	:	:	131	(107)	:	:
Bank- og finansieringsvirksomhet, forsikringsvirksomhet, eiendomsdrift og forretningsmessig tjenesteyting .....	642	372	330	:	:	270	(183)	:	:
Offentlig, sosial og privat tjenesteyting .....	3466	1513	1202	(106)	(206)	1953	1545	251	(157)
<b>Yrkesfelt</b>									
Teknisk, vitenskapelig, humanistisk og kunstnerisk arbeid .....	2182	976	849	:	:	1206	927	(137)	(142)
Administrasjons- og forvaltningsarbeid, bedrifts- og organisasjonsledelse .....	621	477	441	:	:	(144)	(135)	:	:
Kontorarbeid .....	659	(148)	(104)	:	:	511	392	:	:
Handelsarbeid .....	762	326	226	:	:	435	289	(105)	:
Jordbruks-, skogbruks- og fiskearbeid .....	423	345	280	:	:	:	:	:	:
Gruve- og sprengingsarbeid m.m. ....	:	:	:	:	:	:	:	:	:
Transport- og kommunikasjonsarbeid .....	343	(211)	(189)	:	:	(131)	(122)	:	:
Industri-, bygge- og anleggsarbeid .....	1129	996	775	:	(129)	(133)	:	:	:
Servicearbeid og militært arbeid .....	986	356	240	:	:	630	478	:	:

Tabell 8. Hovedtall for yrkesaktive i uka 27. oktober - 2. november 1990, etter vanlig/avtalt arbeidstid

	I alt	Menn					Kvinner				
		I alt	1-19 timer	20-29 timer	30-39 timer	40 timer og over	I alt	1-19 timer	20-29 timer	30-39 timer	40 timer og over
I alt .....	6107	3302	252	:	1960	1025	2805	504	428	1524	347
<b>Alder</b>											
16-29 .....	1374	693	(161)	:	337	(183)	681	(175)	:	395	:
30-49 .....	3094	1665	:	:	962	648	1429	(196)	(221)	787	225
50-66 .....	1561	884	:	:	630	(194)	677	(125)	(177)	333	:
67- .....	77	(60)	:	:	:	:	:	:	:	:	:
<b>Utført arbeidstid i uka</b>											
Var ikke på arbeid .....	(123)	:	:	:	:	:	:	:	:	:	:
1 - 19 timer .....	747	274	225	:	:	:	473	395	:	:	:
20 - 29 timer .....	593	(119)	:	:	:	:	474	:	348	:	:
30 - 39 timer .....	2937	1641	:	:	1583	:	1296	:	:	1245	:
40 timer og over .....	1707	1232	:	:	278	936	475	:	:	(136)	319

Tabell 9.1. Yrkesaktive 16 år og over i uka 27. oktober - 2. november 1990, etter kjønn, vanlig/avtalt arbeidstid og næring

Næring	I alt	Menn					Kvinner				
		I alt	1-19 timer	20-29 timer	30-39 timer	40 timer og over	I alt	1-19 timer	20-29 timer	30-39 timer	40 timer og over
I alt .....	6107	3302	252	:	1960	1025	2805	504	428	1524	347
Jordbruk, skogbruk, fiske og fangst ..	175	138	:	:	:	(102)	(37)	:	:	:	:
Oljeutvinning og bergverksdrift .....	:	:	:	:	:	:	:	:	:	:	:
Industri .....	515	386	:	:	265	:	129	:	:	:	:
Kraft- og vannforsyning .....	(43)	(37)	:	:	:	:	:	:	:	:	:
Bygge- og anleggsvirksomhet .....	373	310	:	:	242	:	(63)	:	:	:	:
Varehandel, hotell- og restaurantvirksomhet .....	1091	605	:	:	260	272	486	:	(111)	(210)	:
Transport, lagring, post og telekommunikasjoner .....	330	207	:	:	(113)	:	123	:	:	:	:
Bank- og finansieringsvirksomhet, forsikringsvirksomhet, eiendomsdrift og forretningsmessig tjenesteyting ..	545	314	:	:	(170)	(132)	231	:	:	(148)	:
Offentlig, sosial og privat tjenesteyting .....	3008	1280	(119)	:	832	287	1728	320	277	935	(199)

Tabell 9.2. Yrkesaktive 16 år og over i uka 27. oktober - 2. november 1990, etter vanlig/avtalt arbeidstid, kjønn og næring/yrkesfelt

	I alt	1-29 timer	30 timer og over	Menn		Kvinner	
				I alt	Av dette 30 timer og over	I alt	Av dette 30 timer og over
I alt	6107	1249	4856	3302	2985	2805	1871
<b>Næring</b>							
Jordbruk	153	:	(122)	116	(110)	(37)	:
Skogbruk	:	:	:	:	:	:	:
Fiske og fangst	:	:	:	:	:	:	:
Oljeutvinning og bergverksdrift	:	:	:	:	:	:	:
Industri i alt	515	:	452	386	351	129	(101)
Næringsmiddel-, drikkevare- og tobakksindustri	120	:	(101)	(65)	:	(55)	:
Tekstil-, bекlednings-, lær- og lærvareindustri	:	:	:	:	:	:	:
Trevareindustri	:	:	:	:	:	:	:
Treforedling, grafisk industri og forlagsv.	143	:	(118)	125	:	:	:
Kjemisk industri, mineralolje-, kull-, gummi- og plastindustri	(49)	:	:	:	:	:	:
Keramikk- og glassindustri, mineralske produkter ellers	:	:	:	:	:	:	:
Metallindustri	:	:	:	:	:	:	:
Verkstødiindustri	165	:	(155)	145	(135)	:	:
Industri ellers	:	:	:	:	:	:	:
Kraft- og vannforsyning	(43)	:	:	(37)	:	:	:
Bygge- og anleggsvirksomhet	373	:	347	310	310	(63)	:
Varehandel	1037	264	774	605	532	432	242
Hotell- og restaurantdrift	(54)	:	:	:	:	(54)	:
Landtransport	125	:	(110)	112	:	:	:
Sjøtransport	:	:	:	:	:	:	:
Transport ellers, lagring, post og telekommunikasjoner	178	:	(161)	(68)	:	110	:
Bank- og finansieringsvirksomhet	134	:	(134)	(70)	:	(64)	:
Forsikringsvirksomhet, eiendomsdrift og forretningsmessig tjenesteyting	411	:	361	244	232	167	(129)
Offentlig administrasjon, forsvar, politi og rettsvesen	362	:	316	216	(209)	146	(107)
Renovasjon og rengjøring	:	:	:	:	:	:	:
Undervisning og forskningsvirksomhet	1468	240	1230	677	651	791	579
Helse- og sosialtjenester	981	410	571	283	(197)	698	374
Kulturell tjenesteyting, underholdning og sport	84	:	:	(42)	:	(42)	:
Personlig tjenesteyting	94	:	:	(52)	:	(42)	:
<b>Yrkesfelt</b>							
Teknisk, vitenskapelig, humanistisk og kunstnerisk arbeid	2006	430	1576	904	826	1103	750
Administrasjons- og forvaltningsarbeid, bedrifts- og organisasjonsledelse	577	:	546	441	420	(136)	(126)
Kontorarbeid	538	(153)	385	(114)	:	424	307
Handelsarbeid	605	(193)	411	283	227	321	(184)
Jordbruks-, skogbruks- og fiskearbeid	329	:	300	262	254	:	:
Gruve- og sprengingsarbeid m.m.	:	:	:	:	:	:	:
Transport- og kommunikasjonsarbeid	309	:	289	(189)	(189)	(120)	:
Industri-, bygge- og anleggsarbeid	964	:	907	863	827	(101)	:
Servicearbeid og militært arbeid	777	336	441	246	(163)	532	279

Tabell 10. Yrkesaktive 16 år og over med fast oppmøteplass på arbeid i uka 27. oktober - 2. november 1990, etter tallet på arbeidsreiser, reisetid og yrkesfelt/oppmøteplass

	I alt	Reiste ikke	Reiste 1 gang			Reiste 2-3 ganger			Reiste 4 ganger eller flere		
			I alt	Reisetid		I alt	Reisetid		I alt	Reisetid	
				Under 45 min	45 min og over		Under 45 min	45 min og over		Under 45 min	45 min og over
I alt	5458	496 (150)	(133)	:	464	391	:	4348	3485	863	
<b>Yrkesfelt</b>											
Teknisk, vitenskapelig, humanistisk og kunstnerisk arbeid	1810	(115)	:	:	(165)	(155)	:	1503	1178	325	
Administrasjons- og forvaltningsarbeid, bedrifts- og organisasjonsledelse	545	:	:	:	:	:	:	528	293	236	
Kontorarbeid	517	:	:	:	:	:	:	377	330	:	
Handelsarbeid	481	:	:	:	:	:	:	318	281	:	
Jordbruks-, skogbruks- og fiskearbeid	294	(161)	:	:	:	:	:	(123)	(115)	:	
Gruve- og sprengingsarbeid m.m.	:	:	:	:	:	:	:	:	:	:	
Transport- og kommunikasjonsarbeid	290	:	:	:	:	:	:	250	(199)	:	
Industri-, bygge- og anleggsarbeid	824	:	:	:	:	:	:	721	620	(101)	
Servicearbeid og militært arbeid	698	:	:	:	(107)	:	:	526	471	:	
<b>Oppmøteplass og kjønn</b>											
I bostedfylket	3558	342	:	:	349	349	:	2778	2630	(148)	
Menn	1714	(202)	:	:	(131)	(131)	:	1345	1269	:	
Kvinner	1845	(140)	:	:	(218)	(218)	:	1433	1362	:	
I bostedskommunen	2639	313	:	:	290	290	:	1958	1939	:	
Menn	1239	(194)	:	:	(109)	(109)	:	901	882	:	
Kvinner	1400	(119)	:	:	(181)	(181)	:	1057	1057	:	
0213 Ski	553	:	:	:	:	:	:	498	487	:	
Menn	259	:	:	:	:	:	:	251	251	:	
Kvinner	294	:	:	:	:	:	:	247	237	:	
0217 Oppegård	(104)	:	:	:	:	:	:	:	:	:	
Menn	:	:	:	:	:	:	:	:	:	:	
Kvinner	:	:	:	:	:	:	:	:	:	:	
0211 Vestby	:	:	:	:	:	:	:	:	:	:	
Menn	:	:	:	:	:	:	:	:	:	:	
Kvinner	:	:	:	:	:	:	:	:	:	:	
Andre kommuner i fylket	(182)	:	:	:	:	:	:	(160)	:	:	
Menn	:	:	:	:	:	:	:	:	:	:	
Kvinner	:	:	:	:	:	:	:	:	:	:	
Utenfor fylket	1547	:	:	:	(115)	:	:	1290	605	685	
Menn	944	:	:	:	:	:	:	817	368	449	
Kvinner	603	:	:	:	:	:	:	472	237	236	
0301 Oslo	1334	:	:	:	:	:	:	1169	538	631	
Menn	830	:	:	:	:	:	:	756	340	416	
Kvinner	504	:	:	:	:	:	:	413	(198)	(215)	
0104 Moss	:	:	:	:	:	:	:	:	:	:	
Menn	:	:	:	:	:	:	:	:	:	:	
Kvinner	:	:	:	:	:	:	:	:	:	:	
2301 Sverige	:	:	:	:	:	:	:	:	:	:	
Menn	:	:	:	:	:	:	:	:	:	:	
Kvinner	:	:	:	:	:	:	:	:	:	:	
Andre steder utenfor fylket	(155)	:	:	:	:	:	:	:	:	:	
Menn	:	:	:	:	:	:	:	:	:	:	
Kvinner	:	:	:	:	:	:	:	:	:	:	
Uoppgitt oppmøteplass	353	:	:	:	:	:	:	280	250	:	
Menn	234	:	:	:	:	:	:	(190)	(170)	:	
Kvinner	(119)	:	:	:	:	:	:	:	:	:	

Tabell 11. Yrkesaktive 16 år og over med fast arbeidsreise i uka 27. oktober - 2. november 1990, etter reisemåte, oppmøteplass, tallet på arbeidsreiser, reisetid og etter reisemåte, kjønn og alder

	I alt	Ett transportmiddel					To eller flere transportmidler			
		Bil	Buss	Tog, trikk, T-bane	Båt	Sykkel, gange over 10 min	Annet	Kollektiv transport og/eller sykkel, gange over 10 min	Kollektiv transport og bil	Andre kombinasjoner
I alt .....	4962	2656	(189)	(222)	:	953	(108)	296	265	274
<b>Oppmøteplass, tallet på arbeidsreiser og reisetid</b>										
Oppmøteplass i bostedskommunen ..	2326	1194	:	:	:	818	:	:	:	(196)
Reiste 1 gang .....	:	:	:	:	:	:	:	:	:	:
Under 45 min .....	:	:	:	:	:	:	:	:	:	:
45 min og over .....	:	:	:	:	:	:	:	:	:	:
Reiste 2 - 3 ganger .....	290	(169)	:	:	:	:	:	:	:	:
Under 45 min .....	290	(169)	:	:	:	:	:	:	:	:
45 min og over .....	:	:	:	:	:	:	:	:	:	:
Reiste 4 ganger eller flere .....	1958	981	:	:	:	738	:	:	:	(163)
Under 45 min .....	1939	981	:	:	:	730	:	:	:	(163)
45 min og over .....	:	:	:	:	:	:	:	:	:	:
Oppmøteplass utenfor bostedskommunen .....	2356	1296	(157)	(202)	:	:	:	287	244	:
Reiste 1 gang .....	:	:	:	:	:	:	:	:	:	:
Under 45 min .....	:	:	:	:	:	:	:	:	:	:
45 min og over .....	:	:	:	:	:	:	:	:	:	:
Reiste 2 - 3 ganger .....	(174)	(106)	:	:	:	:	:	:	:	:
Under 45 min .....	(101)	:	:	:	:	:	:	:	:	:
45 min og over .....	:	:	:	:	:	:	:	:	:	:
Reiste 4 ganger eller flere .....	2110	1179	(157)	(160)	:	:	:	257	(213)	:
Under 45 min .....	1297	961	:	:	:	:	:	:	:	:
45 min og over .....	814	(218)	:	:	:	:	:	235	(173)	:
Uoppgitt oppmøteplass .....	280	(166)	:	:	:	:	:	:	:	:
<b>Kjønn og alder</b>										
Menn .....	2602	1552	:	(121)	:	438	:	(175)	(101)	(109)
16-29 .....	537	311	:	:	:	:	:	:	:	:
30-49 .....	1279	784	:	:	:	(195)	:	:	:	:
50-66 .....	746	447	:	:	:	(120)	:	:	:	:
67- .....	:	:	:	:	:	:	:	:	:	:
Kvinner .....	2360	1104	(121)	(102)	:	515	:	(121)	(163)	(165)
16-29 .....	558	273	:	:	:	:	:	:	:	:
30-49 .....	1189	633	:	:	:	(217)	:	:	:	(104)
50-66 .....	604	(198)	:	:	:	229	:	:	:	:
67- .....	:	:	:	:	:	:	:	:	:	:

Tabell 12. Boliger og bosatte. Hustype, tallet på rom, kjøkken. 3. november 1990

Tallet på rom på 6 m <sup>2</sup> eller mer (kjøkken, gang, bad o.l. er ikke medregnet)	Boliger					Bosatte	
	I alt	Frittliggende enebolig eller våningshus tilknyttet gårdsdrift	Andre ene- og tomannsboliger og småhus	Blokk, leiegård e.l.	Forretningsbygg, bygg for felleshusholdning e.l.	I alt	Pr. bolig
I alt	4736	3072	1223	374	(68)	11908	2,5
1 rom	315	(65)	(81)	153	:	413	1,3
Med kjøkken i alt	271	(62)	(81)	118	:	353	1,3
Kjøkken 6 m <sup>2</sup> eller større	205	(52)	:	(97)	:	276	1,3
Kjøkken mindre enn 6 m <sup>2</sup>	(65)	:	:	:	:	(77)	(1,2)
Uten kjøkken	:	:	:	:	:	:	:
2 rom	548	286	164	(93)	:	825	1,5
Med kjøkken i alt	517	265	164	(83)	:	794	1,5
Kjøkken 6 m <sup>2</sup> eller større	338	175	(98)	(65)	:	525	1,6
Kjøkken mindre enn 6 m <sup>2</sup>	179	(91)	(66)	:	:	270	1,5
Uten kjøkken	:	:	:	:	:	:	:
3 rom	629	290	254	(75)	:	1330	2,1
4 rom	1087	693	340	:	:	2690	2,5
5 rom	860	639	202	:	:	2386	2,8
6 rom	639	512	127	:	:	1947	3,0
7 rom	284	248	:	:	:	977	3,4
8 rom	214	197	:	:	:	728	3,4
9 rom eller flere	161	142	:	:	:	611	3,8

Tabell 13. Boliger, rom og bosatte, etter hustype. 3. november 1990

	I alt	Frittliggende enebolig eller våningshus tilknyttet gårdsdrift	Hus i kjede, rekkehus, terrassehus, vertikaldelt tomannsbolig	Horisontaldelt tomannsbolig eller annet boligbygg med mindre enn 3 etasjer	Blokk, leiegård e.l.	Forretningsbygg, bygg for felleshusholdning e.l.
Boliger i alt	4736	3072	905	318	374	(68)
Bosatte i alt	11908	8516	2152	625	516	(100)
Rom i alt	20995	15187	3641	1077	787	(302)
Rom pr. bolig	4,4	4,9	4,0	3,4	2,1	(4,4)
Bosatte pr. bolig	2,5	2,8	2,4	2,0	1,4	(1,5)

Tabell 14. Boliger etter eieform og areal<sup>1</sup>. Rom og bosatte, etter eieform. 3. november 1990

	I alt	Boligen eies			Boligen leies			
		I alt	Privat	Gjennom borettslag e.l.	I alt	Som tjenestebolig	For et avgrenset tidsrom	På andre vilkår
Boliger i alt	4736	3465	2786	679	1272	209	330	732
Under 50 m <sup>2</sup>	524	207	(59)	148	317	:	119	190
50 - 59 m <sup>2</sup>	261	(54)	:	:	208	:	(60)	132
60 - 79 m <sup>2</sup>	571	358	164	194	212	:	:	130
80 - 99 m <sup>2</sup>	663	500	392	108	163	(59)	:	(69)
100 - 129 m <sup>2</sup>	933	766	627	138	167	(56)	:	(80)
130 - 149 m <sup>2</sup>	470	398	359	:	(71)	:	:	:
150 - 199 m <sup>2</sup>	755	681	658	:	(74)	:	:	:
200 m <sup>2</sup> eller mer	561	500	494	:	(61)	:	:	(61)
Bosatte i alt	11908	9751	8459	1292	2158	384	533	1240
Bosatte pr. bolig	2,5	2,8	3,0	1,9	1,7	1,8	1,6	1,7
Rom i alt	20995	16829	14527	2302	4166	829	959	2378
Rom pr. bolig	4,4	4,9	5,2	3,4	3,3	4,0	2,9	3,2

<sup>1</sup> Medregnet kjøkken, gang, bad o.l.



Tabell 15. Boliger etter tallet på rom og tallet på bosatte. 3. november 1990

Tallet på bosatte	I alt	Tallet på rom								
		1	2	3	4	5	6	7	8	9 eller flere
Boliger i alt . . . . .	4736	315	548	629	1087	860	639	284	214	161
1 . . . . .	1426	246	390	185	277	174	(92)	:	:	:
2 . . . . .	1206	:	(74)	273	378	212	148	:	:	:
3 . . . . .	788	:	(56)	(96)	154	195	139	:	:	:
4 . . . . .	954	:	:	(66)	208	196	182	141	(83)	(53)
5 . . . . .	309	:	:	:	(56)	(74)	(61)	:	:	:
6 eller flere . . . . .	53	:	:	:	:	:	:	:	:	:

Tabell 16. Boliger etter husets byggeår og hustype/eieform/oppvarmingskilde. Bosatte og rom, etter husets byggeår. 3. november 1990

	I alt	Husets byggeår								
		-1900	1901-1920	1921-1940	1941-1945	1946-1960	1961-1970	1971-1980	1981-1990	
Boliger i alt . . . . .	4736	234	158	280	:	788	1058	1269	940	
<b>Hustype</b>										
Frittliggende enebolig eller våningshus tilknyttet gårdsdrift . . . . .	3072	197	126	220	:	480	664	817	561	
Hus i kjede, rekkehus, terrassehus eller vertikaldelt tomannsbolig . . . . .	905	:	:	:	:	(78)	225	305	288	
Horisontaldelt tomannsbolig eller annet boligbygg med mindre enn 3 etasjer . . . . .	318	:	:	:	:	128	(54)	:	(68)	
Blokk, leiegård eller annet boligbygg med 3 etasjer eller mer . . . . .	374	:	:	:	:	(87)	(99)	132	:	
Forretningsbygg, pensjonat, aldershjem, militærforlegning eller annet bygg for felleshusholdning . . . . .	(68)	:	:	:	:	:	:	:	:	
<b>Eie-/leieform</b>										
Eies i alt . . . . .	3465	141	(77)	188	:	491	845	1000	718	
Privat . . . . .	2786	141	(72)	178	:	362	729	835	464	
Gjennom borettslag eller boligaksjeselskap . . . . .	679	:	:	:	:	129	115	165	253	
Leies i alt . . . . .	1272	(93)	(81)	(92)	:	297	213	269	222	
Som tjenestebolig . . . . .	209	:	:	:	:	:	:	:	:	
For et avgrenset tidsrom . . . . .	330	:	:	:	:	(101)	(56)	(65)	(93)	
På andre vilkår . . . . .	732	(61)	:	(74)	:	165	117	160	109	
<b>Oppvarmingskilde</b>										
En kilde, i alt . . . . .	1736	(61)	:	136	:	270	295	457	474	
Sentralvarme . . . . .	379	:	:	(49)	:	(99)	(87)	117	:	
Elektriske ovner, varmekabler e.l. . . . .	1083	:	:	:	:	108	126	318	456	
Ovner for flytende brensel . . . . .	186	:	:	:	:	(48)	(77)	:	:	
Ovner for fast brensel . . . . .	(88)	:	:	:	:	:	:	:	:	
To eller flere kilder, i alt . . . . .	3000	173	119	145	:	518	763	812	466	
Elektriske ovner og ovner for fast brensel . . . . .	1516	(74)	(66)	(87)	:	268	286	374	360	
Elektriske ovner og ovner for flytende brensel . . . . .	470	:	:	:	:	(69)	181	119	:	
Ovner for fast og flytende brensel . . . . .	:	:	:	:	:	:	:	:	:	
Sentralvarme og én eller flere andre kilder . . . . .	280	:	:	:	:	:	(67)	108	:	
Andre kombinasjoner . . . . .	692	:	:	:	:	119	225	208	:	
Bosatte i alt . . . . .	11908	584	383	648	:	1665	2568	3561	2474	
Bosatte pr. bolig . . . . .	2,5	2,5	2,4	2,3	:	2,1	2,4	2,8	2,6	
Rom i alt . . . . .	20995	1152	762	1302	:	3134	4594	6052	3961	
Rom pr. bolig . . . . .	4,4	4,9	4,8	4,7	:	4,0	4,3	4,8	4,2	

Tabell 17.1. Boliger etter sanitærutstyr og størrelse. 3. november 1990

	I alt	Sanitærutstyr					
		Med WC			Uten WC		
		I alt	Med bad	Uten bad	I alt	Med bad	Uten bad
Boliger i alt	4736	4490	4410	(80)	246	142	(104)
<b>Tallet på rom på 6 m<sup>2</sup> eller mer</b> (kjøkken, gang, bad o.l. er <i>ikkè</i> medregnet)							
1-2 rom	862	772	707	(65)	(90)	:	(60)
3 rom	629	609	604	:	:	:	:
4 rom	1087	1008	1008	:	(79)	(55)	:
5 rom eller flere	2158	2102	2091	:	(56)	:	:

Tabell 17.2. Boliger og bosatte. Sanitærutstyr/byggeår, størrelse og tilgjengelighet. 3. november 1990

	I alt	Av dette med både bad og WC	Husets byggeår		
			-1900	1901-1960	1961-1990
Boliger i alt	4736	4410	234	1235	3267
<b>Tallet på rom på 6 m<sup>2</sup> eller mer</b> (kjøkken, gang, bad o.l. er <i>ikkè</i> medregnet)					
1 rom	315	248	:	(85)	227
Med kjøkken 6 m <sup>2</sup> eller større	205	177	:	(71)	131
Med kjøkken mindre enn 6 m <sup>2</sup>	(65)	:	:	:	(51)
Uten kjøkken	:	:	:	:	:
2 rom	548	459	:	153	358
Med kjøkken 6 m <sup>2</sup> eller større	338	289	:	120	182
Med kjøkken mindre enn 6 m <sup>2</sup>	179	150	:	:	156
Uten kjøkken	:	:	:	:	:
3 rom	629	604	:	206	398
4 rom	1087	1008	(64)	287	736
5 rom	860	839	:	204	620
6 rom	639	629	:	145	480
7 rom	284	260	:	(89)	185
8 rom	214	201	:	:	164
9 rom eller flere	161	161	:	:	(100)
<b>Etasjeplassering. Heis</b>					
Boliger med beboelsesrom i én etasje i alt					
Kjelleretasje	2694	2474	(99)	620	1975
Underetasje	158	137	:	:	117
5. etasje eller høyere	(54)	:	:	:	:
1. etasje	1728	1628	(66)	313	1349
2. etasje	674	595	:	223	419
3. etasje	(80)	(70)	:	:	:
4. etasje	:	:	:	:	:
I hus med heis	:	:	:	:	:
I hus uten heis	:	:	:	:	:
5. etasje eller høyere	:	:	:	:	:
I hus med heis	:	:	:	:	:
I hus uten heis	:	:	:	:	:
Boliger med beboelsesrom i flere etasjer i alt					
1. etasje og underetasje/kjeller	2042	1936	135	615	1292
1. og 2. etasje	802	799	:	(63)	723
1. og 2. etasje og underetasje/kjeller	962	874	107	464	390
1., 2. og 3. etasje	246	236	:	(68)	169
Andre etasjekombinasjoner	:	:	:	:	:
Bosatte i alt	11908	11377	584	2722	8603
Bosatte pr. bolig	2,5	2,6	2,5	2,2	2,6
Rom i alt	20995	19930	1152	5236	14608
Rom pr. bolig	4,4	4,5	4,9	4,2	4,5

Tabell 18. Boliger etter standardindikatorer. Bosatte etter alder og standardindikatorer. 3. november 1990

	Boliger	Bosatte								
		I alt	0-19	20-29	30-39	40-49	50-59	60-69	70-79	80-
I alt <sup>1</sup>	4736	11908	3135	2029	1772	1847	1271	1013	584	255
<b>Hustype</b>										
Frittliggende enebolig eller våningshus tilknyttet gårdsdrift	3072	8516	2389	1256	1135	1392	1026	729	404	(186)
Småhus	1223	2776	745	569	508	399	(180)	(160)	(169)	:
Blokk, leiegård, forretningsbygg, bygg for felleshusholdning e.l.	441	616	:	(190)	(105)	:	:	(105)	:	:
<b>Tallet på rom. Kjøkken</b>										
1 - 2 rom	862	1238	(147)	414	225	:	:	(108)	(120)	:
Med kjøkken	787	1147	(143)	386	(184)	:	:	:	(120)	:
Uten kjøkken	(75)	(91)	:	:	:	:	:	:	:	:
3 - 4 rom	1716	4020	911	711	588	475	430	499	279	(128)
5 rom eller flere	2158	6650	2128	889	934	1285	749	387	(215)	:
<b>Byggeår</b>										
- 1900	234	584	(167)	:	:	:	:	:	:	:
1901 - 1960	1235	2722	692	444	495	260	247	282	(216)	:
1961 - 1990	3267	8603	2327	1472	1154	1514	975	659	378	(123)
<b>Oppvarmingskilder</b>										
En kilde, i alt	1736	3691	836	790	491	451	405	334	250	(134)
Sentralvarme, elektriske ovner, varmekabler e.l.	1462	3103	682	698	404	390	343	276	225	:
Ovner for flytende brensel	186	343	:	:	:	:	:	:	:	:
Ovner for fast brensel	(88)	(245)	(109)	:	:	:	:	:	:	:
To eller flere kilder, i alt	3000	8217	2349	1225	1256	1378	866	660	365	(119)
Elektriske ovner og ovner for fast brensel	1516	4198	1351	573	887	607	349	264	(136)	:
Elektriske ovner og ovner for flytende brensel	470	1144	265	(202)	(109)	(192)	(162)	(111)	:	:
Ovner for fast og flytende brensel	:	:	:	:	:	:	:	:	:	:
Sentralvarme og én eller flere andre kilder	280	753	(168)	(148)	:	(118)	(112)	:	:	:
Andre kombinasjoner	692	2025	546	272	(222)	441	229	(190)	(119)	:
<b>Sanitærforhold</b>										
Har både bad og WC	4410	11377	3071	1912	1669	1786	1209	941	578	(211)
Har WC, men ikke bad	(80)	(112)	:	:	:	:	:	:	:	:
Har bad, men ikke WC	142	274	:	:	:	:	:	:	:	:
Har verken bad eller WC	(104)	(145)	:	:	:	:	:	:	:	:
<b>Etasjeplassering. Heis</b>										
Boliger med beboelsesrom i én etasje i alt										
1. etasje, kjelleretasje eller underetasje	1940	4696	1089	896	633	653	600	402	303	(120)
2. etasje eller høyere	754	1180	(159)	288	246	(104)	(111)	(132)	:	:
I hus med heis	:	:	:	:	:	:	:	:	:	:
I hus uten heis	754	1180	(159)	288	246	(104)	(111)	(132)	:	:
Boliger med beboelsesrom i flere etasjer										
	2042	6033	1937	830	868	1072	561	460	(213)	:
<b>Plan i boligen</b>										
Boliger med kjøkken, bad, WC og minst ett beboelsesrom på ett plan										
	3998	10238	2720	1739	1435	1600	1126	867	547	(205)
<b>Ele-/leieform</b>										
Eies i alt	3465	9751	2831	1267	1428	1701	1108	808	440	(167)
Privat	2786	8459	2574	1049	1166	1478	1022	702	338	(131)
Gjennom borettslag e.l.	679	1292	257	(218)	263	224	:	(106)	(102)	:
Leies	1272	2158	355	747	319	(128)	(163)	(186)	(174)	:
<b>Tallet på bosatte</b>										
1	1426	1426	:	359	257	:	(185)	(154)	(195)	(154)
2	1206	2413	(149)	375	(204)	298	389	576	349	:
3	788	2363	554	507	329	394	338	(181)	:	:
4	954	3816	1547	496	678	770	235	:	:	:
5	309	1547	718	232	232	244	(101)	:	:	:
6 eller flere	53	343	(177)	:	:	:	:	:	:	:

<sup>1</sup> Se tekstdelen, pkt. 5.

Tabell 19. Husholdninger, familier og personer, etter type husholdning<sup>1</sup>. Husholdninger etter type husholdning<sup>1</sup> og tallet på familier i husholdningen/yrkesaktivitet i husholdningen/eieform/tallet på rom i boligen og kjøkken. 3.november 1990

	I alt	En- person- hus- hold- ninger	Flerpersonhusholdninger uten barn			Flerpersonhusholdninger med barn			
			I alt	2 per- soner	3 per- soner eller flere	I alt	1 barn	2 barn	3 barn eller flere
Personer i alt . . . . .	11908	1426	4225	2165	2060	6257	2426	2747	1084
Familier i alt . . . . .	5225	1426	1949	1284	665	1850	850	771	229
Husholdninger i alt . . . . .	4736	1426	1674	1082	592	1636	743	686	207
<b>Tallet på familier i husholdningen</b>									
1 familie . . . . .	4279	1426	1423	881	542	1430	640	601	189
2 familier . . . . .	441	.	241	202	:	200	(101)	(85)	:
3 familier . . . . .	:	.	:	.	:	:	:	:	:
4 familier eller flere . . . . .	:	.	:	.	:	:	:	:	:
<b>Yrkesaktivitet. Tallet på yrkesaktive i uka</b>									
Husholdning uten yrkesaktive . . . .	1171	759	330	310	:	(81)	(57)	:	:
Husholdning med 1 yrkesaktiv . . . .	1469	667	354	285	(69)	448	185	203	(59)
Heltid <sup>2</sup> . . . . .	1225	523	289	236	(53)	413	156	198	(59)
Deltid . . . . .	244	144	(65)	(49)	:	:	:	:	:
Husholdning med 2 yrkesaktive . . . .	1665	.	744	487	257	921	372	422	128
Begge på heltid . . . . .	998	.	477	330	147	521	237	213	(72)
En på heltid . . . . .	601	.	225	128	(97)	376	125	200	(51)
Ingen på heltid . . . . .	(66)	.	:	:	:	:	:	:	:
Husholdning med 3 yrkesaktive . . . .	336	.	182	.	182	155	(97)	.	.
Alle på heltid . . . . .	(94)	.	(65)	.	(65)	:	:	:	:
To på heltid . . . . .	170	.	(86)	.	(86)	(84)	.	.	.
En på heltid . . . . .	(57)	.	.	.	.	.	.	.	.
Ingen på heltid . . . . .	:	.	.	.	.	.	.	.	.
Husholdning med 4 yrkesaktive og over . . . . .	(96)	.	(64)	.	(64)	:	:	:	:
<b>Eie-/leieform</b>									
Eies i alt . . . . .	3465	667	1380	841	539	1417	578	651	188
Privat . . . . .	2786	318	1196	689	507	1272	491	613	169
Gjennom borettslag e.l. . . . .	679	349	185	153	:	145	(88)	:	:
Leies i alt . . . . .	1272	759	294	241	(53)	219	165	:	:
Som tjenestebolig . . . . .	209	(103)	(50)	:	:	(57)	:	:	:
For et avgrenset tidsrom . . . . .	330	205	(63)	(54)	:	(62)	(53)	:	:
På andre vilkår . . . . .	732	451	181	143	:	(100)	(71)	:	:
<b>Tallet på rom. Kjøkken</b>									
1 rom . . . . .	315	246	(60)	:	:	:	:	:	:
Med kjøkken i alt . . . . .	271	215	:	:	:	:	:	:	:
Kjøkken 6 m <sup>2</sup> eller større . . . . .	205	154	:	:	:	:	:	:	:
Kjøkken mindre enn 6 m <sup>2</sup> . . . . .	(65)	(62)	:	:	:	:	:	:	:
Uten kjøkken . . . . .	:	:	:	:	:	:	:	:	:
2 rom . . . . .	548	390	(90)	(74)	:	(67)	:	:	:
Med kjøkken i alt . . . . .	517	359	(90)	(74)	:	(67)	:	:	:
Kjøkken 6 m <sup>2</sup> eller større . . . . .	338	246	:	:	:	(60)	:	:	:
Kjøkken mindre enn 6 m <sup>2</sup> . . . . .	179	113	(58)	(49)	:	:	:	:	:
Uten kjøkken . . . . .	:	:	:	:	:	:	:	:	:
3 rom . . . . .	629	185	259	221	:	186	123	(53)	:
4 rom . . . . .	1087	277	486	344	141	324	153	126	:
5 rom . . . . .	860	174	311	187	124	374	164	149	(61)
6 rom . . . . .	639	(92)	262	143	119	285	120	126	:
7 rom . . . . .	284	:	(102)	:	(68)	161	:	(94)	:
8 rom . . . . .	214	:	:	:	:	137	(55)	(63)	:
9 rom eller flere . . . . .	161	:	(58)	:	(49)	(93)	:	(53)	:

<sup>1</sup> I denne tabellen er barn (ugifte hjemmeboende) 18 år og over holdt utenfor ved grupperingen av husholdninger etter type. Husholdninger som har barn bare i alderen 18 år og over, er derfor regnet som flerpersonhusholdninger uten barn. <sup>2</sup> Heltid er *samt* avtalt/vanlig arbeidstid på 30 timer eller mer i uka (alle arbeidsforhold).

Tabell 20. Husholdninger, familier og personer, etter husholdningsstørrelse/type husholdning. Absolutte tall og prosent. 3. november 1990

	Absolutte tall			Prosent		
	Personer	Familier	Husholdninger	Personer	Familier	Husholdninger
I alt .....	11908	5225	4736	100,0	100,0	100,0
<b>Husholdningsstørrelse</b>						
1 person .....	1426	1426	1426	12,0	27,3	30,1
2 personer .....	2413	1408	1206	20,3	26,9	25,5
3 personer .....	2363	894	788	19,8	17,1	16,6
4 personer .....	3816	1063	954	32,0	20,3	20,1
5 personer eller flere .....	1890	434	362	15,9	8,3	7,6
<b>Husholdningstype</b>						
Énpersonhusholdninger .....	1426	1426	1426	12,0	27,3	30,1
<b>Alder</b>						
- 24 .....	123	123	123	1,0	2,4	2,6
25 - 34 .....	451	451	451	3,8	8,6	9,5
35 - 44 .....	(103)	(103)	(103)	(0,9)	(2,0)	(2,2)
45 - 69 .....	400	400	400	3,4	7,7	8,4
70 - 79 .....	195	195	195	1,6	3,7	4,1
80 - 84 .....	(92)	(92)	(92)	(0,8)	(1,8)	(1,9)
85 - .....	(62)	(62)	(62)	(0,5)	(1,2)	(1,3)
Flerpersonhusholdninger uten barn <sup>1</sup> .....	4225	1949	1674	35,5	37,3	35,3
<b>Alder eldste person</b>						
- 44 .....	1507	740	553	12,7	14,2	11,7
45 - 69 .....	2208	959	882	18,5	18,4	18,6
70 - 79 .....	382	189	181	3,2	3,6	3,8
80 - 84 .....	:	:	:	:	:	:
85 - .....	:	:	:	:	:	:
Flerpersonhusholdninger med barn <sup>1</sup> .....	6257	1850	1636	52,5	35,4	34,5
<b>Alder yngste barn</b>						
0 - 6 .....	2731	859	708	22,9	16,4	14,9
7 - 15 .....	2832	789	733	23,8	15,1	15,5
16 - 17 .....	695	202	195	5,8	3,9	4,1
<b>Tallet på barn i husholdningen</b>						
1 barn .....	2426	850	743	20,4	16,3	15,7
2 barn .....	2747	771	686	23,1	14,8	14,5
3 barn .....	890	190	178	7,5	3,6	3,8
4 barn eller flere .....	193	39	28	1,6	0,7	0,6

<sup>1</sup> I denne tabellen er barn (ugifte hjemmeboende) 18 år og over holdt utenfor ved grupperingen av husholdninger etter type. Husholdninger som har barn bare i alderen 18 år og over, er derfor regnet som flerpersonhusholdninger uten barn.

Tabell 21. Husholdninger etter type husholdning<sup>1</sup> og disponering av personbil/avfallssortering.  
3. november 1990

	I alt	Husholdninger med barn	Husholdninger uten barn					
			I alt	Alder eldste person				
				-24	25-44	45-69	70-79	80-
Husholdninger i alt	4736	1636	3100	324	905	1283	376	212
<b>Disponering av personbil</b>								
1 bil	2495	909	1586	137	514	713	187	:
2 biler	1110	604	506	(91)	140	272	:	:
3 biler eller flere	198	(58)	140	:	:	(51)	:	:
Husholdningen disponerer ikke bil	934	(66)	868	(51)	216	246	179	176
<b>Avfallssortering (kildesortering)</b>								
Husholdningen sorterer avfall, i alt	2239	894	1345	118	409	549	177	(92)
Papir <sup>2</sup>	1650	636	1013	(74)	298	418	152	(71)
Glass <sup>2</sup>	1437	613	824	(79)	254	298	127	(66)
Batterier <sup>2</sup>	1656	731	925	(89)	276	378	111	(71)
Maling, lakk, olje e.l. <sup>2</sup>	389	174	215	:	(72)	(90)	:	:
Annet avfall <sup>2</sup>	376	142	234	:	:	(88)	(81)	:
Husholdningen sorterer ikke avfall	2498	742	1755	207	496	734	198	120

<sup>1</sup> I denne tabellen er barn (ugifte hjemmeboende) 18 år og over holdt utenfor ved grupperingen av husholdninger etter type. Husholdninger som har barn bare i alderen 18 år og over, er derfor regnet som husholdninger uten barn. <sup>2</sup> Noen husholdninger sorterer flere typer avfall. Derfor blir summen av husholdninger etter avfallstype større enn tallet på husholdninger som sorterer avfall i alt.

Tabell 24. Barn 0-17 år etter alder, familietype og mors/fars yrkesaktivitet i uka 27. oktober -  
2. november 1990

Alder	I alt	Ektepar med barn			Mor/far med barn	
		I alt	Av dette		I alt	Av dette med yrkesaktiv mor/far
			En av foreldrene yrkesaktiv	Begge foreldrene yrkesaktive		
Barn i alt <sup>1</sup>	2743	2273	598	1640	470	354
0 - 6 år	1029	812	302	488	(217)	(141)
7 - 12 år	849	773	(192)	571	:	:
13 - 17 år	865	688	(104)	581	(177)	(147)

<sup>1</sup> Barn 0-17 år i alt er ikke det samme som personer 0-17 i alt. Se tekstdelen, pkt. 4.1.

Tabell 25. Personer 67 år og over i privathusholdning. Alder, tallet på personer i husholdningen og indikatorer for boligstandard. 3. november 1990

	I alt	Aldersgruppering 1				Aldersgruppering 2			
		67 - 79 år		80 år og over		67 - 74 år		75 -79 år	
		Bor alene	Bor med flere	Bor alene	Bor med flere	Bor alene	Bor med flere	Bor alene	Bor med flere
I alt <sup>1</sup> .....	1136	265	616	(155)	:	(196)	440	:	(176)
<b>Hustype</b>									
Frittliggende enebolig eller våningshus tilknyttet gårdsdrift .....	792	(103)	503	(103)	:	:	349	:	(154)
Småhus .....	262	(113)	(104)	:	:	:	:	:	:
Bløkk, leiegård, forretningsbygg, bygg for felleshusholdning e.l. ....	(118)	:	:	:	:	:	:	:	:
<b>Tallet på rom. Kjøkken</b>									
1 - 2 rom .....	236	(123)	:	:	:	(103)	:	:	:
Med kjøkken .....	225	(113)	:	:	:	:	:	:	:
Uten kjøkken .....	:	:	:	:	:	:	:	:	:
3 - 4 rom .....	597	(113)	356	:	:	:	286	:	:
5 rom eller flere .....	340	:	235	:	:	:	(149)	:	:
<b>Byggear</b>									
- 1900 .....	:	:	:	:	:	:	:	:	:
1901 - 1960 .....	414	:	236	:	:	:	(169)	:	:
1961 - 1990 .....	673	(174)	375	:	:	(123)	265	:	(110)
<b>Oppvarmingskilder</b>									
En kilde, i alt .....	480	(154)	(193)	:	:	(113)	(131)	:	:
Sentralvarme, elektriske ovner, varmekabler e.l. ....	405	(154)	(166)	:	:	(113)	(114)	:	:
Ovner for flytende brensel .....	:	:	:	:	:	:	:	:	:
Ovner for fast brensel .....	:	:	:	:	:	:	:	:	:
To eller flere kilder, i alt .....	692	(123)	450	:	:	:	330	:	(120)
Sentralvarme og én eller flere andre kilder .....	:	:	:	:	:	:	:	:	:
Andre kombinasjoner .....	594	(123)	399	:	:	:	291	:	(108)
<b>Sanitærforhold</b>									
Har både bad og WC .....	1066	226	629	(113)	:	(164)	453	:	(176)
Har enten bad eller WC .....	:	:	:	:	:	:	:	:	:
Har verken bad eller WC .....	:	:	:	:	:	:	:	:	:
<b>Etasjeplassering. Heis</b>									
Boliger med beboelsesrom i én etasje i alt .....	764	226	377	(123)	:	(164)	263	:	(113)
1. etasje, kjelleretasje eller underetasje .....	547	(123)	303	:	:	:	(212)	:	:
2. etasje eller høyere .....	(217)	(103)	:	:	:	:	:	:	:
I hus med heis .....	:	:	:	:	:	:	:	:	:
I hus uten heis .....	(217)	(103)	:	:	:	:	:	:	:
Boliger med beboelsesrom i flere etasjer .....	409	:	267	:	:	:	(198)	:	:
<b>Plan i boligen</b>									
Boliger med kjøkken, bad, WC og minst ett beboelsesrom på ett plan ..	999	(205)	588	(113)	:	(144)	424	:	(164)
<b>Eie-/leieform</b>									
Eies i alt .....	856	(154)	535	(113)	:	(103)	387	:	(148)
Privat .....	668	:	465	:	:	:	337	:	(128)
Gjennom borettslag e.l. ....	(188)	:	:	:	:	:	:	:	:
Leies .....	316	(123)	(108)	:	:	(103)	:	:	:

<sup>1</sup> Se tekstdelen, pkt. 5.

Tabell 26. Folkemengde etter alder, kjønn og type bostedsstrøk/grunnkrets. 3. november 1990

	I alt	Alder										
		0-6	7-15	16-19	20-24	25-29	30-49	50-59	60-66	67-69	70-79	80-
Kommunen	11946	1029	1350	756	1039	990	3619	1271	716	297	594	285
Menn	6088	533	706	374	538	529	1848	647	372	150	283	108
Kvinner	5858	496	644	382	501	461	1771	624	344	147	311	177
<b>Type bostedsstrøk og kjønn</b>												
<b>Tettsteder</b>												
Tettbygde strøk	9416	837	1057	610	821	784	2884	994	588	219	449	173
Menn	4771	435	554	304	410	431	1453	498	303	111	209	63
Kvinner	4645	402	503	306	411	353	1431	496	285	108	240	110
0512 Ski	1387	119	188	99	104	92	473	140	75	28	56	13
Menn	705	54	104	57	54	52	232	71	35	12	31	3
Kvinner	682	65	84	42	50	40	241	69	40	16	25	10
0521 To-Grenda	1258	105	179	92	101	78	447	156	61	8	27	4
Menn	650	61	91	45	49	49	221	83	33	4	12	2
Kvinner	608	44	88	47	52	29	226	73	28	4	15	2
0523 Ås	6771	613	690	419	616	614	1964	698	452	183	366	156
Menn	3416	320	359	202	307	330	1000	344	235	95	166	58
Kvinner	3355	293	331	217	309	284	964	354	217	88	200	98
Sprettbygde strøk	2475	185	291	142	213	197	720	269	127	77	144	110
Menn	1292	95	151	67	126	95	387	146	68	39	73	45
Kvinner	1183	90	140	75	87	102	333	123	59	38	71	65
Uoppgitt	55	7	2	4	5	9	15	8	1	1	1	2
<b>Delområde, grunnkrets og kjønn</b>												
01 Nordby	3535	289	471	236	284	238	1194	403	181	70	120	49
Menn	1828	142	247	125	148	129	606	212	96	34	68	21
Kvinner	1707	147	224	111	136	109	588	191	85	36	52	28
0101 Kjærnes	388	22	55	22	38	19	135	44	19	15	13	6
Menn	204	8	32	13	20	6	72	22	12	8	8	3
Kvinner	184	14	23	9	18	13	63	22	7	7	5	3
0102 Sjøskogen Nøstvedt	430	41	49	21	34	39	145	42	28	8	20	3
Menn	226	24	29	9	14	23	79	15	17	4	10	2
Kvinner	204	17	20	12	20	16	66	27	11	4	10	1
0103 Nettet/Bekk	98	13	4	4	10	7	31	8	9	3	5	4
Menn	46	5	2	1	4	1	18	4	5	1	4	1
Kvinner	52	8	2	3	6	6	13	4	4	2	1	3
0104 Togrenda	685	52	112	65	50	31	254	86	22	2	7	4
Menn	348	29	50	36	28	19	119	52	10	1	2	2
Kvinner	337	23	62	29	22	12	135	34	12	1	5	2
0105 Sporret	223	17	27	10	21	17	70	40	12	2	5	2
Menn	122	10	15	3	9	10	37	24	7	2	4	1
Kvinner	101	7	12	7	12	7	33	16	5	-	1	1
0106 Wassum/Ris	156	10	14	7	15	14	36	21	15	12	8	4
Menn	86	4	6	4	13	7	21	12	6	7	6	-
Kvinner	70	6	8	3	2	7	15	9	9	5	2	4
0107 Nygårdsåsen	591	33	85	52	54	29	197	66	27	7	31	10
Menn	317	21	51	29	35	16	95	34	12	4	17	3
Kvinner	274	12	34	23	19	13	102	32	15	3	14	7
0108 Solbergskogen/ Tamburbakken	750	86	108	44	44	60	267	65	36	17	19	4
Menn	366	36	56	24	16	33	132	34	17	5	11	2
Kvinner	384	50	52	20	28	27	135	31	19	12	8	2
0109 Egge	99	7	6	3	10	11	24	18	7	2	4	7
Menn	53	4	4	-	5	7	14	7	6	1	2	3
Kvinner	46	3	2	3	5	4	10	11	1	1	2	4
0110 Sneis	115	8	11	8	8	11	35	13	6	2	8	5
Menn	60	1	2	6	4	7	19	8	4	1	4	4
Kvinner	55	7	9	2	4	4	16	5	2	1	4	1
02 Ås	7368	604	749	461	663	636	2110	803	500	208	443	191
Menn	3741	319	394	224	346	347	1072	403	256	108	201	71
Kvinner	3627	285	355	237	317	289	1038	400	244	100	242	120
0201 Holstad	101	9	9	2	10	14	21	18	7	4	3	4
Menn	54	6	6	1	5	8	10	9	2	2	3	2
Kvinner	47	3	3	1	5	6	11	9	5	2	-	2
0202 Østensjø	140	9	5	8	12	11	34	17	16	7	17	4
Menn	74	5	5	4	6	7	19	8	8	5	6	1
Kvinner	66	4	-	4	6	4	15	9	8	2	11	3
0203 Skuterud	114	11	9	7	13	15	27	17	3	2	7	3
Menn	57	7	2	3	6	10	14	9	2	1	2	1
Kvinner	57	4	7	4	7	5	13	8	1	1	5	2
0204 Norderås	90	6	10	3	7	13	30	9	3	3	4	2
Menn	44	2	5	2	3	5	15	6	2	1	2	1
Kvinner	46	4	5	1	4	8	15	3	1	2	2	1



Tabell 26 (forts.). Folkemengde etter alder, kjønn og type bostedsstrøk/grunnkrets. 3. november 1990

	I alt	Alder										
		0-6	7-15	16-19	20-24	25-29	30-49	50-59	60-66	67-69	70-79	80-
0205 Smebøl	382	47	45	14	42	44	134	16	7	8	19	6
Menn	217	31	27	8	25	26	73	8	3	3	9	4
Kvinner	165	16	18	6	17	18	61	8	4	5	10	2
0206 Holstad/Skoftestad	254	24	40	18	18	15	76	20	17	6	16	4
Menn	130	13	21	8	14	7	36	13	7	2	7	2
Kvinner	124	11	19	10	4	8	40	7	10	4	9	2
0207 Beverdalen	171	21	27	9	11	10	43	14	9	7	15	5
Menn	86	9	11	5	7	4	24	6	5	5	9	1
Kvinner	85	12	16	4	4	6	19	8	4	2	6	4
0208 Børsum	73	5	2	6	3	7	22	10	5	-	8	5
Menn	36	2	1	2	3	2	14	5	3	-	2	2
Kvinner	37	3	1	4	-	5	8	5	2	-	6	3
0209 Burum	26	-	2	1	8	-	8	3	-	-	3	1
Menn	16	-	1	1	6	-	5	1	-	-	2	-
Kvinner	10	-	1	-	2	-	3	2	-	-	1	1
0210 Kilehagen/Herum	158	19	30	9	4	11	44	11	11	1	13	5
Menn	76	5	18	5	1	5	23	5	6	1	5	2
Kvinner	82	14	12	4	3	6	21	6	5	-	8	3
0211 NLH	7	1	-	-	2	2	1	-	-	-	-	1
Menn	3	1	-	-	-	2	-	-	-	-	-	-
Kvinner	4	-	-	-	2	-	1	-	-	-	-	1
0212 Kaja I	449	71	44	22	34	65	160	12	15	5	12	9
Menn	227	30	24	14	13	31	88	6	8	2	6	5
Kvinner	222	41	20	8	21	34	72	6	7	3	6	4
0213 Kaja II	249	18	15	9	20	20	46	49	35	6	27	4
Menn	133	7	9	7	14	13	26	21	14	4	17	1
Kvinner	116	11	6	2	6	7	20	28	21	2	10	3
0214 Kaja III	289	45	10	3	25	67	75	17	14	10	18	5
Menn	130	18	7	1	8	31	37	10	7	3	8	-
Kvinner	159	27	3	2	17	36	38	7	7	7	10	5
0215 Søråsteigen I	285	35	22	14	28	20	85	18	26	15	13	9
Menn	137	17	10	5	13	11	44	8	12	8	5	4
Kvinner	148	18	12	9	15	9	41	10	14	7	8	5
0216 Søråsteigen II	315	12	22	22	26	35	54	43	38	19	26	18
Menn	157	6	13	10	12	19	27	18	18	13	12	9
Kvinner	158	6	9	12	14	16	27	25	20	6	14	9
0217 Landås	283	15	23	17	26	23	51	61	32	15	16	4
Menn	137	9	12	6	10	14	21	29	20	9	5	2
Kvinner	146	6	11	11	16	9	30	32	12	6	11	2
0218 Moer	513	40	60	41	72	39	193	40	11	6	10	1
Menn	284	20	31	20	45	25	105	24	6	2	6	-
Kvinner	229	20	29	21	27	14	88	16	5	4	4	1
0219 Brekke	455	48	65	31	41	33	168	38	14	5	10	2
Menn	252	29	39	19	21	19	88	21	9	2	4	1
Kvinner	203	19	26	12	20	14	80	17	5	3	6	1
0220 Langbakken	204	19	24	13	15	14	66	12	15	6	12	8
Menn	94	9	9	5	7	9	33	5	7	3	5	2
Kvinner	110	10	15	8	8	5	33	7	8	3	7	6
0221 Aschjem	494	29	46	26	36	22	125	59	63	21	45	22
Menn	259	20	28	13	19	15	62	30	34	11	20	7
Kvinner	235	9	18	13	17	7	63	29	29	10	25	15
0222 Rustad I	317	22	45	31	17	14	114	24	14	10	19	7
Menn	151	15	24	9	8	7	51	13	6	4	9	5
Kvinner	166	7	21	22	9	7	63	11	8	6	10	2
0223 Rustad II	481	13	29	35	64	35	88	106	41	21	34	15
Menn	236	8	13	21	36	16	39	50	25	11	13	4
Kvinner	245	5	16	14	28	19	49	56	16	10	21	11
0224 Dysterlia	760	36	61	51	69	57	186	104	72	25	65	34
Menn	372	20	28	23	36	30	94	51	36	14	30	10
Kvinner	388	16	33	28	33	27	92	53	36	11	35	24
0225 Rustadporten	428	31	63	32	37	33	149	49	13	1	12	8
Menn	205	19	26	13	13	21	72	27	5	-	5	4
Kvinner	223	12	37	19	24	12	77	22	8	1	7	4
0226 Hogstvet	202	10	27	20	14	9	67	19	10	5	16	5
Menn	104	5	16	11	8	4	33	10	5	2	9	1
Kvinner	98	5	11	9	6	5	34	9	5	3	7	4
0227 Torderud	128	8	14	17	9	8	43	17	9	-	3	-
Menn	70	6	8	8	7	6	19	10	6	-	-	-
Kvinner	58	2	6	9	2	2	24	7	3	-	3	-

Tabell 26 (forts.). Folkemengde etter alder, kjønn og type bostedsstrøk/grunnkrets. 3. november 1990

	I alt	Alder										
		0-6	7-15	16-19	20-24	25-29	30-49	50-59	60-66	67-69	70-79	80-
03 Kroer .....	988	129	128	55	87	107	300	57	34	18	30	43
Menn .....	494	69	64	22	42	50	162	29	19	8	13	16
Kvinner .....	494	60	64	33	45	57	138	28	15	10	17	27
0301 Bjørnebekk/Danskerud ..	565	101	70	30	54	80	180	19	12	6	10	3
Menn .....	287	55	36	13	23	38	98	9	8	2	3	2
Kvinner .....	278	46	34	17	31	42	82	10	4	4	7	1
0302 Vestre Kroer .....	243	17	33	11	16	16	64	22	11	7	12	34
Menn .....	116	10	12	5	8	6	34	11	7	4	7	12
Kvinner .....	127	7	21	6	8	10	30	11	4	3	5	22
0303 Østre Kroer .....	180	11	25	14	17	11	56	16	11	5	8	6
Menn .....	91	4	16	4	11	6	30	9	4	2	3	2
Kvinner .....	89	7	9	10	6	5	26	7	7	3	5	4
Uoppgitt .....	55	7	2	4	5	9	15	8	1	1	1	2

Tabell 27.1. Yrkesaktive 16 år og over, etter næring, kjønn og type bostedsstrøk/delområde. 3. november 1989 - 2. november 1990

	I alt	Jordbruk, skogbruk, fiske og fangst	Oljeutvinning og bergverksdrift	Industri	Kraft- og vannforsyning	Bygge- og anleggsvirksomhet	Varehandel, hotell- og restaurantvirksomhet	Transport, lagring, post- og telekommunikasjoner	Bank-, finans- og forsikringsvirksomhet, eiendomsdrift og forretningsmessig tjenesteyting	Offentlig, sosial og privat tjenesteyting
Kommunen <sup>1</sup> .....	7101	249	:	569	(55)	403	1310	379	642	3466
Menn .....	3834	201	:	406	(49)	330	690	248	372	1513
Kvinner .....	3267	(48)	:	163	:	(73)	620	131	270	1953
<b>Type bostedsstrøk og kjønn</b>										
<b>Tettsteder</b>										
Tettbygde strøk .....	5595	:	:	517	:	285	953	291	603	2791
Menn .....	2967	:	:	386	:	234	514	(151)	325	1232
Kvinner .....	2627	:	:	(131)	:	:	439	(140)	278	1559
0512 Ski .....	861	:	:	(106)	:	:	(174)	:	:	319
Menn .....	448	:	:	:	:	:	:	:	:	(103)
Kvinner .....	413	:	:	:	:	:	:	:	:	(216)
0521 To-Grenda .....	748	:	:	:	:	:	(131)	:	(168)	(209)
Menn .....	440	:	:	:	:	:	:	:	:	(101)
Kvinner .....	308	:	:	:	:	:	:	:	:	(108)
0523 Ås .....	3985	:	:	332	:	(107)	648	(165)	353	2263
Menn .....	2079	:	:	251	:	:	354	:	(179)	1028
Kvinner .....	1906	:	:	:	:	:	294	:	(174)	1235
Spredtbygde strøk .....	1451	(210)	:	(132)	:	(114)	283	:	:	589
Menn .....	820	(190)	:	:	:	(104)	(117)	:	:	252
Kvinner .....	631	:	:	:	:	:	(166)	:	:	337
Uoppgitt .....	:	:	:	:	:	:	:	:	:	:
<b>Delområde og kjønn</b>										
01 Nordby .....	2187	(107)	:	249	:	(200)	399	(147)	262	777
Menn .....	1178	(107)	:	(160)	:	(151)	(204)	:	(157)	285
Kvinner .....	1009	:	:	:	:	:	(195)	:	(105)	492
02 Ås .....	4377	(147)	:	392	:	(177)	756	(132)	344	2379
Menn .....	2364	(108)	:	309	:	(166)	384	:	(179)	1113
Kvinner .....	2013	:	:	:	:	:	371	:	(164)	1266
03 Kroer .....	481	:	:	:	:	:	:	:	:	224
Menn .....	245	:	:	:	:	:	:	:	:	:
Kvinner .....	236	:	:	:	:	:	:	:	:	(138)
Uoppgitt .....	:	:	:	:	:	:	:	:	:	:

<sup>1</sup> Se tekstdelen, pkt. 5.

Tabell 27.2. Yrkesaktive 16 år og over, etter næring, kjønn og type bostedsstrøk/grunnkrets. 3. november 1989 - 2. november 1990

	I alt	Primær	Sekundær	Tertiær		
				I alt	Off., sosial og privat tjenesteyting	Andre tertiær-næringer
Kommunen <sup>1</sup> .....	7101	249	1054	5797	3466	2331
Menn .....	3834	201	810	2823	1513	1310
Kvinner .....	3267	(48)	244	2974	1953	1021
<b>Type bostedsstrøk og kjønn</b>						
<b>Tettsteder</b>						
Tettbygde strøk .....	5595	:	889	4638	2791	1847
Menn .....	2967	:	698	2222	1232	990
Kvinner .....	2627	:	(192)	2416	1559	857
0512 Ski .....	861	:	226	635	319	316
Menn .....	448	:	(196)	252	(103)	(148)
Kvinner .....	413	:	:	383	(216)	(167)
0521 To-Grenda .....	748	:	(174)	575	(209)	366
Menn .....	440	:	(115)	325	(101)	224
Kvinner .....	308	:	:	250	(108)	(142)
0523 Ås .....	3985	:	489	3429	2263	1166
Menn .....	2079	:	386	1645	1028	618
Kvinner .....	1906	:	(103)	1783	1235	548
Spredtbygde strøk .....	1451	(210)	279	962	589	373
Menn .....	820	(190)	(210)	420	252	(168)
Kvinner .....	631	:	:	542	337	(205)
Uoppgitt .....	:	:	:	:	:	:
<b>Delområde, grunnkrets og kjønn</b>						
01 Nordby .....	2187	(107)	496	1585	777	808
Menn .....	1178	(107)	349	723	285	439
Kvinner .....	1009	:	(148)	861	492	369
0101 Kjærnes .....	(211)	:	:	(133)	:	:
Menn .....	(123)	:	:	:	:	:
Kvinner .....	:	:	:	:	:	:
0102 Sjøskogen Nøstvedt .....	(203)	:	:	(176)	:	:
Menn .....	:	:	:	:	:	:
Kvinner .....	(108)	:	:	:	:	:
0103 Nesset/Bekk .....	:	:	:	:	:	:
Menn .....	:	:	:	:	:	:
Kvinner .....	:	:	:	:	:	:
0104 Togrenda .....	488	:	(137)	350	(135)	(215)
Menn .....	299	:	:	(200)	:	(133)
Kvinner .....	(189)	:	:	(150)	:	:
0105 Sporret .....	(110)	:	:	:	:	:
Menn .....	:	:	:	:	:	:
Kvinner .....	:	:	:	:	:	:
0106 Wassum/Ris .....	:	:	:	:	:	:
Menn .....	:	:	:	:	:	:
Kvinner .....	:	:	:	:	:	:
0107 Nygårdsåsen .....	384	:	:	311	(169)	(142)
Menn .....	(166)	:	:	(103)	:	:
Kvinner .....	(217)	:	:	(208)	(128)	:
0108 Solbergskogen/ Tamburbakken .....	470	:	(143)	327	(151)	(176)
Menn .....	263	:	(123)	(140)	:	:
Kvinner .....	(207)	:	:	(186)	:	:
0109 Egge .....	:	:	:	:	:	:
Menn .....	:	:	:	:	:	:
Kvinner .....	:	:	:	:	:	:
0110 Sneis .....	:	:	:	:	:	:
Menn .....	:	:	:	:	:	:
Kvinner .....	:	:	:	:	:	:
02 Ås .....	4377	(147)	619	3611	2379	1231
Menn .....	2364	(108)	515	1741	1113	627
Kvinner .....	2013	:	(104)	1870	1266	604
0201 Holstad .....	:	:	:	:	:	:
Menn .....	:	:	:	:	:	:
Kvinner .....	:	:	:	:	:	:
0202 Østønsjø .....	:	:	:	:	:	:
Menn .....	:	:	:	:	:	:
Kvinner .....	:	:	:	:	:	:
0203 Skuterud .....	:	:	:	:	:	:
Menn .....	:	:	:	:	:	:
Kvinner .....	:	:	:	:	:	:

<sup>1</sup> Se tekstdelen, pkt. 5.

Tabell 27.2 (forts.). Yrkesaktive 16 år og over, etter næring, kjønn og type bostedsstrøk/grunnkrets.  
3. november 1989 - 2. november 1990

	I alt	Primær	Sekundær	Tertiær		
				I alt	Off., sosial og privat tjenesteyting	Andre tertiær-næringer
0204 Norderås						
Menn						
Kvinner						
0205 Smebøl	(223)			(167)		
Menn	(134)					
Kvinner						
0206 Holstad/Skoftestad	(152)					
Menn	(104)					
Kvinner						
0207 Beverdalen						
Menn						
Kvinner						
0208 Børsum						
Menn						
Kvinner						
0209 Burum						
Menn						
Kvinner						
0210 Kilehagen/Herum						
Menn						
Kvinner						
0211 NLH						
Menn						
Kvinner						
0212 Kaja I	277			239	(191)	
Menn	(126)					
Kvinner	(151)			(142)	(115)	
0213 Kaja II	(117)			(105)		
Menn						
Kvinner						
0214 Kaja III	(143)			(123)	(123)	
Menn						
Kvinner						
0215 Søråsteigen I	(201)			(192)	(123)	
Menn						
Kvinner	(130)			(121)		
0216 Søråsteigen II	(157)			(117)		
Menn	(106)					
Kvinner						
0217 Landås	(214)			(196)	(119)	
Menn						
Kvinner	(131)			(120)		
0218 Moer	306			287	(137)	(150)
Menn	(161)			(143)		
Kvinner	(144)			(144)		
0219 Brekke	(205)			(167)		
Menn	(127)					
Kvinner						
0220 Langbakken	(105)					
Menn						
Kvinner						
0221 Aschjem	237			(182)	(112)	
Menn	(188)			(132)		
Kvinner						
0222 Rustad I	247			(205)	(125)	
Menn	(126)			(105)		
Kvinner	(121)					
0223 Rustad II	348			287	(214)	
Menn	(188)			(127)		
Kvinner	(160)			(160)	(129)	
0224 Dysterlia	521			461	307	(155)
Menn	279			(219)	(166)	
Kvinner	242			242	(141)	(101)
0225 Rustadporten	239			(211)	(146)	
Menn	(140)			(121)		
Kvinner						
0226 Hogstvet	(109)					
Menn						
Kvinner						
0227 Torderud						
Menn						
Kvinner						

Tabell 27.2 (forts.). Yrkesaktive 16 år og over, etter næring, kjønn og type bostedsstrøk/grunnkrets.  
 3. november 1989 - 2. november 1990

	I alt	Primær	Sekundær	Tertiær		
				I alt	Off., sosial og privat tjenesteyting	Andre tertiær-næringer
03 Kroer .....	481	:	:	404	224	(181)
Menn .....	245	:	:	(178)	:	:
Kvinner .....	236	:	:	227	(138)	:
0301 Bjørnebekk/Danskerud .....	274	:	:	242	(132)	(110)
Menn .....	(136)	:	:	(112)	:	:
Kvinner .....	(138)	:	:	(129)	:	:
0302 Vestre Kroer .....	(106)	:	:	:	:	:
Menn .....	:	:	:	:	:	:
Kvinner .....	:	:	:	:	:	:
0303 Østre Kroer .....	(101)	:	:	:	:	:
Menn .....	:	:	:	:	:	:
Kvinner .....	:	:	:	:	:	:
Uoppgitt .....	:	:	:	:	:	:

Tabell 28. Privathusholdninger. Utvalgte kjennetegn for boligstandard, og disponering av personbil. Bostedsstrøk/grunnkrets. 3. november 1990

	Alle privat- hushold- ninger	Boligen har både bad og WC	Kjøkken 6 m <sup>2</sup> og over	Boligen bygget etter 1960	Hushold- ningen eier boligen	Hushold- ningen dispo- nerer bil	Bolig- rommene er på ett plan <sup>1</sup>	Boligen ligger i 2. et. eller høyere og huset har ikke heis
Kommunen .....	4736	4410	4291	3267	3465	3802	3998	759
<b>Type bostedsstrøk</b>								
<b>Tettsteder</b>								
Tettbygde strøk .....	3690	3551	3280	2798	2771	2970	3243	656
0512 Ski .....	543	528	519	443	438	450	510	(105)
0521 To-Grenda .....	428	413	397	386	368	389	395	:
0523 Ås .....	2719	2611	2363	1969	1965	2131	2338	532
Spredtbygde strøk .....	1009	821	973	440	671	804	726	(93)
Uoppgitt .....	:	:	:	:	:	:	:	:
<b>Delområde og grunnkrets</b>								
01 Nordby .....	1375	1260	1301	986	1049	1167	1191	158
0101 Kjærnes .....	159	127	140	(68)	(99)	149	127	:
0102 Sjøskogen Nøstvedt ...	124	115	(106)	(90)	115	(104)	(104)	:
0103 Nettet/Bekk .....	(55)	:	(55)	:	:	:	:	:
0104 Togrenda .....	263	252	250	250	227	244	237	:
0105 Sporret .....	(88)	(78)	(88)	(58)	(48)	(78)	(75)	:
0106 Wassum/Ris .....	(62)	(57)	(62)	:	:	:	(53)	:
0107 Nygårdsåsen .....	212	197	188	167	154	209	183	:
0108 Solbergskogen/ Tamburbakken .....	317	317	317	254	259	235	303	(67)
0109 Egge .....	(50)	:	(50)	:	:	:	:	:
0110 Sneis .....	:	:	:	:	:	:	:	:
02 Ås .....	2992	2799	2625	2017	2138	2320	2488	540
0201 Holstad .....	(72)	:	(69)	:	:	(62)	:	:
0202 Østensjø .....	:	:	:	:	:	:	:	:
0203 Skuterud .....	:	:	:	:	:	:	:	:
0204 Norderås .....	:	:	:	:	:	:	:	:
0205 Smebøl .....	144	134	134	(95)	129	123	119	:
0206 Holstad/Skoftestad ....	(74)	(74)	(64)	:	(52)	(74)	(51)	:
0207 Beverdalen .....	(74)	(54)	(64)	:	(54)	(54)	:	:
0208 Børsum .....	(48)	:	(48)	:	:	:	:	:
0209 Burum .....	:	:	:	:	:	:	:	:
0210 Kilehagen/Herum .....	(59)	(59)	(59)	:	(54)	:	(59)	:
0211 NLH .....	:	:	:	:	:	:	:	:
0212 Kaja I .....	278	242	227	112	(92)	167	219	120
0213 Kaja II .....	(92)	(92)	(87)	(67)	(89)	(92)	(70)	:
0214 Kaja III .....	138	133	(89)	133	(101)	(85)	133	(84)
0215 Søråsteigen I .....	172	163	147	(48)	113	(96)	158	(76)
0216 Søråsteigen II .....	121	121	121	(54)	(89)	(106)	(96)	:
0217 Landås .....	(94)	(94)	(89)	(86)	(82)	(94)	(91)	:
0218 Moer .....	233	233	187	199	121	152	159	:
0219 Brekke .....	119	(103)	115	(101)	(105)	111	(87)	:
0220 Langbakken .....	(80)	(80)	(65)	:	(55)	(65)	(71)	:
0221 Aschjem .....	174	154	135	107	116	131	140	:
0222 Rustad I .....	135	135	126	135	116	135	113	:
0223 Rustad II .....	202	202	182	202	158	167	202	:
0224 Dysterlia .....	315	315	269	262	234	238	306	:
0225 Rustadporten .....	126	126	(106)	108	121	126	115	:
0226 Hogstvet .....	(72)	(62)	(72)	(52)	(62)	:	(57)	:
0227 Torderud .....	:	:	:	:	:	:	:	:
03 Kroer .....	332	313	326	235	254	288	290	(52)
0301 Bjørnebekk/Danskerud .	183	183	180	155	144	169	167	:
0302 Vestre Kroer .....	(65)	(57)	(65)	(52)	(65)	(65)	(57)	:
0303 Østre Kroer .....	(84)	(74)	(81)	:	:	(53)	(66)	:
Uoppgitt .....	:	:	:	:	:	:	:	:

<sup>1</sup> Boligen har kjøkken, bad/dusj, WC og minst ett beboelsesrom i samme etasje.





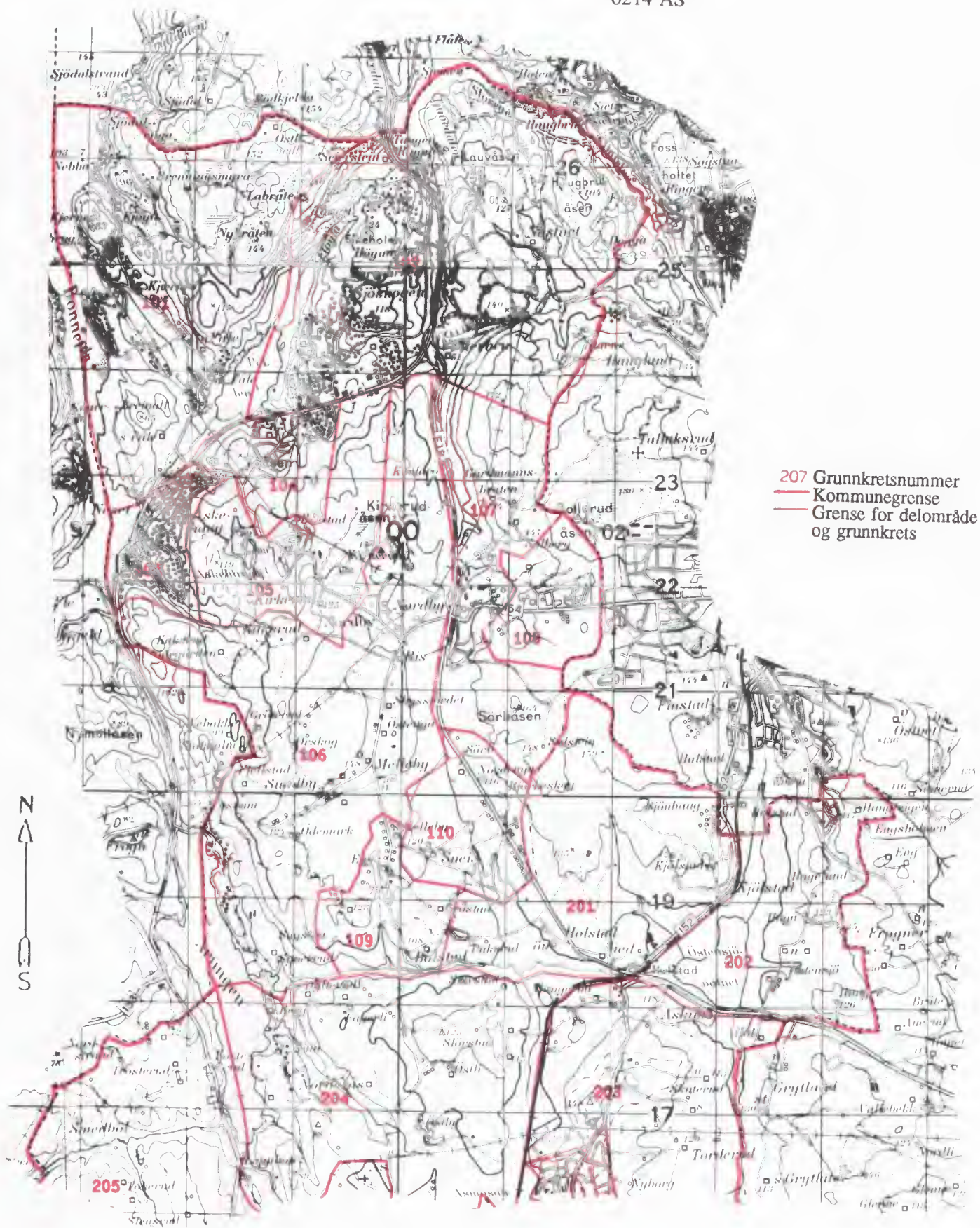

Kartgrunnlag M ca. 1:50 000  
 Tillatelsenr. 74/91 Statens kartverk

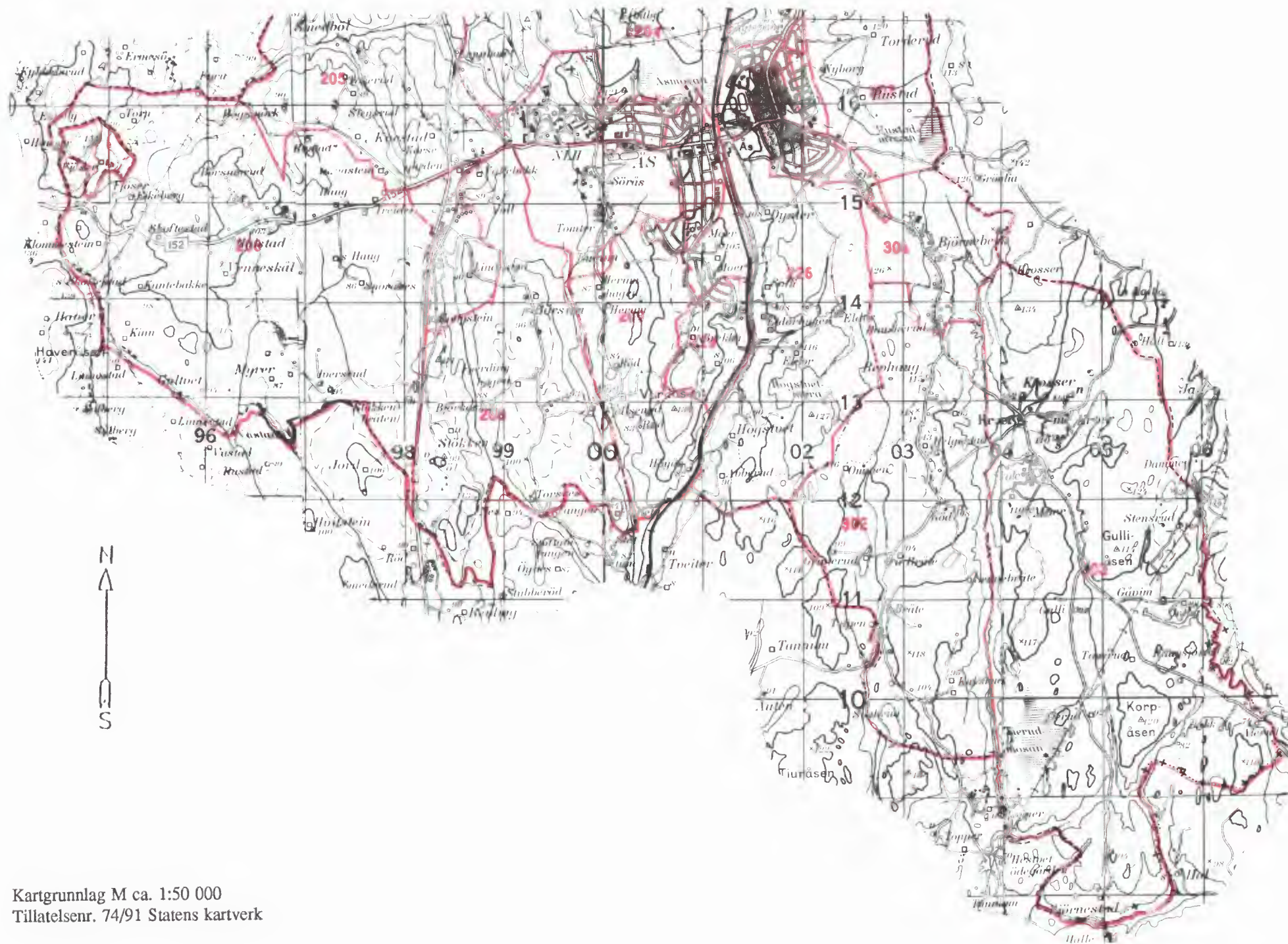

Kartgrunnlag M ca. 1:50 000  
Tillatelsenr. 74/91 Statens kartverk



Kartgrunnlag M ca. 1:20 000  
Tillatelsesnr. 74/91 Statens kartverk

# Avgrensning av To-Grenda tettsted



# Avgrensning av Ås tettsted

Kartgrunnlag M ca. 1:50 000  
Tillatelsenr. 74/91 Statens kartverk

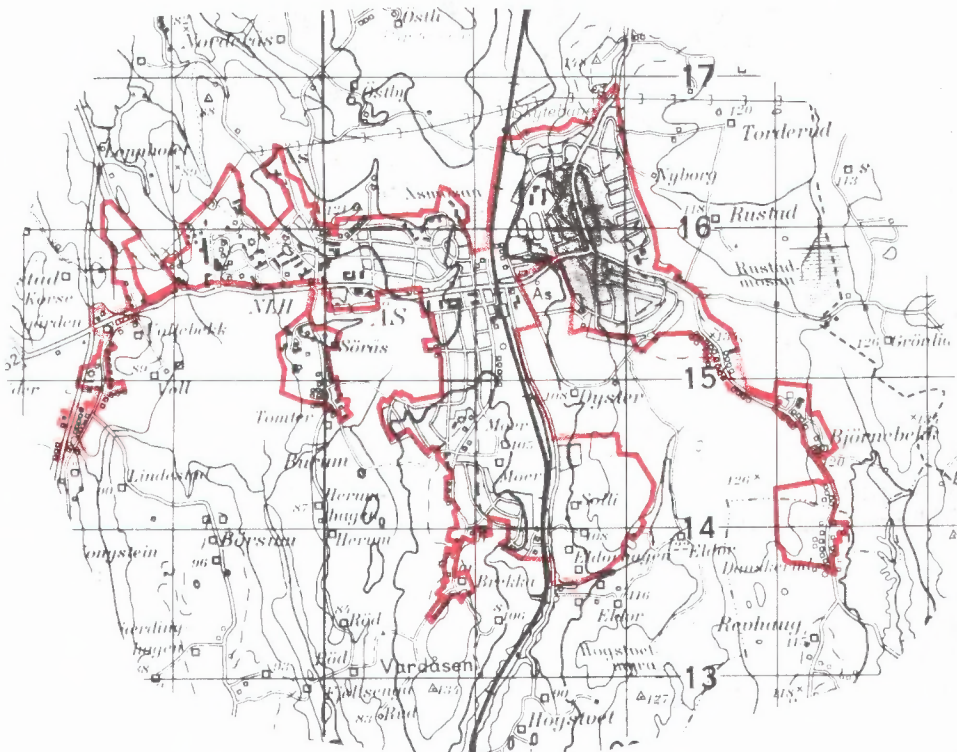

Del av Ski tettsted



Kartgrunnlag M ca. 1:50 000  
Tillatelsenr. 74/91 Statens kartverk





Folke- og bolig telling 1990 gjennomføres av Statistisk sentralbyrå

Opgavene er undergitt taushetsplikt. De vil bare bli brukt til å utarbeide statistikk og vil bli oppbevart på en betryggende måte

**VIKTIG:**

Bruk helst blyant eller blå/svart kulepenn

Slik:

Ikke slik:



**1 Hvem bor du sammen med i leiligheten?**  
Rettleiingen beskriver hva vi mener med en leilighet. Sett flere kryss hvis nødvendig.

- |                                       |  |
|---------------------------------------|--|
| <input type="checkbox"/> Ingen        | <input type="checkbox"/> Søsken  |
| <input type="checkbox"/> Ektefelle    | <input type="checkbox"/> Svigerforeldre, svigerinne, svoger, svigerbarn, tante, onkel, niese, nevø |
| <input type="checkbox"/> Samboer      | <input type="checkbox"/> Besteforeldre, barnebarn  |
| <input type="checkbox"/> Datter, sønn | <input type="checkbox"/> Andre personer  |
| <input type="checkbox"/> Mor, far     |  |

**2 Hadde du inntektsgivende arbeid i minst 100 timer i året fra 3. nov. 1989 til 2. nov. 1990?**

Arbeid som ulønnet familiemedlem i familiebedrift regnes også som inntektsgivende arbeid (f.eks. butikk, gårdsbruk).

- Ja  Nei

**!** Svarte du nei her, skal du ikke fylle ut resten av denne siden.

**3 Hvor mange måneder hadde du heltids- og/eller deltidsarbeid i året fra 3. nov. 1989 til 2. nov. 1990?**  
Se rettleiingen.

Heltid: ..... måneder

Deltid: ..... måneder

**4 Oppgi navn og adresse på det arbeidsstedet (bedriften) der du hadde inntektsgivende arbeid lengst tid i året fra 3. nov. 1989 til 2. nov. 1990.**  
Med bedrift menes fabrikk, butikk, gårdsbruk, ligningskontor e.l.

Navn: .....

Gate/vei: .....

Poststed: .....

**5 Beskriv virksomheten på dette arbeidsstedet så nøyaktig som mulig.**  
Skriv f.eks. produksjon av møbler, salg av biler, bokhandel, jordbruk, utleie av maskiner, arkitektvirksomhet e.l.

Virksomhet: .....

**6 Hvilket yrke (tittel) hadde du på dette arbeidsstedet?**

Skriv f.eks. hjemmehjelp, rørlegger, frisør, sykepleier, rengjøringshjelp, kokk, platearbeider, salgskonsulent, førskolelærer e.l.

Yrke: .....

**7 På hvilken måte er/var du knyttet til arbeidsstedet du oppgav i spørsmål 4?**

- Som fast eller midlertidig ansatt
- Som selvstendig næringsdrivende (eier)
- Som familiemedlem uten fast lønn i familiebedrift

**8 Hadde du inntektsgivende arbeid i uken 27. okt. - 2. nov. 1990?**  
Se rettleiingen.

- Ja  Nei

**!** Svarte du nei her, skal du ikke fylle ut resten av denne siden.

**9 Hva er din vanlige/avtalte ukentlige arbeidstid?**

- |                                      |   |
|--------------------------------------|---|
| <input type="checkbox"/> 1-9 timer   | <input type="checkbox"/> 30-34 timer        |
| <input type="checkbox"/> 10-19 timer | <input type="checkbox"/> 35-39 timer        |
| <input type="checkbox"/> 20-29 timer | <input type="checkbox"/> 40 timer eller mer |

**10 Hvor mange timer inntektsgivende arbeid utførte du i uken 27. okt. - 2. nov.?**

- |                                      |  |
|--------------------------------------|--|
| <input type="checkbox"/> 1-9 timer   | <input type="checkbox"/> 35-39 timer                         |
| <input type="checkbox"/> 10-19 timer | <input type="checkbox"/> 40 timer eller mer                  |
| <input type="checkbox"/> 20-29 timer | <input type="checkbox"/> Ingen, jeg arbeidet ikke denne uken |
| <input type="checkbox"/> 30-34 timer |  |

**!** Arbeidet du ikke denne uken, skal du ikke fylle ut resten av denne siden.

**11 Hvor møtte du på arbeid i uken 27. okt. - 2. nov.?** Se rettleiingen.

- Jeg møtte fast på samme arbeidssted/ adresse som jeg førte opp i spørsmål 4
- Jeg møtte fast på annet sted. Oppgi adresse

Kommune: .....

Gate/vei: .....

Poststed: .....

- Jeg møtte på forskjellige steder denne uken

**!** Møtte du på forskjellige steder denne uken skal du ikke fylle ut resten av denne siden

**12 Hvor mange ganger reiste eller gikk du fra hjemstedet til arbeidsstedet i uken 27. okt. - 2. nov.?**  
Med hjemsted menes adressen i navnefeltet øverst på skjemaet.

- |  |                                     |
|--|-------------------------------------|
| <input type="checkbox"/> Ingen, jeg er bosatt på arbeidsstedet (arbeider hjemme) | <input type="checkbox"/> 1 gang     |
|  | <input type="checkbox"/> 2-3 ganger |

- |   |   |
|---|---|
| <input type="checkbox"/> Ingen, jeg var ikke på hjemstedet denne uken | <input type="checkbox"/> 4 ganger eller flere |
|---|---|

**!** Reiste du ikke denne uken, skal du ikke fylle ut resten av denne siden.

**13 Hvor lang tid brukte du vanligvis fra hjemstedet til arbeidsstedet (én vei) i uken 27. okt. - 2. nov.?**

- |                                       |   |
|---------------------------------------|---|
| <input type="checkbox"/> Under 15 min | <input type="checkbox"/> 45-59 min        |
| <input type="checkbox"/> 15-29 min    | <input type="checkbox"/> 60-89 min        |
| <input type="checkbox"/> 30-44 min    | <input type="checkbox"/> 90 min eller mer |

**14 Hvilke transportmidler brukte du vanligvis fra hjemstedet til arbeidsstedet (én vei) i uken 27. okt. - 2. nov.?**  
Sett flere kryss hvis nødvendig.

- |   |   |
|---|---|
| <input type="checkbox"/> Bil                | <input type="checkbox"/> Båt                                  |
| <input type="checkbox"/> Buss               | <input type="checkbox"/> Brukte sykkel, gikk i mer enn 10 min |
| <input type="checkbox"/> Tog, trikk, T-bane | <input type="checkbox"/> Annet                                |

Spørsmålene på denne siden gjelder leiligheten der oppgavegiveren er registrert bosatt 3. november 1990 ifølge Folkeregisteret, se adressen nedenfor.

Send det utfylte skjemaet tilbake i den vedlagte svarkonvolutten. Dersom flere i leiligheten har fått skjema, se rettledningen.

Adresse:

1 Bosatte i leiligheten 3. november 1990. Inntektsgivende arbeid i uken 27. oktober - 2. november 1990. Ukentlig arbeidstid.

**FØR OPP** personer født 1974 eller tidligere som ikke står på navnelisten fra før. Ta bare med personer som er registrert bosatt i leiligheten (adressen ovenfor) ifølge Folkeregisteret.

**SETT KRYSS** for inntektsgivende arbeid i uken 27. oktober - 2. november 1990 og ukentlig arbeidstid for alle personer på navnelisten. Se rettledningen.

Oppgavegiver:	Fødselsår	Hadde ikke inntektsgivende arbeid	Hadde inntektsgivende arbeid: 1 - 29 timer i uken	30 timer eller mer i uken
Andre bosatte i leiligheten:		<input type="checkbox"/>	<input type="checkbox"/>	<input type="checkbox"/>
		<input type="checkbox"/>	<input type="checkbox"/>	<input type="checkbox"/>
		<input type="checkbox"/>	<input type="checkbox"/>	<input type="checkbox"/>
		<input type="checkbox"/>	<input type="checkbox"/>	<input type="checkbox"/>
		<input type="checkbox"/>	<input type="checkbox"/>	<input type="checkbox"/>
		<input type="checkbox"/>	<input type="checkbox"/>	<input type="checkbox"/>
		<input type="checkbox"/>	<input type="checkbox"/>	<input type="checkbox"/>

Bruk eget ark hvis du trenger mer plass

2 Hvor mange rom på 6 m<sup>2</sup> eller mer er det i leiligheten? Ta ikke med kjøkken, gang, bad o.l.

1  2  3  4  5

6  7  8  9 eller flere

3 Hvor stor er leiligheten målt i kvadratmeter? Regn med alle rom til boligformål, også kjøkken, gang, bad o.l.

Under 50 m<sup>2</sup>  100-129 m<sup>2</sup>

50-59 m<sup>2</sup>  130-149 m<sup>2</sup>

60-79 m<sup>2</sup>  150-199 m<sup>2</sup>

80-99 m<sup>2</sup>  200 m<sup>2</sup> eller mer

4 Hvor stort kjøkken er det i leiligheten?

6 m<sup>2</sup> eller større  Det er ikke kjøkken i leiligheten

Mindre enn 6 m<sup>2</sup>

5 Er det bad eller dusj inne i leiligheten?

Ja  Nei

6 Er det vannklosett inne i leiligheten?

Ja  Nei

7 Hva slags oppvarmingskilder er det i leiligheten?

Sentralvarme (radiatorer e.l.)  Ovner for flytende brensel (olje, parafin e.l.)

Elektriske ovner, varmekabler e.l.  Ovner for fast brensel (ved, koks e.l.)

8 Har leiligheten kjøkken, bad/dusj, wc og minst ett beboelsesrom i samme etasje?

Ja  Nei

9 Hvilken etasje ligger leiligheten i? Sett flere kryss hvis leiligheten har beboelsesrom i flere etasjer.

Kjelleretasje  Underetasje

1.  2.  3.  4.  5. eller høyere

10 Hva slags eie-/leieforhold er det til leiligheten? Sett bare ett kryss.

Jeg/vi eier den gjennom et borettslag eller boligaksjeselskap

Jeg/vi eier den alene eller sammen med andre

Jeg/vi leier den gjennom arbeidet (tjenestebolig)

Jeg/vi leier den for et avgrenset tidsrom

Jeg/vi leier den på andre vilkår

11 Hvor mange personbiler disponerer de som bor i leiligheten?

Ingen  1  2  3 eller flere

12 Sorterer husholdningen til vanlig avfallet sitt? Sett bare kryss for avfallstyper som blir levert/hentet etter at de er sortert ut.

Ingen særskilt sortering. Praktisk vanskelig, mangler tilbud e.l.

Papir  Maling, lakk, olje e.l.

Glass  Annet avfall

Batterier

13 Hva slags hus ligger leiligheten i? Se rettledningen.

Frittliggende enebolig eller våningshus tilknyttet gårdsdrift

Hus i kjede, rekkehus, terrassehus eller vertikaldelt tomannsbolig

Horisontaldelt tomannsbolig eller annet boligbygg med mindre enn 3 etasjer

Blokk, leiegård eller annet boligbygg med 3 etasjer eller mer

Forretningsbygg, pensjonat, aldershjem, militærforlegning eller annet bygg for felleshusholdning

14 Er det heis i huset?

Ja  Nei

15 Hvor mange leiligheter er det i huset?

1  2  3  4  5

6  7  8  9 eller flere

16 Når ble huset bygd? (opprinnelig byggeår)

1900 eller før  1946 - 1960

1901 - 1920  1961 - 1970

1921 - 1940  1971 - 1980

1941 - 1945  1981 - 1990



Pris kr 50,00

Publikasjonen utgis i kommisjon hos Universitetsforlaget, Oslo, og er til salgs hos alle bokhandlere.

ISBN 82-537-3375-5