

1738 LIERNE



# Folke- og boligtelling 1990

Lierne

**FOLKE- OG BOLIGTELLING  
1990**

**KOMMUNEHEFTE**

**1738 LIERNE**

STATISTISK SENTRALBYRÅ  
OSLO-KONGSVINGER 1992

ISBN 82-537-3343-7

EMNEGRUPPE  
31 Folketellinger

ANDRE EMNEORD

Arbeidstid

Befolkning

Boliger

Grunnkretser

Husholdninger

Syssetting

Yrkesaktive

## Forord

Hovedformålet med Folke- og bolig telling 1990 er å gi et bilde av befolkningen og levekårene i det norske samfunnet.

Et annet viktig formål er å gi statistikk for mindre geografiske områder som kommuner og deler av kommuner. For å dekke dette formålet gir Statistisk sentralbyrå ut et statistisk hefte for hver kommune.

Når kommuneheftene for alle kommuner i et fylke er publisert, vil det bli laget et fylkessammendrag med tabeller som svarer til dem som finnes i kommuneheftene. Når alle kommunene i landet har fått sine hefter, vil det også bli laget et sammendrag for hele landet.

Innen utgangen av 1992 vil en endelig folketellingsfil være etablert, og det blir utarbeidet et hefte som dokumenterer folketellingsprosjektet.

Resultatene fra FøB90 vil i tillegg være tilgjengelig i databaser i SSB, bl.a. Regionalstatistisk database. Det er videre planer om en spredning av folketellingsdata i tilknytning til publisering av annen statistikk fra SSB. Resultatene vil også kunne leveres på maskinlesbar form. For brukere som ønsker ytterligere bearbeiding av materialet, vil SSB utføre dette mot kostnadsdekning.

Oslo/Kongsvinger, 5. februar 1992

Svein Longva

---

Jan Furseth



## Innhold

	Side
Tabellregister .....	6
Figurdel .....	7
Tekstdel	
1. Formål .....	8
2. Opplegg og gjennomføring .....	8
2.1. Statistikkens omfang .....	8
2.2. Grunnlag for statistikken .....	8
2.3. Datainnsamling .....	8
3. Feilkilder og usikkerhet ved resultatene .....	8
4. Enheter, geografiske nivåer og kjennemerker .....	9
4.1. Enheter .....	9
4.2. Geografiske nivåer .....	10
4.3. Kjennemerker .....	11
4.3.1. Personkjennemerker .....	11
4.3.2. Boligkjennemerker .....	14
4.3.3. Husholdningskjennemerker .....	15
5. Merknader til tabellene .....	16
Tabelldel .....	17
Vedlegg	
Kart over grunnkretser	
Kart over tettsteder	
Personskjema	
Boligskjema	

### Standardtegn i tabeller

- Null
- 0,0 Mindre enn 0,5 av den brukte enheten

## Tabellregister

	Side
1. Folkemengde ved folketellingene 1875 - 1990, etter kommunegrenser pr. 3. november 1990 . . . . .	17
2. Folkemengde etter kjønn, ekteskapelig status og alder. 3. november 1990 . . . . .	17
3. Hovedtall for utdanning. Personer 16-66 år etter yrkesaktivitet, arbeidstid i året, kjønn og utdanning. 3. november 1989 - 2. november 1990 . . . . .	18
4. Personer 16 år og over. Hovedtall for yrkesaktivitet i året 3. november 1989 - 2. november 1990 .	19
5. Hovedtall for yrkesaktive i året 3. november 1989 - 2. november 1990 . . . . .	20
6. Yrkesaktive 16 år og over, etter alder og næring/yrkesfelt. 3. november 1989 - 2. november 1990 .	21
7. Yrkesaktive 16 år og over, etter kjønn, arbeidstid i året og næring/yrkesfelt. 3. november 1989 - 2. november 1990 . . . . .	22
8. Hovedtall for yrkesaktive i uka 27. oktober - 2. november 1990, etter vanlig/avtalt arbeidstid . . . .	24
9. Yrkesaktive 16 år og over i uka 27. oktober - 2. november 1990, etter kjønn, vanlig/avtalt arbeidstid og næring/yrkesfelt . . . . .	25
10. Yrkesaktive 16 år og over med fast oppmøteplass på arbeid i uka 27. oktober - 2. november 1990, etter tallet på arbeidsreiser, reisetid og yrkesfelt/oppmøteplass . . . . .	26
11. Yrkesaktive 16 år og over med fast arbeidsreise i uka 27. oktober - 2. november 1990, etter reisemåte, oppmøteplass, tallet på arbeidsreiser, reisetid og etter reisemåte, kjønn og alder . . . . .	27
12. Boliger og bosatte. Hustype, tallet på rom, kjøkken. 3. november 1990 . . . . .	28
13. Boliger, rom og bosatte, etter hustype. 3. november 1990 . . . . .	28
14. Boliger etter eieform og areal. Rom og bosatte, etter eieform. 3. november 1990 . . . . .	28
15. Boliger etter tallet på rom og tallet på bosatte. 3. november 1990 . . . . .	29
16. Boliger etter husets byggeår og hustype/eieform/oppvarmingskilde. Bosatte og rom, etter husets byggeår. 3. november 1990 . . . . .	29
17. Boliger og bosatte. Sanitærutstyr, størrelse og tilgjengelighet. 3. november 1990 . . . . .	30
18. Boliger etter standardindikatorer. Bosatte etter alder og standardindikatorer. 3. november 1990 . . .	31
19. Husholdninger, familier og personer, etter type husholdning. Husholdninger etter type husholdning og tallet på familier i husholdningen/yrkesaktivitet i husholdningen/eieform/tallet på rom i boligen og kjøkken. 3. november 1990 . . . . .	32
20. Husholdninger, familier og personer, etter husholdningsstørrelse/type husholdning. Absolutte tall og prosent. 3. november 1990 . . . . .	33
21. Husholdninger etter type husholdning og disponering av personbil/avfallssortering. 3. november 1990 . . . . .	34
22. Familier i privathusholdninger etter familietype. Personer etter alder og familietype. 3. november 1990 . . . . .	34
23. Hovedtall for par og personer i par. 3. november 1990 . . . . .	35
24. Barn 0-17 år etter alder, familietype og mors/fars yrkesaktivitet i uka 27. oktober - 2. november 1990 . . . . .	35
25. Personer 67 år og over. Alder, tallet på personer i husholdningen, husholdningstype og indikatorer for boligstandard. 3. november 1990 . . . . .	36
26. Folkemengde etter alder, kjønn og type bostedsstrøk/grunnkrets. 3. november 1990 . . . . .	37
27. Yrkesaktive 16 år og over, etter næring, kjønn og type bostedsstrøk/grunnkrets. 3. november 1989 - 2. november 1990 . . . . .	38
28. Privathusholdninger. Utvalgte kjennetegn for boligstandard, og disponering av personbil. Bostedsstrøk/grunnkrets. 3. november 1990 . . . . .	39

Figur 1. Yrkesaktive 16 år og over, etter næring. Prosent. 1980 og 1990

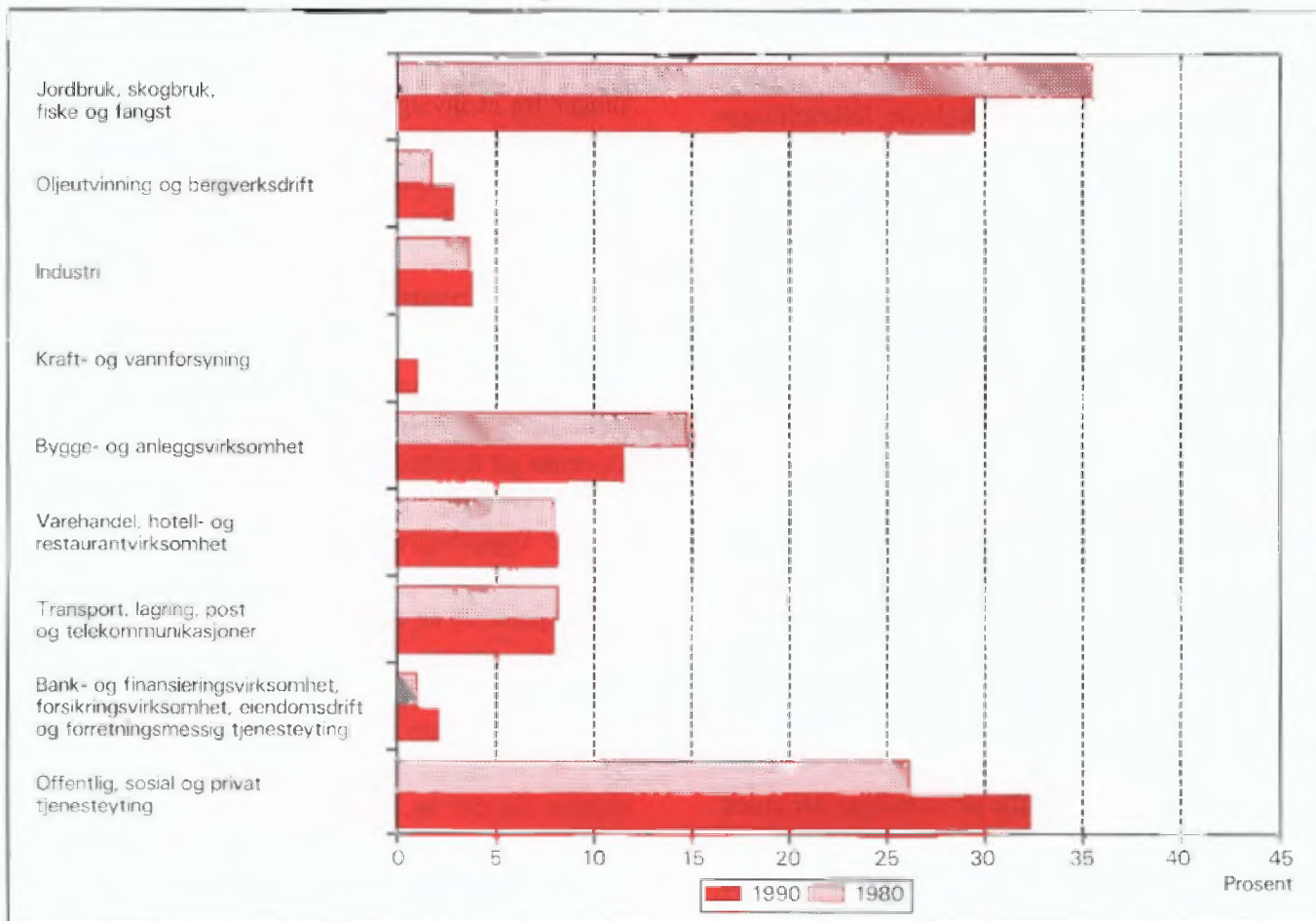

Figur 2. Hovedtall for boligstandard og disponering av bil. Prosent. 1980 og 1990

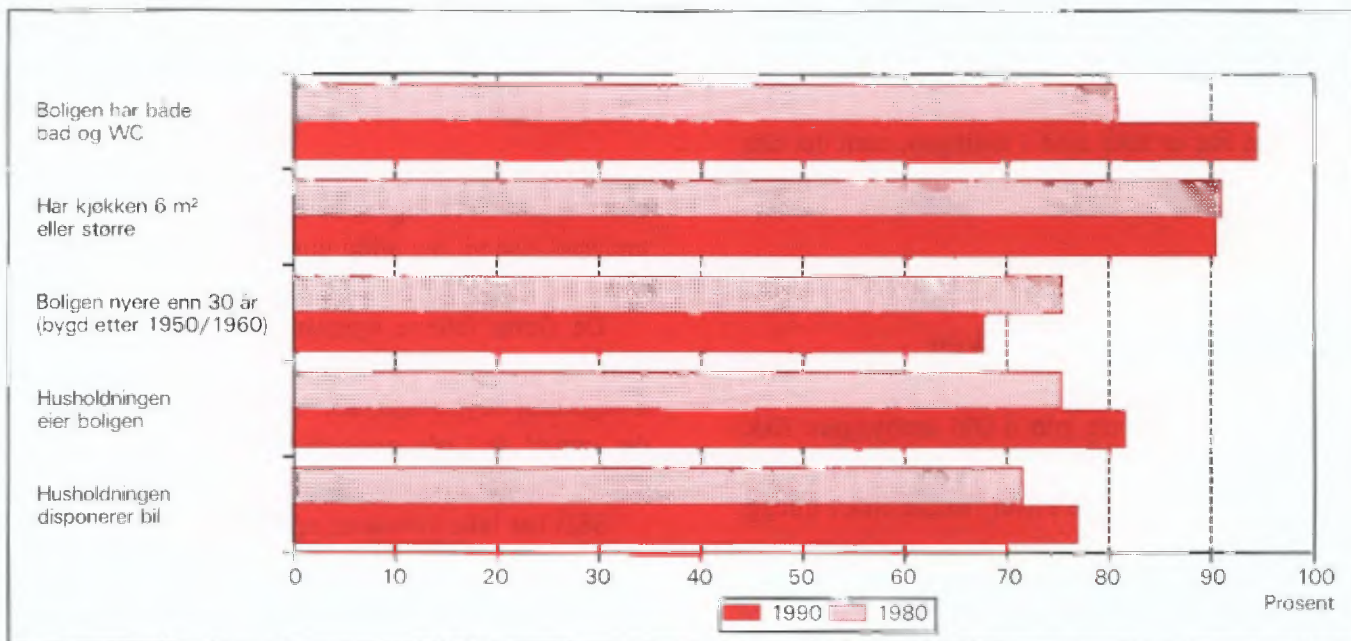



## 1. Formål

Hovedformålet med Folke- og bolig telling 1990 (FoB90) er å gi et bilde av befolkningen og levekårene i det norske samfunnet. Moderne folketellinger legger stor vekt på å se opplysninger om boliger og boforhold, sysselsetting og yrke, utdannings- og inntektsforhold, arbeidsreiser mv. i sammenheng.

Formålet med denne publikasjonen er å gi en beskrivelse av hver kommune, og av områder som er mindre enn kommune (delområder, kretser, tettsteder).

## 2. Opplegg og gjennomføring

### 2.1. Statistikkens omfang

FoB90 omfatter alle personer (også utenlandske statsborgere) som var registrert bosatt i Norge på tellingstidspunktet 3. november 1990, ifølge forskriftene om føringen og ordningen av folkeregistrene.

Boligtellingen har med alle privatboliger der minst én person var registrert bosatt 3. november 1990.

Tellingen omfatter *ikke* boliger som var ubebodd eller som var bebodd av bare midlertidig tilstedeværende (f.eks. ugifte personer som oppholdt seg utenom foreldrehjemmet på grunn av skolegang). Det er heller ikke hentet inn opplysninger om boligen for forpleide i aldershjem, pleiehjem, barnehjem og andre fellesinstitusjoner.

Enheten *hus* er ikke med i tellingen, men det blir gitt enkelte opplysninger om det huset boligen ligger i.

### 2.2. Grunnlag for statistikken

I kommuner med færre enn 6 000 innbyggere fikk alle personer som var født i 1974 eller tidligere, et personskjema. Den eldste i hver familie fikk i tillegg et boligskjema.

De fleste opplysningene i folke- og bolig tellingen kommer fra disse skjemaene. De øvrige oppgavene kommer fra ulike statistiske og administrative registre. De viktigste registerkjennemerkene er kjønn, alder og andre demografiske kjennetegn og utdanning.

Det er laget et eget informasjonshefte som bl.a. beskriver bakgrunn, metode, faglig innhold og bear-

beidingsopplegg for tellingen. Heftet kan en få ved å henvende seg til SSB, Folketellingskontoret.

I kommuner med 6 000 eller flere innbyggere er grunnlaget for statistikken basert på skjemaopplysninger fra et utvalg av befolkningen 16 år og over. Tellingsopplegget i utvalgs kommunene blir omtalt i heftene for de respektive kommunene, og i det nevnte informasjonsheftet.

### 2.3. Datainnsamling

Folketellings skjemaene ble sendt i posten direkte til hver enkelt oppgavegiver. Navn og adresse ble påført skjemaet på forhånd på grunnlag av opplysninger fra Det sentrale personregister (DSP).

Alle oppgavegivere fikk et personskjema med rettleiding. I tillegg fikk den eldste i hver familie et boligskjema og en svarkonvolutt.

Utfylte skjema fra alle oppgavegivere i leiligheten/boligen ble sendt samlet tilbake i svarkonvolutten. Der det bodde flere familier i samme bolig, ble det bare brukt én svarkonvolutt og bare ett boligskjema ble fylt ut. Innsamlingsmetoden gav derfor grunnlag for å danne husholdninger (se nedenfor).

Personer som ikke hadde sendt inn folketellings skjema til rett tid, fikk tilsendt inntil to adresserte purringer.

## 3. Feilkilder og usikkerhet ved resultatene

Under gjennomføring og bearbeiding av en statistisk undersøkelse vil det alltid kunne oppstå feil som kan gi utslag i resultatene.

De fleste feilene oppstår vanligvis under oppgaveinnhentingen og skyldes uriktige svar eller mangelfullt utfylte skjemaer. Under bearbeidingen kan det oppstå feil når opplysninger blir kodet, i vårt tilfelle spesielt opplysningene om næring og yrke.

SSB har ikke kontaktet oppgavegiver dersom det ble funnet feil eller mangler ved utfyllingen. Materialet har imidlertid gjennomgått omfattende maskinelle kontroll- og opprettingsrutiner. For kjennemerker med uoppgitt svar er det beregnet et mest mulig sannsynlig svar på grunnlag av de øvrige opplysninger personen har gitt og ut fra svarene fra andre oppgavegivere.

Kontroll- og opprettingsrutinene vil være nærmere beskrevet i publikasjonen som dokumenterer FoB90-

prosjektet. Publikasjonen vil foreligge i løpet av 1992.

SSB gjennomfører en kvalitetsundersøkelse i samband med folketellingen. Undersøkelsen tar sikte på å kontrollere kvaliteten av husholdningssammensetningen i folketellingen. Videre skal en vurdere eventuelle konsekvenser for statistikken av å nytte regelverket i folkeregisterloven som grunnlag for en geografisk plassering av befolkningen. Resultatene ventes å foreligge i 1992.

## 4. Enheter, geografiske nivåer og kjennemerker

Når ikke annet er nevnt, gjelder opplysningene situasjonen 3. november 1990.

### 4.1. Enheter

#### Person

Tellingen omfatter alle personer som ifølge folkeregisteret er registrert bosatt i Norge på tellingsdagen 3. november 1990. Hvem som skal regnes som bosatt og hvor de skal ha adresse, går fram av forskrifter om føringen og ordningen av folkeregistrene.

#### Bosatte

Med bosatte menes personer bosatt i privathusholdninger. Tallet på *bosatte i alt* vil derfor være mindre enn tallet på *personer i alt* i kommunen (folkemengde).

#### Barn

I tabellene 19-21 og 23-24 omfatter begrepet *Barn* ugifte hjemmeboende barn under 18 år som er registrert bosatt i familien til minst en av foreldrene eller andre foresatte. Eldre barn som bor hjemme, er ikke regnet som barn etter denne definisjonen.

#### Par (ektepar og samboerpar)

Som *Par* regnes gifte par og samboerpar.

Gifte par er ektepar som er registrert bosatt i samme privatbolig, aldershjem, pleiehjem e.l.

Samboerpar er personer som lever sammen i ektekaplignende forhold uten å ha inngått formelt ektekap.

Begge personene i et par må være registrert bosatt på samme adresse.

#### Familie

Som familie regner vi:

- ektepar og eventuelle ugifte hjemmeboende barn uansett barnets alder
- mor/far med ugifte hjemmeboende barn uansett barnets alder
- hver enkelt person som ikke hører med i gruppene over (enslig)

Et familienummer inngår som kjennemerke for hver person i Det sentrale personregister. Grupperingen til familie i tellingen er gjort med utgangspunkt i dette familienummeret.

Alle i en familie i tellingen må være registrert bosatt på samme adresse (samme kommune og poststed), og de kan bare inngå i én husholdning. Personer, f.eks. ektefeller, som etter denne regelen er plassert på hvert sitt sted, er ikke gruppert til samme familie i tellingen, selv om de har likt familienummer i Det sentrale personregister.

Barn som har gått ut av familien fordi de har fått egne barn, har meldt flytting og/eller inngått ekteskap, blir aldri regnet til foreldrenes familie på et senere tidspunkt. Når f.eks. et ektepar bor sammen med et skilt barn, danner ektefellene og barnet hver sin familie.

En familie kan aldri bestå av mer enn to generasjoner.

Ugifte søsken som bor sammen i en bolig der ingen av foreldrene er bosatt, blir regnet som hver sin énpersonfamilie.

Personer med ukjent bosted eller familienummer blir regnet som enslige (énpersonfamilier).

I et samboerpar utgjør hver av samboerne sin egen familie sammen med egne barn. Felles barn er med i familien til én av foreldrene.

#### Husholdning

Til samme husholdning regnes personer som er registrert bosatt i samme bolig. En slik husholdning blir kalt *bolighusholdning*. Husholdninger kan bestå av en eller flere familier. Sammensetningen til bolig-husholdninger har hovedsakelig skjedd ut fra innsendingsmåte (felles retur) og opplysninger gitt i tellingsskjemaet. Selv om Det sentrale personregister ikke gir oversikt over hvem som bor sammen i den enkelte bolig, er adresseopplysningene i registeret nyttet som et supplement i arbeidet med husholdningene.

I tellingen blir det skilt mellom privat- og felleshusholdning.

Gruppen *Privathusholdning* omfatter personer som er registrert bosatt i samme privatbolig. Siden alle opplysninger om husholdninger i tellingen er knyttet til denne typen, er tallet på husholdninger i alt derfor lik tallet på privathusholdninger.

Til *Felleshusholdning* er regnet beboere (forpleide) som er registrert bosatt i aldershjem, pleiehjem, barnehjem o.l. Tilsatte som er bosatt i/ved felleshusholdningen, er alltid regnet som bosatte i privathusholdning. Det samme gjelder militært personell som er registrert bosatt i forlegningen.

Folketellingen gir ikke statistikk over felleshusholdninger. Det er hovedsakelig fordi personer som oppholder seg på institusjon, men som er registrert bosatt hjemme, tilhører privathusholdningen de er registrert i. En statistikk på dette grunnlaget ville derfor gi et misvisende bilde.

### **Bolig (leilighet)**

En bolig er ett eller flere rom som er bygd eller ombygd til helårs privatbolig for en eller flere personer. Det må være adkomst til rommet/rommene uten at en må gå gjennom en annen bolig. I tabellene brukes for enkelthets skyld *bolig* i stedet for privatbolig.

En bolig er da f.eks. rekkehusleilighet, leilighet i tomannsbolig, leilighet i leiegård, blokkleilighet og hybelleilighet. Enebolig er også leilighet.

En hybel i privathus er en bolig dersom den har egen inngang. I hybelhus regnes hver hybel som egen bolig, også der rom som f.eks. kjøkken og bad er felles. Leiligheter og hybler som disponeres av privathusholdninger i sykehus, institusjoner, militærforlegninger o.l., regnes alltid som egen bolig.

I noen tilfeller kan en bolig omfatte mer enn en leilighet. Det gjelder når personer i samme familie (f.eks. ugifte barn) bor i egen leilighet (f.eks. hybelleilighet) på samme adresse som resten av familien. I slike tilfeller består boligen av alle leilighetene familiemedlemmene bruker.

Fordi begrepet bolighusholdning blir brukt, blir tallet på boliger det samme som tallet på privathusholdninger i tellingen.

Det er ikke innhentet oppgaver for boliger der ingen er registrert bosatt (se avsnitt 2.1).

Hus er ikke egen enhet i tellingen, men boligkjennemerkene omfatter enkelte opplysninger om

huset boligen ligger i.

## **4.2. Geografiske nivåer**

### **Grunnkrets, delområde**

Grunnkretsene er utformet slik at de skal være stabile over en rimelig tidsperiode. De består av et sammenhengende geografisk område, og har mest mulig ensartet natur, næringsgrunnlag, kommunikasjonsforhold og bebyggelse. Folkemengde og areal bør ikke variere for sterkt. Visse variasjoner i befolkningsgrunnlaget vil likevel forekomme - en krets i spredtbygde strøk kan ha under 100 innbyggere, mens de tettest utbygde byområdene kan ha over 1 000.

Fordi kretsen skal være stabil, er den ikke knyttet opp til tettstedsavgrænsingen. En krets kan derfor inneholde både tett og spredt bebyggelse.

Det er ikke stilt krav om at grunnkretsgrensene skal falle sammen med grensene for kirkesogn, skole- eller valgkrets.

Landet er delt inn i om lag 13 600 grunnkretser.

Grunnkretsene er gruppert sammen til *delområder* (bydeler/bygdelag). Et delområde består vanligvis av 1 000 - 3 000 personer i spredtbygde strøk og 3 000 - 5 000 i tettbygde. I alt er det om lag 1 550 delområder i landet.

Alle adressene i landet er gitt kode for grunnkrets og delområde. Kodene er en del av datagrunnlaget i Det sentrale personregister. Grunnkretsinnndelingen i FoB90 er sammenlignbar med FoB80. I visse tilfeller (ved kretsdelinger i perioden) må sammenligningen skje med utgangspunkt i grupper av 1990 kretser.

Kart over grunnkretser og delområder er med som vedlegg til heftet.

### **Kommune**

Den enkelte person er i tellingen regnet å ha sitt bosted i den kommune og i den bolig hvor vedkommende var registrert som bosatt i Folkeregisteret 3. november 1990.

Hovedregelen er at en person skal registreres som bosatt der han eller hun tar sin døgnhvile. De viktigste unntakene fra denne hovedregelen gjelder:

- Ugifte personer som pga. studier, skolegang eller verneplikts-/siviltjeneste oppholder seg utenom foreldrenes/forsørgers bolig. De skal være registrert i foreldrenes/forsørgers bolig.

- Gifte personer som mesteparten av tiden må bo borte fra hjemmet pga. arbeid, studier, verneplikts-/siviltjeneste (f.eks. yrkesaktive som er ukependlere). De skal være registrert i ektefel- lenes felles bolig.
- Personer som er innlagt på sykehus eller anbrakt i fengsel, arbeidsanstalt e.l. De skal være registrert der de var bosatt før innleggelsen/anbringelsen.

Personer som ikke kan henføres til en bestemt bolig, er regnet til gruppen *Uten fast bopel*. De regnes med i den kommunen der de sist hadde fast bosted.

Det er ikke innhentet opplysninger om midlertidig bosted. Folketellingen gir derfor ikke oppgaver over den tilstedeværende befolkningen.

### Tettsted

For at en hussamling skal regnes som tettsted, må det bo minst 200 personer der, og avstanden mellom husene må normalt ikke overstige 50 meter. Det er tillatt med skjønnsmessige avvik for områder som ikke skal eller kan bebygges. Dette kan f.eks. være parker, idrettsanlegg, industriområder, eller naturlige hindringer som elver eller dyrkbare områder. Hussamlinger som naturlig hører med til tettstedet, tas med inntil en avstand på 400 meter fra tettstedskjernen.

Tettstedsavgrænsingen er uavhengig av grunnkretsinnstillingen, og kan også gå på tvers av kommuneinnstillingen.

Kart over tettstedene i kommunen er med som vedlegg til heftet.

## 4.3. Kjennemerker

### 4.3.1. Personkjennemerker

#### Alder

I fordelingen etter alder er den enkelte person gruppert etter alder pr. 31. desember 1990. (Alder = 1990 minus fødselsår.)

#### Arbeidsreiser - generelt

Arbeidsreiseopplysningene omfatter oppmøteplass, tallet på arbeidsreiser, reisetid og reisemåte (se dette). Kjennemerkene gjelder personer 16 år og over som *utførte* inntektsnivende arbeid i tellingsuka fra 27. oktober til 2. november og som hadde en *fast opp-*

møteplass. Arbeidsreiseopplysningene gjelder reisen fra hjemstedet (registrert bosted) til arbeidsstedet.

Det ble lagt spesiell vekt på utformingen av arbeidsreisespørsmålene. Både i spørsmålsteksten og rettleidingen ble det forklart at *hjemstedet* er den boligadressen som vedkommende var registrert bosatt på ifølge Folkeregisteret 3. november 1990.

#### Arbeidsreiser - tallet på

Tallet på arbeidsreiser er det antall ganger oppgave- giver reiste *fra* hjemstedet *til* arbeidsstedet (én veg) i tellingsuka. Med *Hjemsted* menes alltid den boligad- resse vedkommende er registrert bosatt på. For personer som bodde midlertidig på f.eks. hybel eller brakke denne uka, er reisen mellom hybel/brakke og arbeidssted ikke tatt med. Personer som arbeidet hjemme (f.eks. bønder) er gruppert til *reiste ikke*. Det samme gjelder personer som ikke var på hjemstedet i løpet av tellingsuka.

#### Arbeidstid

Tellingen har opplysninger om arbeidstid både i året (12-månedersperioden), og i tellingsuka fra 27. oktober -2. november 1990. For uka er det dessuten skilt mellom vanlig/avtalt og faktisk arbeidstid.

#### Arbeidstid i året

Årlig arbeidstid er i FoB90 oppgitt som det samlede tallet på hele måneder vedkommende hadde arbeid, heltid og/eller deltid, i alle arbeidsforhold. Som heltid er regnet samlet arbeidstid på 30 timer eller mer i uka, noe som svarer til 120 timer eller mer over en 4- ukersperiode. Fravær er ikke trukket fra. Summen av måneder med heltids- og deltidsarbeid kan ikke overstige 12.

#### Arbeidstid i uka (vanlig/avtalt)

Den avtalte ukentlige arbeidstidstiden er oppgitt i timeverk og viser det timetallet den yrkesaktive har avtale om. For yrkesaktive som ikke hadde inngått avtale om en bestemt arbeidstid, gjelder oppgaven den gjennomsnittlige arbeidstiden. Det samme gjelder for personer med varierende arbeidstid eller for dem som har skiftarbeid kombinert med friperioder. Faste forberedelser ut over ordinær arbeidstid er inkludert (lærere). Arbeidstid i flere arbeidsforhold skulle summeres. Betalt fravær er ikke trukket fra, mens tilfeldig merarbeid (sesongvariasjoner, overtid) derimot ikke er lagt til.

### Arbeidstid i uka (utført)

Faktisk utført arbeidstid er oppgitt i timeverk. Overtid og annet ekstraarbeid er inkludert, men begrepet omfatter ikke fravær som skyldtes sykdom, ferie, permisjon med lønn o.l. Personer som ikke var på arbeid i tellingsuka, f.eks. på grunn av skift- eller turnusfridager, utførte ikke inntektsgivende arbeid denne uka.

### Bosted

Se *Kommune* i avsnitt 4.2.

### Bostedsstrøk (tettbygd - spredtbygd)

Se *Tettsted* i avsnitt 4.2.

### Ekteskapelig status

Det er brukt fire hovedgrupperinger etter ekteskapelig status, nemlig ugifte, gifte, enker/enkemenn og separerte/skilte. Ekteskapelig status beskriver den formelle situasjonen, ikke faktiske samlivsforhold (samboere).

### Familietype

Under omtalen av enheten *familie* (avsnitt 4.1 ovenfor) er det gjort rede for hvem som skal regnes til samme familie. På grunnlag av hvilke personer som inngår i familien og hva for ekteskapelig status de har, blir familiene inndelt i typer, slik:

Enslig	enpersonfamilie
Ektepar uten barn	familien inneholder et ektepar, men ingen ugifte, hjemmeboende barn.
Ektepar med barn	familien inneholder et ektepar, og parets ugifte, hjemmeboende barn uansett alder.
Mor/far med barn	familien inneholder mor eller far og deres ugifte, hjemmeboende barn uansett barnets alder.

Familietyperen baserer seg på den formelle ekteskapelige statusen til personene i familien. I et samboerpar utgjør hver av samboerne derfor sin egen familie.

### Heltid/deltid

En person kommer i gruppa heltidsarbeid når summen av avtalt/vanlig arbeidstid i alle arbeidsforhold er 30 timer eller mer i uka (120 timer eller mer over en 4-ukersperiode).

### Næring

Yrkesaktive personer 16 år og over er gruppert etter næring ut fra opplysninger om 12-månedersperioden. Kjennemerket er knyttet til det arbeidsforholdet som hadde lengst varighet. Det er ikke innhentet særskilte oppgaver om næring for tellingsuka fra 27. oktober til 2. november.

Næringsgrupperingen er foretatt etter 1983-utgaven av Standard for næringsgruppering (Standarder for norsk statistikk 2). Standarden er et fem-sifret pyramidisk system der hvert siffer angir et grupperingsnivå.

FoB80 ble gruppert etter den forrige utgaven av næringsstandard (utgitt i 1978). De viktigste endringene fra denne utgaven finnes under Detaljhandel. Standardendringene har ingen betydning for sammenlignbarheten med forrige telling for næring på 1-sifret nivå.

Næringsgrupperingen kan etter mindre modifikasjoner på tabellnivå sammenlignes med International Standard Industrial Classification of all Economic Activities (ISIC) av 1968.

FN vedtok en ny versjon av ISIC i 1989. Den nye versjonen vil etter hvert bli innarbeidet i næringsstandard i de fleste land i Europa. Når den nye standarden blir innført i Norge, vil folketellingsmaterialet få næringskoder etter ISIC -89 i tillegg til de nåværende.

### Oppmøteplass på arbeid

Oppmøteplassen er det stedet hvor oppgavegiver møtte fram ved arbeidsdagens start. Grupperingskriterium er kommune. Personer som møtte på ulike steder, var til sjøs e.l. har ikke fast oppmøteplass.

### Reisemåte til arbeidet

Reisemåten gjelder de transportmidlene vedkommende til vanlig brukte på arbeidsreisen (én veg).

### Reisetid til arbeidet

Reisetiden er tiden det tar å komme *fra* hjemstedet (registrert boligadresse) *til* arbeidsstedet (én veg). I reisetiden er gangtid og ventetid under reisen regnet med. Det samme gjelder faste gjøremål, f.eks. å bringe barn til barnehage. Tilfeldige gjøremål og forsinkelser inngår derimot ikke.

For pendlere som bodde midlertidig utenfor hjemmet (hybel, brakke) er reisetiden regnet fra hjemstedet og fram til arbeidsstedet.

## Spredtbygd/tettbygd strøk

Se *Tettsted* i avsnitt 4.2.

### Utdanning

Utdanningsopplysningene i publikasjonen er hentet fra datafil over befolkningens høyeste utdanning pr. 1. oktober 1989, såkalt omkodet utgave (grupperingen av grunnleggende fagutdanning avlagt før skoleåret 1972/73 er også basert på 9-årig grunnskole og plassert på klassetrinn 10, nivå 3). Folketellingsmaterialet vil bli oppdatert med utdanningsopplysninger pr. 1. oktober 1990 så snart denne årgangen foreligger.

Opplysningene om utdanning fullført i utlandet etter 1. november 1980 er mangelfulle i data-materialet. Dette gjelder spesielt for de utenlandsfødte. SSB gjennomfører derfor en egen undersøkelse i 1991 om innvandreres utdanning. Resultatene fra undersøkelsen er ikke med i denne publikasjonen, men vil senere inngå i tellingsmaterialet.

Fra og med 1987 er all SSBs utdanningsstatistikk basert på 6-sifrede utdanningskoder, etter Standard for utdanningsgruppering - Revidert 1989 (Standarder for norsk statistikk 7). Standarden er bygd opp som et pyramidisk klassifikasjonssystem. Utdanningene er først ordnet i grove grupper etter (samlet) varighet ved normal studieprogresjon. Gruppene kalles *utdanningsnivåer*. Innenfor hvert nivå er utdanningene delt opp etter *fagfelt* og *faggrupper*. En del utdanninger som tidligere var plassert på for lavt nivå, har skiftet nivå ved overgang til revidert standard. De største gruppene er ingeniør- og helsefagutdanninger.

Resultatene fra utdanningsstatistikken blir nå presentert etter omkodet utdanningskode (se ovenfor), mens folketellingen i 1980 er basert på uomkodet versjon av den gamle standarden. Derfor er ikke resultatene fra de to tellingene sammenlignbare. SSB kan lage sammenlignbar statistikk på *grovt* nivå (grupper av utdanningsnivåer) ved å dele inn FoB80 etter ny standard og kode om all grunnleggende fagutdanning til 9 år. Slik statistikk må utføres som betalt oppdrag.

### Yrke

Yrkesaktive personer 16 år og over er gruppert etter yrke ut fra opplysninger om 12-månedersperioden. Kjennemerket er knyttet til det arbeidsforholdet som hadde lengst varighet. Det er ikke innhentet særskilte oppgaver om yrke for tellingsuka fra

27. oktober til 2. november.

Grunnlaget for yrkesgrupperingen er Standard for yrkesgruppering i offentlig norsk statistikk (utgitt av Arbeidsdirektoratet i 1965). Standarden blir ofte omtalt som NYK (Nordisk yrkesklassifisering). Til folketellingen i 1980 ble standarden ajourført av SSB ved at nye yrkesbetegnelser ble plassert inn på sitt riktige sted i systemet, en del yrkesgrupper ble slått sammen og noen ble splittet i flere grupper. Etter 1980 har SSB fortsatt ajourføringen med nye yrkesbetegnelser.

Yrke i folketellingen er kodet med tre av standardens i alt fem siffer.

Yrke er kodet på samme måte og etter samme standard både i FoB80 og FoB90, slik at det er mulig å sammenligne yrkesstatistikk mellom de to tellingene.

NYK og dermed tellingen er bare i begrenset grad sammenlignbar med den nyeste (1988) utgaven av International Standard Classification of Occupations (ISCO). Derimot er det godt samsvar med forrige ISCO (1958, revidert i 1968). Det er denne versjonen som pr. 1990 blir brukt i de fleste europeiske land.

### Yrkesaktivitet

I FoB90 er det innhentet oppgaver om yrkesaktiviteten både for de siste 12 månedene (3. november 1989 til 2. november 1990) og for den siste uka før tellingstidspunktet (27. oktober - 2. november 1990).

Som yrkesaktive er regnet personer 16 år og over som *hadde* inntektsgivende arbeid i minst 100 timer i 12-månedersperioden. Inntektsgivende arbeid er alt arbeid som blir utført mot betaling i form av lønn, inntekt av egen virksomhet, provisjon, honorarer o.l. Deltidsarbeid, vikararbeid, pass av barn, feriejobber o.l. er også med. Det samme gjelder sykefravær, ferie, permisjon med lønn o.l. Ved folketellingen i 1980 skulle slikt fravær ikke regnes med. Arbeid som familiemedlem uten fast lønn i familiebedrift (f.eks. butikk, gårdsbruk) og verneplikts-/siviltjeneste er også regnet som yrkesaktivitet.

De som var yrkesaktive i 12-månedersperioden svarte også på om de *hadde* inntektsgivende arbeid av minst 1 times varighet i uka 27. oktober til 2. november 1990. Ved folketellingen i 1980 måtte en ha *utført* minst én times arbeid for å bli regnet som yrkesaktiv i uka. Tellingene i 1980 og 1990 kan sammenlignes fordi FoB90 også kan fordele de yrkesaktive etter utført arbeidstid i uka.

### Yrkesstatus

Yrkesaktive personer 16 år og over er gruppert etter yrkesstatus ut fra arbeidsforholdet de oppgav for 12-månedersperioden. Det er ikke innhentet særskilte oppgaver om yrkesstatus for tellingsuka fra 27. oktober til 2. november.

Personer (også medeiere) som arbeidet i firmaer organisert som aksjeselskap, andelslag eller annen selskapsform med begrenset ansvar, er alltid regnet som ansatte.

En person er regnet som selvstendig dersom vedkommende drev virksomhet alene for egen regning eller sammen med andre med ubegrenset ansvar (f.eks. i ansvarlig selskap).

Gruppen *Familiemedlem uten fast lønn i familiebedrift* omfatter personer som arbeidet i familievirksomhet uten fast lønn, og som verken var eier eller medeier i virksomheten. Et familiemedlem uten fast lønn kan imidlertid ha lønn for arbeidet i form av kost og losji, andel av overskott e.l.

Der ektefeller arbeidet i felles virksomhet (f.eks. gårdsbruk) som ikke var organisert som aksjeselskap e.l., er den ene ektefellen regnet som selvstendig og den andre som familiemedlem uten fast lønn, med mindre begge ektefellene var registrert som eiere av virksomheten.

### 4.3.2. Boligkjennemerker

Boligkjennemerkene gjelder bare for privatboliger og personer i privathusholdninger.

#### Areal

Boligens areal er det samlede arealet av rom på 6 m<sup>2</sup> eller mer som blir brukt til boligformål. I tillegg er også entré, ganger, trapperom, vaskerom o.l. med i arealet.

#### Bosatte pr. bolig

Bosatte pr. bolig er lik tallet på bosatte i privatboliger dividert med tallet på boliger i alt.

#### Byggeår

Byggeåret er det året da minst halvparten av boligene i huset var ferdig til innflytting. For hus som er ombygget, er det oppgitt opprinnelig byggeår.

### Eie-/leieform

Som *eiere* er også regnet personer som har boret rett ved aksje eller andel.

Som *leie for et avgrenset tidsrom* er regnet leieavtaler som løper til en bestemt dato, også framleie. Boliger stilt til disposisjon gjennom arbeidsforhold for en avgrenset tidsperiode er derimot regnet med blant *tenesteboliger*.

Leie av boligen på *Andre vilkår* gjelder f.eks. ved leiekontrakt ifølge husleieloven, muntlig leieavtale eller kåravtale. Obligasjonsleilighet og trygdeleilighet er også tatt med her.

### Etasjeplassering

Etasjeplasseringen viser i hvilken av bygningens etasjer boligen har rom til boligformål. For boliger som går over flere plan, er alle etasjer oppgitt.

### Hustype

En *enebolig* ligger fritt med minst en halv meters avstand til neste bygning. Den kan også inneholde en hybelleilighet, og ett eller flere rom kan være i bruk som hybel.

*Våningshus tilknyttet gårdsdrift* omfatter alle typer bolighus på gårdsbruket.

Et *hus i kjede* (også enebolig i kjede) er forbundet med et annet hus med bod, garasje/carport, svalgang e.l.

I et *terrassehus* er leilighetene bygd sammen i en skråning der flere av leilighetene har terrasse på hele eller deler av taket til leiligheten under.

*Terrasseblokk* er regnet som blokk og ikke som terrassehus.

*Annet boligbygg med mindre enn tre etasjer* omfatter for eksempel firemannsbolig, enebolig med mindre enn en halv meters avstand mellom husene o.l.

Leiligheten ligger i et *forretningsbygg* eller i et *bygg for felleleshusholdning* dersom mindre enn halvparten av golvarealet i huset brukes til privatbolig.

I noen tabeller er hus i kjede, terrassehus og annet boligbygg med mindre enn tre etasjer slått sammen og gitt betegnelsen *småhus*.

### Kjøkken

Kjøkkenet er den delen av boligen der det er installert utstyr til matlaging. Kjøkkenet kan være et eget rom,

men trenger ikke å være det (åpne løsninger).

Dersom flere boliger har felles kjøkken, f.eks. hybler i et hybelbygg, er alle boligene regnet å være uten kjøkken.

I størrelsen på kjøkkenet er også medregnet golvplass til benker og skap.

#### **Oppvarmingskilde**

I FoB90 er alle oppvarmingskilder i boligen tatt med, mens det ved forrige telling bare var den viktigste som ble registrert.

#### **Plan i boligen**

Boligen er regnet å ligge på ett plan dersom kjøkken, bad/dusj, wc og minst ett beboelsesrom er i samme etasje uten trapper imellom.

#### **Tilgjengelighet**

Som et mål for boligens tilgjengelighet er det nytt et en inndeling etter plan i boligen, boligens etasjeplassering i bygningen og om huset har heis.

#### **Rom - tallet på**

Tallet på rom inkluderer beboelsesrom på 6 m<sup>2</sup> eller mer som kan brukes året rundt. Kjøkken, bad, wc, vaskerom, gang o.l. er ikke med, og heller ikke rom som bare blir brukt til næringsvirksomhet.

#### **Rom pr. bolig**

er summen av alle rom dividert med tallet på boliger. I FoB90 er det ikke innhentet spesifiserte oppgaver over tallet på rom i boliger med ni eller flere rom. I oppgavene for *rom i alt* er tallene for antall rom i boliger med ni eller flere rom derfor beregnet ut fra et gjennomsnittstall. Data fra Boforholdsundersøkelsen 1988 er brukt som beregningsgrunnlag.

### **4.3.3. Husholdningskjennemerker**

Husholdningskjennemerkene gjelder for privathusholdninger og personer registrert bosatt i privathusholdninger.

#### **Avfallssortering (kildesortering)**

Oppgavene over avfallssortering viser utvalgte avfallstyper som blir sortert ut fra husholdningsavfallet og levert/hentet etter at de er sortert ut. Hver husholdning kunne krysse av for flere typer utsortert avfall. Noen husholdninger sorterer flere typer avfall. Derfor blir summen av husholdninger etter avfallstype større enn tallet på husholdninger som sorterer avfall i alt.

#### **Bil - antall i husholdningen**

Med å disponere bil menes å eie/leie bil eller ha mulighet til privat bruk av firmabil. Stasjonsvogn, kombinert bil og varebil som blir brukt til privatkjøring, er også regnet med i tallet på biler.

#### **Familier - antall i husholdningen**

Se *Familie* i avsnitt 4.1 og *Familietype* i avsnitt 4.3.

#### **Husholdningstype (tallet på barn i husholdningen)**

I tabellene er husholdningene delt inn i enperson- og flerpersonhusholdninger. Flerpersonhusholdninger er videre delt inn i husholdninger med og uten barn.

Vårt begrep *Barn* omfatter ugifte hjemmeboende barn under 18 år som er registrert bosatt i familien til minst en av foreldrene eller andre foresatte. Eldre barn som bor hjemme, er ikke regnet inn i tallet på barn i husholdningen. Husholdninger der alle de hjemmeboende barna er 18 år eller eldre, blir derfor regnet til gruppen flerpersonhusholdninger uten barn.

#### **Privat-/felleshusholdning**

Gruppen *Privathusholdning* omfatter alle personer som er registrert bosatt i samme privatbolig.

Beboere (forpleide) som er registrert bosatt i aldershjem, pleiehjem, barnehjem o.l. tilhører en *Felleshusholdning*. Det er ikke innhentet husholdnings- og boligopplysninger for disse husholdningene.



## 5. Merknader til tabellene

### Tabell 1

Tabell 1 gir sammenlignbare tall tilbake til 1875 etter kommuneinndelingen i 1990.

I 1915 ble Lierne delt i to herreder - Sørli og Nordli. I 1964 ble Sørli og Nordli slått sammen igjen til en kommune med navnet Lierne.

### Vernepliktige - konsekvenser for sysselsettingstall

Oppgaver over de vernepliktige og sivilt tjenestepliktige er innhentet gjennom Forsvarets overkommando og Siviltjenesteadministrasjonen. På grunn av rapporteringsrutinene vil ikke alle oppgavene være kommet inn når kommuneheftene blir publisert.

Manglende oppgaver om verneplikts-/siviltjeneste vil kunne påvirke sysselsettingstallene for kommunen. For kommunen som helhet vil utslagene bli svært små. Avviket vil bli størst for gruppen Menn 16 - 24 år.

I forhold til oppgavene gitt i skjemaet, vil personene dette gjelder f.eks. kunne få for få arbeids måneder i året, de vil kunne bli tildelt feil hovednæring og -yrke, eller de kan bli feilaktig gruppert som ikke yrkesaktive.

De fullstendige oppgavene om verneplikts- og siviltjeneste vil bli innarbeidet i det endelige folketellingsmaterialet.

Tabell 1. Folkemengde ved folketellingene 1875-1990, etter kommunegrenser pr. 3. november 1990

År	Folke- mengde	År	Folke- mengde	År	Folke- mengde	År	Folke- mengde
1875 ...	1134	1920 ...	1678	1960 ...	2092	1980 ...	1834
1900 ...	1597	1946 ...	1816	1970 ...	1913	1990 ...	1672

K i l d e: Folketellinger, materiale i SSB og Norsk samfunnsvitenskapelig datatjeneste (NSD).

Tabell 2. Folkemengde etter kjønn, ekteskapeleg status og alder. 3. november 1990

Alder	I alt	Menn					Kvinner				
		I alt	Ugifte	Gifte	Enkemenn	Separer- te og skilte	I alt	Ugifte	Gifte	Enker	Separer- te og skilte
I alt .....	1672	871	458	358	42	13	801	316	358	116	11
0 - 4 .....	96	50	50	-	-	-	46	46	-	-	-
5 - 9 .....	114	54	54	-	-	-	60	60	-	-	-
10 - 14 .....	115	59	59	-	-	-	56	56	-	-	-
15 - 19 .....	121	64	64	-	-	-	57	56	1	-	-
20 - 24 .....	94	54	51	3	-	-	40	35	4	1	-
25 - 29 .....	90	47	37	10	-	-	43	17	26	-	-
30 - 34 .....	98	54	32	22	-	-	44	9	34	-	1
35 - 39 .....	114	64	15	49	-	-	50	6	41	2	1
40 - 44 .....	115	61	19	40	-	2	54	7	47	-	-
45 - 49 .....	102	57	12	42	-	3	45	3	41	1	-
50 - 54 .....	87	41	11	28	-	2	46	3	36	5	2
55 - 59 .....	86	39	10	26	1	2	47	3	34	8	2
60 - 64 .....	118	61	12	45	3	1	57	3	39	14	1
65 - 69 .....	89	53	10	32	9	2	36	1	23	11	1
70 - 74 .....	90	45	7	31	7	-	45	2	19	23	1
75 - 79 .....	80	40	10	17	12	1	40	6	7	26	1
80 - 84 .....	37	18	4	8	6	-	19	-	5	14	-
85 - 89 .....	20	7	1	4	2	-	13	3	1	9	-
90 - .....	6	3	-	1	2	-	3	-	-	2	1
0 - 6 .....	147	74	74	-	-	-	73	73	-	-	-
7 - 12 .....	134	72	72	-	-	-	62	62	-	-	-
13 - 15 .....	66	28	28	-	-	-	38	38	-	-	-
16 - 19 .....	99	53	53	-	-	-	46	45	1	-	-
20 - 44 .....	511	280	154	124	-	2	231	74	152	3	2
45 - 66 .....	436	226	51	157	10	8	210	12	159	33	6
67 - .....	279	138	26	77	32	3	141	12	46	80	3
16 - 24 .....	193	107	104	3	-	-	86	80	5	1	-
25 - 39 .....	302	165	84	81	-	-	137	32	101	2	2
40 - 66 .....	551	287	70	197	10	10	264	19	206	33	6

Tabell 3. Hovedtall for utdanning. Personer 16-66 år etter yrkesaktivitet, arbeidstid i året, kjønn og utdanning<sup>1</sup>. 3. november 1989 - 2. november 1990

Kjønn og høyeste utdanning	I alt	Ikke yrkesaktive	Yrkesaktive					
			I alt	Heltid		Deltid		Både heltid og deltid i løpet av året
				Hele året	Deler av året	Hele året	Deler av året	
I alt	1046	259	787	433	137	100	79	38
<b>Menn</b>								
I alt	559	98	461	311	93	11	27	19
Barne- og ungdomskolenivå, 1-9 år i alt	185	57	128	89	19	3	13	4
Folkeskoleutdanning	83	37	46	32	6	-	6	2
9-årig ungdomsskole	40	15	25	12	7	1	4	1
Ungdomsskolenivå ellers	62	5	57	45	6	2	3	1
Gymnasnivå I, 10 år, i alt	170	24	146	96	32	6	5	7
Allment fagfelt	15	2	13	11	1	1	-	-
Industri, håndverk og teknikk	80	16	64	35	23	1	3	2
Samferdsel	6	-	6	2	2	-	-	2
Helsevern	-	-	-	-	-	-	-	-
Jordbruk, skogbruk og fiske	54	4	50	37	5	3	2	3
Gymnasnivå I ellers	15	2	13	11	1	1	-	-
Gymnasnivå II, 11 - 12 år, i alt	153	12	141	91	33	2	8	7
Allment fagfelt	10	2	8	7	-	1	-	-
Administrasjon og økonomi	8	1	7	6	1	-	-	-
Industri, håndverk og teknikk	94	7	87	51	25	-	5	6
Samferdsel	-	-	-	-	-	-	-	-
Helsevern	-	-	-	-	-	-	-	-
Jordbruk, skogbruk og fiske	33	-	33	24	5	1	2	1
Tjenesteyting og forsvar	7	2	5	3	1	-	1	-
Gymnasnivå II ellers	1	-	1	-	1	-	-	-
Universitets- og høghskolenivå I, 13 - 14 år, i alt	18	2	16	10	4	-	1	1
Undervisning	2	-	2	2	-	-	-	-
Administrasjon, økonomi, samfunnsvitenskap og jus	6	-	6	3	2	-	1	-
Naturvitenskap og teknikk	1	-	1	1	-	-	-	-
Helsevern	-	-	-	-	-	-	-	-
Universitets- og høghskolenivå I ellers	9	2	7	4	2	-	-	1
Universitets- og høghskolenivå II, III og forskernivå, over 14 år, i alt	24	-	24	21	3	-	-	-
Undervisning	13	-	13	12	1	-	-	-
Administrasjon, økonomi, samfunnsvitenskap og jus	-	-	-	-	-	-	-	-
Naturvitenskap og teknikk	4	-	4	2	2	-	-	-
Universitets- og høghskolenivå II, III og forskernivå ellers	7	-	7	7	-	-	-	-
Uoppgitt, ingen utdanning og utdanning på førskolenivå	9	3	6	4	2	-	-	-
<b>Kvinner</b>								
I alt	487	161	326	122	44	89	52	19
Barne- og ungdomskolenivå, 1-9 år i alt	167	87	80	36	8	18	13	5
Folkeskoleutdanning	75	50	25	10	3	8	3	1
9-årig ungdomsskole	37	19	18	7	2	3	5	1
Ungdomsskolenivå ellers	55	18	37	19	3	7	5	3
Gymnasnivå I, 10 år, i alt	172	46	126	48	9	46	18	5
Allment fagfelt	43	9	34	13	2	13	4	2
Industri, håndverk og teknikk	5	2	3	-	1	1	1	-
Samferdsel	-	-	-	-	-	-	-	-
Helsevern	13	-	13	6	-	6	1	-
Jordbruk, skogbruk og fiske	4	2	2	2	-	-	-	-
Gymnasnivå I ellers	107	33	74	27	6	26	12	3
Gymnasnivå II, 11 - 12 år, i alt	86	21	65	14	15	12	17	7
Allment fagfelt	20	4	16	5	1	4	5	1
Administrasjon og økonomi	19	6	13	4	3	2	2	2
Industri, håndverk og teknikk	3	1	2	1	1	-	-	-
Samferdsel	-	-	-	-	-	-	-	-
Helsevern	12	2	10	-	1	3	6	-

<sup>1</sup> Høyeste fullførte utdanning pr. 1. oktober 1990.

Tabell 3 (forts.). Hovedtall for utdanning. Personer 16-66 år etter yrkesaktivitet, arbeidstid i året, kjønn og utdanning<sup>1</sup>. 3. november 1989 - 2. november 1990

Kjønn og høyeste utdanning	I alt	Ikke yrkesaktive	Yrkesaktive					
			I alt	Heltid		Deltid		Både heltid og deltid i løpet av året
				Hele året	Deler av året	Hele året	Deler av året	
<b>Gymnasnivå II, 11-12 år (forts.)</b>								
Jordbruk, skogbruk og fiske	4	2	2	1	1	-	-	-
Tjenesteyting og forsvar	17	3	14	2	4	2	3	3
Gymnasnivå II ellers	11	3	8	1	4	1	1	1
<b>Universitets- og høskolenivå I, 13 - 14 år, i alt</b>	25	2	23	9	4	8	1	1
Undervisning	7	1	6	2	1	2	-	1
Administrasjon, økonomi, samfunnsvitenskap og jus	-	-	-	-	-	-	-	-
Naturvitenskap og teknikk	1	-	1	1	-	-	-	-
Helsevern	9	-	9	5	-	4	-	-
Universitets- og høskolenivå I ellers	8	1	7	1	3	2	1	-
<b>Universitets- og høskolenivå II, III og forskernivå, over 14 år, i alt</b>	27	1	26	12	8	3	2	1
Undervisning	18	1	17	12	1	2	1	1
Administrasjon, økonomi, samfunnsvitenskap og jus	2	-	2	-	2	-	-	-
Naturvitenskap og teknikk	1	-	1	-	1	-	-	-
Universitets- og høskolenivå II, III og forskernivå ellers	6	-	6	-	4	1	1	-
Uoppgitt, ingen utdanning og utdanning på førskolenivå	10	4	6	3	-	2	1	-

<sup>1</sup> Se note 1, siden foran.

Tabell 4. Personer 16 år og over. Hovedtall for yrkesaktivitet i året 3. november 1989 - 2. november 1990

	I alt	Ikke yrkesaktive	Yrkesaktive			Prosent yrkesaktive		
			I alt	Menn	Kvinner	I alt	Menn	Kvinner
I alt	1325	517	808	475	333	61,0	68,1	53,0
<b>Alder</b>								
16-19	99	57	42	25	17	42,4	47,2	37,0
20-24	94	17	77	48	29	81,9	88,9	72,5
25-29	90	12	78	46	32	86,7	97,9	74,4
30-39	212	18	194	113	81	91,5	95,8	86,2
40-49	217	26	191	108	83	88,0	91,5	83,8
50-59	173	47	126	67	59	72,8	83,8	63,4
60-66	161	82	79	54	25	49,1	60,7	34,7
67-69	46	33	13	9	4	28,3	36,0	19,0
70-	233	225	8	5	3	3,4	4,4	2,5
<b>Ekteskapelig status</b>								
Ugifte	427	149	278	203	75	65,1	71,5	52,4
Gifte	716	222	494	257	237	69,0	71,8	66,2
Før gifte	182	146	36	15	21	19,8	27,3	16,5
<b>Familietype</b>								
Enslige	304	195	109	86	23	35,9	51,8	16,7
Ektepar uten ugifte barn	234	132	102	47	55	43,6	40,2	47,0
Ektepar med ugifte barn	660	143	517	308	209	78,3	83,7	71,6
Mor/far med ugifte barn	127	47	80	34	46	63,0	73,9	56,8
<b>Utdanning</b>								
Barn- og ungdomsskolenivå	553	332	221	136	85	40,0	47,7	31,7
Gymnasnivå	651	165	486	293	193	74,7	82,1	65,6
Universitets- og høskolenivå	99	10	89	40	49	89,9	90,9	89,1
Uoppgitt, ingen utdanning eller utdanning på førskolenivå	22	10	12	6	6	54,5	54,5	54,5

Tabell 5. Hovedtall for yrkesaktive i året 3. november 1989 - 2. november 1990

	I alt	Menn			Kvinner				Prosent	
		I alt	16-24	25-66	67-	I alt	16-24	25-66		67-
I alt	808	475	73	388	14	333	46	280	7	100,0
<b>Næring</b>										
Jordbruk, skogbruk, fiske og fangst	240	183	35	141	7	57	4	48	5	29,7
Oljeutvinning og bergverksdrift	23	22	4	18	-	1	-	1	-	2,8
Industri	31	22	5	17	-	9	1	8	-	3,8
Kraft- og vannforsyning	10	10	-	10	-	-	-	-	-	1,2
Bygge- og anleggsvirksomhet	94	89	12	75	2	5	1	4	-	11,6
Varehandel, hotell- og restaurantvirksomhet	66	22	5	16	1	44	12	32	-	8,2
Transport, lagring, post og telekommunikasjoner	65	53	3	49	1	12	1	11	-	8,0
Bank- og finansieringsvirksomhet, forsikringsvirksomhet, eiendomsdrift og forretningsmessig tjenesteyting	17	8	2	5	1	9	-	9	-	2,1
Offentlig, sosial og privat tjenesteyting	262	66	7	57	2	196	27	167	2	32,4
<b>Yrkesfelt</b>										
Teknisk, vitenskapelig, humanistisk og kunstnerisk arbeid	144	37	3	34	-	107	11	96	-	17,8
Administrasjons- og forvaltningsarbeid, bedrifts- og organisasjonsledelse	19	14	1	13	-	5	-	5	-	2,4
Kontorarbeid	33	8	2	5	1	25	4	21	-	4,1
Handelsarbeid	39	17	4	12	1	22	5	17	-	4,8
Jordbruks-, skogbruks- og fiskearbeid	238	180	35	138	7	58	5	48	5	29,5
Gruve- og sprengingsarbeid m.m.	8	8	1	7	-	-	-	-	-	1,0
Transport- og kommunikasjonsarbeid	64	52	2	49	1	12	-	12	-	7,9
Industri-, bygge- og anleggsarbeid	150	138	23	113	2	12	1	11	-	18,6
Servicearbeid og militært arbeid	113	21	2	17	2	92	20	70	2	14,0
<b>Yrkesstatus</b>										
Ansatt	591	319	59	250	10	272	44	224	4	73,1
Selvstendig	184	142	6	132	4	42	2	40	-	22,8
Familiemedlem uten fast lønn	33	14	8	6	-	19	-	16	3	4,1
<b>Arbeidstid i året<sup>1</sup></b>										
Bare heltid, i alt	580	413	51	353	9	167	29	143	1	71,8
Bare deltid, i alt	188	42	16	22	4	146	19	122	5	23,3
Både heltid og deltid, i alt	40	20	6	13	1	20	4	15	1	5,0
<b>Yrkesaktiv i 12 måneder</b>										
Heltid	441	318	16	295	7	123	6	116	1	54,6
Deltid	105	11	6	5	-	94	5	84	5	13,0
Både heltid og deltid i perioden	21	13	4	9	-	8	1	6	1	2,6
Heltid 0 - 3 måneder	5	1	-	1	-	4	1	2	1	0,6
Heltid 4 - 6 måneder	9	5	1	4	-	4	-	4	-	1,1
Heltid 7 - 9 måneder	1	1	-	1	-	-	-	-	-	0,1
Heltid 10 - 11 måneder	6	6	3	3	-	-	-	-	-	0,7
<b>Yrkesaktiv i 6-11 måneder</b>										
Heltid	78	59	12	46	1	19	3	16	-	9,7
Deltid	48	12	3	9	-	36	4	32	-	5,9
Både heltid og deltid i perioden	13	7	2	4	1	6	1	5	-	1,6
<b>Yrkesaktiv i 1-5 måneder</b>										
Heltid	61	36	23	12	1	25	14	11	-	7,5
Deltid	35	19	7	8	4	16	10	6	-	4,3
Både heltid og deltid i perioden	6	-	-	-	-	6	2	4	-	0,7
<b>Avtalt arbeidstid i uka</b>										
Ikke yrkesaktiv i uka	137	71	32	34	5	66	26	39	1	17,0
1- 9 timer	37	8	1	6	1	29	-	26	3	4,6
10-19 timer	68	10	2	8	-	58	4	54	-	8,4
20-29 timer	65	17	2	13	2	48	3	42	3	8,0
30-34 timer	52	32	4	26	2	20	2	18	-	6,4
35-39 timer	231	167	23	141	3	64	8	56	-	28,6
40 timer og over	218	170	9	160	1	48	3	45	-	27,0

<sup>1</sup> Heltid er samlet arbeidstid på 30 timer eller mer i uka (alle arbeidsforhold), noe som svarer til 120 timer eller mer over en fireukersperiode.

Tabell 6. Yrkesaktive 16 år og over, etter alder og næring/yrkesfelt. 3. november 1989 - 2. november 1990

	I alt	Alder									Prosent yrkesaktive
		16-19	20-24	25-29	30-39	40-49	50-59	60-66	67-69	70-	
I alt	808	42	77	78	194	191	126	79	13	8	100,0
<b>Næring</b>											
Jordbruk	181	10	12	16	38	46	33	19	2	5	22,4
Skogbruk	59	5	12	7	8	8	7	7	4	1	7,3
Fiske og fangst	-	-	-	-	-	-	-	-	-	-	-
Oljeutvinning og bergverksdrift	23	-	4	5	6	4	3	1	-	-	2,8
Industri i alt	31	1	5	4	11	4	2	4	-	-	3,8
Næringsmiddel-, drikkevare- og tobakksindustri	8	1	-	-	4	-	-	3	-	-	1,0
Tekstil-, beklednings-, lær- og lærvareindustri	3	-	-	1	1	1	-	-	-	-	0,4
Trevareindustri	7	-	2	-	2	1	2	-	-	-	0,9
Treforedling, grafisk industri og forlag	-	-	-	-	-	-	-	-	-	-	-
Kjemisk industri, mineral-, olje-, kull-, gummi- og plastindustri	1	-	-	1	-	-	-	-	-	-	0,1
Keramikk- og glassindustri	-	-	-	-	-	-	-	-	-	-	-
Metallindustri	-	-	-	-	-	-	-	-	-	-	-
Verkstedindustri	12	-	3	2	4	2	-	1	-	-	1,5
Industri ellers	-	-	-	-	-	-	-	-	-	-	-
Kraft- og vannforsyning	10	-	-	2	3	1	3	1	-	-	1,2
Bygge- og anleggsvirksomhet	94	6	7	5	29	25	12	8	1	1	11,6
Varehandel	52	10	3	2	10	13	12	1	1	-	6,4
Hotell- og restaurantdrift	14	2	2	1	2	6	1	-	-	-	1,7
Landtransport	49	-	3	11	11	13	3	7	1	-	6,1
Sjøtransport	-	-	-	-	-	-	-	-	-	-	-
Transport ellers, lagring, post og telekommunikasjoner	16	-	1	1	3	6	1	4	-	-	2,0
Bank- og finansieringsvirksomhet	7	-	1	1	2	2	1	-	-	-	0,9
Forsikringsvirksomhet, eiendomsdrift og forretningsmessig tjenesteyting	10	-	1	2	3	-	2	1	-	1	1,2
Offentlig administrasjon, forsvar, politi og rettsvesen	44	-	4	1	11	16	8	4	-	-	5,4
Renovasjon og rengjøring	2	-	-	-	-	1	1	-	-	-	0,2
Undervisning og forskningsvirksomhet	55	2	4	7	11	13	10	6	2	-	6,8
Helse- og sosialtjenester	146	6	14	11	40	32	25	16	2	-	18,1
Kulturell tjenesteyting, underholdning og sport	4	-	-	-	3	1	-	-	-	-	0,5
Personlig tjenesteyting	11	-	4	2	3	-	2	-	-	-	1,4
<b>Yrkesfelt</b>											
Teknisk, vitenskapelig, humanistisk og kunstnerisk arbeid	144	3	11	17	42	39	22	10	-	-	17,8
Administrasjons- og forvaltningsarbeid, bedrifts- og organisasjonsledelse i alt	19	-	1	1	7	6	3	1	-	-	2,4
Offentlig administrasjons- og forvaltningsarbeid	15	-	1	-	5	5	3	1	-	-	1,9
Bedrifts- og organisasjonsledelse	4	-	-	1	2	1	-	-	-	-	0,5
Kontorarbeid	33	1	5	2	14	3	6	1	-	1	4,1
Handelsarbeid	39	7	2	1	5	11	12	-	1	-	4,8
Jordbruks-, skogbruks- og fiskearbeid	238	16	24	21	46	54	39	26	6	6	29,5
Gruve- og sprengningsarbeid m.m.	8	-	1	-	4	1	2	-	-	-	1,0
Transport og kommunikasjonsarbeid	64	-	2	11	13	21	5	11	1	-	7,9
Industri-, bygge- og anleggsarbeid i alt	150	8	16	20	45	30	16	13	1	1	18,6
Jern- og metallvarearbeid	15	2	3	4	3	2	-	1	-	-	1,9
Elektroarbeid	28	-	2	4	12	5	4	1	-	-	3,5
Trearbeid	30	2	6	1	8	4	3	5	1	-	3,7
Næringsmiddelarbeid	11	2	1	1	4	-	-	3	-	-	1,4
Maskin- og motordrift	34	-	3	6	9	10	4	1	-	1	4,2
Laste-, losse- og lagerarbeid	3	-	-	-	1	1	-	1	-	-	0,4
Industri-, bygge- og anleggsarbeid ellers	29	2	1	4	8	8	5	1	-	-	3,6
Servicearbeid og militært arbeid	113	7	15	5	18	26	21	17	4	-	14,0

Tabell 7. Yrkesaktive 16 år og over, etter kjønn, arbeidstid i året og næring/yrkesfelt. 3. november 1989 - 2. november 1990

	i alt	Yrkesaktiv i 12 måneder			Yrkesaktiv i 6-11 måneder			Yrkesaktiv i 1-5 måneder		
		Heltid <sup>1</sup>	Deltid <sup>1</sup>	Både heltid og deltid i perioden	Heltid	Deltid	Både heltid og deltid i perioden	Heltid	Deltid	Både heltid og deltid i perioden
Yrkesaktive i alt	808	441	105	21	78	48	13	61	35	6
<b>Menn i alt</b>	475	318	11	13	59	12	7	36	19	-
<b>Næring</b>										
Jordbruk	129	100	6	6	4	3	-	8	2	-
Skogbruk	54	28	-	1	9	1	2	9	4	-
Fiske og fangst	-	-	-	-	-	-	-	-	-	-
Oljeutvinning og bergverksdrift	22	12	-	-	8	-	1	-	1	-
Industri i alt	22	11	1	1	4	1	-	3	1	-
Næringsmiddel-, drikkevare- og tobakksindustri	3	1	-	-	1	-	-	-	1	-
Tekstil-, beklædnings-, lær- og lærvareindustri	1	1	-	-	-	-	-	-	-	-
Trevareindustri	6	2	-	1	3	-	-	-	-	-
Treforedling, grafisk industri og forlag	-	-	-	-	-	-	-	-	-	-
Kjemisk industri, mineral-, olje-, kull-, gummi- og plastindustri	-	-	-	-	-	-	-	-	-	-
Keramikk- og glassindustri	-	-	-	-	-	-	-	-	-	-
Metallindustri	-	-	-	-	-	-	-	-	-	-
Verktedindustri	12	7	1	-	-	1	-	3	-	-
Industri ellers	-	-	-	-	-	-	-	-	-	-
Kraft- og vannforsyning	10	8	-	-	-	-	-	1	1	-
Bygge- og anleggsvirksomhet	89	55	1	2	15	2	1	11	2	-
Varehandel	20	14	-	-	1	-	-	2	3	-
Hotell- og restaurantdrift	2	2	-	-	-	-	-	-	-	-
Landtransport	44	27	2	1	6	4	2	-	2	-
Sjøtransport	-	-	-	-	-	-	-	-	-	-
Transport ellers, lagring, post og telekommunikasjoner	9	7	1	-	-	-	-	-	1	-
Bank- og finansieringsvirksomhet	3	3	-	-	-	-	-	-	-	-
Forsikringsvirksomhet, eiendomsdrift og forretningsmessig tjenesteyting	5	3	-	-	1	-	-	-	1	-
Offentlig administrasjon, forsvar, politi og rettsvesen	24	19	-	-	2	1	-	1	1	-
Renovasjon og rengjøring	2	1	-	1	-	-	-	-	-	-
Undervisning og forskningsvirksomhet	23	19	-	-	4	-	-	-	-	-
Helse- og sosialtjenester	13	7	-	1	3	-	1	1	-	-
Kulturell tjenesteyting, underholdning og sport	1	1	-	-	-	-	-	-	-	-
Personlig tjenesteyting	3	1	-	-	2	-	-	-	-	-
<b>Yrkesfelt</b>										
Teknisk, vitenskapelig, humanistisk og kunstnerisk arbeid	37	27	-	1	5	1	1	2	-	-
Administrasjons- og forvaltningsarbeid, bedrifts- og organisasjonsledelse i alt	14	13	-	-	-	-	-	1	-	-
Offentlig administrasjons- og forvaltningsarbeid	11	10	-	-	-	-	-	1	-	-
Bedrifts- og organisasjonsledelse	3	3	-	-	-	-	-	-	-	-
Kontorarbeid	8	5	-	-	-	-	-	-	3	-
Handelsarbeid	17	12	-	-	1	-	-	1	3	-
Jordbruks-, skogbruks- og fiskearbeid	180	125	6	7	13	4	2	17	6	-
Gruve- og sprengningsarbeid m.m.	8	4	-	-	4	-	-	-	-	-
Transport og kommunikasjonsarbeid	52	31	3	2	7	5	2	-	2	-
Industri-, bygge- og anleggsarbeid i alt	138	86	2	2	26	2	2	13	5	-
Jern- og metallvarearbeid	15	11	1	-	2	-	-	1	-	-
Elektroarbeid	28	20	1	-	2	1	-	2	2	-
Trearbeid	29	10	-	1	10	1	-	6	1	-
Næringsmiddelarbeid	5	1	-	-	2	-	-	1	1	-
Maskin- og motordrift	34	27	-	-	5	-	1	-	1	-
Laste-, losse- og lagerarbeid	2	1	-	-	1	-	-	-	-	-
Industri-, bygge- og anleggsarbeid ellers	25	16	-	1	4	-	1	3	-	-
Servicearbeid og militært arbeid	21	15	-	1	3	-	-	2	-	-

<sup>1</sup> Heltid er samlet arbeidstid på 30 timer eller mer i uka (alle arbeidsforhold), noe som svarer til 120 timer eller mer over en fireukersperiode.

Tabell 7 (forts.). Yrkesaktive 16 år og over, etter kjønn, arbeidstid i året og næring/yrkesfelt. 3. november 1989 - 2. november 1990

	I alt	Yrkesaktiv i 12 måneder			Yrkesaktiv i 6-11 måneder			Yrkesaktiv i 1-5 måneder		
		Heltid <sup>1</sup>	Deltid <sup>1</sup>	Både heltid og deltid i perioden	Heltid	Deltid	Både heltid og deltid i perioden	Heltid	Deltid	Både heltid og deltid i perioden
<b>Kvinner i alt</b> .....	333	123	94	8	19	36	6	25	16	6
<b>Næring</b>										
Jordbruk .....	52	34	11	-	2	2	-	1	2	-
Skogbruk .....	5	1	-	-	-	-	-	2	2	-
Fiske og fangst .....	-	-	-	-	-	-	-	-	-	-
Oljeutvinning og bergverksdrift .....	1	1	-	-	-	-	-	-	-	-
Industri i alt .....	9	3	1	-	2	1	-	1	-	1
Næringsmiddel-, drikkevare- og tobakksindustri .....	5	1	1	-	1	-	-	1	-	1
Tekstil-, bæklædnings-, lær- og lærvareindustri .....	2	1	-	-	-	1	-	-	-	-
Trevareindustri .....	1	1	-	-	-	-	-	-	-	-
Treforedling, grafisk industri og forlag .....	-	-	-	-	-	-	-	-	-	-
Kjemisk industri, mineral-, olje-, kull-, gummi- og plastindustri .....	1	-	-	-	1	-	-	-	-	-
Keramikk- og glassindustri .....	-	-	-	-	-	-	-	-	-	-
Metallindustri .....	-	-	-	-	-	-	-	-	-	-
Verkstedindustri .....	-	-	-	-	-	-	-	-	-	-
Industri ellers .....	-	-	-	-	-	-	-	-	-	-
Kraft- og vannforsyning .....	-	-	-	-	-	-	-	-	-	-
Bygge- og anleggsvirksomhet .....	5	1	1	-	-	1	-	2	-	-
Varehandel .....	32	14	5	2	1	4	-	4	2	-
Hotell- og restaurantdrift .....	12	5	3	1	-	-	-	2	-	1
Landtransport .....	5	1	1	-	2	1	-	-	-	-
Sjøtransport .....	-	-	-	-	-	-	-	-	-	-
Transport ellers, lagring, post og telekommunikasjoner .....	7	4	2	-	-	-	-	1	-	-
Bank- og finansieringsvirksomhet .....	4	2	1	-	-	-	-	-	-	1
Forsikringsvirksomhet, eiendomsdrift og forretningsmessig tjenesteyting .....	5	3	-	-	-	-	2	-	-	-
Offentlig administrasjon, forsvar, politi og rettsvesen .....	20	11	5	-	-	2	-	1	1	-
Renovasjon og rengjøring .....	-	-	-	-	-	-	-	-	-	-
Undervisning og forskningsvirksomhet .....	32	14	10	-	1	4	1	1	1	-
Helse- og sosialtjenester .....	133	28	53	4	10	18	-	10	7	3
Kulturell tjenesteyting, underholdning og sport .....	3	-	-	-	-	2	1	-	-	-
Personlig tjenesteyting .....	8	1	1	1	1	1	2	-	1	-
<b>Yrkesfelt</b>										
Teknisk, vitenskapelig, humanistisk og kunstnerisk arbeid .....	107	33	35	-	7	17	1	7	4	3
Administrasjons- og forvaltningsarbeid, bedrifts- og organisasjonsledelse i alt .....	5	3	1	-	-	1	-	-	-	-
Offentlig administrasjons- og forvaltningsarbeid .....	4	2	1	-	-	1	-	-	-	-
Bedrifts- og organisasjonsledelse .....	1	1	-	-	-	-	-	-	-	-
Kontorarbeid .....	25	10	6	1	-	2	3	2	-	1
Handelsarbeid .....	22	10	2	2	1	2	-	2	2	1
Jordbruks-, skogbruks- og fiskearbeid .....	58	35	11	-	2	2	-	4	4	-
Gruve- og sprengningsarbeid m.m. ....	-	-	-	-	-	-	-	-	-	-
Transport og kommunikasjonsarbeid .....	12	6	3	-	2	1	-	-	-	-
Industri-, bygge- og anleggsarbeid i alt .....	12	4	2	-	1	2	-	2	-	1
Jern- og metallvarearbeid .....	-	-	-	-	-	-	-	-	-	-
Elektroarbeid .....	-	-	-	-	-	-	-	-	-	-
Trearbeid .....	1	1	-	-	-	-	-	-	-	-
Næringsmiddelarbeid .....	6	2	1	-	1	-	-	1	-	1
Maskin- og motordrift .....	-	-	-	-	-	-	-	-	-	-
Laste-, losse- og lagerarbeid .....	1	-	1	-	-	-	-	-	-	-
Industri-, bygge- og anleggsarbeid ellers .....	4	1	-	-	-	2	-	1	-	-
Servicearbeid og militært arbeid .....	92	22	34	5	6	9	2	8	6	-

<sup>1</sup> Se note 1, siden foran.



Tabell 8. Hovedtall for yrkesaktive i uka 27. oktober - 2. november 1990, etter vanlig/avtalt arbeidstid

	I alt	Menn					Kvinner				
		I alt	1-19 timer	20-29 timer	30-39 timer	40 timer og over	I alt	1-19 timer	20-29 timer	30-39 timer	40 timer og over
I alt .....	671	404	18	17	199	170	267	87	48	84	48
<b>Alder</b>											
16-19 .....	12	7	1	-	5	1	5	-	-	4	1
20-24 .....	49	34	2	2	22	8	15	4	3	6	2
25-29 .....	62	37	-	-	20	17	25	7	3	10	5
30-39 .....	179	107	6	3	42	56	72	21	15	23	13
40-49 .....	176	103	3	2	44	54	73	19	14	26	14
50-59 .....	110	60	1	1	36	22	50	23	6	9	12
60-66 .....	68	47	4	7	25	11	21	10	4	6	1
67-69 .....	9	6	1	1	3	1	3	2	1	-	-
70- .....	6	3	-	1	2	-	3	1	2	-	-
<b>Ekteskapsstatus</b>											
Ugifte .....	198	154	8	9	80	57	44	19	7	16	8
Gifte .....	441	298	8	6	112	112	209	69	37	62	35
Før gifte .....	32	12	2	2	7	1	20	5	4	6	5
<b>Familietype</b>											
Enslige .....	95	76	6	8	36	26	19	4	1	5	9
Ektepar uten ugifte barn ..	92	43	3	1	25	14	49	24	5	15	5
Ektepar med ugifte barn ..	419	255	8	8	120	119	164	48	39	51	32
Mor/far med ugifte barn ..	65	30	1	-	18	11	35	11	9	13	2
<b>Utdanning</b>											
Barne- og ungdomsskolenivå .....	177	110	7	5	50	48	67	23	11	22	11
Gymnasnivå .....	406	253	8	11	124	110	153	54	29	41	29
Universitets- og høyskole- nivå .....	80	37	3	1	24	9	43	8	8	20	7
Uoppgitt, ingen utdanning eller utdanning på førskolenivå .....	8	4	-	-	1	3	4	2	-	1	1
<b>Utført arbeidstid i uka</b>											
Var ikke på arbeid .....	13	3	-	-	3	-	10	1	3	6	-
1 - 19 timer .....	106	19	15	2	1	1	87	78	6	2	1
20 - 29 timer .....	68	22	-	15	6	1	46	7	35	4	-
30 - 39 timer .....	259	181	1	-	173	7	78	1	3	67	7
40 timer og over .....	225	179	2	-	16	161	46	-	1	5	40

Tabell 9. Yrkesaktive 16 år og over i uka 27. oktober - 2. november 1990, etter kjønn, vanlig/avtalt arbeidstid og næring/yrkesfelt

	I alt	Menn					Kvinner				
		I alt	1-19 timer	20-29 timer	30-39 timer	40 timer og over	I alt	1-19 timer	20-29 timer	30-39 timer	40 timer og over
I alt	671	404	18	17	199	170	267	87	48	84	48
<b>Næring</b>											
Jordbruk	151	111	5	3	24	79	40	5	8	10	17
Skogbruk	40	38	2	1	26	9	2	-	-	1	1
Fiske og fangst	-	-	-	-	-	-	-	-	-	-	-
Oljeutvinning og bergverksdrift	22	21	-	1	17	3	1	-	1	-	-
Industri i alt	26	20	-	2	12	6	6	-	1	5	-
Næringsmiddel-, drikkevare- og tobaksindustri	5	2	-	-	1	1	3	-	-	3	-
Tekstil-, beklednings-, lær- og lærvareindustri	3	1	-	-	1	-	2	-	1	1	-
Trevareindustri	6	6	-	-	6	-	-	-	-	-	-
Treforedling, grafisk industri og forlag	-	-	-	-	-	-	-	-	-	-	-
Kjemisk industri, mineral-, olje-, kull-, gummi- og plastindustri	1	-	-	-	-	-	1	-	-	1	-
Keramikk- og glassindustri	-	-	-	-	-	-	-	-	-	-	-
Metallindustri	-	-	-	-	-	-	-	-	-	-	-
Verkstedindustri	11	11	-	2	4	5	-	-	-	-	-
Industri ellers	-	-	-	-	-	-	-	-	-	-	-
Kraft- og vannforsyning	8	8	-	-	7	1	-	-	-	-	-
Bygge- og anleggsvirksomhet	79	76	4	1	43	28	3	3	-	-	-
Varehandel	39	16	2	-	5	9	23	4	4	8	7
Hotell- og restaurantdrift	12	1	-	-	-	1	11	2	-	6	3
Landtransport	42	38	2	5	16	15	4	1	1	1	1
Sjøtransport	-	-	-	-	-	-	-	-	-	-	-
Transport ellers, lagring, post og telekommunikasjoner	14	8	-	1	5	2	6	4	-	1	1
Bank- og finansieringsvirksomhet	6	3	-	-	2	1	3	1	-	2	-
Forsikringsvirksomhet, eiendomsdrift og foretningmessig tjenesteyting	8	4	-	-	1	3	4	1	1	1	1
Offentlig administrasjon, forsvar, politi og rettsvesen	42	23	1	-	19	3	19	4	2	9	4
Renovasjon og rengjøring	2	2	-	2	-	-	-	-	-	-	-
Undervisning og forskningsvirksomhet	50	22	1	1	15	5	28	8	8	8	4
Helse- og sosialtjenester	119	9	1	-	5	3	110	49	22	31	8
Kulturell tjenesteyting, underholdning og sport	3	1	-	-	1	-	2	2	-	-	-
Personlig tjenesteyting	8	3	-	-	1	2	5	3	-	1	1
<b>Yrkesfelt</b>											
Teknisk, vitenskapelig, humanistisk og kunstnerisk arbeid	122	32	1	1	23	7	90	32	19	27	12
Administrasjons- og forvaltningsarbeid, bedrifts- og organisasjonsledelse i alt	18	13	-	-	7	6	5	-	1	2	2
Offentlig administrasjons- og forvaltningsarbeid	14	10	-	-	7	3	4	-	1	2	1
Bedrifts- og organisasjonsledelse	4	3	-	-	-	3	1	-	-	-	1
Kontorarbeid	25	7	1	-	5	1	18	4	4	7	3
Handelsarbeid	31	14	2	-	6	6	17	1	2	8	6
Jordbruks-, skogbruks- og fiskearbeid	188	146	7	4	49	86	42	5	8	11	18
Gruve- og sprengningsarbeid m.m.	8	8	-	-	8	-	-	-	-	-	-
Transport og kommunikasjonsarbeid	56	45	2	6	22	15	11	5	1	2	3
Industri-, bygge- og anleggsarbeid i alt	129	121	4	4	69	44	8	1	2	5	-
Jern- og metallvarearbeid	14	14	-	2	4	8	-	-	-	-	-
Elektroarbeid	24	24	-	1	18	5	-	-	-	-	-
Trearbeid	22	22	1	-	16	5	-	-	-	-	-
Næringsmiddelarbeid	7	3	-	-	2	1	4	-	-	4	-
Maskin- og motordrift	33	33	2	1	12	18	-	-	-	-	-
Laste-, losse- og lagerarbeid	3	2	-	-	2	-	1	1	-	-	-
Industri-, bygge- og anleggsarbeid ellers	26	23	1	-	15	7	3	-	2	1	-
Servicearbeid og militært arbeid	94	18	1	2	10	5	76	39	11	22	4

Tabell 10. Yrkesaktive 16 år og over med fast oppmøteplass på arbeid i uka 27. oktober - 2. november 1990, etter tallet på arbeidsreiser, reisetid og yrkesfelt/oppmøteplass

	I alt	Reiste ikke	Reiste 1 gang			Reiste 2-3 ganger			Reiste 4 ganger eller flere		
			Reise- tid under 45 min	Reise- tid 45-89 min	Reise- tid 90 min og over	Reise- tid under 45 min	Reise- tid 45-89 min	Reise- tid 90 min og over	Reise- tid under 45 min	Reise- tid 45-89 min	Reise- tid 90 min og over
I alt	608	249	16	-	23	55	7	2	229	20	7
<b>Yrkesfelt</b>											
Teknisk, vitenskapelig, humanistisk og kunstnerisk arbeid	114	17	4	-	2	25	1	1	62	1	1
Administrasjons- og forvaltningsarbeid, bedrifts- og organisasjonsledelse i alt	16	4	-	-	1	3	-	-	7	1	-
Offentlig administrasjons- og forvaltningsarbeid	13	2	-	-	1	2	-	-	7	1	-
Bedrifts- og organisasjonsledelse	3	2	-	-	-	1	-	-	-	-	-
Kontorarbeid	24	4	1	-	1	2	-	-	16	-	-
Handelsarbeid	29	11	-	-	1	2	1	-	14	-	-
Jordbruks- skogbruks- og fiskearbeid	175	130	2	-	2	4	1	-	27	6	3
Gruve- og sprengningsarbeid m.m.	8	4	-	-	-	-	-	-	1	2	1
Transport og kommunikasjonsarbeid	46	21	2	-	-	-	-	-	19	3	1
Industri-, bygge- og anleggsarbeid i alt	109	39	-	-	16	3	1	-	46	3	1
Jern- og metallvarearbeid	11	6	-	-	2	-	-	-	3	-	-
Elektroarbeid	23	3	-	-	3	1	-	-	14	2	-
Trearbeid	19	3	-	-	2	1	1	-	12	-	-
Næringsmiddelarbeid	6	2	-	-	-	-	-	-	4	-	-
Maskin- og motordrift	25	14	-	-	1	-	-	-	9	1	-
Laste-, losse og lagerarbeid	3	2	-	-	-	-	-	-	1	-	-
Industri-, bygge- og anleggsarbeid ellers	22	9	-	-	8	1	-	-	3	-	1
Servicearbeid og militært arbeid	87	19	7	-	-	16	3	1	37	4	-
<b>Oppmøteplass og kjønn</b>											
<b>I bostedsfylket</b>	546	221	16	-	16	54	4	-	219	12	4
Menn	324	160	1	-	14	10	1	-	123	11	4
Kvinner	222	61	15	-	2	44	3	-	96	1	-
I bostedskommunen	495	186	16	-	2	54	4	-	217	12	4
Menn	282	132	1	-	2	10	1	-	121	11	4
Kvinner	213	54	15	-	-	44	3	-	96	1	-
1703 Namsos	15	6	-	-	9	-	-	-	-	-	-
Menn	12	5	-	-	7	-	-	-	-	-	-
Kvinner	3	1	-	-	2	-	-	-	-	-	-
1739 Røyrvik	14	14	-	-	-	-	-	-	-	-	-
Menn	9	9	-	-	-	-	-	-	-	-	-
Kvinner	5	5	-	-	-	-	-	-	-	-	-
1702 Steinkjer	6	6	-	-	-	-	-	-	-	-	-
Menn	6	6	-	-	-	-	-	-	-	-	-
Kvinner	-	-	-	-	-	-	-	-	-	-	-
1740 Namsskogan	4	2	-	-	2	-	-	-	-	-	-
Menn	4	2	-	-	2	-	-	-	-	-	-
Kvinner	-	-	-	-	-	-	-	-	-	-	-
Andre kommuner i fylket	12	7	-	-	3	-	-	-	2	-	-
Menn	11	6	-	-	3	-	-	-	2	-	-
Kvinner	1	1	-	-	-	-	-	-	-	-	-
<b>Utenfor fylket</b>	39	16	-	-	6	1	2	1	5	7	1
Menn	18	6	-	-	6	1	-	-	2	3	-
Kvinner	21	10	-	-	-	-	2	1	3	4	1
2301 Sverige	21	1	-	-	3	1	2	1	5	7	1
Menn	9	-	-	-	3	1	-	-	2	3	-
Kvinner	12	1	-	-	-	-	2	1	3	4	1
1811 Bindal	4	1	-	-	3	-	-	-	-	-	-
Menn	4	1	-	-	3	-	-	-	-	-	-
Kvinner	-	-	-	-	-	-	-	-	-	-	-
2111 Spitsbergen	3	3	-	-	-	-	-	-	-	-	-
Menn	1	1	-	-	-	-	-	-	-	-	-
Kvinner	2	2	-	-	-	-	-	-	-	-	-
2303 Utlandet ellers	3	3	-	-	-	-	-	-	-	-	-
Menn	-	-	-	-	-	-	-	-	-	-	-
Kvinner	3	3	-	-	-	-	-	-	-	-	-
Andre steder utenfor fylket	8	8	-	-	-	-	-	-	-	-	-
Menn	4	4	-	-	-	-	-	-	-	-	-
Kvinner	4	4	-	-	-	-	-	-	-	-	-
<b>Uppgitt oppmøteplass</b>	23	12	-	-	1	-	1	1	5	1	2
Menn	18	8	-	-	1	-	1	1	4	1	2
Kvinner	5	4	-	-	-	-	-	-	1	-	-

Tabell 11. Yrkesaktive 16 år og over med fast arbeidsreise i uka 27. oktober - 2. november 1990, etter reisemåte, oppmøteplass, tallet på arbeidsreiser, reisetid og etter reisemåte, kjønn og alder

	I alt	Ett transportmiddel						To eller flere transportmidler		
		Bil	Buss	Tog, trikk, T-bane	Båt	Sykkel, gange over 10 min	Annet	Kollektiv transport og/eller sykkel, gange over 10 min	Kollektiv transport og bil	Andre kombinasjoner
I alt	359	255	7	-	1	45	35	-	9	7
<b>Oppmøteplass, tallet på arbeidsreiser og reisetid</b>										
Oppmøteplass i bostedskommunen	309	207	7	-	1	45	35	-	8	6
Reiste 1 gang	18	10	1	-	-	4	2	-	-	1
Under 45 min	16	8	1	-	-	4	2	-	-	1
45 - 89 min	-	-	-	-	-	-	-	-	-	-
90 min og over	2	2	-	-	-	-	-	-	-	-
Reiste 2 - 3 ganger	58	39	-	-	-	9	7	-	2	1
Under 45 min	54	35	-	-	-	9	7	-	2	1
45 - 89 min	4	4	-	-	-	-	-	-	-	-
90 min og over	-	-	-	-	-	-	-	-	-	-
Reiste 4 ganger eller flere	233	158	6	-	1	32	26	-	6	4
Under 45 min	217	146	6	-	-	32	26	-	4	3
45 - 89 min	12	11	-	-	-	-	-	-	1	-
90 min og over	4	1	-	-	1	-	-	-	1	1
Oppmøteplass utenfor bostedskommunen	39	37	-	-	-	-	-	-	1	1
Reiste 1 gang	20	18	-	-	-	-	-	-	1	1
Under 45 min	-	-	-	-	-	-	-	-	-	-
45 - 89 min	-	-	-	-	-	-	-	-	-	-
90 min og over	20	18	-	-	-	-	-	-	1	1
Reiste 2 - 3 ganger	4	4	-	-	-	-	-	-	-	-
Under 45 min	1	1	-	-	-	-	-	-	-	-
45 - 89 min	2	2	-	-	-	-	-	-	-	-
90 min og over	1	1	-	-	-	-	-	-	-	-
Reiste 4 ganger eller flere	15	15	-	-	-	-	-	-	-	-
Under 45 min	7	7	-	-	-	-	-	-	-	-
45 - 89 min	7	7	-	-	-	-	-	-	-	-
90 min og over	1	1	-	-	-	-	-	-	-	-
Uoppgitt oppmøteplass	11	11	-	-	-	-	-	-	-	-
<b>Kjønn og alder</b>										
Menn	186	145	4	-	1	11	17	-	5	3
16-19	5	4	-	-	-	-	-	-	1	-
20-24	20	17	1	-	-	2	-	-	-	-
25-29	20	14	1	-	-	-	3	-	1	1
30-39	51	40	-	-	1	2	5	-	2	1
40-49	43	34	1	-	-	2	5	-	1	-
50-59	25	17	1	-	-	3	3	-	-	1
60-66	20	17	-	-	-	2	1	-	-	-
67-69	1	1	-	-	-	-	-	-	-	-
70-	1	1	-	-	-	-	-	-	-	-
Kvinner	173	110	3	-	-	34	18	-	4	4
16-19	2	2	-	-	-	-	-	-	-	-
20-24	8	5	-	-	-	1	2	-	-	-
25-29	10	6	-	-	-	2	2	-	-	-
30-39	53	40	1	-	-	5	5	-	-	2
40-49	52	32	1	-	-	10	6	-	2	1
50-59	30	15	1	-	-	12	1	-	-	1
60-66	15	7	-	-	-	4	2	-	2	-
67-69	3	3	-	-	-	-	-	-	-	-
70-	-	-	-	-	-	-	-	-	-	-

Tabell 12. Boliger og bosatte. Hustype, tallet på rom, kjøkken. 3. november 1990

Tallet på rom på 6 m <sup>2</sup> eller mer (kjøkken, gang, bad o.l. er ikke medregnet)	Boliger					Bosatte	
	I alt	Frittliggende enebolig eller vånings- hus til- knyttet gårdsdrift	Andre ene- og tomanns- boliger og småhus	Blokk, leiegård e.l.	Forret- nings- bygg, bygg for felles- hus- holdning e.l.	I alt	Pr. bolig
I alt	619	566	44	2	7	1648	2,7
1 rom	21	17	3	1	-	38	1,8
Med kjøkken 6 m <sup>2</sup> eller større	11	10	1	-	-	17	1,5
Med kjøkken mindre enn 6 m <sup>2</sup>	9	6	2	1	-	20	2,2
Uten kjøkken	1	1	-	-	-	1	1,0
2 rom	57	48	7	-	2	94	1,6
Med kjøkken 6 m <sup>2</sup> eller større	42	34	7	-	1	71	1,7
Med kjøkken mindre enn 6 m <sup>2</sup>	13	13	-	-	-	18	1,4
Uten kjøkken	2	1	-	-	1	5	2,5
3 rom	100	84	13	-	3	200	2,0
4 rom	137	130	7	-	-	381	2,8
5 rom	121	112	8	-	1	353	2,9
6 rom	89	83	5	-	1	264	3,0
7 rom	29	28	-	1	-	92	3,2
8 rom	25	25	-	-	-	86	3,4
9 rom eller flere	40	39	1	-	-	140	3,5

Tabell 13. Boliger, rom og bosatte, etter hustype. 3. november 1990

	I alt	Frittliggende enebolig eller våningshus tilknyttet gårdsdrift	Hus i kjede, rekkehus, terrassehus, vertikaldelt tomannsbolig	Horisontaldelt tomannsbolig eller annet boligbygg med mindre enn 3 etasjer	Blokk, leiegård e.l.	Forretningsbygg, bygg for fellesusholdning e.l.
Boliger i alt	619	566	13	31	2	7
Bosatte i alt	1648	1526	23	80	4	15
Bosatte pr. bolig	2,7	2,7	1,8	2,6	2,0	2,1
Rom i alt	2885	2690	45	118	8	24
Rom pr. bolig	4,7	4,8	3,5	3,8	4,0	3,4

Tabell 14. Boliger etter eieform og areal<sup>1</sup>. Rom og bosatte, etter eieform. 3. november 1990

	I alt	Boligen eies			Boligen leies			
		I alt	Privat	Gjennom borettslag e.l.	I alt	Som tjeneste- bolig	For et avgrenset tidsrom	På andre vilkår
Boliger i alt	619	504	480	24	115	21	19	75
Under 50 m <sup>2</sup>	38	16	15	1	22	3	2	17
50 - 59 m <sup>2</sup>	48	35	32	3	13	1	4	8
60 - 79 m <sup>2</sup>	81	51	49	2	30	2	7	21
80 - 99 m <sup>2</sup>	160	140	134	6	20	4	3	13
100 - 129 m <sup>2</sup>	150	131	122	9	19	5	2	12
130 - 149 m <sup>2</sup>	52	49	47	2	3	1	1	1
150 - 199 m <sup>2</sup>	59	56	55	1	3	2	-	1
200 m <sup>2</sup> eller mer	31	26	26	-	5	3	-	2
Bosatte i alt	1648	1418	1355	63	230	47	38	145
Bosatte pr. bolig	2,7	2,8	2,8	2,6	2,0	2,2	2,0	1,9
Rom i alt	2885	2469	2362	107	416	96	56	264
Rom pr. bolig	4,7	4,9	4,9	4,5	3,6	4,6	2,9	3,5

<sup>1</sup> Medregnet kjøkken, gang, bad o.l.

Tabell 15. Boliger etter tallet på rom og tallet på bosatte. 3. november 1990

Tallet på bosatte	I alt	Tallet på rom								
		1	2	3	4	5	6	7	8	9 eller flere
I alt	619	21	57	100	137	121	89	29	25	40
1	184	14	33	51	29	25	22	3	2	5
2	156	-	18	23	41	32	16	11	6	9
3	81	6	2	8	20	16	15	4	5	5
4	114	-	2	13	29	29	21	5	6	9
5	61	-	1	4	15	16	10	4	4	7
6	14	1	1	-	2	1	4	-	1	4
7	8	-	-	1	1	2	1	1	1	1
8	1	-	-	-	-	-	-	1	-	-
9	-	-	-	-	-	-	-	-	-	-
10 eller flere	-	-	-	-	-	-	-	-	-	-

Tabell 16. Boliger etter husets byggeår og hustype/eieform/oppvarmingskilde. Bosatte og rom, etter husets byggeår. 3. november 1990

	I alt	Husets byggeår							
		-1900	1901-1920	1921-1940	1941-1945	1946-1960	1961-1970	1971-1980	1981-1990
Boliger i alt	619	16	15	30	8	130	125	176	119
<b>Hustype</b>									
Frittliggende enebolig eller våningshus tilknyttet gårdsdrift	566	13	14	27	6	118	117	160	111
Hus i kjede, rekkehus, terrassehus eller vertikaldelt tomannsbolig	13	2	-	-	-	1	5	2	3
Horisontaldelt tomannsbolig eller annet boligbygg med mindre enn 3 etasjer	31	-	1	2	-	9	2	13	4
Blokk, leiegård eller annet boligbygg med 3 etasjer eller mer	2	1	-	-	1	-	-	-	-
Forretningsbygg, pensjonat, aldershjem, militærforlegning eller annet bygg for felleshusholdning	7	-	-	1	1	2	1	1	1
<b>Eie-/eieform</b>									
Eies i alt	504	11	9	21	5	110	112	139	97
Privat	480	11	8	21	5	104	110	130	91
Gjennom borettslag eller boligaksjeselskap	24	-	1	-	-	6	2	9	6
Leies i alt	115	5	6	9	3	20	13	37	22
Som tjenestebolig	21	1	1	3	1	3	3	5	4
For et avgrenset tidsrom	19	3	-	-	1	2	2	9	2
På andre vilkår	75	1	5	6	1	15	8	23	16
<b>Oppvarmingskilde</b>									
En kilde, i alt	244	7	2	13	4	59	43	75	41
Sentralvarme	82	1	1	2	2	24	13	28	11
Elektriske ovner, varmekabler o.l.	44	3	1	2	-	8	7	12	11
Ovner for flytende brønsel	8	1	-	-	-	2	1	3	1
Ovner for fast brønsel	110	2	-	9	2	25	22	32	18
To eller flere kilder, i alt	375	9	13	17	4	71	82	101	78
Elektriske ovner og ovner for fast brønsel	293	7	11	12	3	56	58	74	72
Elektriske ovner og ovner for flytende brønsel	14	-	-	2	-	-	4	6	2
Ovner for fast og flytende brønsel	8	-	-	-	-	-	5	3	-
Sentralvarme og én eller flere andre kilder	31	-	2	1	1	8	7	10	2
Andre kombinasjoner	29	2	-	2	-	7	8	8	2
Bosatte i alt	1648	37	36	60	15	297	325	526	352
Bosatte pr. bolig	2,7	2,3	2,4	2,0	1,9	2,3	2,6	3,0	3,0
Rom i alt	2885	86	74	130	37	630	612	769	547
Rom pr. bolig	4,7	5,4	4,9	4,3	4,6	4,8	4,9	4,4	4,6

Tabell 17. Boliger og bosatte. Sanitærutstyr, størrelse og tilgjengelighet. 3. november 1990

	I alt	Sanitærutstyr			
		Med WC		Uten WC	
		Med bad	Uten bad	Med bad	Uten bad
I alt	619	585	16	4	14
<b>Tallet på rom på 6 m<sup>2</sup> eller mer</b>					
(kjøkken, gang, bad o.l. er <i>ikke</i> medregnet)					
1 rom	21	18	1	-	2
Med kjøkken 6 m <sup>2</sup> eller større	11	9	1	-	1
Med kjøkken mindre enn 6 m <sup>2</sup>	9	8	-	-	1
Uten kjøkken	1	1	-	-	-
2 rom	57	48	3	1	5
Med kjøkken 6 m <sup>2</sup> eller større	42	33	3	1	5
Med kjøkken mindre enn 6 m <sup>2</sup>	13	13	-	-	-
Uten kjøkken	2	2	-	-	-
3 rom	100	92	4	1	3
4 rom	137	130	2	2	3
5 rom	121	119	2	-	-
6 rom	89	84	4	-	1
7 rom	29	29	-	-	-
8 rom	25	25	-	-	-
9 rom eller flere	40	40	-	-	-
<b>Etasjeplassering. Heis</b>					
Boliger med beboelsesrom i					
én etasje i alt	445	418	13	3	11
Kjelleretasje	40	37	2	1	-
Underetasje	40	37	1	-	2
1. etasje	326	307	9	2	8
2. etasje	37	35	1	-	1
3. etasje	1	1	-	-	-
4. etasje	1	1	-	-	-
I hus med heis	-	-	-	-	-
I hus uten heis	1	1	-	-	-
5. etasje eller høyere	-	-	-	-	-
I hus med heis	-	-	-	-	-
I hus uten heis	-	-	-	-	-
Boliger med beboelsesrom i					
flere etasjer i alt	174	167	3	1	3
1. etasje og underetasje/kjeller	61	60	-	-	1
1. og 2. etasje	85	79	3	1	2
1. og 2. etasje og underetasje/kjeller	17	17	-	-	-
1., 2. og 3. etasje	7	7	-	-	-
Andre etasjekombinasjoner	4	4	-	-	-
Bosatte i alt	1648	1588	33	5	22
Bosatte pr. bolig	2,7	2,7	2,1	1,3	1,6
Rom i alt	2885	2772	61	13	39
Rom pr. bolig	4,7	4,7	3,8	3,3	2,8

Tabell 18. Boliger etter standardindikatorer. Bosatte etter alder og standardindikatorer. 3. november 1990

	Boliger	Bosatte									
		I alt	0-19	20-29	30-39	40-49	50-59	60-69	70-79	80-89	90-
I alt	619	1648	446	184	212	216	173	206	165	41	5
<b>Hustype</b>											
Frittliggende enebolig eller våningshus tilknyttet gårdsdrift	566	1526	416	168	190	198	165	195	151	39	4
Småhus	44	103	26	14	17	15	6	9	14	2	-
Blokk, leiegård, forretningsbygg, bygg for felleshusholdning e.l.	9	19	4	2	5	3	2	2	-	-	1
<b>Tallet på rom. Kjøkken</b>											
1 - 2 rom	78	132	18	20	8	9	17	23	26	10	1
Med kjøkken	75	126	16	19	8	7	16	23	26	10	1
Uten kjøkken	3	6	2	1	-	2	1	-	-	-	-
3 - 4 rom	237	581	142	57	72	78	51	85	80	14	2
5 rom eller flere	304	935	286	107	132	129	105	98	59	17	2
<b>Byggeår</b>											
- 1900	16	37	5	4	4	7	5	4	7	1	-
1901 - 1960	183	408	71	60	38	38	58	72	54	15	2
1961 - 1990	420	1203	370	120	170	171	110	130	104	25	3
<b>Oppvarmingskilder</b>											
Én kilde, i alt	244	630	155	86	81	76	69	86	56	16	5
Sentralvarme, elektriske ovner, varmekabler e.l.	126	343	94	48	53	38	28	43	29	7	3
Ovner for flytende brensel	8	12	4	1	2	-	-	2	2	-	1
Ovner for fast brensel	110	275	57	37	26	38	41	41	25	9	1
To eller flere kilder, i alt	375	1018	291	98	131	140	104	120	109	25	-
Elektriske ovner og ovner for fast brensel	293	808	238	86	109	110	81	84	79	21	-
Elektriske ovner og ovner for flytende brensel	14	32	8	3	1	6	2	6	6	-	-
Ovner for fast og flytende brensel	8	23	6	-	3	4	2	4	4	-	-
Sentralvarme og én eller flere andre kilder	31	86	21	7	14	7	6	17	13	1	-
Andre kombinasjoner	29	69	18	2	4	13	13	9	7	3	-
<b>Sanitærforhold</b>											
Har både bad og WC	585	1588	434	177	206	209	169	199	153	36	5
Har WC, men ikke bad	16	33	9	4	5	2	-	4	6	3	-
Har bad, men ikke WC	4	5	-	3	-	1	-	-	1	-	-
Har verken bad eller WC	14	22	3	-	1	4	4	3	5	2	-
<b>Etasjeplassering. Heis</b>											
Boliger med beboelsesrom i én etasje i alt	445	1137	295	112	139	152	126	149	131	28	5
1. etasje, kjelleretasje eller underetasje	406	1038	273	96	127	136	110	142	123	27	4
2. etasje eller høyere	39	99	22	16	12	16	16	7	8	1	1
I hus med heis	-	-	-	-	-	-	-	-	-	-	-
I hus uten heis	39	99	22	16	12	16	16	7	8	1	1
Boliger med beboelsesrom i flere etasjer	174	511	151	72	73	64	47	57	34	13	-
<b>Plan i boligen</b>											
Boliger med kjøkken, bad, WC og minst ett beboelsesrom på ett plan	557	1511	408	163	196	196	164	195	149	35	5
<b>Ele-/teleform</b>											
Eies i alt	504	1418	396	147	181	190	160	177	133	31	3
Privat	480	1355	373	140	173	183	153	175	124	31	3
Gjennom borettslag e.l.	24	63	23	7	8	7	7	2	9	-	-
Leies	115	230	50	37	31	26	13	29	32	10	2
<b>Tallet på bosatte</b>											
1	184	184	8	15	10	13	27	34	60	15	2
2	156	312	8	16	16	30	62	105	60	14	1
3	81	243	39	41	29	39	33	33	25	3	1
4	114	456	174	69	82	72	30	16	5	7	1
5	61	305	147	31	49	48	18	8	4	-	-
6 eller flere	23	148	70	12	26	14	3	10	11	2	-



Tabell 19. Husholdninger, familier og personer, etter type husholdning<sup>1</sup>. Husholdninger etter type husholdning<sup>1</sup> og tallet på familier i husholdningen/yrkesaktivitet i husholdningen/eieform/tallet på rom i boligen og kjøkken. 3.november 1990

	I alt	En- person- hus- hold- ninger	Flerpersonhusholdninger uten barn			Flerpersonhusholdninger med barn			
			I alt	2 per- soner	3 per- soner eller flere	I alt	1 barn	2 barn	3 barn eller flere
Personer i alt	1648	184	572	300	272	892	273	379	240
Familier i alt	717	184	272	170	102	261	99	106	56
Husholdninger i alt	619	184	228	150	78	207	74	89	44
<b>Tallet på familier i husholdningen</b>									
1 familie	530	184	188	130	58	158	53	72	33
2 familier	80	-	36	20	16	44	17	17	10
3 familier	9	-	4	-	4	5	4	-	1
4 familier eller flere	-	-	-	-	-	-	-	-	-
<b>Yrkesaktivitet. Tallet på yrkesaktive i uka</b>									
Husholdning uten yrkesaktive	206	137	58	55	3	11	3	5	3
Husholdning med 1 yrkesaktiv	200	47	91	64	27	62	20	27	15
Heltid <sup>2</sup>	150	40	64	42	22	46	15	20	11
Deltid	50	7	27	22	5	16	5	7	4
Husholdning med 2 yrkesaktive	175	-	63	31	32	112	36	52	24
Begge på heltid	88	-	30	15	15	58	21	27	10
En på heltid	85	-	31	15	16	54	15	25	14
Ingen på heltid	2	-	2	1	1	-	-	-	-
Husholdning med 3 yrkesaktive	31	-	14	-	14	17	11	4	2
Alle på heltid	9	-	5	-	5	4	3	-	1
To på heltid	18	-	7	-	7	11	6	4	1
En på heltid	4	-	2	-	2	2	2	-	-
Ingen på heltid	-	-	-	-	-	-	-	-	-
Husholdning med 4 yrkesaktive og over	7	-	2	-	2	5	4	1	-
<b>Eie-/leieform</b>									
Eies i alt	504	123	199	131	68	182	62	82	38
Privat	480	114	192	126	66	174	61	77	36
Gjennom borettslag e.l.	24	9	7	5	2	8	1	5	2
Leies i alt	115	61	29	19	10	25	12	7	6
Som tjenestebolig	21	9	4	3	1	8	6	2	-
For et avgrenset tidsrom	19	11	3	1	2	5	2	2	1
På andre vilkår	75	41	22	15	7	12	4	3	5
<b>Tallet på rom. Kjøkken</b>									
1 rom	21	14	3	-	3	4	2	1	1
Med kjøkken 6 m <sup>2</sup> eller større	11	8	1	-	1	2	1	1	-
Med kjøkken mindre enn 6 m <sup>2</sup>	9	5	2	-	2	2	1	-	1
Uten kjøkken	1	1	-	-	-	-	-	-	-
2 rom	57	33	19	16	3	5	4	-	1
Med kjøkken 6 m <sup>2</sup> eller større	42	22	15	14	1	5	4	-	1
Med kjøkken mindre enn 6 m <sup>2</sup>	13	10	3	2	1	-	-	-	-
Uten kjøkken	2	1	1	-	1	-	-	-	-
3 rom	100	51	31	23	8	18	8	6	4
4 rom	137	29	57	40	17	51	18	24	9
5 rom	121	25	45	31	14	51	20	24	7
6 rom	89	22	30	15	15	37	8	20	9
7 rom	29	3	15	10	5	11	4	5	2
8 rom	25	2	10	6	4	13	4	5	4
9 rom eller flere	40	5	18	9	9	17	6	4	7

<sup>1</sup> I denne tabellen er barn (ugifte hjemmeboende) 18 år og over holdt utenfor ved grupperingen av husholdninger etter type. Husholdninger som har barn bare i alderen 18 år og over, er derfor regnet som flerpersonhusholdninger uten barn. <sup>2</sup> Heltid er *samt* avtalt/vanlig arbeidstid på 30 timer eller mer i uka (alle arbeidsforhold).

Tabell 20. Husholdninger, familier og personer, etter husholdningsstørrelse/type husholdning. Absolutte tall og prosent. 3. november 1990

	Absolutte tall			Prosent		
	Personer	Familier	Husholdninger	Personer	Familier	Husholdninger
I alt	1648	717	619	100,0	100,0	100,0
<b>Husholdningsstørrelse</b>						
1 person	184	184	184	11,2	25,7	29,7
2 personer	312	176	156	18,9	24,5	25,2
3 personer	243	98	81	14,7	13,7	13,1
4 personer	456	143	114	27,7	19,9	18,4
5 personer eller flere	453	116	84	27,5	16,2	13,6
<b>Husholdningstype</b>						
Énpersonhusholdninger	184	184	184	11,2	25,7	29,7
<b>Alder</b>						
- 24	12	12	12	0,7	1,7	1,9
25 - 34	18	18	18	1,1	2,5	2,9
35 - 44	9	9	9	0,5	1,3	1,5
45 - 69	68	68	68	4,1	9,5	11,0
70 - 79	60	60	60	3,6	8,4	9,7
80 - 84	11	11	11	0,7	1,5	1,8
85 - 89	4	4	4	0,2	0,6	0,6
90 -	2	2	2	0,1	0,3	0,3
Flerpersonhusholdninger uten barn <sup>1</sup>	572	272	228	34,7	37,9	36,8
<b>Alder eldste person</b>						
- 24	4	4	2	0,2	0,6	0,3
25 - 34	6	3	3	0,4	0,4	0,5
35 - 44	10	4	4	0,6	0,6	0,6
45 - 69	325	144	128	19,7	20,1	20,7
70 - 79	154	80	66	9,3	11,2	10,7
80 - 84	46	20	14	2,8	2,8	2,3
85 - 89	18	12	8	1,1	1,7	1,3
90 -	9	5	3	0,5	0,7	0,5
Flerpersonhusholdninger med barn <sup>1</sup>	892	261	207	54,1	36,4	33,4
<b>Alder yngste barn</b>						
0 - 6	431	132	96	26,2	18,4	15,5
7 - 15	371	102	87	22,5	14,2	14,1
16 - 17	90	27	24	5,5	3,8	3,9
<b>Tallet på barn i husholdningen</b>						
1 barn	273	99	74	16,6	13,8	12,0
2 barn	379	106	89	23,0	14,8	14,4
3 barn	208	51	39	12,6	7,1	6,3
4 barn eller flere	32	5	5	1,9	0,7	0,8

<sup>1</sup> I denne tabellen er barn (ugifte hjemmeboende) 18 år og over holdt utenfor ved grupperingen av husholdninger etter type. Husholdninger som har barn bare i alderen 18 år og over, er derfor regnet som flerpersonhusholdninger uten barn.

Tabell 21. Husholdninger etter type husholdning<sup>1</sup> og disponering av personbil/avfallssortering.  
3. november 1990

	I alt	Hushold- ninger med barn	Husholdninger uten barn					
			I alt	Alder eldste person				
				-24	25-44	45-69	70-79	80-
I alt .....	619	207	412	14	34	196	126	42
<b>Disponering av personbil</b>								
1 bil .....	298	107	191	7	23	100	49	12
2 biler .....	142	85	57	2	5	30	14	6
3 biler eller flere .....	35	11	24	-	1	19	2	2
Husholdningen disponerer ikke bil .....	144	4	140	5	5	47	61	22
<b>Avfallssortering (kildesortering)</b>								
Husholdningen sorterer avfall, i alt .....	392	154	238	2	17	128	71	20
Papir <sup>2</sup> .....	197	84	113	-	9	61	35	8
Glass <sup>2</sup> .....	244	109	135	1	10	68	43	13
Batterier <sup>2</sup> .....	272	121	151	1	11	82	42	15
Maling, lakk, olje e.l. <sup>2</sup> .....	240	117	123	1	12	66	32	12
Annnet avfall <sup>2</sup> .....	154	41	113	-	5	63	34	11
Husholdningen sorterer ikke avfall .....	227	53	174	12	17	68	55	22

<sup>1</sup> I denne tabellen er barn (ugifte hjemmeboende) 18 år og over holdt utenfor ved grupperingen av husholdninger etter type. Husholdninger som har barn bare i alderen 18 år og over, er derfor regnet som husholdninger uten barn. <sup>2</sup> Noen husholdninger sorterer flere typer avfall. Derfor blir summen av husholdninger etter avfallstype større enn tallet på husholdninger som sorterer avfall i alt.

Tabell 22. Familier i privathusholdninger etter familietype. Personer etter alder og familietype.  
3. november 1990

Alder	I alt	Enslig	Ektepar uten ugifte barn	Ektepar med ugifte barn	Mor med barn	Far med barn
<b>Familier</b>						
I alt .....	717	287	117	234	66	13
<b>Personer</b>						
I alt .....	1648	287	234	941	159	27
0 - 4 .....	96	3	-	64	29	-
5 - 9 .....	114	2	-	93	19	-
10 - 14 .....	115	1	-	105	9	-
15 - 19 .....	121	3	-	106	10	2
20 - 24 .....	94	10	-	69	12	3
25 - 29 .....	90	18	3	50	17	2
30 - 34 .....	98	19	5	62	10	2
35 - 39 .....	114	8	1	94	10	1
40 - 44 .....	115	10	5	86	11	3
45 - 49 .....	101	12	13	70	4	2
50 - 54 .....	87	19	20	44	4	-
55 - 59 .....	86	18	28	32	6	2
60 - 64 .....	118	25	51	33	6	3
65 - 69 .....	88	31	44	11	2	-
70 - 74 .....	89	35	39	9	4	2
75 - 79 .....	76	47	14	10	3	2
80 - 84 .....	28	14	8	3	2	1
85 - 89 .....	13	9	2	-	1	1
90 - .....	5	3	1	-	-	1

Tabell 23. Hovedtall for par og personer i par. 3. november 1990

	I alt	Gifte		Samboende		
		I alt	Uten barn <sup>1</sup>	Med barn <sup>1</sup>	I alt	Uten barn <sup>1</sup>
<b>Par</b>						
I alt	.....					
<b>Tallet på barn i husholdningen<sup>1</sup></b>						
0	.....					
1	.....					
2	.....					
3	.....					
4	.....					
5 og over	.....					
<b>Parrets yrkesaktivitet i uka</b>						
<b>27. oktober - 2. november 1990</b>						
Ingen yrkesaktiv	.....					
En yrkesaktiv	.....					
Begge yrkesaktive	.....					
<b>Personer</b>						
I alt	.....					
<b>Alder</b>						
0 - 19	.....					
20 - 29	.....					
30 - 39	.....					
40 - 49	.....					
50 - 59	.....					
60 - 69	.....					
70 -	.....					
<b>Høyeste utdanning</b>						
Barne- og ungdomsskolenivå	.....					
Gymnasnivå	.....					
Universitets- og høyskolenivå	.....					
Uoppgitt, ingen utdanning eller utdanning på førskolenivå	.....					

Tallene i denne tabellen er ikke ferdige. Tabellen vil bli utarbeidet seinere, og kan fås ved å vende seg til Statistisk sentralbyrå, Folketellingskontoret.

<sup>1</sup> I denne tabellen er barn (ugifte hjemmeboende) 18 år og over holdt utenfor ved grupperingen av par. Par som har barn bare i alderen 18 år og over, er derfor regnet som par uten barn.

Tabell 24. Barn 0-17 år etter alder, familietype og mors/fars yrkesaktivitet i uka 27. oktober - 2. november 1990

Alder	I alt	Ektepar med barn			Mor med barn		Far med barn	
		Ingen av foreldrene yrkesaktive	En av foreldrene yrkesaktiv	Begge foreldrene yrkesaktive	Mor ikke yrkesaktiv	Mor yrkesaktiv	Far ikke yrkesaktiv	Far yrkesaktiv
I alt <sup>1</sup>	391	16	105	204	28	37	-	1
0	15	1	4	4	4	2	-	-
1	21	-	4	10	3	4	-	-
2	14	-	5	3	2	4	-	-
3	24	1	5	10	4	4	-	-
4	19	1	7	9	1	1	-	-
5	25	1	5	14	3	2	-	-
6	26	1	7	12	2	4	-	-
7	12	1	1	6	3	1	-	-
8	19	2	5	12	-	-	-	-
9	30	-	19	13	1	3	-	-
10	19	1	4	12	-	2	-	-
11	18	-	7	10	1	-	-	-
12	33	1	9	22	1	-	-	-
13	22	1	7	11	1	2	-	-
14	22	2	4	14	1	1	-	-
15	21	-	7	12	-	2	-	-
16	26	2	5	17	1	1	-	-
17	25	1	6	13	-	4	-	1

<sup>1</sup> Barn 0-17 år i alt er ikke det samme som personer 0-17 år i alt. Se tekstdelen, pkt. 4.1.

Tabell 25. Personer 67 år og over. Alder, tallet på personer i husholdningen, husholdningstype og indikatorer for boligstandard. 3. november 1990

	I alt	67 - 69 år		70 - 79 år		80 - 89 år		90 år og over	
		Bor alene	Bor med flere	Bor alene	Bor med flere	Bor alene	Bor med flere	Bor alene	Bor med flere
I alt .....	279	12	34	60	110	15	42	2	4
I felleshusholdning .....	23	-	1	-	5	-	16	-	1
I privathusholdning i alt .....	256	12	33	60	105	15	26	2	3
<b>Hustype</b>									
Frittliggende enebolig eller våningshus tilknyttet gårdsdrift .....	237	11	32	50	101	15	24	1	3
Småhus .....	17	-	1	10	4	-	2	-	-
Bløkk, leiegård, forretningsbygg, bygg for felleshusholdning e.l. ....	2	1	-	-	-	-	-	1	-
<b>Tallet på rom. Kjøkken</b>									
1 - 2 rom .....	47	7	3	14	12	6	4	-	1
Med kjøkken .....	47	7	3	14	12	6	4	-	1
Uten kjøkken .....	-	-	-	-	-	-	-	-	-
3 - 4 rom .....	114	3	15	33	47	5	9	1	1
5 rom eller flere .....	95	2	15	13	46	4	13	1	1
<b>Byggeår</b>									
- 1900 .....	10	1	1	4	3	-	1	-	-
1901 - 1960 .....	91	8	12	20	34	8	7	1	1
1961 - 1990 .....	155	3	20	36	68	7	18	1	2
<b>Oppvarmingskilder</b>									
En kilde, i alt .....	91	3	11	17	39	5	11	2	3
Sentralvarme, elektriske ovner, varmekabler e.l. ....	45	2	4	9	20	2	5	-	3
Ovner for flytende brensel .....	3	-	-	2	-	-	-	1	-
Ovner for fast brensel .....	43	1	7	6	19	3	6	1	-
To eller flere kilder, i alt .....	165	9	22	43	66	10	15	-	-
Sentralvarme og én eller flere andre kilder .....	21	2	5	2	11	-	1	-	-
Andre kombinasjoner .....	144	7	17	41	55	10	14	-	-
<b>Sanitærforhold</b>									
Har både bad og WC .....	236	11	31	53	100	11	25	2	3
Har WC, men ikke bad .....	10	-	1	3	3	3	-	-	-
Har bad, men ikke WC .....	1	-	-	1	-	-	-	-	-
Har verken bad eller WC .....	9	1	1	3	2	1	1	-	-
<b>Etasjeplassering. Heis</b>									
Boliger med beboelsesrom i én etasje i alt .....	195	9	22	50	81	12	16	2	3
1. etasje, kjelleretasje eller underetasje .....	184	8	22	48	75	12	15	1	3
2. etasje eller høyere .....	11	1	-	2	6	-	1	1	-
I hus med heis .....	-	-	-	-	-	-	-	-	-
I hus uten heis .....	11	1	-	2	6	-	1	1	-
Boliger med beboelsesrom i flere etasjer .....	61	3	11	10	24	3	10	-	-
<b>Plan i boligen</b>									
Boliger med kjøkken, bad, WC og minst ett beboelsesrom på ett plan ..	231	11	31	50	99	11	24	2	3
<b>Eie-/leieform</b>									
Eies i alt .....	205	9	29	43	90	11	20	1	2
Privat .....	195	8	29	38	86	11	20	1	2
Gjennom borettslag e.l. ....	10	1	-	5	4	-	-	-	-
Leies .....	51	3	4	17	15	4	6	1	1

Tabell 26. Folkemengde etter alder, kjønn og type bostedsstrøk/grunnkrets. 3. november 1990

	I alt	Alder										
		0-6	7-15	16-19	20-24	25-29	30-49	50-59	60-66	67-69	70-79	80-
Kommunen	1672	147	200	99	94	90	429	173	161	46	170	63
Menn	871	74	100	53	54	47	236	80	89	25	85	28
Kvinner	801	73	100	46	40	43	193	93	72	21	85	35
<b>Type bostedsstrøk og kjønn</b>												
<b>Tettsteder</b>												
Tettbygde strøk	240	26	22	15	10	15	67	25	14	9	19	18
Menn	120	16	10	7	6	4	37	12	7	4	9	8
Kvinner	120	10	12	8	4	11	30	13	7	5	10	10
7111 Sandvika	240	26	22	15	10	15	67	25	14	9	19	18
Menn	120	16	10	7	6	4	37	12	7	4	9	8
Kvinner	120	10	12	8	4	11	30	13	7	5	10	10
Spredtbygde strøk	1423	120	178	84	82	74	360	147	145	37	151	45
Menn	744	57	90	46	47	42	197	67	81	21	76	20
Kvinner	679	63	88	38	35	32	163	80	64	16	75	25
Uoppgitt	9	1	-	-	2	1	2	1	2	-	-	-
<b>Delområde, grunnkrets og kjønn</b>												
01 Lierne	1663	146	200	99	92	89	427	172	159	46	170	63
Menn	864	73	100	53	53	46	234	79	88	25	85	28
Kvinner	799	73	100	46	39	43	193	93	71	21	85	35
0101 Østborg/Eide	104	11	15	4	6	3	29	7	8	3	15	3
Menn	61	6	10	3	3	1	18	4	5	3	7	1
Kvinner	43	5	5	1	3	2	11	3	3	-	8	2
0102 Skåle	240	11	29	14	17	16	50	32	26	5	29	11
Menn	124	8	15	7	10	9	27	16	10	2	16	4
Kvinner	116	3	14	7	7	7	23	16	16	3	13	7
0103 Mebygda	182	20	23	10	14	10	55	10	22	2	10	6
Menn	97	11	11	7	6	7	27	4	14	1	6	3
Kvinner	85	9	12	3	8	3	28	6	8	1	4	3
0104 Kvam	210	20	31	10	15	12	48	18	19	5	26	6
Menn	100	9	9	5	8	5	27	8	7	4	14	4
Kvinner	110	11	22	5	7	7	21	10	12	1	12	2
0105 Eidet	127	10	13	10	7	3	30	14	20	5	11	4
Menn	66	2	8	4	4	1	18	6	13	4	5	1
Kvinner	61	8	5	6	3	2	12	8	7	1	6	3
0106 Kveli	167	13	24	8	6	12	39	23	19	5	13	5
Menn	92	8	10	7	4	7	21	10	13	-	8	4
Kvinner	75	5	14	1	2	5	18	13	6	5	5	1
0107 Sandvik	315	31	32	19	15	19	92	35	17	11	26	18
Menn	161	16	17	9	10	7	52	17	8	5	12	8
Kvinner	154	15	15	10	5	12	40	18	9	6	14	10
0108 Skjellbred	132	10	15	6	2	5	36	18	12	3	19	6
Menn	69	8	7	1	1	5	20	8	9	2	5	3
Kvinner	63	2	8	5	1	-	16	10	3	1	14	3
0109 Tunnsjø	186	20	18	18	10	9	48	15	16	7	21	4
Menn	94	5	13	10	7	4	24	6	9	4	12	-
Kvinner	92	15	5	8	3	5	24	9	7	3	9	4
Uoppgitt	9	1	-	-	2	1	2	1	2	-	-	-

Tabell 27. Yrkesaktive 16 år og over, etter næring, kjønn og type bostedsstrøk/grunnkrets. 3. november 1989 - 2. november 1990

	I alt	Jordbruk, skogbruk, fiske og fangst	Oljeutvinning og bergverksdrift	Industri	Kraft- og vannforsyning	Bygge- og anleggsvirksomhet	Varehandel, hotelli- og restaurantervirksomhet	Transport, lagring, post- og telekommunikasjoner	Bank-, finans- og forsikringsvirksomhet, eiendomsdrift og forretningsmessig tjenesteyting	Offentlig, sosial og privat tjenesteyting
Kommunen	808	240	23	31	10	94	66	65	17	262
Menn	475	183	22	22	10	89	22	53	8	66
Kvinner	333	57	1	9	-	5	44	12	9	196
<b>Type bostedsstrøk og kjønn</b>										
<b>Tettsteder</b>										
Tettbygde strøk	124	9	-	1	4	19	7	4	5	75
Menn	68	9	-	1	4	17	4	1	4	28
Kvinner	56	-	-	-	-	2	3	3	1	47
7111 Sandvika	124	9	-	1	4	19	7	4	5	75
Menn	68	9	-	1	4	17	4	1	4	28
Kvinner	56	-	-	-	-	2	3	3	1	47
Spredtbygde strøk	678	231	23	30	6	73	59	58	12	186
Menn	402	174	22	21	6	70	18	49	4	38
Kvinner	276	57	1	9	-	3	41	9	8	148
Uoppgitt	6	-	-	-	-	2	-	3	-	1
<b>Delområde, grunnkrets og kjønn</b>										
01 Lierne	802	240	23	31	10	92	66	62	17	261
Menn	470	183	22	22	10	87	22	50	8	66
Kvinner	332	57	1	9	-	5	44	12	9	195
0101 Østborg/Eide	46	25	4	2	-	5	2	-	1	7
Menn	32	20	4	1	-	5	-	-	-	2
Kvinner	14	5	-	1	-	-	2	-	1	5
0102 Skåle	106	40	2	11	-	7	9	8	2	27
Menn	61	30	2	7	-	7	2	7	-	6
Kvinner	45	10	-	4	-	-	7	1	2	21
0103 Mebygda	97	25	2	8	1	13	10	7	4	27
Menn	55	19	2	6	1	13	2	4	2	6
Kvinner	42	6	-	2	-	-	8	3	2	21
0104 Kvam	95	29	1	1	-	15	6	8	-	35
Menn	55	21	1	1	-	14	2	7	-	9
Kvinner	40	8	-	-	-	1	4	1	-	26
0105 Eidet	58	20	-	1	1	7	7	6	1	15
Menn	33	14	-	-	1	7	3	6	-	2
Kvinner	25	6	-	1	-	-	4	-	1	13
0106 Kveli	84	41	1	2	2	3	6	10	1	18
Menn	53	31	1	2	2	3	2	9	-	3
Kvinner	31	10	-	1	-	-	4	1	1	15
0107 Sandvik	168	12	-	1	6	29	13	7	6	94
Menn	95	12	-	1	6	27	6	4	5	34
Kvinner	73	-	-	-	-	2	7	3	1	60
0108 Skjellbred	57	24	-	-	-	9	4	7	1	12
Menn	35	20	-	-	-	7	2	6	-	-
Kvinner	22	4	-	-	-	2	2	1	1	12
0109 Tunnsjø	91	24	13	5	-	4	9	9	1	26
Menn	51	16	12	4	-	4	3	7	1	4
Kvinner	40	8	1	1	-	-	6	2	-	22
Uoppgitt	6	-	-	-	-	2	-	3	-	1

Tabell 28. Privathusholdninger. Utvalgte kjennetegn for boligstandard, og disponering av personbil. Bostedsstrøk/grunnkrets. 3. november 1990

	Alle privat- hushold- ninger	Boligen har både bad og WC	Kjøkken 6 m <sup>2</sup> og over	Boligen bygget etter 1960	Hushold- ningen eier boligen	Hushold- ningen dispo- nerer bil	Bolig- rommene er på ett plan	Boligen ligger i 2. et. eller høyere og huset har ikke heis
Kommunen .....	619	585	561	420	504	475	557	41
<b>Type bostedsstrøk</b>								
<b>Tettsteder</b>								
Tettbygde strøk .....	86	86	75	68	57	74	80	5
7111 Sandvika .....	86	86	75	68	57	74	80	5
Spredtbygde strøk .....	528	494	483	347	445	398	473	36
Uoppgitt .....	5	5	3	5	2	3	4	-
<b>Delområde og grunnkrets</b>								
01 Lierne .....	614	580	558	415	502	472	553	41
0101 Østborg/Eide .....	38	33	37	20	29	25	33	2
0102 Skåle .....	88	81	80	63	76	67	78	5
0103 Mebygda .....	61	58	56	42	46	49	57	4
0104 Kvam .....	72	70	65	41	59	55	67	6
0105 Eidet .....	45	44	42	30	40	36	43	2
0106 Kveli .....	66	61	58	48	59	51	56	6
0107 Sandvik .....	115	114	104	84	82	97	106	8
0108 Skjellbred .....	62	56	53	36	56	40	53	4
0109 Tunnsjø .....	67	63	63	51	55	52	60	4
Uoppgitt .....	5	5	3	5	2	3	4	-







# 1738 LIERNE

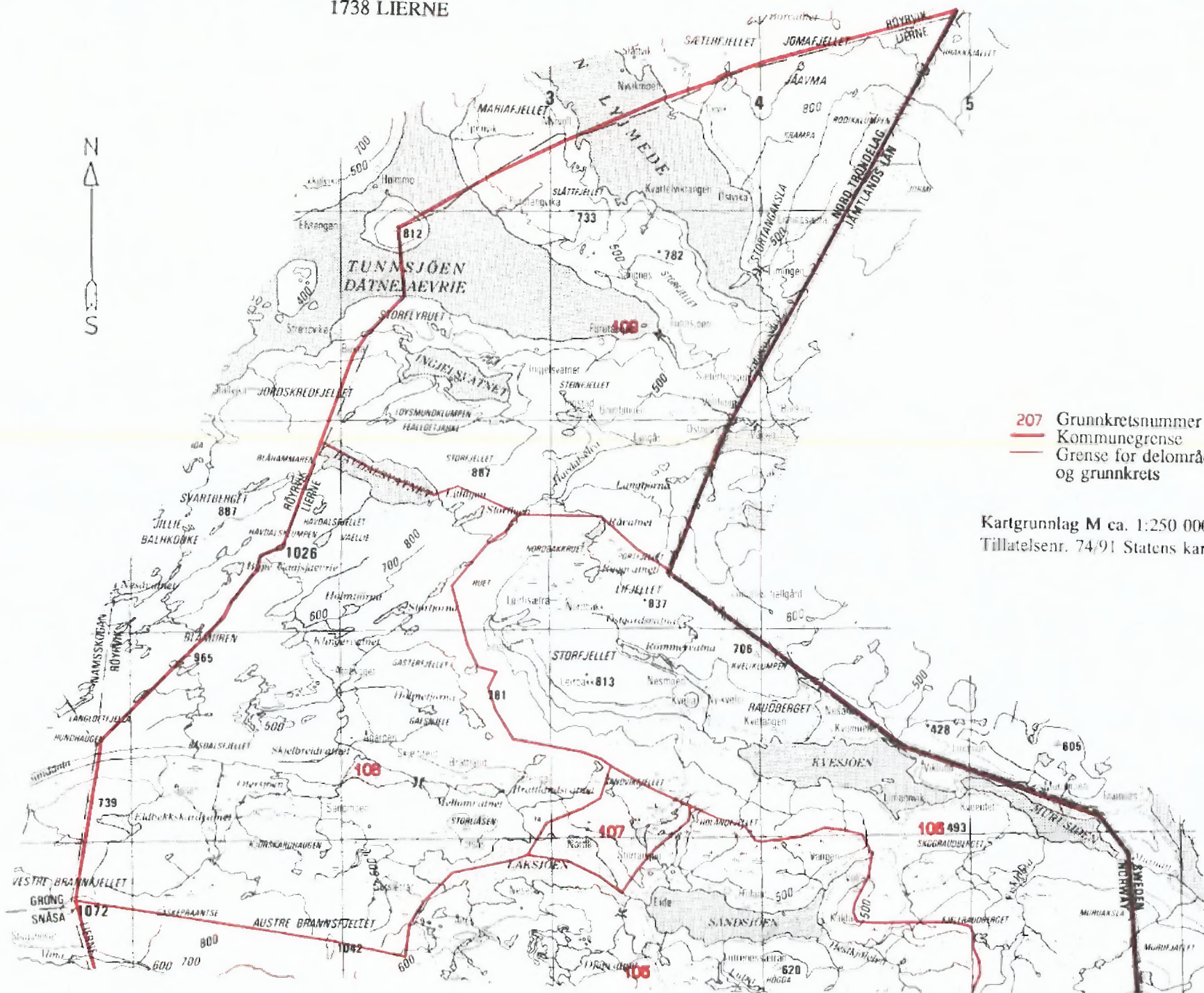

- 207 Grunnkretsnummer
- Kommunegrense
- Grense for delområde og grunnkrets

Kartgrunnlag M ca. 1:250 000  
Tillatelsenr. 74/91 Statens kartverk

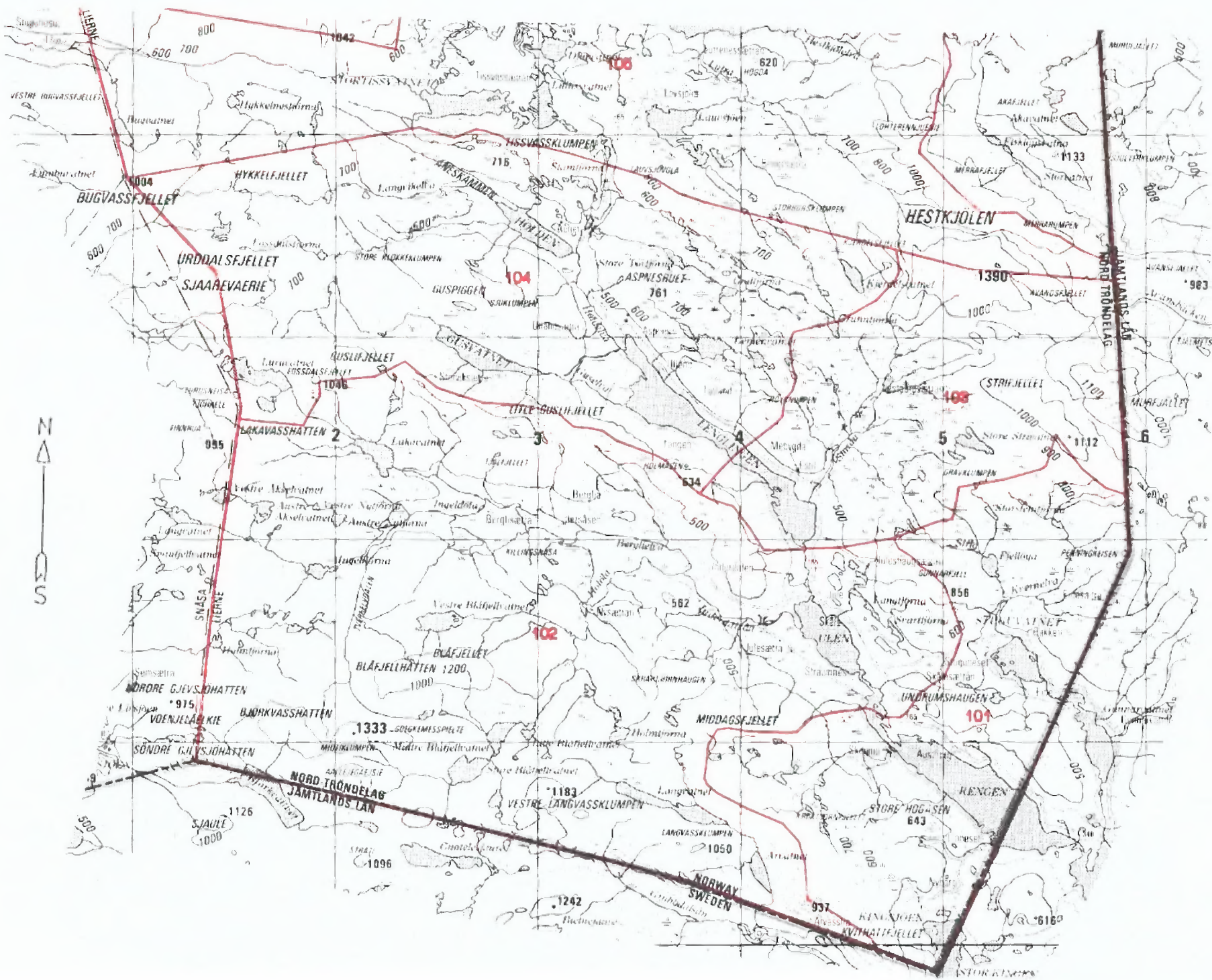

## Avgrensning av Sandvika tettsted

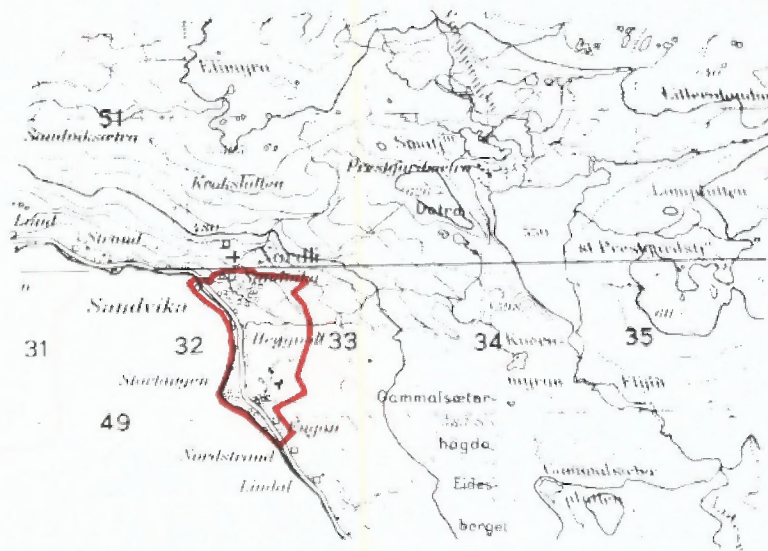

Kartgrunnlag M ca. 1:50 000  
Tillatelsenr. 74/91 Statens kartverk





**FoB 90**

Folke- og  
boligteiling 1990  
gjennomføres av  
Statistisk sentralbyrå

Oppgavene er undergitt taushetsplikt.  
De vil bare bli brukt til å utarbeide statistikk  
og vil bli oppbevart på en betryggende måte.

**VIKTIG:**  
Bruk helst  
blyant eller  
blå/svart kulepenn

Slik:  Ikke slik:



**1 Hvem bor du sammen med i leiligheten?**  
Rettleiingen beskriver hva vi mener med  
en leilighet. Sett flere kryss hvis nødvendig.

- |                                       |   |
|---------------------------------------|---|
| <input type="checkbox"/> Ingen        | <input type="checkbox"/> Søsken   |
| <input type="checkbox"/> Ektefelle    | <input type="checkbox"/> Svigerforeldre,<br>svigerinne,<br>svoger,<br>svigerbarn,<br>tante, onkel,<br>niese, neve |
| <input type="checkbox"/> Samboer      | <input type="checkbox"/> Besteforeldre,<br>barnebarn  |
| <input type="checkbox"/> Datter, sønn | <input type="checkbox"/> Andre personer   |
| <input type="checkbox"/> Mor, far     |   |

**2 Hadde du inntektsgivende arbeid i minst  
100 timer i året fra 3. nov. 1989 til  
2. nov. 1990?**

Arbeid som ulønnet familiemedlem i  
familiebedrift regnes også som inntekts-  
givende arbeid (f.eks. butikk, gårdsbruk).

- Ja  Nei

**!** Svarte du nei her, skal du ikke  
fylle ut resten av denne siden.

**3 Hvor mange måneder hadde du  
heltds- og/eller deltdsarbeid i  
året fra 3. nov. 1989 til 2. nov. 1990?**  
Se rettleiingen.

Heltd: ..... måneder

Deltd: ..... måneder

**4 Oppgi navn og adresse på det arbeids-  
stedet (bedriften) der du hadde inntekts-  
givende arbeid lengst tid i året fra  
3. nov. 1989 til 2. nov. 1990.**

Med bedrift menes fabrikk, butikk,  
gårdsbruk, ligningskontor e.l.

Navn: .....

Gate/vei: .....

Poststed: .....

**5 Beskriv virksomheten på dette arbeids-  
stedet så nøyaktig som mulig.**  
Skriv f.eks. produksjon av møbler, salg  
av biler, bokhandel, jordbruk, utleie av  
maskiner, arkitektvirksomhet e.l.

Virksomhet: .....

**6 Hvilket yrke (tittel) hadde du på dette  
arbeidsstedet?**

Skriv f.eks. hjemmehjelp, rørlegger, frisør,  
sykepleier, rengjøringshjelp, kokk, plate-  
arbeider, salgskonsulent, forskolelærer e.l.

Yrke: .....

**7 På hvilken måte er/var du knyttet til  
arbeidsstedet du oppgav i spørsmål 4?**

- Som fast eller midertidig ansatt
- Som selvstendig næringsdrivende (eier)
- Som familiemedlem uten fast lønn  
i familiebedrift

**8 Hadde du inntektsgivende arbeid i uken  
27. okt. - 2. nov. 1990?**

Se rettleiingen.

- Ja  Nei

**!** Svarte du nei her, skal du ikke  
fylle ut resten av denne siden.

**9 Hva er din vanlige/avtalte  
ukentlige arbeidstid?**

- 1-9 timer  30-34 timer
- 10-19 timer  35-39 timer
- 20-29 timer  40 timer eller  
mer

**10 Hvor mange timer inntektsgivende arbeid  
utførte du i uken 27. okt. - 2. nov.?**

- 1-9 timer  35-39 timer
- 10-19 timer  40 timer eller  
mer
- 20-29 timer  Ingen, jeg  
arbeidet ikke  
denne uken
- 30-34 timer

**!** Arbeidet du ikke denne uken, skal du  
ikke fylle ut resten av denne siden.

**11 Hvor møtte du på arbeid i uken  
27. okt. - 2. nov.?** Se rettleiingen.

Jeg møtte fast på samme arbeidssted/  
adresse som jeg førte opp i spørsmål 4

Jeg møtte fast på annet sted.  
Oppgi adresse

Kommune: .....

Gate/vei: .....

Poststed: .....

Jeg møtte på forskjellige steder  
denne uken

**!** Møtte du på forskjellige steder denne uken,  
skal du ikke fylle ut resten av denne siden.

**12 Hvor mange ganger reiste eller gikk du  
fra hjemstedet til arbeidsstedet i uken  
27. okt. - 2. nov.?**

Med hjemsted menes adressen i navne-  
feltet øverst på skjemaet.

Ingen, jeg er bosatt på  
arbeidsstedet

1 gang

2-3 ganger

Ingen, jeg var ikke på hjem-  
stedet denne uken

4 ganger eller  
flere

**!** Reiste du ikke denne uken, skal du  
ikke fylle ut resten av denne siden.

**13 Hvor lang tid brukte du vanligvis  
fra hjemstedet til arbeidsstedet  
(èn vei) i uken 27. okt. - 2. nov.?**

Under 15 min  45-59 min

15-29 min  60-89 min

30-44 min  90 min eller  
mer

**14 Hvilke transportmidler brukte du vanligvis  
fra hjemstedet til arbeidsstedet (èn vei)  
i uken 27. okt. - 2. nov.?**  
Sett flere kryss hvis nødvendig.

Bil  Båt

Buss  Brukte sykkel,  
gikk i mer enn  
10 min

Tog, trikk, T-bane  Annet

**VIKTIG:**

Bruk helst  
blyant eller  
blå/svart kulepenn



Slik:

Ikke slik:

Spørsmålene på denne siden gjelder leiligheten der oppgavegiveren er registrert bosatt 3. november 1990 ifølge Folkeregisteret, se adressen i navnefeltet på den andre siden.

- 1 Har andre som bor i leiligheten mottatt boligskjema?  Ja  Nei

Dersom det er mottatt ett boligskjema i leiligheten, fylles det ut og sendes tilbake i svarkonvolutten sammen med alle personskjemaene.

Dersom flere i leiligheten har fått boligskjema, er det bare nødvendig å svare på spørsmålene om boligen (leiligheten) på ett av dem. For hver leilighet skal det nyttes bare en svarkonvolutt. Send derfor alle skjemaene fra de bosatte i leiligheten tilbake i den samme svarkonvolutten.

- 2 Hvor mange rom på 6 m<sup>2</sup> eller mer er det i leiligheten? Ta ikke med kjøkken, gang, bad o.l.

1  2  3  4  5

6  7  8  9 eller flere

- 3 Hvor stor er leiligheten målt i kvadratmeter? Regn med alle rom til boligformål, også kjøkken, gang, bad o.l.

Under 50 m<sup>2</sup>  100-129 m<sup>2</sup>

50-59 m<sup>2</sup>  130-149 m<sup>2</sup>

60-79 m<sup>2</sup>  150-199 m<sup>2</sup>

80-99 m<sup>2</sup>  200 m<sup>2</sup> eller mer

- 4 Hvor stort kjøkken er det i leiligheten?

6 m<sup>2</sup> eller større  Det er ikke kjøkken i leiligheten

Mindre enn 6 m<sup>2</sup>

- 5 Er det bad eller dusj inne i leiligheten?

Ja  Nei

- 6 Er det vannklosett inne i leiligheten?

Ja  Nei

- 7 Hva slags oppvarmingskilder er det i leiligheten?

Sentralvarme (radiatorer e.l.)  Ovner for flytende brensel (olje, parafin e.l.)

Elektriske ovner, varmekabler e.l.  Ovner for fast brensel (ved, koks e.l.)

- 8 Har leiligheten kjøkken, bad/dusj, wc og minst ett beboelsesrom i samme etasje?

Ja  Nei

- 9 Hvilken etasje ligger leiligheten i?

Sett flere kryss hvis leiligheten har beboelsesrom i flere etasjer.

Kjelleretasje  Underetasje

1.  2.  3.  4.  5. eller høyere

- 10 Hva slags eie-/leieforhold er det til leiligheten? Sett bare ett kryss.

Jeg/vi eier den gjennom et borettslag eller boligaksjeselskap

Jeg/vi eier den alene eller sammen med andre

Jeg/vi leier den gjennom arbeidet (tjenestebolig)

Jeg/vi leier den for et avgrenset tidsrom

Jeg/vi leier den på andre vilkår

- 11 Hvor mange personbiler disponerer de som bor i leiligheten?

Ingen  1  2  3 eller flere

- 12 Sorterer husholdningen til vanlig avfallet sitt?

Sett bare kryss for avfallstyper som blir levert/hentet etter at de er sortert ut.

Ingen særskilt sortering. Praktisk vanskelig, mangler tilbud e.l.

Papir  Maling, lakk, olje e.l.

Glass  Annet avfall

Batterier

- 13 Hva slags hus ligger leiligheten i? Se rettledningen.

Frittliggende enebolig eller våningshus tilknyttet gårdsdrift

Hus i kjede, rekkehus, terrassehus eller vertikaldelt tomannsbolig

Horisontaldelt tomannsbolig eller annet boligbygg med mindre enn 3 etasjer

Blokk, leiegård eller annet boligbygg med 3 etasjer eller mer

Forretningsbygg, pensjonat, aldershjem, militærforlegning eller annet bygg for felleshusholdning

- 14 Er det heis i huset?

Ja  Nei

- 15 Hvor mange leiligheter er det i huset?

1  2  3  4  5

6  7  8  9 eller flere

- 16 Når ble huset bygd? (opprinnelig byggeår)

1900 eller før  1946 - 1960

1901 - 1920  1961 - 1970

1921 - 1940  1971 - 1980

1941 - 1945  1981 - 1990



Pris kr 50,00

Publikasjonen utgis i kommisjon hos Universitetsforlaget, Oslo, og er til salgs hos alle bokhandlere.

ISBN 82-537-3343-7