



Folke- og bustadteljing 1990

Fjell

**FOLKE- OG BUSTADTELJING
1990**

KOMMUNEHEFTE

1246 FJELL

STATISTISK SENTRALBYRÅ
OSLO-KONGSVINGER 1992

ISBN 82-537-3525-1

EMNEGRUPPE
31 Folketellinger

ANDRE EMNEORD

Arbeidstid
Befolkning
Boliger
Grunnkretser
Husholdninger
Sysselsetting
Yrkesaktive

Forord

Hovudformålet med Folke- og bustadteljing 1990 er å gi eit bilete av befolkningen og levekåra i det norske samfunnet.

Eit anna viktig formål er å gi statistikk for mindre geografiske område som kommunar og delar av kommunar. For å dekkje dette formålet gir Statistisk sentralbyrå ut eit statistisk hefte for kvar kommune.

Når kommunehefta for alle kommunane i eit fylke er publiserte, vil det bli laga eit samandrag for fylket med tabellar som svarar til dei som finst i kommunehefta. Når alle kommunane i landet har fått hefta sine, vil det også bli laga eit samandrag for heile landet.

Innan utgangen av 1992 vil det vere etablert ein endeleg folketeljingsfil, og det blir utarbeidd eit hefte som dokumenterer folketeljingsprosjektet.

Resultata frå FoB90 vil i tillegg vere tilgjengelege i databasar i SSB, bl.a. Regionalstatistisk database. Det er vidare planar om ei spreing av folketeljingsdata i samband med publisering av annan statistikk frå SSB. Resultata vil ein også kunne få på maskinlesbar form. Brukarar som ønskjer meir omfattande bearbeiding av materialet vil få dette gjort i SSB mot å betale kostnadene.

Oslo/Kongsvinger, 20. mai 1992

Svein Longva

Jan Furseth

Innhald

	Side
Tabellregister	6
Figurdel	7
Tekstdel	
1. Formål	8
2. Opplegg og gjennomføring	8
2.1. Kva statistikken omfattar	8
2.2. Grunnlag for statistikken	8
2.3. Datainnsamling	8
2.4. Utval	9
3. Feilkjelder og usikre resultat	9
3.1. Utvalsvarians	9
3.2. Fråfall og skeivt utval	10
3.3. Innsamlings- og bearbeidingsfeil	10
4. Einingar, geografiske nivå og kjennemerke	11
4.1. Einingar	11
4.2. Geografiske nivå	12
4.3. Kjennemerke	13
4.3.1. Personkjennemerke	13
4.3.2. Bustadkjennemerke	16
4.3.3. Hushaldskjennemerke	17
5. Merknader til tabellane	18
Tabelldel	19
Vedlegg	
Kart over grunnkrinsar	
Kart over tettstader	
Personskjema	
Bustadskjema	

Standardteikn i tabellar

- . Tal er umogleg (ulogisk)
- Null
- 0,0 Mindre enn 0,05 av den brukte eininga
- : Talet er upåliteleg
- () Talet må nyttast med varsemnd

Tabellregister

	Side
1. Folkemengd ved folketeljingane 1875 - 1990, etter kommunegrensar pr. 3. november 1990	19
2. Folkemengd etter kjønn, ekteskapeleg status og alder. 3. november 1990	19
3. Hovudtal for utdanning. Personar 16-66 år etter yrkesaktivitet, kjønn og utdanning. 3. november 1989 - 2. november 1990	20
4. Personar 16 år og over. Hovudtal for yrkesaktivitet i året 3. november 1989 - 2. november 1990	21
5. Hovudtal for yrkesaktive i året 3. november 1989 - 2. november 1990	22
6.1. Yrkesaktive 16 år og over, etter alder og næring/yrkesfelt. 3. november 1989 - 2. november 1990	23
6.2. Yrkesaktive 16 år og over, etter kjønn/alder/arbeidstid i året og næring/yrkesfelt. 3. november 1989 - 2. november 1990	24
7.1. Yrkesaktive 16 år og over, etter arbeidstid i året og kjønn/næring/yrkesfelt. 3. november 1989 - 2. november 1990	25
7.2. Yrkesaktive 16 år og over, etter kjønn, arbeidstid i året og næring/yrkesfelt. 3. november 1989- 2. november 1990	26
8. Hovudtal for yrkesaktive i veka 27. oktober - 2. november 1990, etter vanleg/avtala arbeidstid	27
9.1. Yrkesaktive 16 år og over i veka 27. oktober - 2. november 1990, etter kjønn, vanleg/avtala arbeidstid og næring	27
9.2. Yrkesaktive 16 år og over i veka 27. oktober - 2. november 1990, etter vanleg/avtala arbeidstid, kjønn og næring/yrkesfelt	28
10. Yrkesaktive 16 år og over med fast oppmøteplass på arbeid i veka 27. oktober - 2. november 1990, etter talet på arbeidsreiser, reisetid og yrkesfelt/oppmøteplass	29
11. Yrkesaktive 16 år og over med fast arbeidsreise i veka 27. oktober - 2. november 1990, etter reisemåte, oppmøteplass, talet på arbeidsreiser, reisetid og etter reisemåte, kjønn og alder	30
12. Bustader og busette. Hustype, talet på rom, kjøkken. 3. november 1990	31
13. Bustader, rom og busette, etter hustype. 3. november 1990	31
14. Bustader etter eigeform og areal. Rom og busette, etter eigeform. 3. november 1990	31
15. Bustader etter talet på rom og talet på busette. 3. november 1990	32
16. Bustader etter byggjeår for huset og hustype/eigeform/kjelde til oppvarming. Busette og rom, etter byggjeår for huset. 3. november 1990	32
17.1. Bustader etter sanitærutstyr og storleik. 3. november 1990	33
17.2. Bustader og busette. Sanitærutstyr/byggjeår, storleik og tilgjenge. 3. november 1990	33
18. Bustader etter standardindikatorar. Busette etter alder og standardindikatorar. 3. november 1990	34
19. Hushald, familiar og personar, etter hushaldstipe. Hushald etter hushaldstipe og talet på familiar i hushaldet/yrkesaktivitet i hushaldet/eigeform/talet på rom i bustaden og kjøkken. 3. november 1990	35
20. Hushald, familiar og personar, etter hushaldsstorleik/hushaldstipe. Absolutte tal og prosent. 3. november 1990	36
21. Hushald etter hushaldstipe og disponering av personbil/sortering av avfall. 3. november 1990	37
24. Barn 0-17 år etter alder, familietype og mors/fars yrkesaktivitet i veka 27. oktober - 2. november 1990	37
25. Personar 67 år og over i privathushald. Alder, talet på personar i hushaldet og indikatorar for bustadstandard. 3. november 1990	38
26. Folkemengd etter alder, kjønn og type bustadstrøk/grunnkrins. 3. november 1990	39
27.1. Yrkesaktive 16 år og over, etter næring, kjønn og type bustadstrøk/delområde. 3. november 1989 - 2. november 1990	42
27.2. Yrkesaktive 16 år og over, etter næring, kjønn og type bustadstrøk/grunnkrins. 3. november 1989 - 2. november 1990	43
28. Privathushald. Utvalde kjenneteikn for bustadstandard, og disponering av personbil. Bustadstrøk/grunnkrins. 3. november 1990	46

Figur 1. Yrkesaktive 16 år og over, etter næring. Prosent. 1980 og 1990

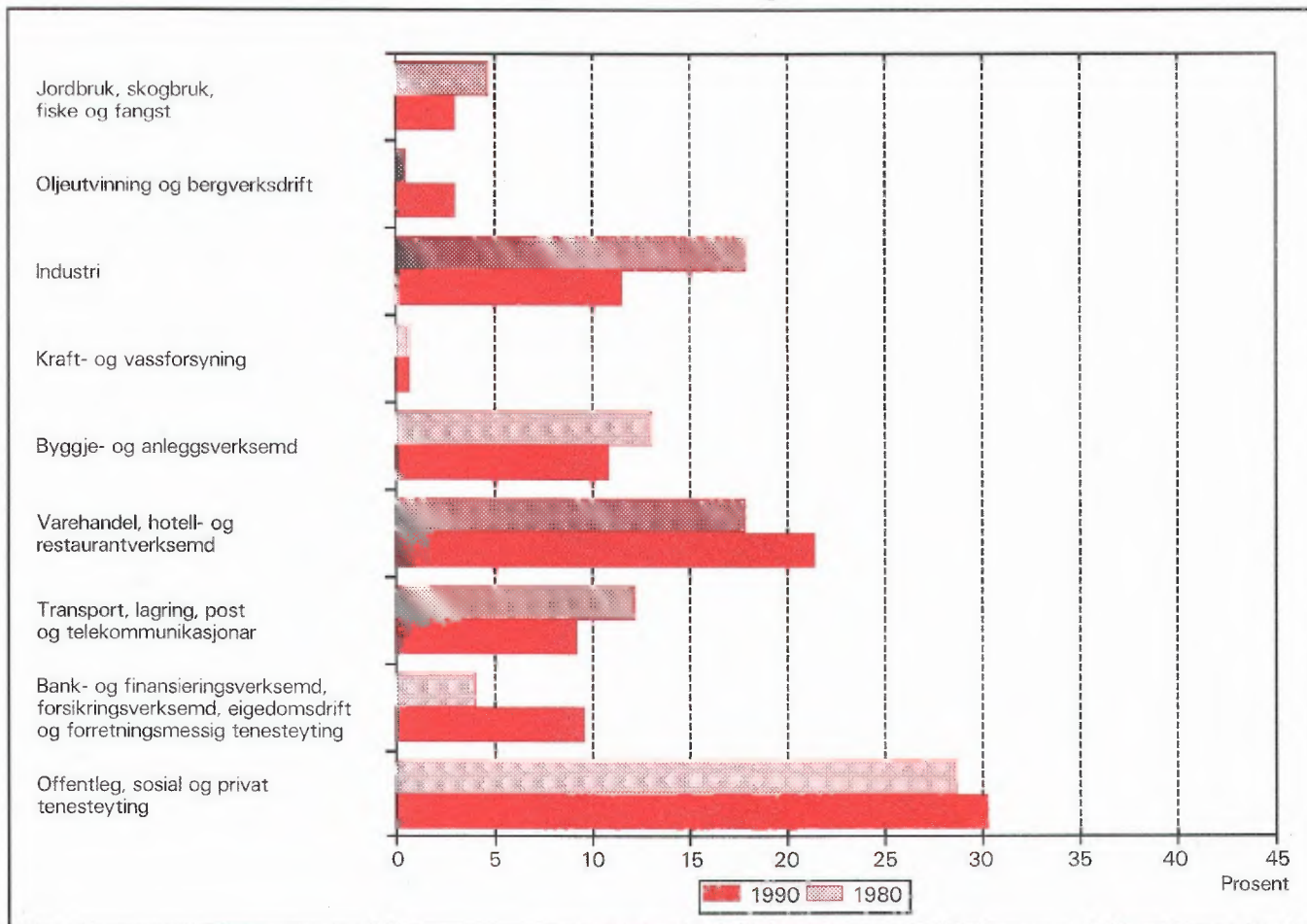

Figur 2. Hovudtal for bustadstandard og disponering av bil. Prosent. 1980 og 1990

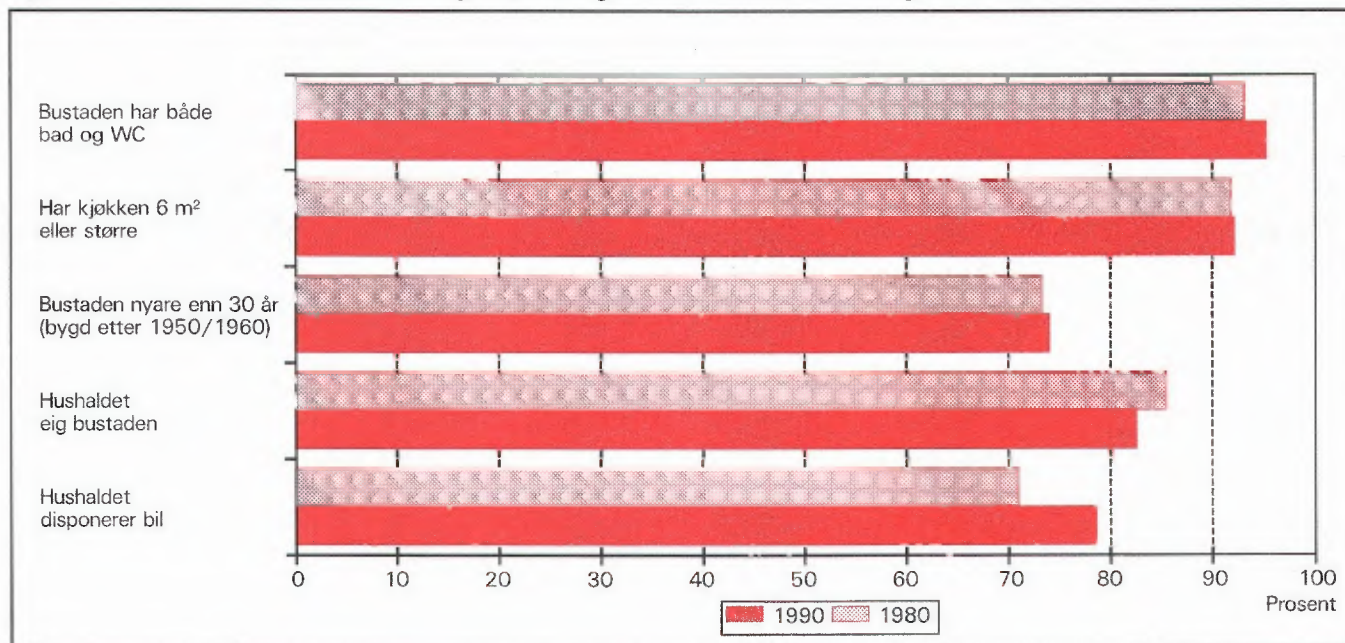

1. Formål

Hovudformålet med Folke- og bustadteljing 1990 (FoB90) er å gi eit bilete av befolkningen og levekåra i det norske samfunnet. Moderne folketeljingar legg stor vekt på å sjå opplysningar om bustader og butilhøve, sysselsetjing og yrke, utdannings- og inntektsforhold, arbeidsreiser mv. i samanheng.

Formålet med denne publikasjonen er å gi ei omtale av kvar kommune, og av område som er mindre enn ein kommune (delområde, krinsar, tettstader).

2. Opplagg og gjennomføring

2.1. Kva statistikken omfattar

FoB90 omfattar alle personar (også utanlandske statsborgarar) som var registrerte som busette i Noreg på teljingstidspunktet 3. november 1990, i samsvar med forskriftene om føring og ordning av folke-registra.

Bustadteljinga har med privatbustader (leilegheiter) der minst éin person var registrert som busett 3. november 1990.

Teljinga omfattar *ikkje* bustader der det ikkje budde folk eller der det budde nokon berre mellombels (t.d. ugifte personar som oppheldt seg utanom foreldreheimen på grunn av skolegang). Det er heller ikkje henta inn opplysningar om bustaden for dei som oppheldt seg i aldersheimar, pleieheimar, barneheimar og andre fellesinstitusjonar og får stell og tilsyn der.

Eininga *hus* er ikkje med i teljinga, men det blir gitt nokre opplysningar om det huset som bustaden ligg i.

2.2. Grunnlag for statistikken

I kommunar med 6 000 eller fleire innbyggjarar er grunnlaget for statistikken opplysningar frå ulike statistiske og administrative registre og skjemaopplysningar frå eit utval av befolkningen 16 år og over (fødde i 1974 eller tidlegare). Slike kommunar blir heretter omtala som utvalskommunar.

I kommunar med færre enn 6 000 innbyggjarar er det gjennomført fullstendig teljing for skjemadelen òg. (Fullteljingskommunar.)

Kommunar med 6 000 eller fleire innbyggjarar

som ville at det skulle utarbeidast statistikk på grunnlag av skjemaopplysningar frå alle busette i kommunen, fekk dette utført av SSB mot at kommunen sjølv betalte SSB meirkostnadene. Sju kommunar fekk gjennomført slik teljing (Stryn, Sula, Vestnes, Oppdal, Stjørdal, Brønnøy og Vestvågøy).

Dei viktigaste kjennemerka som blir henta inn direkte frå register, er kjønn, alder, andre demografiske kjennemerke og utdanning.

Det er laga eit eige informasjonshefte som m.a. gjer greie for bakgrunn, metode, fagleg innhald og opplegg for bearbeiding av teljinga. Heftet kan ein få ved å vende seg til SSB, Folketeljingsprosjektet.

Det er Finansdepartementet som har vedteke at Statistisk sentralbyrå skal gjennomføre ei folke- og bustadteljing i 1990. Vedtaket har heimel i lov om offisiell statistikk og Statistisk sentralbyrå av 16. juni 1989 nr. 54 (statistikklova). Stortinget har løyvd pengar til gjennomføringa av teljinga.

Det har kosta 60 millionar kroner å gjennomføre teljinga på denne måten. Dette er 40 millionar mindre enn om heile befolkningen 16 år og over skulle ha svara på spørjeskjema.

2.3. Datainnsamling

Folketeljings-skjema blei sende i posten direkte til kvar einskild oppgavegivar. Namn og adresse frå Det sentrale personregister (DSP) blei førde på i førehand.

I utvalskommunane fekk alle personane som var trekte ut ein person-/bustadblankett, rettleiing, informasjon og svarconvolutt. Oppgavegivaren svara på spørsmål om seg sjølv og om bustaden/hushaldet som han/ho budde i. Bustadsida på blanketten inneheldt òg ei namneliste over dei personane 16 år og over som hørte til same familie som oppgavegivaren. Oppgavegivaren supplerte namnelista med eventuelle andre personar som var registrerte som busette i bustaden (leilegheita) og svara på spørsmål om yrkesaktivitet til personane på lista. Opplysningane er nytta i arbeidet med samansetjinga til bustadhushald (sjå nedanfor) og til å gi ulike eigenskapar ved hushaldet, m.a. "talet på yrkesaktive".

I fullteljingskommunane fekk alle personane som var 16 år og eldre eit personskjema med rettleiing og informasjon. I tillegg fekk den eldste i kvar familie eit bustadskjema og ein svarconvolutt. Utfylte skjema frå alle oppgavegivarane i bustaden blei sende samla tilbake i svarconvolutten. Der det budde fleire fami-

liar i same bustad, blei det berre brukt ein svarkonvolutt, og berre eitt bustadskjema blei fylt ut. Innsamlingsmetoden gav derfor grunnlag for å setje familiar og personar saman til hushald.

Personar som ikkje hadde sendt inn folketeljingskjema i rett tid, fekk tilsendt inntil to adresserte purringar.

2.4. Utval

Utvalet er trekt ut på personnivå og slik at det er representativt med omsyn til kjønn og alder.

Sidan person utgjorde trekkegrunnlaget i utvalskommunane, og det er sett saman ei bustad- eller hushaldseining for kvar person, er utvalet av bustader nesten dobla i høve til eit direkte utval av bustader/hushald.

Utvalsprosenten varierte med kommunestorleiken:

Kommunestorleik	Utvalsprosent
6 000 - 7 999 innbyggjarar	20,0
8 000 - 9 999 "	14,3
10 000 - 49 999 "	10,0
50 000 innbyggjarar og over	8,3

Såleis vil alle utvalskommunane få om lag den same kommunestatistikken.

Resultata som byggjer på eit utval av befolkningen, blir noko usikre. Dette gjeld særleg for små befolkningsgrupper, til dømes for yrkesgrupper med få utøvarar eller for små geografiske område. SSB har utvikla og teke i bruk ein ny statistisk metode som gjer det mogleg å utnytte administrative data i statistikkproduksjonen, sjølv om kvaliteten i registra ikkje

er slik at dei aleine er gode nok for dette formålet.

Metoden går ut på å samanlikne på individnivå opplysningar som er gitt i skjemaet med opplysningar i registeret. Med grunnlag i dette doble settet av opplysningar om det same kjennemerket for personane i utvalet, er det laga justeringsfaktorar som er nytta i arbeidet med dei statistiske tabellane. Denne metoden som kombinerer opplysningar frå skjema og register, har redusert feilen i resultata til bortimot det halve samanlikna med tilsvarande utvalsdata aleine, for kjennemerka yrkesaktivitet og næring. Dei usikre resultata er omtala under punkt 3 nedanfor.

3. Feilkjelder og usikre resultat

3.1. Utvalsvarians

Når ein byggjer på opplysningar om berre ein del av befolkningen, får ein usikre resultat. Standardavviket er eit mål på kor usikkert resultatet er. Storleiken på standardavviket er mellom anna avhengig av talet på observasjonar i undersøkinga. Dess fleire observasjonar, dess mindre standardavvik.

Iblant blir *relativt standardavvik* òg brukt som mål på kor usikre utvalstal er. Dette er forholdet mellom standardavviket og det talet som er rekna ut, målt i prosent. SSB har ikkje gjort spesielle utrekningar for kor usikre tala i kvar einskild kommune er. I tabell 1 har vi kalkulert nokre relative standardavvik for dei ulike utvalsprosentane, etter verdien på det utrekna talet når person er eining.

Tabell 1. Relativt standardavvik for persontala, etter utvalsprosent og utrekna tal på personar i tabellen (cellestorleik). Prosent

Utvalsprosent	Utrekna tal på personar									
	50	100	500	1 000	5 000	10 000	25 000	100 000	200 000	
8,3	47,0	33,2	14,9	10,5	4,7	3,3	2,0	0,9	0,5	
10,0	42,4	30,0	13,3	9,4	4,0	2,7	1,3	.	.	
14,3	34,5	24,4	10,7	7,3	2,4	
20,0	28,2	19,9	8,7	5,9	1,7	

Kalkylane i tabell 1 vil i nokre tilfelle overestimere det relative standardavviket. Spesielt gjeld dette kjennemerka yrkesaktivitet og næring der vi omtrent kan redusere det relative standardavviket med ein faktor på 0,6. Dette har samanheng med at vi brukar

registerdata i statistikkproduksjonen (sjå avsnitt 2.4).

Tabell 2 viser tilsvarande relative standardavvik når bustad eller hushald er eining.

Tabell 2. Relativt standardavvik for bustad- og hushaldstala, etter utvalsprosent og utrekna tal på bustader/hushald i tabellen (cellestorleik). Prosent

Utvalsprosent	Utrekna tal på bustader/hushald									
	25	50	100	500	1 000	5 000	10 000	25 000	100 000	
8,3	46,2	32,7	23,1	10,3	7,3	3,2	2,3	1,4	0,5	
10,0	41,3	29,2	20,6	9,1	6,4	2,6	1,6	0,3	.	
14,3	32,7	23,1	16,2	7,0	4,7	0,9	.	.	.	
20,0	25,5	18,0	12,7	5,5	3,7	0,7	.	.	.	

For kjennemerka *talet på personar i hushaldet og talet på barn i hushaldet* vil det relative standardavviket vere ein god del mindre. Dette kjem av at opplysningane om familietilknytning i personregisteret er nytta ved oppblåsing av tala.

For å illustrere kor usikkert eit tal er, kan vi bruke eit *intervall* for å finne nivået på *den sanne verdien* av eit gitt tal - det vil seie den verdien vi ville ha fått dersom vi hadde utført ei totalteljing i staden for ei utvalsundersøking. Slike intervall blir kalla konfidensintervall dersom dei er konstruerte på ein spesiell måte. I denne samanhengen kan vi bruke følgjande metode: La *M* vere den utrekna verdien, og la *S* vere eit tal for standardavviket til *M*. Konfidensintervallet blir da intervallet med grenser (*M* - 2*S*) og (*M* + 2*S*). Denne metoden vil i bortimot 95 prosent av tilfella gi eit intervall som inneheld den sanne verdien. Med andre ord vil høgst 5 prosent av tala ha ein feil på meir enn 2 gonger standardavviket.

Følgjande eksempel illustrerer korleis vi kan bruke tabell 2 til å finne konfidensintervallet.

Vi har rekna ut eit tal på 1 000 bustader i ein 20 prosent utvalskommune. Det relative standardavviket er 3,7 prosent, slik at standardavviket blir

$$1\ 000 \cdot 0,037 = 37$$

Det vil seie at det riktige talet i 95 prosent av tilfella ligg i intervallet med grenser

$$(1\ 000 - 2 \cdot 37) \text{ og } (1\ 000 + 2 \cdot 37)$$

Altså er intervallet

$$(926, 1\ 074)$$

I hefta for utvalskommunane har vi valt å bruke ein treledda publiseringstrategi.

1. Tal med relativt standardavvik under 20 prosent blir publiserte direkte.

2. Ved relative standardavvik mellom 20 og 30 prosent, blir talet sett i parentes. Med dette meiner vi at det kan forsvarast å oppgi talet, men at det må nyttast med varsemd.
3. Tal med relativt standardavvik på 30 prosent og over har vi undertrykt ved å setje kolon i staden for talet. Sjølv om det er mogleg å rekne seg fram til det undertrykte talet, vil vi ikkje tilrå ein slik framgangsmåte fordi talet er for upåliteleg.

3.2. Fråfall og skeivt utval

I alt var det 968 030 oppgavepliktige personar ved teljinga. Av desse var det 12 584 personar som ikkje returnerte skjemaet. Dette vil seie at svarprosenten i folketeljinga er på 98,7 for landet under eitt. For kommunar varierer svarprosenten mellom 100 og 95. Dessutan er det noko fråfall på dei einskilte spørsmåla. Fråfallet kan føre til skeivt utval sidan ein har brukt dei som har svara til å rekne ut verdiane for manglande opplysningar. Utvalet som er brukt vil likevel vere akseptabelt ettersom svarprosenten er så høg.

3.3. Innsamlings- og bearbeidingsfeil

Ved gjennomføring og bearbeiding av ei statistisk undersøking vil det alltid kunne oppstå feil som kan gi utslag i resultatata. Dette gjeld både ved totalteljingar og når resultatata er baserte på eit utval.

Dei fleste feila oppstår vanlegvis under oppgaveinnhentinga og kjem av urette svar eller mangelfullt utfylte skjema. Ved bearbeidinga kan det oppstå feil når opplysningane blir koda, i vårt tilfelle spesielt opplysningane om næring og yrke.

SSB har ikkje kontakta oppgavegivarane dersom det blei funne feil eller manglar ved utfyllinga. Materialet har likevel gjennomgått omfattande maskinelle kontroll- og opprettingsrutinar. For kjennemer-

ke med uoppgitt svar er det rekna ut eit mest mogleg sannsynleg svar på grunnlag av dei andre opplysningane personen har gitt og ut frå svara frå andre oppgåvegivarar.

Kontroll- og opprettingsrutinane vil bli nærare omtala i publikasjonen som dokumenterer FoB90-prosjektet. Publikasjonen vil bli gitt ut sist i 1992.

SSB gjennomfører ei kvalitetsundersøking i samband med folketeljinga. Undersøkinga tek sikte på å kontrollere kvaliteten av hushaldssamansetjinga i folketeljinga. Vidare skal ein vurdere eventuelle konsekvensar for statistikken av å nytte regelverket i folkeregisterlova som grunnlag for geografisk plassering av befolkningen. Ein ventar at resultatata vil ligge føre i 1992.

4. Einingar, geografiske nivå og kjennemerke

Når ikkje anna er nemnt, gjeld opplysningane situasjonen 3. november 1990.

4.1. Einingar

Person

Teljinga omfattar alle personar som etter folkeregisteret er registrerte som busette i Noreg på teljingsdagen 3. november 1990. Kven som skal reknast som busette og kvar dei skal ha adressa si, går fram av forskriftene om føring og ordning av folkeregistra.

Busette

Med busette meiner vi personar busette i privathushald. Talet på *busette i alt* vil derfor vere mindre enn talet på *personar i alt* i kommunen (folkemengd).

Barn

I tabellane 19-21 og 24 omfattar omgrepet *Barn* ugifte barn under 18 år som bur heime og som er registrerte som busette i familien til minst ein av foreldra eller andre føresette. Eldre barn som bur i heimen, er ikkje rekna som barn etter denne definisjonen.

Familie

Som familie reknar vi:

- ektepar og eventuelle ugifte heimebuande barn utan omsyn til alderen på barnet

- mor/far med ugifte heimebuande barn utan omsyn til alderen på barnet
- kvar einskild person som ikkje høyrer med i gruppene over (einsleg)

Eit familienummer er eitt av kjennemerka for kvar person i Det sentrale personregister. Grupperinga til familie i teljinga er gjort med utgangspunkt i dette familienummeret.

Alle i ein familie i teljinga må vere registrerte som busette på same adressa (same kommune og poststad), og dei kan berre inngå i eitt hushald. Personar, t.d. ektefellar, som etter denne regelen er plasserte på kvar sin stad, er ikkje grupperte til same familie i teljinga, sjølv om dei har likt familienummer i Det sentrale personregister.

Barn som har gått ut av familien fordi dei har fått eigne barn, har meldt flytting og/eller inngått ekteskap, blir aldri rekna til foreldra sin familie på eit seinare tidspunkt. Når t.d. eit ektepar bur saman med eit skilt barn, utgjer ektefellane og barnet kvar sin familie.

Ein familie kan aldri bestå av meir enn to generasjonar.

Ugifte sysken som bur saman i ein bustad der ingen av foreldra er busette, blir rekna som kvar sin éinpersonfamilie.

Personar med ukjend bustad eller familienummer blir rekna som einslege (éinpersonfamiliar).

I eit sambuarpar utgjer kvar sambuar sin eigen familie saman med eigne barn. Felles barn er med i familien til éin av foreldra.

Hushald

Til same hushald er rekna personar som er registrerte som busette i same bustad. Slike hushald blir kalla *bustadhushald*. Eit hushald kan vere samansett av ein eller fleire familiar. Grupperinga av personar til bustadhushald er hovudsakleg gjort ut frå opplysningar gitt på bustadskjemaet (namnelista) og ut frå innsendingsmåten (felles retur). Sjølv om Det sentrale personregister ikkje gir oversikt over kven som bur saman i kvar einskild bustad, er adresseopplysningane i registeret nytta som eit supplement i arbeidet med å setje saman hushaldet.

I teljinga blir det skilt mellom privat- og felleshushald. Alle tal for hushald i tabellane gjeld *privathushald*.

Privathushald omfattar personar som er registrerte

som busette i privatbustader.

Til *Felleshushald* er rekna slike som er registrerte som busette i aldersheimar, pleieheimar, barneheimar o.l. og som får stell og tilsyn der. Tilsette som er busette i/ved felleshushaldet, er alltid rekna som busette i privathushald. Det same gjeld militært personell registrert som busett i forlegningen. I utvalskommunar er berre personar 67 år og over rekna som busette i felleshushald.

Folketeljinga gir ikkje statistikk over felleshushald. Det er hovudsakleg fordi personar som oppheld seg på institusjon, men som er registrerte som busette i heimen, høyrer til privathushaldet dei er registrerte i. Ein statistikk på dette grunnlaget ville derfor gi eit misvisande bilete.

Bustad (leilegheit)

Ein bustad er eitt eller fleire rom som er bygde eller ombygde til heilårs privatbustad for ein eller fleire personar. Det må vere tilgjenge til rommet/romma utan at ein må gå gjennom ein annan bustad. For å gjere det enkelt blir det i tabellane brukt nemninga bustad i staden for privatbustad.

Ein bustad er t.d. rekkjehusleilegheit, leilegheit i tomannsbustad, leilegheit i leigegard, blokkleilegheit og hybelleilegheit. Einebustad er også leilegheit.

Ein hybel i privathus er ein bustad dersom han har eigen inngang. I hybelhus er kvar hybel rekna som eigen bustad, også der rom som t.d. kjøkken og bad er felles. Leilegheiter og hyblar som blir disponerte av privathushald i sjukehus, institusjonar, militærforlegningar o.l., er alltid rekna som eigen bustad.

I somme tilfelle kan ein bustad omfatte meir enn ei leilegheit. Det gjeld når personar i same familie (t.d. ugifte barn) bur i eiga leilegheit (t.d. hybelleilegheit) på same adressa som resten av familien. I slike tilfelle omfattar bustaden alle leilegheitene som familiemedlemmane brukar.

Fordi omgrepet bustadhushald blir brukt, blir talet på bustader det same som talet på privathushald i teljinga.

Det er ikkje innhenta oppgåver for bustader der ingen er registrerte som busette (sjå avsnitt 2.1).

Hus er ikkje eiga eining i teljinga, men bustadkjennemerka omfattar nokre opplysningar om huset som bustaden ligg i.

4.2. Geografiske nivå

Grunnkrins, delområde

Grunnkrinsane er utforma slik at dei skal vere stabile over ein rimeleg tidsperiode. Ein grunnkrins er eit samanhengande geografisk område, og har mest mogleg einsarta natur, næringsgrunnlag, kommunikasjonsforhold og busetnad. Folkemengd og areal bør ikkje variere for sterkt. Visse variasjonar i befolkningsgrunnlaget finst likevel - ein krins i spreittbygde strøk kan ha under 100 innbyggjarar, medan dei tettast utbygde byområda kan ha over 1 000.

Fordi krinsen skal vere stabil, er han ikkje knytta opp til tettstadsavgrensinga. Ein krins kan derfor innehalde både tett og spreitt busetnad.

Det er ikkje stilt krav om at grunnkrinsgrensene skal falle saman med grensene for kyrkjesokn, skole- eller valkrinsar.

Landet er delt inn i om lag 13 600 grunnkrinsar.

Grunnkrinsane er grupperte saman til *delområde* (bydelar/bygdelag). I eit delområde er det vanlegvis 1 000 - 3 000 personar i spreittbygde strøk og 3 000 - 5 000 i tettbygde. I alt er det om lag 1 550 delområde i landet.

Alle adressene i landet er gitt kodar for grunnkrins og delområde. Kodane er ein del av datagrunnlaget i Det sentrale personregister. Grunnkrinsinndelinga i FoB90 kan samanliknast med FoB80. I visse tilfelle (ved krinsdelingar i perioden) må samanlikninga skje med utgangspunkt i grupper av 1990-krinsar.

Kart over grunnkrinsar og delområde er med som vedlegg til heftet.

Kommune

Vi går ut i frå at kvar einskild person i teljinga har bustaden sin i den kommunen og den bustaden der vedkommande var registrert som busett i Folkeregistret 3. november 1990.

Hovudregelen er at ein person skal registrerast som busett der han eller ho tar døgnkvila si. Dei viktigaste unntaka frå denne hovudregelen gjeld:

- Ugifte personar som pga. studiar, skolegang eller verneplikts-/sivilteneste oppheld seg utanom foreldra/forsørgjaren sin bustad. Dei skal vere registrerte i foreldra/forsørgjaren sin bustad.

- Gifte personar som det meste av tida må bu borte frå heimen pga. arbeid, studiar, verneplikts-/sivilteneste (t.d. yrkesaktive som er vekependlarar). Dei skal vere registrerte i ektefellen sin felles bustad.
- Personar som er innlagde på sjukehus eller sette inn i fengsel, arbeidsanstalt e.l. Dei skal vere registrerte der dei var busette før dei blei innlagde/innsette.

Personar som ikkje kan knytast til ein bestemt bustad/adresse, blir rekna med i den kommunen der dei sist hadde fast bustad. I fordelingane etter type bustadstrøk, delområde og grunnkrins er dei rekna med i gruppa *Uoppgitt*.

Det er ikkje innhenta opplysningar om mellombels bustad. Folketeljninga gir derfor ikkje oppgåver over den befolkningen som er *til stades*.

Tettstad

For at ei hussamling skal reknast som tettstad, må det bu minst 200 personar der, og avstanden mellom husa må normalt ikkje overstige 50 meter. Det er tillate med avvik etter skjøn for område som ikkje skal eller kan bli busette. Dette kan t.d. vere parkar, idrettsanlegg, industriområde, eller naturlege hindringar som elvar eller dyrkbare område. Hussamlingane som naturleg høyrer med til tettstaden, blir tekne med i ein avstand på 400 meter frå tettstadkjernen.

Tettstadsavgrensinga er uavhengig av grunnkrinsinndelinga, og kan også gå på tvers av kommuneinndelinga.

Kart over tettstadene i kommunen er med som vedlegg til heftet.

Tal for kvar einskild tettstad er gitt i tabellane 26-28, under *Tettbygde strøk*.

4.3. Kjennemerke

4.3.1. Personkjennemerke

Alder

I fordelinga etter alder er kvar person gruppert etter alder pr. 31. desember 1990. (Alder = 1990 minus fødselsår.)

Arbeidsreiser - generelt

Arbeidsreiseopplysningane omfattar oppmøteplass, talet på arbeidsreiser, reisetid og reisemåte (sjå dette).

Kjennemerka gjeld personar 16 år og over som *utførte* inntektsgivande arbeid i teljingsveka frå 27. oktober til 2. november 1990 og som hadde ein *fast* oppmøteplass. Arbeidsreiseopplysningane gjeld reisa frå heimstaden (registrert bustad) til arbeidsstaden.

Det blei lagt spesiell vekt på utforminga av arbeidsreisespørsmåla. Både i spørsmålsteksten og rettleiinga blei det forklart at *heimstaden* er den bustadadressa som vedkommande var registrert som busett på i Folkeregisteret 3. november 1990.

Arbeidsreiser - talet på

Talet på arbeidsreiser er dei gongene oppgavegivaren reiste *frå* heimstaden *til* arbeidsstaden (éin veg) i teljingsveka. Med *Heimstad* meiner vi alltid den bustadadressa som vedkommande er registrert busett på. For personar som budde mellombels på t.d. hybel eller brakke denne veka, er reisa mellom hybelen/brakka og arbeidsstaden ikkje teken med. Personar som arbeidde i heimen (t.d. bønder) er grupperte til *reiste ikkje*. Det same gjeld personar som ikkje var på heimstaden i teljingsveka.

Arbeidstid

Teljninga har opplysningar om arbeidstid både i året (12-månadersperioden), og i teljingsveka frå 27. oktober til 2. november 1990. For veka er det dessutan eit skilje mellom vanleg/avtala og faktisk arbeidstid.

Arbeidstid i året

I FoB90 er årleg arbeidstid det samla talet på heile månader som vedkommande hadde arbeid, heiltid og/eller deltid, i alle arbeidsforhold. Som heiltid er rekna samla arbeidstid på 30 timar eller meir i veka, noko som svarar til 120 timar eller meir over ein 4-vekersperiode. Fråvære er ikkje trekt frå. Summen av månader med heiltids- og deltidsarbeid kan høgst vere 12.

Arbeidstid i veka (vanleg/avtala)

Den avtala arbeidstida i veka er gitt i timeverk og viser det timetalet den yrkesaktive har avtale om. For yrkesaktive som ikkje hadde inngått avtale om ei bestemt arbeidstid, gjeld oppgåva den gjennomsnittlege arbeidstida. Det same gjeld for personar med varierende arbeidstid eller for dei som har skiftarbeid kombinert med friperiodar. Faste førebuingar ut over ordinær arbeidstid er rekna med (lærarar). Arbeidstid

i fleire arbeidsforhold skulle summerast. Betalt fråvære er ikkje trekt frå, medan tilfeldig meirarbeid (sesongvariasjonar, overtid) derimot ikkje er lagt til.

Arbeidstid i veka (utført)

Faktisk utført arbeidstid er oppgitt i timeverk. Overtid og anna ekstraarbeid er rekna med, men omgrepet omfattar ikkje fråvære på grunn av sjukdom, ferie, permisjon med lønn o.l. Personar som ikkje var på arbeid i teljingsveka, t.d. på grunn av skift- eller turnusfridagar, utførte ikkje inntektsgivande arbeid denne veka.

Bustad

Sjå *Kommune* i avsnitt 4.2.

Bustadstrøk (tettbygd - spreittbygd)

Sjå *Tettstad* i avsnitt 4.2.

Ekteskapeleg status

Det er brukt fire hovudgrupperingar etter ekteskapeleg status, nemleg ugifte, gifte, enkjer/enkjemenn og separerte/skilte. Ekteskapeleg status omtalar den formelle situasjonen, ikkje faktiske samlivsforhold (sambuarar).

Familietype

Under omtalen av eininga *familie* (avsnitt 4.1 ovanfor) er det gjort greie for kven som skal reknast til same familie. På grunnlag av kva for personar som inngår i familien og kva for ekteskapeleg status dei har, blir familiane inndelte i typar, slik:

Einsleg	einpersonfamilie.
Ektepar utan barn	familien inneheld eit ektepar, men ingen ugifte, heimebuande barn.
Ektepar med barn	familien inneheld eit ektepar, og paret sine ugifte, heimebuande barn utan omsyn til alder.
Mor/far med barn	familien inneheld mor eller far og deira ugifte, heimebuande barn utan omsyn til alderen på barnet/barna.

Familietyper baserer seg på den formelle ekteskapelege statusen til personane i familien. I eit sambuarpar utgjer kvar einskild sambuar derfor sin eigen familie.

Heiltid/deltid

Ein person kjem i gruppa heiltidsarbeid når summen

av avtala/vanleg arbeidstid i alle arbeidsforhold er 30 timar eller meir i veka (120 timar eller meir over ein 4-vekersperiode).

Næring

Yrkesaktive personar 16 år og over er grupperte etter næring ut frå opplysningar om 12-månadersperioden. Kjennemerket er knytta til det arbeidsforholdet som hadde vara lengst. Det er ikkje innhenta særskilte oppgåver om næring for teljingsveka frå 27. oktober til 2. november.

Næringsgrupperinga er gjord etter 1983-utgåva av Standard for næringsgruppering (Standardar for norsk statistikk 2). Standarden er eit fem-sifra pyramidisk system der kvart siffer viser eit grupperingsnivå.

FoB80 blei gruppert etter den førre utgåva av næringsstandarden (utgitt i 1978). Dei viktigaste endringane frå denne utgåva finn vi under Detaljhandel. Standardendringane har ingenting å seie for jamføringane med siste teljing for næring på eitt-siffernivå.

Næringsgrupperinga kan etter mindre modifikasjonar på tabellnivå samanliknast med International Standard Industrial Classification of all Economic Activities (ISIC) frå 1968.

FN vedtok ein ny versjon av ISIC i 1989. Den nye versjonen vil etter kvart bli innarbeidd i næringsstandarden i dei fleste landa i Europa. Når den nye standarden blir innført i Noreg, vil folketeljingsmaterialet få næringskodar etter ISIC -89 i tillegg til dei noverande.

Oppmøteplass på arbeid

Oppmøteplassen er den staden der oppgåvegivaren møtte fram då arbeidsdagen tok til. Grupperingskriterium er kommune. Personar som møtte på ulike stader, var til sjøs e.l. har ikkje fast oppmøteplass.

Reisemåte til arbeidet

Reisemåten gjeld dei transportmidla vedkommande til vanleg brukte på arbeidsreisa (éin veg).

Reisetid til arbeidet

Reisetida er den tida det tek å kome *frå* heimstaden (registrert bustadadresse) *til* arbeidsstaden (éin veg). I reisetida er gongtid og ventetid under reisa rekna med. Det same gjeld faste gjeremål, t.d. å bringe barn til barnehage. Tilfeldige gjeremål og forseiningar blir ikkje rekna med.

For pendlarar som budde mellombels utanom heimen (hybelen, brakka) blir reisetida rekna frå heimstaden og fram til arbeidsstaden.

Spreittbygd/tettbygd strøk

Sjå *Tettstad* i avsnitt 4.2.

Utdanning

Utdanningsopplysningane i publikasjonen er henta frå datafilen over høgste utdanning for befolkningen pr. 1. oktober 1990, såkalla omkoda utgåve (grupperinga av grunnleggjande fagutdanning - også den som blei fullført før skoleåret 1972/73 - byggjer på 9-årig grunnskole og er plassert på klasstrinn 10, nivå 3).

Opplysningane om utdanning fullført i utlandet etter 1. november 1980 er noko mangelfulle i data-materialet. Dette gjeld blant anna utdanning fullført av nordmenn som har studert utomlands. Opplysningane om utdanning for dei fleste innvandarane til Noreg etter 1980 er tilført datamaterialet for utvalskommunar frå ei eiga spørjeundersøking blant personar fødte i utlandet.

Frå og med 1987 blir det i all utdanningsstatistikk frå SSB brukt seks-sifra utdanningskodar, etter Standard for utdanningsgruppering - Revidert 1989 (Standardar for norsk statistikk 7). Standarden er bygd opp som eit pyramidisk klassifikasjonssystem. Utdanninga er først ordna i grove grupper etter (samla) tid ved normal studieprogresjon. Gruppene blir kalla *utdanningsnivå*. Innanfor kvart nivå er utdanningane delte inn i *fagfelt* og *faggrupper*. Ein del utdanningar som tidlegare var plasserte på for lågt nivå, har skifta nivå ved overgangen til revidert standard. Dei største gruppene er ingeniør- og helsefagutdanningar.

Resultata frå utdanningsstatistikken blir no presenterte etter omkoda utdanningskode (sjå ovanfor), medan folketeljinga i 1980 er basert på ein versjon av den gamle standarden som ikkje er omkoda. Derfor kan ikkje resultata frå dei to teljingane samanliknast. SSB kan lage statistikk som kan samanliknast på *grovt* nivå (grupper av utdanningsnivå) ved å dele inn FoB80 etter ny standard og kode om all grunnleggjande fagutdanning til 9 år. Slik statistikk må lagast som betalt oppdrag.

Yrke

Yrkesaktive personar 16 år og over er grupperte etter yrke ut frå opplysningar om 12-månadersperioden. Kjennemerket er knytt til det arbeidsforholdet som tok

lengst tid. Det er ikkje innhenta særskilte oppgåver om yrke for teljingsveka frå 27. oktober til 2. november.

Grunnlaget for yrkesgrupperinga er Standard for yrkesgruppering i offentleg norsk statistikk (utgitt av Arbeidsdirektoratet i 1965). Standarden blir ofte omtala som NYK (Nordisk yrkesklassifisering). Til folketeljinga i 1980 blei standarden ajourført av SSB ved at nye yrkestilrar blei plasserte inn på riktig stad i systemet, ein del yrkesgrupper blei slått saman og andre blei splitta i fleire grupper. Etter 1980 har SSB halde fram med ajourføring med nye yrkesnemningar.

Yrke i folketeljinga er koda med tre av dei i alt fem sifra som standarden har.

Yrke er koda på same måten og etter same standarden både i FoB80 og FoB90, slik at det er mogleg å samanlikne yrkesstatistikken mellom dei to teljingane.

NYK og dermed teljinga kan berre til ein viss grad samanliknast med den nyaste (1988) utgåva av International Standard Classification of Occupations (ISCO). Derimot er det godt samsvar med førre ISCO (1958, revidert i 1968). Det er denne versjonen som pr. 1990 blir brukt i dei fleste europeiske landa.

Yrkesaktivitet

I FoB90 er det innhenta oppgåver om yrkesaktiviteten både for dei siste 12 månadene (3. november 1989 til 2. november 1990) og for den siste veka før teljings-tidspunktet (27. oktober - 2. november 1990).

Som yrkesaktive blir rekna personar 16 år og over som *hadde* inntektsgivande arbeid i minst 100 timar i 12-månadersperioden. Inntektsgivande arbeid er alt arbeid som blir utført mot betaling i form av lønn, inntekt av eiga verksemd, provisjon, honorar o.l. Deltidsarbeid, vikararbeid, barnepass, feriejobbar o.l. er også med. Det same gjeld sjukefråvære, ferie, permisjon med lønn o.l. Ved folketeljinga i 1980 skulle slikt fråvære ikkje reknast med. Arbeid som familiemedlemmer utan fast lønn i familiebedrift (t.d. butikk, gardsbruk) og verneplikts-/sivilteneste blir også rekna som yrkesaktivitet.

Dei som var yrkesaktive i 12-månadersperioden svarte også på om dei *hadde* inntektsgivande arbeid som varte minst 1 time i veka 27. oktober til 2. november 1990. Ved folketeljinga i 1980 måtte ein ha *utført* arbeid som vara minst 1 time for å bli rekna som yrkesaktiv i veka. Teljingane i 1980 og 1990 kan samanliknast fordi FoB90 også kan fordele dei yrkesaktive etter utført arbeidstid i veka.

Yrkesstatus

Yrkesaktive personar 16 år og over er grupperte etter yrkesstatus ut frå arbeidsforholdet dei oppgav for 12-månadersperioden. Det er ikkje innhenta særskilte oppgåver om yrkesstatus for teljingsveka frå 27. oktober til 2. november.

Personar (også medeigarar) som arbeidde i firma organiserte som aksjeselskap, andelslag eller andre selskapsformer med avgrensa ansvar, er alltid rekna som tilsette.

Ein person er rekna som sjølvstendig dersom vedkommande dreiv verksemd aleine for eiga rekning eller saman med andre med uavgrensa ansvar (t.d. i ansvarleg selskap).

Gruppa *Familiemedlem utan fast lønn i familiebedrift* omfattar personar som arbeidde i familieverksemd utan fast lønn, og som verken var eigar eller medeigar i verksemda. Eit familiemedlem utan fast lønn kan likevel ha lønn for arbeidet i form av kost og losji, del av overskott e.l.

Der ektefellar arbeidde i felles verksemd (t.d. gardsbruk) som ikkje var organisert som aksjeselskap e.l., er den eine ektefellen rekna som sjølvstendig og den andre som familiemedlem utan fast lønn, med mindre begge ektefellane var registrerte som eigarar av verksemda.

4.3.2. Bustadkjennemerke

Bustadkjennemerka gjeld berre for privatbustader og personar i privathushald.

Areal

Arealet av bustaden er det samla arealet av rom på 6 m² eller meir som blir brukte til bustadformål. I tillegg er også entré, gangar, trapperom, vaskerom o.l. med i arealet.

Busette pr. bustad

Busette pr. bustad er lik talet på busette i privatbustader dividert med talet på bustader i alt.

Byggjeår

Byggjeåret er det året da minst halvparten av bustadene i huset var ferdig til innflytting. For hus som er ombygde, er det opprinnelege byggjeåret oppgitt.

Eige-/leigeform

Som *eigarar* er også rekna personar som har burett

ved å eige ein aksje eller ein part.

Som *leige for eit avgrensa tidsrom* er rekna leigeavtaler som går til ein bestemt dato, også framleige. Bustader stilte til disposisjon gjennom arbeidsforhold for ein avgrensa tidsperiode er derimot rekna med blant *tenestebustader*.

Leige av bustaden på *Andre vilkår* gjeld t.d. ved leigekontrakt med heimel i husleigelova, munnleg leigeavtale eller kåravtale. Obligasjonsleilegheiter og trygdeleilegheiter er også tekne med her.

Etasjeplassering

Etasjeplasseringa viser i kva for ein etasje bustaden har rom til bustadformål. For bustader som går over fleire plan, er alle etasjane oppgitt.

Hustype

Ein *einebustad* ligg fritt med minst ein halv meter til andre hus. Han kan også innehalde ei hybelleilegheit, og eitt eller fleire rom kan vere i bruk som hybel.

Våningshus knytt til gardsdrift omfattar alle typar bustadhus på gardsbruket.

Eit *hus i kjede* (også *einebustad* i kjede) er bunde saman med eit anna hus ved bu, garasje/carport, svalgang e.l.

I eit *terrassehus* er leilegheitene bygde saman i ei skråning der fleire av leilegheitene har terrasse på heile eller delar av taket til leilegheita under.

Terrasseblokk er rekna som blokk og ikkje som terrassehus.

Anna bustadbygg med mindre enn tre etasjar omfattar til dømes firemannsbustad, *einebustad* med mindre enn ein halv meter mellom husa o.l.

Leilegheita ligg i eit *forretningsbygg* eller i eit *bygg for felleshushald* dersom mindre enn halvparten av golvarealet i huset blir brukt til privatbustad.

I nokre tabellar er hus i kjede, terrassehus og anna bustadbygg med mindre enn tre etasjar slått saman og kalla *småhus*.

Kjøkken

Kjøkkenet er den delen av bustaden der det er installert utstyr til matlaginga. Kjøkkenet kan vere eit eige rom, men treng ikkje å vere det (opne løysingar).

Dersom fleire bustader har felles kjøkken, t.d. hyblar i eit hybelbygg, er alle bustadene rekna å vere utan kjøkken.

I storleiken på kjøkkenet er også golvplassen til benker og skap rekna med.

Kjelde til oppvarming

I FoB90 er alle kjelder til oppvarming i bustaden tekne med, medan det ved førre teljinga berre var den viktigaste som blei registrert.

Plan i bustaden

Bustaden seier vi ligg på eitt plan dersom kjøkken, bad/dusj, wc og minst eitt bustadrom er i same etasje utan trapper mellom.

Tilgjenge

Som eit mål for korleis ein kan ta seg fram til bustaden, er det nytta ei inndeling etter plan i bustaden, etasjeplassering i bustaden og om huset har heis.

Rom - talet på

I talet på rom er med bustadrom på 6 m² eller meir som kan nyttast året rundt. Kjøkken, bad, wc, vaske-rom, gang o.l. er ikkje med, og heller ikkje rom som berre blir nytta til næringsverksemd.

Rom pr. bustad

er summen av alle rom dividert med talet på bustader. I FoB90 er det ikkje innhenta spesifiserte oppgåver over talet på rom i bustader med ni eller fleire rom. I oppgåvene for *rom i alt* er tala på rom i bustaden med ni eller fleire rom derfor rekna ut frå eit gjennomsnittstal. Data frå Boforholdsundersøkelsen 1988 er brukt som berekningsgrunnlag.

4.3.3. Hushaldskjennemerke

Hushaldskjennemerka gjeld for privathushald og personar registrerte som busette i privathushald.

Avfallssortering (kjeldesortering)

Oppgåvene over avfallssorteringa viser eit utval avfallstypar som blir sorterte ut frå hushaldsavfallet

og leverte/henta etter at dei er sorterte ut. Kvart hushald kunne krysse av for fleire typar utsortert avfall. Nokre hushald sorterer fleire typar avfall. Derfor blir summen av hushald etter avfallstype større enn talet på hushald som sorterer avfall i alt.

Bil - talet på bilar i hushaldet

Med å disponere bil meiner ein å eige/leige bil eller å ha høve til å bruke firmabil privat. Stasjonsvogn, kombinert bil eller varebil som blir brukt til privatkjøring, er også rekna med i talet på bilar.

Familiar - talet på familiar i hushaldet

Sjå *Familie* i avsnitt 4.1 og *Familietype* i avsnitt 4.3.

Hushaldstype (talet på barn i hushaldet)

I tabellane er hushalda delte inn i einperson- og fleirpersonhushald. Fleirpersonhushald er vidare delte inn i hushald med og utan barn.

Eininga *Barn* omfattar ugifte heimebuande barn under 18 år som er registrerte som busette i familien til minst ein av foreldra eller andre føresette. Eldre barn som bur i heimen, er ikkje rekna inn i talet på barn i hushaldet. Hushald der alle dei heimebuande barna er 18 år eller eldre, blir derfor rekna til gruppa fleirpersonhushald utan barn.

Privat-/felleshushald

Privathushald omfattar alle personar som er registrerte som busette i privatbustader.

Personar som er registrerte som busette i aldersheimar, pleieheimar, barneheimar o.l. og som får stell og tilsyn der, høyrer til *Felleshushald*. I utvalskommunane er berre personar 67 år og over rekna som busette i felleshushald. Det er ikkje innhenta hushalds- og bustadopplysningar for felleshushalda.

5. Merknader til tabellane

Tabell 1

Tabell 1 tek sikte på å gje samanliknbare tal tilbake til 1875 etter kommuneinndelinga i 1990.

Over eit så langt tidsrom har det likevel funne stad så mange endringar i kommuneinndelinga at det for mange kommunar kan vere vanskeleg å gje samanliknbare tal for heile perioden.

I nokre tilfelle er endringane i kommuneinndelinga relativt store. Der har vi sett tala i parentes for å markere at folkemengda ikkje er eksakt, men er rekna ut av Norsk samfunnsvitenskapelig datatjeneste (NSD). Meir detaljert dokumentasjon får du ved å vende deg til NSD.

I 1964 blei ein del av Herdla (øyane Turøy og Misje) ført over til Fjell.

Tabellane 18, 25 og 27

I tabellane nyttar vi dei tala på kommunenivå som er mest pålitelege, og som samtidig sikrar konsistens mellom dei trykte tabellane. For tabellane 18, 25 og 27 fører dette til at tala i tabellen ikkje summerer seg opp til det som står i "I alt"-linja. Årsaka til dette er at "I alt"-tala er rekna ut med bakgrunn i registerdata, medan dei andre tala i tabellane er rekna ut berre ved ei enkel oppblåsing av skjemaautvalet.

Vernepliktige - konsekvensar for sysselsetjingstala

Oppgåver over dei vernepliktige og sivilt tenestepiktige er innhenta gjennom Forsvarets overkommando og Siviltenesteadministrasjonen.

På grunn av rapporteringsrutinene var ikkje alle oppgåvene komne inn da hefta for fullteljingskom-

munane blei produserte. Manglande opplysningar om vernepliktige er omtala under punkt 5 i desse hefta.

Tabellnummerering

I denne publikasjonen har det vore nødvendig å gjere nokre endringar i tabellane frå dei i hefta for fullteljingskommunane. Dette kjem av at utvalstala er usikre. Tabellar som har endringar av noko omfang, er delte i to. For å gjere det lettare å samanlikne fullteljings- og utvalshefte, har slike tabellar fått tabellnummer som tilsvarar nummeret i fullteljingsheftet som hovudnummer. I tillegg har tabellen fått eit undernummer etter punktum, f.eks. tabellane 6.1 og 6.2. I tabellar med undernummer 1 er endringane i hovudsak gjort i forspalten (linjene i tabellen). Tabellar med undernummer 2 har endringane i tabellhovudet (kolonnene i tabellen).

I tabellane 3 og 8 er det nokre større endringar fordi tabellane er spesielt krevande å utarbeide i den form dei har i fullteljingsheftet. Dei blir derfor utarbeidde i ei meir fullstendig utgåve seinare og ein kan få dei ved å vende seg til SSB, Folketeljingsprosjektet.

I hefta for utvalskommunar er det ingen tabellar med nummer 22 eller 23.

Avrunding av tal

Når ein reknar ut totaltal på grunnlag av eit utval, vil ein vanlegvis ende opp med desimaltal som resultat. Tala som blir publiserte er derimot runda av til næraste heile tal. Eit oppgitt sumtal vil derfor ikkje alltid stemme med summen av dei einskilde tala i tabellen. Avviket er sjeldan stort, oftast 1 eller 2. Tilsvarande avvik vil òg kome fram mellom sumtal i dei ulike tabellane.

Tabell 1. Folkemengd¹ ved folketeljningane 1875-1990, etter kommunegrensar pr. 3. november 1990

År	Folke- mengd	År	Folke- mengd	År	Folke- mengd	År	Folke- mengd
1875 ...	(2965)	1920 ...	5173	1960 ...	5806	1980 ...	10455
1900 ...	(3662)	1946 ...	5530	1970 ...	6931	1990 ...	14912

¹ Tal i parentes er rekna ut av NSD, sjå tekstdelen.

Kj e l d e: Folketeljningar, materiale i SSB og Norsk samfunnsvitenskapelig datatjeneste (NSD).

Tabell 2. Folkemengd etter kjønn, ekteskapeleg status og alder. 3. november 1990

Alder	I alt	Menn					Kvinner				
		I alt	Ugifte	Gifte	Enkje- menn	Separer- te og skilde	I alt	Ugifte	Gifte	Enkjer	Separer- te og skilde
I alt	14912	7592	3973	3278	93	248	7320	3363	3282	425	250
0 - 4	1214	622	622	-	-	-	592	592	-	-	-
5 - 9	1223	619	619	-	-	-	604	604	-	-	-
10 - 14	1359	712	712	-	-	-	647	647	-	-	-
15 - 19	1416	728	728	-	-	-	688	686	2	-	-
20 - 24	1293	677	638	33	-	6	616	491	114	-	11
25 - 29	1020	513	268	230	-	15	507	141	335	1	30
30 - 34	1186	603	124	445	-	34	583	58	489	3	33
35 - 39	1234	642	71	527	2	42	592	18	527	4	43
40 - 44	1310	668	37	575	3	53	642	18	563	12	49
45 - 49	885	474	25	414	2	33	411	8	357	10	36
50 - 54	613	320	27	262	4	27	293	8	252	15	18
55 - 59	471	248	22	205	1	20	223	12	182	20	9
60 - 64	422	221	22	185	3	11	201	13	142	35	11
65 - 69	407	178	24	138	15	1	229	15	141	69	4
70 - 74	356	170	17	138	13	2	186	16	89	78	3
75 - 79	247	94	7	72	12	3	153	17	56	79	1
80 - 84	154	66	7	40	18	1	88	14	26	47	1
85 - 89	72	27	2	12	13	-	45	4	5	36	-
90 -	30	10	1	2	7	-	20	1	2	16	1
0 - 6	1687	868	868	-	-	-	819	819	-	-	-
7 - 12	1589	810	810	-	-	-	779	779	-	-	-
13 - 15	798	419	419	-	-	-	379	379	-	-	-
16 - 19	1138	584	584	-	-	-	554	552	2	-	-
20 - 44	6043	3103	1138	1810	5	150	2940	726	2028	20	166
45 - 66	2531	1330	103	1123	13	91	1201	45	983	98	75
67 -	1126	478	51	345	75	7	648	63	269	307	9
16 - 24	2431	1261	1222	33	-	6	1170	1043	116	-	11
25 - 39	3440	1758	463	1202	2	91	1682	217	1351	8	106
40 - 66	3841	1998	140	1698	16	144	1843	63	1546	110	124
16 - 29	3451	1774	1490	263	-	21	1677	1184	451	1	41
30 - 49	4615	2387	257	1961	7	162	2228	102	1936	29	161
50 - 66	1646	856	78	709	11	58	790	37	626	88	39

Tabell 3. Hovedtal for utdanning. Personar 16-66 år etter yrkesaktivitet, kjønn og utdanning¹. 3. november 1989 - 2. november 1990

Høgste utdanning	I alt	Ikkje yrkesaktive	Yrkesaktive			Prosent yrkesaktive		
			I alt	Menn	Kvinner	I alt	Menn	Kvinner
I alt	9712	2500	7212	4023	3189	74,3	80,2	67,9
Barne- og ungdomsskolenivå, 1-9 år i alt	2699	1160	1539	817	722	57,0	62,6	51,8
Folkeskoleutdanning	776	363	413	252	161	53,2	62,4	43,3
9-årig ungdomsskole	1351	665	686	375	311	50,8	56,6	45,2
Ungdomsskolenivå elles	572	132	440	190	250	76,9	79,8	74,9
Gymnasnivå I, 10 år, i alt	2894	667	2221	1010	1211	76,7	82,9	72,5
Allment fagfelt	604	112	492	150	342	81,5	73,9	85,3
Industri, handverk og teknikk	836	175	661	593	(68)	79,1	84,0	(52,3)
Samferdsel	78	:	(62)	(43)	:	(79,5)	(81,1)	:
Helsevern	146	:	115	:	112	78,8	:	78,3
Jordbruk, skogbruk og fiske	49	:	:	:	:	:	:	:
Gymnasnivå I elles	1181	318	863	193	670	73,1	91,9	69,0
Gymnasnivå II, 11 - 12 år, i alt	2631	364	2249	1467	782	85,5	89,7	80,0
Allment fagfelt	632	100	532	233	299	84,2	85,3	83,3
Administrasjon og økonomi	525	109	416	169	247	79,2	85,4	75,5
Industri, handverk og teknikk	899	(55)	844	805	(39)	93,9	95,6	(68,4)
Samferdsel	230	(45)	185	150	(35)	80,4	80,2	(81,4)
Helsevern	67	:	(46)	:	(46)	(68,7)	:	(69,7)
Jordbruk, skogbruk og fiske	42	:	(37)	(37)	:	(88,1)	(100,0)	:
Tenesteyting og forsvar	204	(35)	169	(73)	96	82,8	(73,7)	91,4
Gymnasnivå II elles	32	:	:	:	:	:	:	:
Universitets- og høgskolenivå I, 13 - 14 år, i alt	816	166	631	373	258	77,3	86,1	70,9
Undervisning	49	:	:	:	:	:	:	:
Administrasjon, økonomi, samfunnsvitenskap og jus	191	(51)	140	(35)	105	73,3	(61,4)	78,4
Naturvitenskap og teknikk	205	:	179	165	:	87,3	89,2	:
Helsevern	111	(55)	(56)	:	(49)	(50,5)	:	(47,1)
Universitets- og høgskolenivå I elles	260	(34)	226	166	(60)	86,9	90,2	(78,9)
Universitets- og høgskolenivå II, III og forskarnivå, over 14 år, i alt	499	(54)	445	283	162	89,2	82,3	84,4
Undervisning	176	:	176	80	96	100,0	100,0	100,0
Administrasjon, økonomi, samfunnsvitenskap og jus	60	:	(41)	(41)	:	(68,3)	(100,0)	:
Naturvitenskap og teknikk	117	(35)	82	(74)	:	70,1	(75,5)	:
Universitets- og høgskolenivå II, III og forskarnivå elles	146	:	146	88	(58)	100,0	100,0	(100,0)
Uoppgitt, inga utdanning og utdanning på førskolenivå	173	77	96	(49)	(47)	55,5	(57,0)	(54,0)

¹ Høgste fullførte utdanning pr. 1. oktober 1990.

Tabell 4. Personar 16 år og over. Hovudtal for yrkesaktivitet i året 3. november 1989 - 2. november 1990

	I alt	Ikkje yrkesaktive	Yrkesaktive			Prosent yrkesaktive		
			I alt	Menn	Kvinner	I alt	Menn	Kvinner
I alt	10838	3571	7267	4051	3216	67,1	73,7	60,2
Alder								
16-19	1138	679	459	273	186	40,3	46,7	33,6
20-24	1293	314	979	500	479	75,7	73,9	77,8
25-29	1020	214	806	465	341	79,0	90,6	67,3
30-39	2420	468	1952	1076	876	80,7	86,4	74,6
40-49	2195	240	1955	1087	868	89,1	95,2	82,4
50-59	1084	221	863	490	373	79,6	86,3	72,3
60-66	562	364	198	132	(66)	35,2	45,8	(24,1)
67-69	267	230	(37)	:	:	(13,9)	:	:
70-	859	841	:	:	:	:	:	:
Ekteskapeleg status								
Ugifte	3262	1210	2052	1230	822	62,9	65,6	59,3
Gifte	6560	1697	4863	2636	2227	74,1	80,4	67,9
Før gifte	1016	664	352	185	167	34,6	54,3	24,7
Familletype								
Einslege	1556	798	758	556	202	48,7	67,1	27,8
Ektepar utan ugifte barn	1418	750	668	370	298	47,1	52,2	42,0
Ektepar med ugifte barn	6951	1632	5319	2965	2354	76,5	81,1	71,5
Mor/far med ugifte barn	913	392	521	159	362	57,1	53,0	59,1

Tabell 5. Hovudtal for yrkesaktive i året 3. november 1989 - 2. november 1990

	I alt	Menn				Kvinner				Prosent
		I alt	Av dette			I alt	Av dette			
			16-29	30-49	50-66		16-29	30-49	50-66	
I alt	7267	4051	1238	2163	622	3216	1006	1744	439	100,0
Næring										
Jordbruk, skogbruk, fiske og fangst	220	180	97	(48)	(34)	(40)	:	:	:	3,0
Oljeutvinning og bergverksdrift	221	165	:	141	:	(56)	(56)	:	:	3,0
Industri	845	659	256	267	136	186	(50)	126	:	11,6
Kraft- og vassforsyning	(61)	(50)	:	(40)	:	:	:	:	:	(0,8)
Byggje- og anleggsverksemd	790	702	226	373	87	88	:	80	:	10,9
Varehandel, hotell- og restaurantverksemd	1564	647	286	305	(57)	917	354	386	167	21,5
Transport, lagring, post og telekommunikasjonar	667	484	:	351	110	183	:	170	:	9,2
Bank- og finansieringsverksemd, forsikringsverksemd, eigedomsdrift og forretningsmessig tenesteyting	695	394	98	235	(60)	301	136	133	:	9,6
Offentleg, sosial og privat tenesteyting	2207	772	227	405	130	1435	378	849	191	30,4
Yrkesfelt										
Teknisk, vitskapeleg, humanistisk og kunstnarleg arbeid	1218	542	:	410	:	677	(167)	442	:	16,8
Administrasjons- og forvaltningsarbeid, bedrifts- og organisasjonsleiing	287	(158)	:	(116)	:	(128)	:	:	:	3,9
Kontorarbeid	858	(106)	:	:	:	752	254	444	:	11,8
Handelsarbeid	888	341	(113)	(192)	:	547	(171)	274	(102)	12,2
Jordbruks-, skogbruks- og fiskearbeid	247	(200)	:	:	:	:	:	:	:	3,4
Gruve- og sprengingsarbeid m.m.	(157)	(157)	:	:	:	:	:	:	:	(2,2)
Transport- og kommunikasjonsarbeid	535	437	:	295	:	:	:	:	:	7,4
Industri-, byggje- og anleggsarbeid	1924	1775	728	803	235	(149)	:	:	:	26,5
Servicearbeid og militært arbeid	1155	337	(126)	(139)	:	818	291	381	(129)	15,9
Yrkesstatus										
Tilsett	6946	3802	1208	1978	588	3144	1006	1689	422	95,6
Sjølvestendig	286	250	:	(185)	:	:	:	:	:	3,9
Familiemedlem utan fast lønn	:	:	:	:	:	:	:	:	:	:
Arbeidstid i året¹										
Berre heiltid, i alt	5115	3616	1013	2054	539	1499	512	795	(192)	70,4
Berre deltid, i alt	1789	312	(154)	:	:	1477	374	829	247	24,6
Både heiltid og deltid, i alt	365	(125)	:	:	:	240	(120)	(120)	:	5,0
Yrkesaktiv i 12 månader										
Heiltid	3826	2727	477	1761	478	1099	242	683	(175)	52,6
Deltid	1122	(125)	:	:	:	997	(173)	604	(203)	15,4
Både heiltid og deltid i perioden	(220)	:	:	:	:	(164)	:	:	:	(3,0)
Yrkesaktiv 6-11 månader	1294	741	380	271	:	553	256	227	:	17,8
Yrkesaktiv 1- 5 månader	805	403	311	:	:	402	258	(144)	:	11,1
Avtala arbeidstid i veka										
Ikkje yrkesaktiv i veka	948	421	264	:	:	529	281	(173)	:	13,0
1-19 timar	911	(145)	:	:	:	766	(217)	448	:	12,5
20-29 timar	495	:	:	:	:	434	:	266	:	6,8
30-39 timar	3752	2442	662	1334	428	1309	405	732	(173)	51,6
40 timar og over	1161	982	(208)	665	(110)	(178)	:	(125)	:	16,0

¹ Heiltid er *samla* arbeidstid på 30 timar eller meir i veka (alle arbeidsforhold), noko som svarer til 120 timar eller meir over ein firevekersperiode.

Tabell 6.1. Yrkesaktive 16 år og over, etter alder og næring/yrkesfelt. 3. november 1989 - 2. november 1990

	I alt	Alder								Prosent
		6-19	20-24	25-29	30-39	40-49	50-59	60-66	67-	
I alt	7267	459	979	806	1952	1955	863	198	(55)	100,0
Næring										
Jordbruk, skogbruk, fiske og fangst	220	:	(34)	(58)	:	:	(48)	:	:	3,0
Oljeutvinning og bergverksdrift	221	:	:	(42)	(58)	83	:	:	:	3,0
Industri	845	(54)	125	127	174	219	119	:	:	11,6
Kraft- og vassforsyning	(61)	:	:	:	:	:	:	:	:	(0,8)
Byggje- og anleggsverksemd	790	:	85	121	225	228	(69)	:	:	10,9
Varehandel, hotell- og restaurantverksemd	1564	228	286	126	427	264	213	:	:	21,5
Transport, lagring, post og telekommunikasjonar ..	667	:	:	:	262	259	(66)	(57)	:	9,2
Bank- og finansieringsverksemd, forsikringsverksemd, egedomsdrift og forretningsmessig tenesteyting	695	(41)	92	101	202	166	(73)	:	:	9,6
Offentleg, sosial og privat tenesteyting	2207	78	319	208	566	688	266	(55)	:	30,4
Yrkesfelt										
Teknisk, vitenskapelig, humanistisk og kunstnarleg arbeid	1218	:	:	(117)	390	462	(127)	:	:	16,8
Administrasjons- og forvaltningsarbeid, bedrifts- og organisasjonsleiing	287	:	:	:	:	(103)	:	:	:	3,9
Kontorarbeid	858	:	(135)	:	272	(218)	:	:	:	11,8
Handelsarbeid	888	:	(141)	:	245	(221)	(127)	:	:	12,2
Jordbruks-, skogbruks- og fiskearbeid	247	:	:	:	:	:	:	:	:	3,4
Gruve- og sprengingsarbeid m.m.	(157)	:	:	:	:	:	:	:	:	(2,2)
Transport og kommunikasjonsarbeid	535	:	:	:	(204)	(178)	:	:	:	7,4
Industri-, byggje- og anleggsarbeid	1924	(158)	260	372	475	381	228	:	:	26,5
Servicearbeid og militært arbeid	1155	:	270	:	257	264	(127)	:	:	15,9

Tabell 6.2. Yrkesaktive 16 år og over, etter kjønn/alder/arbeidstid i året og næring/yrkesfelt. 3. november 1989 - 2. november 1990

	I alt	Kjønn		Alder				Yrkesaktiv i		
		Menn	Kvinner	16-29	30-49	50-66	67-	12 måneder	6-11 måneder	1-5 måneder
I alt	7267	4051	3216	2244	3907	1061	(55)	5168	1294	805
Næring										
Jordbruk	(53)	(43)	:	(43)	:	:	:	:	:	:
Skogbruk	:	:	:	:	:	:	:	:	:	:
Fiske og fangst	138	108	:	(60)	(42)	(36)	:	:	:	:
Oljeutvinning og bergverksdrift	221	165	(56)	(70)	141	:	:	(194)	:	:
Industri i alt	845	659	186	306	393	148	:	840	(148)	:
Næringsmiddel-, drikkevare- og tobakksindustri	98	(62)	(36)	(40)	(53)	:	:	:	:	:
Tekstil-, klesvare-, lær- og lervareindustri	:	:	:	:	:	:	:	:	:	:
Trevareindustri	:	:	:	:	:	:	:	:	:	:
Treforedling, grafisk industri og forlagsv.	(65)	:	(47)	:	:	:	:	:	:	:
Kjemisk industri, mineralolje-, kol-, gummi- og plastindustri	(47)	:	:	:	:	:	:	:	:	:
Keramikk- og glasindustri, mineralske produkt elles	132	132	:	(50)	(40)	(42)	:	:	:	:
Metallindustri	(62)	(62)	:	:	(34)	:	:	:	:	:
Verkstadindustri	396	358	(38)	158	176	(62)	:	349	:	:
Industri elles	:	:	:	:	:	:	:	:	:	:
Kraft- og vassforsyning	(61)	(50)	:	:	(40)	:	:	:	:	:
Byggje- og anleggsverksemd	790	702	88	234	452	87	:	532	(199)	:
Varehandel	1365	592	773	508	634	215	:	944	232	(188)
Hotell- og restaurantdrift	199	(55)	144	137	(52)	:	:	:	:	:
Landtransport	222	184	(38)	:	153	(45)	:	(212)	:	:
Sjøtransport	240	213	:	:	165	75	:	(174)	:	:
Transport elles, lagring, post og telekommunikasjonar	205	87	118	:	205	:	:	(178)	:	:
Bank- og finansieringsverksemd	156	(48)	108	(48)	98	:	:	(129)	:	:
Forsikringsverksemd, egedomsdrift og forretningsmessig tenesteyting	539	346	193	186	269	86	:	370	:	(126)
Offentleg administrasjon, forsvar, politi og rettsvesen	548	339	209	119	298	120	:	417	:	:
Renovasjon og reingjering	75	:	(54)	:	(47)	:	:	:	:	:
Undervisning og forskningsverksemd	427	187	240	(74)	249	96	:	341	:	:
Helse- og sosialtenester	898	130	768	251	555	83	:	643	(196)	:
Kulturell tenesteyting, underholdning og sport	(43)	:	:	:	:	:	:	:	:	:
Personleg tenesteyting	216	(74)	142	109	95	:	:	(102)	(106)	:
Yrkesfelt										
Teknisk, vitskapeleg, humanistisk og kunstnarleg arbeid	1218	542	677	(219)	852	(137)	:	920	(156)	(142)
Administrasjons- og forvaltningsarbeid, bedrifts- og organisasjonsleiing i alt	287	(158)	(128)	:	(179)	:	:	(222)	:	:
Offentleg administrasjons- og forvaltningsarbeid	(115)	:	:	:	:	:	:	(115)	:	:
Bedrifts- og organisasjonsleiing	(172)	(131)	:	:	(115)	:	:	(107)	:	:
Kontorarbeid	858	(106)	752	305	489	:	:	606	(122)	(130)
Handelsarbeid	888	341	547	284	466	(137)	:	670	(118)	:
Jordbruks-, skogbruks- og fiskearbeid	247	(200)	:	(126)	:	:	:	(123)	:	:
Gruve- og sprengingsarbeid m.m.	(157)	(157)	:	:	:	:	:	(119)	:	:
Transport og kommunikasjonsarbeid	535	437	:	:	382	(111)	:	454	:	:
Industri-, byggje- og anleggsarbeid i alt	1924	1775	(149)	790	856	269	:	1334	413	(177)
Jern- og metallvarearbeid	618	610	:	(222)	293	(103)	:	504	(103)	:
Elektroarbeid	265	253	:	(103)	(163)	:	:	(220)	:	:
Trearbeid	308	308	:	(117)	(155)	:	:	(193)	:	:
Næringsmiddelarbeid	:	:	:	:	:	:	:	:	:	:
Maskin- og motordrift	:	:	:	:	:	:	:	:	:	:
Laste-, losse- og lagerarbeid	(147)	(139)	:	(110)	:	:	:	:	:	:
Industri-, byggje- og anleggsarbeid elles	407	337	:	(143)	(159)	(105)	:	228	(157)	:
Servicearbeid og militært arbeid	1155	337	818	417	520	(191)	:	721	322	(112)

Tabell 7.1. Yrkesaktive 16 år og over, etter arbeidstid i året og kjønn/næring/yrkesfelt. 3. november 1989 - 2. november 1990

	I alt	Yrkesaktiv i 12 måneder			Yrkesaktiv i 6-11 måneder			Yrkesaktiv i 1-5 måneder		
		Heiltid ¹	Deltid ¹	Både heiltid og deltid i perioden	Heiltid	Deltid	Både heiltid og deltid i perioden	Heiltid	Deltid	Både heiltid og deltid i perioden
I alt	7267	3826	1122	(220)	766	419	(111)	523	248	:
Kjønn										
Menn	4051	2727	(125)	:	597	:	:	292	(101)	:
Kvinner	3216	1099	997	(164)	(169)	333	:	231	(147)	:
Næring										
Jordbruk, skogbruk, fiske og fangst	220	:	:	:	:	:	:	:	:	:
Oljeutvinning og bergverksdrift	221	(180)	:	:	:	:	:	:	:	:
Industri	845	573	:	:	(104)	:	:	:	:	:
Kraft- og vassforsyning	(61)	:	:	:	:	:	:	:	:	:
Byggje- og anleggsverksemd	790	494	:	:	(163)	:	:	:	:	:
Varehandel, hotell- og restaurant- verksemd	1564	612	325	:	(130)	(125)	:	(105)	(129)	:
Transport, lagring, post og telekommunikasjonar	667	479	:	:	:	:	:	:	:	:
Bank- og finansieringsverksemd, forsikringsverksemd, eigedomsdrift og forretningsmessig tenesteyting	695	392	:	:	:	:	:	(114)	:	:
Offentleg, sosial og privat tenesteyting ...	2207	979	528	:	243	(176)	:	(117)	:	:
Yrkesfelt										
Teknisk, vitenskapelig, humanistisk og kunstnarleg arbeid	1218	686	(192)	:	:	:	:	:	:	:
Administrasjons- og forvaltningsarbeid, bedrifts- og organisasjonsleiing i alt	287	(192)	:	:	:	:	:	:	:	:
Kontorarbeid	858	375	(182)	:	:	:	:	:	:	:
Handelsarbeid	888	396	226	:	:	:	:	:	:	:
Jordbruks-, skogbruks- og fiskearbeid	247	:	:	:	:	:	:	:	:	:
Gruve- og sprengingsarbeid m.m.	(157)	(119)	:	:	:	:	:	:	:	:
Transport og kommunikasjonsarbeid	535	404	:	:	:	:	:	:	:	:
Industri-, byggje- og anleggsarbeid	1924	1295	:	:	333	:	:	(114)	:	:
Servicearbeid og militært arbeid	1155	269	395	:	(140)	(152)	:	:	:	:

¹ Heiltid er *samla* arbeidstid på 30 timar eller meir i veka (alle arbeidsforhold), noko som svarer til 120 timar eller meir over ein firevekersperiode.

Tabell 7.2. Yrkesaktive 16 år og over, etter kjønn, arbeidstid i året og næring/yrkesfelt. 3. november 1989 - 2. november 1990

	I alt	Menn				Kvinner			
		I alt	Yrkesaktiv i			I alt	Yrkesaktiv i		
			12 måneder	6-11 måneder	1-5 måneder		12 måneder	6-11 måneder	1-5 måneder
I alt	7267	4051	2908	742	404	3216	2260	554	402
Næring									
Jordbruk, skogbruk, fiske og fangst	220	180	:	:	:	(40)	:	:	:
Oljeutvinning og bergverksdrift	221	165	(165)	:	:	(56)	:	:	:
Industri	845	659	512	(114)	:	186	(135)	:	:
Kraft- og vassforsyning	(61)	(50)	:	:	:	:	:	:	:
Byggje- og anleggsverksemd	790	702	461	(189)	:	88	:	:	:
Varehandel, hotell- og restaurantverksemd	1564	647	414	(121)	(111)	917	592	(184)	(143)
Transport, lagring, post og telekommunikasjonar	667	484	410	:	:	183	(155)	:	:
Bank- og finansieringsverksemd, forsikringsverksemd, eigedomsdrift og forretningsmessig tenesteyting	695	394	301	:	:	301	(198)	:	:
Offentleg, sosial og privat tenesteyting	2207	772	518	(190)	:	1435	1066	273	:
Yrkesfelt									
Teknisk, vitenskapelig, humanistisk og kunstnarleg arbeid	1218	542	441	:	:	677	479	:	(112)
Administrasjons- og forvaltningsarbeid, bedrifts- og organisasjonsleiing	287	(158)	(113)	:	:	(128)	(109)	:	:
Kontorarbeid	858	(106)	:	:	:	752	551	:	(109)
Handelsarbeid	888	341	272	:	:	547	398	:	:
Jordbruks-, skogbruks- og fiskearbeid	247	(200)	:	:	:	:	:	:	:
Gruve- og sprengingsarbeid m.m.	(157)	(157)	(119)	:	:	:	:	:	:
Transport- og kommunikasjonsarbeid	535	437	368	:	:	:	:	:	:
Industri-, byggje- og anleggsarbeid	1924	1775	1250	372	(153)	(149)	:	:	:
Servicearbeid og militært arbeid	1155	337	(192)	:	:	818	529	235	:

Tabell 8. Hovudtal for yrkesaktive i veka 27. oktober - 2. november 1990, etter vanleg/avtala arbeidstid

	I alt	Menn					Kvinner				
		I alt	1-19 timar	20-29 timar	30-39 timar	40 timar og over	I alt	1-19 timar	20-29 timar	30-39 timar	40 timar og over
I alt	6319	3631	(145)	:	2442	982	2688	766	434	1309	(178)
Alder											
16-29	1699	974	:	:	662	(208)	725	(217)	:	405	:
30-49	3636	2064	:	:	1334	665	1572	448	266	732	(125)
50-66	939	566	:	:	428	(110)	373	:	:	(173)	:
67-	(45)	:	:	:	:	:	:	:	:	:	:
Utført arbeidstid i veka											
Var ikkje på arbeid	224	(136)	:	:	:	:	:	:	:	:	:
1 - 19 timar	938	(164)	(116)	:	:	:	774	706	:	:	:
20 - 29 timar	502	(147)	:	:	:	:	355	:	303	:	:
30 - 39 timar	3221	2010	:	:	1966	:	1211	:	:	1085	:
40 timar og over	1435	1175	:	:	326	839	260	:	:	:	(159)

Tabell 9.1. Yrkesaktive 16 år og over i veka 27. oktober - 2. november 1990, etter kjønn, vanleg/avtala arbeidstid og næring

Næring	I alt	Menn					Kvinner				
		I alt	1-19 timar	20-29 timar	30-39 timar	40 timar og over	I alt	1-19 timar	20-29 timar	30-39 timar	40 timar og over
I alt	6319	3631	(145)	:	2442	982	2688	766	434	1309	(178)
Jordbruk, skogbruk, fiske og fangst ...	136	127	:	:	:	:	:	:	:	:	:
Oljeutvinning og bergverksdrift	211	165	:	:	(123)	:	(46)	:	:	:	:
Industri	763	597	:	:	517	:	166	:	:	(103)	:
Kraft- og vassforsyning	(61)	(50)	:	:	:	:	:	:	:	:	:
Byggje- og anleggsverksemd	689	612	:	:	447	(159)	77	:	:	:	:
Varehandel, hotell- og restaurantverksemd	1309	567	:	:	331	(155)	742	244	:	351	:
Transport, lagring, post og telekommunikasjonar	609	451	:	:	309	(122)	158	:	:	:	:
Bank- og finansieringsverksemd, forsikringsverksemd, eigedomsdrift og forretningsmessig tenesteyting ...	607	347	:	:	(186)	(153)	260	:	:	(168)	:
Offentleg, sosial og privat tenesteyting	1935	717	:	:	425	238	1218	386	246	517	:

Tabell 9.2. Yrkesaktive 16 år og over i veka 27. oktober - 2. november 1990, etter vanleg/avtala arbeidstid, kjønn og næring/yrkesfelt

	I alt	1-29 timar	30 timar og over	Menn		Kvinner	
				I alt	Av dette 30 timar og over	I alt	Av dette 30 timar og over
I alt	6319	1406	4911	3631	3424	2688	1487
Næring							
Jordbruk	:	:	:	:	:	:	:
Skogbruk	:	:	:	:	:	:	:
Fiske og fangst	107	:	:	98	:	:	:
Oljeutvinning og bergverksdrift	211	:	(197)	165	(165)	(46)	:
Industri i alt	763	:	710	597	588	166	(122)
Næringsmiddel-, drikkevare- og tobaksindustri	89	:	:	(62)	:	:	:
Tekstil-, klesvare-, lær- og lervareindustri	:	:	:	:	:	:	:
Trevareindustri	:	:	:	:	:	:	:
Treforedling, grafisk industri og forlagsv.	(65)	:	:	:	:	(47)	:
Kjemisk industri, mineralolje-, kol-, gummi- og plastindustri	:	:	:	:	:	:	:
Keramikk- og glasindustri, mineralske produkt elles	106	:	(106)	106	(106)	:	:
Metallindustri	(53)	:	:	(53)	:	:	:
Verkstadindustri	378	:	360	340	340	(38)	:
Industri elles	:	:	:	:	:	:	:
Kraft- og vassforsyning	(61)	:	:	(50)	:	:	:
Byggje- og anleggsverksemd	689	:	664	612	606	77	:
Varehandel	1177	359	819	524	454	653	365
Hotell- og restaurantdrift	132	:	:	(43)	:	89	:
Landtransport	222	:	(201)	184	(174)	(38)	:
Sjøtransport	193	:	(183)	180	(170)	:	:
Transport elles, lagring, post og telekommunikasjonar	194	:	(141)	87	:	107	:
Bank- og finansieringsverksemd	154	:	(119)	(46)	:	108	:
Forsikringsverksemd, eigedomsdrift og forretningsmessig tenesteyting	453	:	407	301	293	152	(114)
Offentleg administrasjon, forsvar, politi og rettsvesen	504	:	438	317	317	187	(121)
Renovasjon og reingjering	(63)	:	:	:	:	(43)	:
Undervisning og forskningsverksemd	396	(117)	279	187	(157)	209	(122)
Helse- og sosialtenester	778	377	401	119	(107)	659	294
Kulturell tenesteyting, underhaldning og sport	(43)	:	:	:	:	:	:
Personleg tenesteyting	151	:	:	(53)	:	98	:
Yrkesfelt							
Teknisk, vitenskapelig, humanistisk og kunstnarleg arbeid	1088	302	786	519	489	569	297
Administrasjons- og forvaltningsarbeid, bedrifts- og organisasjonsleiing	277	:	247	(149)	(149)	(127)	:
Kontorarbeid	763	(198)	565	:	:	678	480
Handelsarbeid	763	237	526	299	240	464	286
Jordbruks-, skogbruks- og fiskearbeid	(158)	:	(128)	(147)	(117)	:	:
Gruve- og sprengingsarbeid m.m.	(138)	:	(138)	(138)	(138)	:	:
Transport- og kommunikasjonsarbeid	483	:	433	397	389	:	:
Industri-, byggje- og anleggsarbeid	1711	:	1664	1599	1569	(112)	:
Servicearbeid og militært arbeid	938	514	424	297	248	641	(176)

Tabell 10. Yrkesaktive 16 år og over med fast oppmøteplass på arbeid i veka 27. oktober - 2. november 1990, etter talet på arbeidsreiser, reisetid og yrkesfelt/oppmøteplass

	I alt	Reiste ikkje	Reiste 1 gong			Reiste 2-3 gonger			Reiste 4 gonger eller fleire		
			I alt	Reisetid		I alt	Reisetid		I alt	Reisetid	
				Under 45 min	45 min og over		Under 45 min	45 min og over		Under 45 min	45 min og over
I alt	5590	563 (130)	:	:	751	552	(199)	4145	3109	1036	
Yrkesfelt											
Teknisk, vitenskapelig, humanistisk og kunstnarleg arbeid	995	:	:	:	(167)	(105)	:	733	514	(219)	
Administrasjons- og forvaltningsarbeid, bedrifts- og organisasjonsleiing	257	:	:	:	:	:	:	(218)	(134)	:	
Kontorarbeid	710	:	:	:	(122)	:	:	536	326	(210)	
Handelsarbeid	695	:	:	:	(116)	(116)	:	515	423	:	
Jordbruks-, skogbruks- og fiskearbeid	(148)	:	:	:	:	:	:	(122)	(122)	:	
Gruve- og sprengingsarbeid m.m.	:	:	:	:	:	:	:	:	:	:	
Transport- og kommunikasjonsarbeid	381	:	:	:	:	:	:	283	(191)	:	
Industri-, byggje- og anleggsarbeid	1489	(174)	:	:	:	:	:	1247	1058	(189)	
Servicearbeid og militært arbeid	825	:	:	:	241	(176)	:	469	331	(139)	
Oppmøteplass og kjønn											
I bustadfylket	4930	(185)	:	:	714	526	(188)	3941	2996	945	
Menn	2532	:	:	:	(142)	:	:	2273	1826	447	
Kvinner	2398	:	:	:	572	430	(142)	1668	1171	497	
I bustadkommunen	2457	(136)	:	:	369	331	:	1915	1871	:	
Menn	1233	:	:	:	:	:	:	1083	1065	:	
Kvinner	1224	:	:	:	282	263	:	832	806	:	
1201 Bergen	2283	:	:	:	326	(184)	(142)	1877	998	879	
Menn	1177	:	:	:	:	:	:	1090	672	418	
Kvinner	1106	:	:	:	270	(155)	(115)	787	326	461	
1245 Sund	:	:	:	:	:	:	:	:	:	:	
Menn	:	:	:	:	:	:	:	:	:	:	
Kvinner	:	:	:	:	:	:	:	:	:	:	
1259 Øygarden	:	:	:	:	:	:	:	:	:	:	
Menn	:	:	:	:	:	:	:	:	:	:	
Kvinner	:	:	:	:	:	:	:	:	:	:	
Andre kommunar i fylket	:	:	:	:	:	:	:	:	:	:	
Menn	:	:	:	:	:	:	:	:	:	:	
Kvinner	:	:	:	:	:	:	:	:	:	:	
Utanfor fylket	305	274	:	:	:	:	:	:	:	:	
Menn	288	257	:	:	:	:	:	:	:	:	
Kvinner	:	:	:	:	:	:	:	:	:	:	
2311 Nordsjøen syd	:	:	:	:	:	:	:	:	:	:	
Menn	:	:	:	:	:	:	:	:	:	:	
Kvinner	:	:	:	:	:	:	:	:	:	:	
2201 Nordsjøen (uoppgitt)	:	:	:	:	:	:	:	:	:	:	
Menn	:	:	:	:	:	:	:	:	:	:	
Kvinner	:	:	:	:	:	:	:	:	:	:	
1103 Stavanger	:	:	:	:	:	:	:	:	:	:	
Menn	:	:	:	:	:	:	:	:	:	:	
Kvinner	:	:	:	:	:	:	:	:	:	:	
Andre stader utanfor fylket	(140)	(140)	:	:	:	:	:	:	:	:	
Menn	(123)	(123)	:	:	:	:	:	:	:	:	
Kvinner	:	:	:	:	:	:	:	:	:	:	
Uoppgitt oppmøteplass	354	(104)	:	:	:	:	:	(204)	(113)	:	
Menn	272	:	:	:	:	:	:	(150)	:	:	
Kvinner	:	:	:	:	:	:	:	:	:	:	

Tabell 11. Yrkesaktive 16 år og over med fast arbeidsreise i veka 27. oktober - 2. november 1990, etter reisemåte, oppmøteplass, talet på arbeidsreiser, reisetid og etter reisemåte, kjønn og alder

	I alt	Eitt transportmiddel						To eller fleire transportmiddel		
		Bil	Buss	Tog, trikk, T- bane	Båt	Sykkel, gonge over 10 min	Anna	Kollektiv trans- port og/eller sykkel, gonge over 10 min	Kollektiv trans- port og bil	Andre kombi- nasjo- nar
I alt	5026	3253	914	:	:	229	:	:	345	(150)
Oppmøteplass, talet på arbeidsreiser og reisetid										
Oppmøteplass i bustadkommunen ..	2321	1628	(177)	:	:	229	:	:	(154)	:
Reiste 1 gong	:	:	:	:	:	:	:	:	:	:
Under 45 min	:	:	:	:	:	:	:	:	:	:
45 min og over	:	:	:	:	:	:	:	:	:	:
Reiste 2 - 3 gonger	369	(192)	:	:	:	:	:	:	:	:
Under 45 min	331	(180)	:	:	:	:	:	:	:	:
45 min og over	:	:	:	:	:	:	:	:	:	:
Reiste 4 gonger eller fleire	1915	1409	(104)	:	:	(190)	:	:	(107)	:
Under 45 min	1871	1392	:	:	:	(190)	:	:	:	:
45 min og over	:	:	:	:	:	:	:	:	:	:
Oppmøteplass utanfor bustad- kommunen	2455	1457	693	:	:	:	:	:	(181)	:
Reiste 1 gong	:	:	:	:	:	:	:	:	:	:
Under 45 min	:	:	:	:	:	:	:	:	:	:
45 min og over	:	:	:	:	:	:	:	:	:	:
Reiste 2 - 3 gonger	345	245	:	:	:	:	:	:	:	:
Under 45 min	(196)	(170)	:	:	:	:	:	:	:	:
45 min og over	(150)	:	:	:	:	:	:	:	:	:
Reiste 4 gonger eller fleire	2026	1177	617	:	:	:	:	:	(154)	:
Under 45 min	1125	777	224	:	:	:	:	:	:	:
45 min og over	900	400	393	:	:	:	:	:	:	:
Uoppgitt oppmøteplass	251	(168)	:	:	:	:	:	:	:	:
Kjønn og alder										
Menn	2664	1918	307	:	:	:	:	:	(175)	(141)
16-29	720	530	:	:	:	:	:	:	:	:
30-49	1479	1144	(144)	:	:	:	:	:	:	:
50-66	438	236	:	:	:	:	:	:	:	:
67-	:	:	:	:	:	:	:	:	:	:
Kvinner	2363	1335	606	:	:	(163)	:	:	(170)	:
16-29	649	342	(181)	:	:	:	:	:	:	:
30-49	1323	787	327	:	:	:	:	:	:	:
50-66	373	(206)	:	:	:	:	:	:	:	:
67-	:	:	:	:	:	:	:	:	:	:

Tabell 12. Bustader og busette. Hustype, talet på rom, kjøkken. 3. november 1990

Talet på rom på 6 m ² eller meir (kjøkken, gang, bad o.l. er ikkje rekna med)	Bustader				Busette		
	I alt	Fritt- liggjande einebustad eller vånings- hus knytt til gards- drift	Andre eine- og tomanns- bustader og småhus	Blokk, leigegard e.l.	Forret- nings- bygg, bygg for felles- hus- hald e.l.	I alt	Pr. bustad
I alt	4925	4405	471	:	:	14881	3,0
1 rom	177	148	:	:	:	297	1,7
Med kjøkken i alt	150	134	:	:	:	245	1,6
Kjøkken 6 m ² eller større	(87)	(87)	:	:	:	(121)	(1,4)
Kjøkken mindre enn 6 m ²	(64)	:	:	:	:	(124)	(1,9)
Utan kjøkken	:	:	:	:	:	:	:
2 rom	492	404	(80)	:	:	829	1,7
Med kjøkken i alt	485	404	(80)	:	:	804	1,7
Kjøkken 6 m ² eller større	317	285	:	:	:	546	1,7
Kjøkken mindre enn 6 m ²	168	120	(48)	:	:	258	1,5
Utan kjøkken	:	:	:	:	:	:	:
3 rom	735	566	161	:	:	1499	2,0
4 rom	1187	1099	(88)	:	:	3722	3,1
5 rom	1021	916	(105)	:	:	3578	3,5
6 rom	684	666	:	:	:	2453	3,6
7 rom	311	300	:	:	:	1267	4,1
8 rom	169	169	:	:	:	578	3,4
9 rom eller fleire	149	136	:	:	:	657	4,4

Tabell 13. Bustader, rom og busette, etter hustype. 3. november 1990

	I alt	Frittliggjande einebustad eller våningshus knytt til gardsdrift	Hus i kjede, rekkehøhus, terrassehus, vertikaldelt tomannsbustad	Horisontaldelt tomannsbustad eller anna bustadbygg med mindre enn 3 etasjar	Blokk, leigegard e.l.	Forretningsbygg, bygg for felleshushald e.l.
Bustader i alt	4925	4405	255	217	:	:
Busette i alt	14881	13610	704	442	:	:
Rom i alt	22255	20360	976	780	:	:
Rom pr. bustad	4,5	4,6	3,8	3,6	:	:
Busette pr. bustad	3,0	3,1	2,8	2,0	:	:

Tabell 14. Bustader etter eigeform og areal¹. Rom og busette, etter eigeform. 3. november 1990

	I alt	Eig bustaden			Leiger bustaden			
		I alt	Privat	Gjennom burettslag e.l.	I alt	Som teneste- bustad	For eit avgrensa tidsrom	På andre vilkår
Bustader i alt	4925	4048	3876	172	877	:	197	648
Under 50 m ²	326	(101)	(91)	:	225	:	(58)	157
50 - 59 m ²	288	143	138	:	145	:	:	130
60 - 79 m ²	522	337	324	:	184	:	(54)	121
80 - 99 m ²	859	734	673	(61)	125	:	:	(98)
100 - 129 m ²	1264	1173	1145	:	(91)	:	:	(60)
130 - 149 m ²	536	492	475	:	:	:	:	:
150 - 199 m ²	624	598	571	:	:	:	:	:
200 m ² eller meir	507	471	460	:	:	:	:	:
Busette i alt	14881	12999	12476	523	1882	:	428	1369
Busette pr. bustad	3,0	3,2	3,2	3,0	2,1	:	2,2	2,1
Rom i alt	22255	19471	18697	774	2783	:	569	2087
Rom pr. bustad	4,5	4,8	4,8	4,5	3,2	:	2,9	3,2

¹ Medrekna kjøkken, gang, bad o.l.

Tabell 15. Bustader etter talet på rom og talet på busette. 3. november 1990

Talet på busette	I alt	Talet på rom								
		1	2	3	4	5	6	7	8	9 eller fleire
Bustader i alt . . .	4925	177	492	735	1187	1021	684	311	169	149
1	1031	(105)	296	287	153	(86)	(57)	:	:	:
2	1032	(48)	(104)	248	289	165	114	:	:	:
3	762	:	(58)	(104)	179	200	(106)	:	:	:
4	1246	:	:	(77)	397	341	241	(93)	:	:
5	664	:	:	:	152	195	117	(80)	:	(53)
6 eller fleire . . .	190	:	:	:	:	:	(50)	:	:	:

Tabell 16. Bustader etter byggjeår for huset og hustype/eigeform/kjelde til oppvarming. Busette og rom, etter byggjeår for huset. 3. november 1990

	I alt	Byggjeår for huset							
		-1900	1901-1920	1921-1940	1941-1945	1946-1960	1961-1970	1971-1980	1981-1990
Bustader i alt	4925	136	321	282	:	531	623	1420	1603
Hustype									
Frittliggjande einestad eller våningshus knytt til gardsdrift	4405	131	290	243	:	430	580	1329	1391
Hus i kjede, rekkjehus, terrassehus eller vertikaldelt tomannsbustad	255	:	:	:	:	:	:	(57)	150
Horisontaldelt tomannsbustad eller anna bustadbygg med mindre enn 3 etasjar	217	:	:	:	:	(77)	:	:	:
Blokk, leigegard eller anna bustadbygg med 3 etasjar eller meir	:	:	:	:	:	:	:	:	:
Forretningsbygg, pensjonat, aldersheim, militærforlegning eller anna bygg for felleshushald	:	:	:	:	:	:	:	:	:
Eige-/leigeform									
Eigd i alt	4048	(95)	237	221	:	404	509	1242	1332
Privat	3876	(90)	227	206	:	392	487	1191	1274
Gjennom burettslag eller bustadaksjeselskap	172	:	:	:	:	:	:	(51)	(58)
Leigd i alt	877	:	(84)	(61)	:	127	114	178	271
Som tenestebustad	:	:	:	:	:	:	:	:	:
For eit avgrensa tidsrom	197	:	:	:	:	:	:	:	:
På andre vilkår	648	:	(60)	:	:	(87)	(67)	147	211
Kjelder til oppvarming									
Éi kjelde, i alt	1514	:	(86)	(84)	:	219	166	333	587
Sentralvarme	(88)	:	:	:	:	:	:	:	:
Elektriske omnar, varmekablar e.l.	990	:	:	:	:	107	(82)	233	508
Omnar for flytande brensel	307	:	:	:	:	(52)	(71)	(79)	:
Omnar for fast brensel	128	:	:	:	:	:	:	:	:
To eller fleire kjelder, i alt	3412	(97)	235	198	:	312	457	1087	1017
Elektriske omnar og omnar for fast brensel	1395	:	(73)	(72)	:	(101)	140	267	714
Elektriske omnar og omnar for flytande brensel	721	:	(56)	:	:	122	133	268	(67)
Omnar for fast og flytande brensel	141	:	:	:	:	:	(53)	(50)	:
Sentralvarme og éi eller fleire andre kjelder	(71)	:	:	:	:	:	:	:	:
Andre kombinasjonar	1084	:	(89)	(66)	:	(83)	126	486	188
Busette i alt	14881	288	592	586	:	1184	1603	5211	5397
Busette pr. bustad	3,0	2,1	1,8	2,1	:	2,2	2,6	3,7	3,4
Rom i alt	22255	574	1323	1135	:	2128	2635	7092	7317
Rom pr. bustad	4,5	4,2	4,1	4,0	:	4,0	4,2	5,0	4,6

Tabell 17.1. Bustader etter sanitærutstyr og storleik. 3. november 1990

	I alt	Sanitærutstyr					
		Med WC			Utan WC		
		I alt	Med bad	Utan bad	I alt	Med bad	Utan bad
Bustader i alt	4925	4765	4686	(79)	160	:	121
Talet på rom på 6 m² eller meir (kjøkken, gang, bad o.l. er <i>ikkje</i> rekna med)							
1-2 rom	669	576	557	:	(93)	:	(79)
3 rom	735	696	663	:	:	:	:
4 rom	1187	1177	1164	:	:	:	:
5 rom eller fleire	2334	2316	2303	:	:	:	:

Tabell 17.2. Bustader og busette. Sanitærutstyr/byggjeår, storleik og tilgjenge. 3. november 1990

	I alt	Av dette med både bad og WC	Byggjeår for huset		
			-1900	1901-1960	1961-1990
Bustader i alt	4925	4686	136	1144	3646
Talet på rom på 6 m² eller meir (kjøkken, gang, bad o.l. er <i>ikkje</i> rekna med)					
1 rom	177	136	:	(69)	108
Med kjøkken 6 m ² eller større	(87)	(67)	:	(53)	:
Med kjøkken mindre enn 6 m ²	(64)	(54)	:	:	(57)
Utan kjøkken	:	:	:	:	:
2 rom	492	421	:	154	329
Med kjøkken 6 m ² eller større	317	255	:	125	182
Med kjøkken mindre enn 6 m ²	168	158	:	:	139
Utan kjøkken	:	:	:	:	:
3 rom	735	663	:	296	397
4 rom	1187	1164	:	214	937
5 rom	1021	1002	:	172	822
6 rom	684	673	:	123	548
7 rom	311	309	:	(48)	263
8 rom	169	169	:	:	123
9 rom eller fleire	149	149	:	:	119
Etasjeplassering. Heis					
Bustader med bustadrom i					
éin etasje i alt	2676	2482	(68)	651	1956
Kjellaretasje	349	312	:	(77)	272
Underetasje	132	113	:	:	(94)
1. etasje	1807	1703	(54)	364	1389
2. etasje	341	317	:	158	169
3. etasje	:	:	:	:	:
4. etasje	:	:	:	:	:
I hus med heis	:	:	:	:	:
I hus utan heis	:	:	:	:	:
5. etasje eller høgare	:	:	:	:	:
I hus med heis	:	:	:	:	:
I hus utan heis	:	:	:	:	:
Bustader med bustadrom i					
fleire etasjar i alt	2250	2204	(68)	493	1689
1. etasje og underetasje/kjellar	1062	1044	:	(72)	990
1. og 2. etasje	851	823	(53)	327	471
1. og 2. etasje og underetasje/kjellar	217	217	:	(54)	154
1., 2. og 3. etasje	(66)	(66)	:	:	:
Andre etasjekombinasjonar	(53)	(53)	:	:	:
Busette i alt	14881	14513	288	2382	12210
Busette pr. bustad	3,0	3,1	2,1	2,1	3,3
Rom i alt	22255	21591	574	4637	17044
Rom pr. bustad	4,5	4,6	4,2	4,1	4,7

Tabell 18. Bustader etter standardindikatorar. Busette etter alder og standardindikatorar. 3. november 1990

	Bustader	Busette								
		I alt	0-19	20-29	30-39	40-49	50-59	60-69	70-79	80-
I alt ¹	4925	14881	5212	2313	2420	2195	1084	829	603	226
Hustype										
Frittliggjande einestad eller våningshus knytt til gardsdrift	4405	13610	4783	1918	2361	2055	986	641	618	248
Småhus	471	1146	345	234	(179)	(119)	:	:	:	:
Blokk, leigegard, forretningsbygg, bygg for felleleshushald e.l.	(49)	(125)	:	:	:	:	:	:	:	:
Talet på rom. Kjøkken										
1 - 2 rom	669	1126	(208)	308	(121)	:	:	:	(123)	(113)
Med kjøkken	635	1049	(192)	284	(118)	:	:	:	(116)	(103)
Utan kjøkken	:	:	:	:	:	:	:	:	:	:
3 - 4 rom	1922	5222	1619	808	940	587	437	336	346	(147)
5 rom eller fleire	2334	8534	3342	1070	1479	1513	567	305	(212)	:
Byggjeår										
- 1900	136	288	:	:	:	:	:	:	:	:
1901 - 1960	1144	2382	339	374	229	233	232	337	423	(215)
1961 - 1990	3646	12210	4768	1749	2276	1942	836	349	225	:
Kjelder til oppvarming										
Éi kjelde, i alt	1514	3934	1223	785	581	488	272	(203)	232	(150)
Sentralvarme, elektriske omnar, varmekablar e.l.	1078	2902	992	608	509	356	(154)	(103)	(117)	:
Omnar for flytande brensel	307	777	(180)	(118)	:	(111)	(110)	:	:	:
Omnar for fast brensel	128	255	:	:	:	:	:	:	:	:
To eller fleire kjelder, i alt	3412	10947	3946	1401	1960	1705	801	530	449	(156)
Elektriske omnar og omnar for fast brensel	1395	4588	1784	614	1045	514	226	(197)	(162)	:
Elektriske omnar og omnar for flytande brensel	721	2036	618	238	290	382	(197)	(142)	(133)	:
Omnar for fast og flytande brensel	141	366	:	:	:	:	:	:	:	:
Sentralvarme og éi eller fleire andre kjelder	(71)	(294)	(134)	:	:	:	:	:	:	:
Andre kombinasjonar	1084	3662	1326	457	546	723	308	(133)	(115)	:
Sanitærforhold										
Har både bad og WC	4686	14513	5125	2117	2470	2136	1063	692	642	267
Har WC, men ikkje bad	(79)	(106)	:	:	:	:	:	:	:	:
Har bad, men ikkje WC	:	:	:	:	:	:	:	:	:	:
Har verken bad eller WC	121	148	:	:	:	:	:	:	:	:
Etasjeplassering. Heis										
Bustader med bustadrom i éin etasje i alt	2676	7119	2188	1090	1141	966	619	416	464	235
1. etasje, kjellaretasje eller underetasje	2288	6177	1899	913	994	898	567	354	361	(192)
2. etasje eller høgare	388	941	289	(177)	(147)	:	:	:	(103)	:
I hus med heis	:	:	:	:	:	:	:	:	:	:
I hus utan heis	385	931	286	(174)	(147)	:	:	:	(103)	:
Bustader med bustadrom i fleire etasjar	2250	7762	2981	1096	1400	1227	454	317	(217)	:
Plan i bustaden										
Bustader med kjøkken, bad, WC og minst eitt bustadrom på eitt plan	4525	14027	4942	2042	2380	2090	1026	687	592	267
Elge-/leigeform										
Eigd i alt	4048	12999	4658	1665	2352	1992	969	628	567	(169)
Privat	3876	12476	4458	1586	2234	1948	948	611	538	(154)
Gjennom burettslag e.l.	172	523	(200)	:	(118)	:	:	:	:	:
Leigd	877	1882	511	521	(188)	(201)	(104)	(105)	(114)	(137)
Talet på busette										
1	1031	1031	:	(162)	(124)	(115)	:	(172)	(191)	(162)
2	1032	2064	(188)	341	(187)	230	300	316	386	(115)
3	762	2286	480	563	318	384	297	(151)	:	:
4	1246	4983	2121	684	1035	850	(211)	:	:	:
5	664	3320	1704	299	717	447	(126)	:	:	:
6 eller fleire	190	1196	667	(136)	(160)	(167)	:	:	:	:

¹ Sjå tekstdelen, pkt. 5.

Tabell 19. Hushald, familiar og personar, etter hushaldstype¹. Hushald etter hushaldstype¹ og talet på familiar i hushaldet/yrkesaktivitet i hushaldet/eigeform/talet på rom i bustaden og kjøkken. 3. november 1990

	I alt	Ein- person- hus- hald	Fleirpersonhushald utan barn			Fleirpersonhushald med barn			
			I alt	2 per- sonar	3 per- sonar eller fleire	I alt	1 barn	2 barn	3 barn eller fleire
Personar i alt	14881	1031	3912	1794	2118	9937	3070	3967	2900
Familiar i alt	5361	1031	1733	1052	681	2597	1012	1011	573
Hushald i alt	4925	1031	1504	897	607	2390	891	950	549
Talet på familiar i hushaldet									
1 familie	4505	1031	1283	741	542	2190	774	891	525
2 familiar	409	.	215	155	(60)	194	112	(57)	:
3 familiar	:	.	:	.	:	:	:	:	:
4 familiar eller fleire	:	.	:	.	:	:	:	:	:
Yrkesaktivitet. Talet på yrkesaktive i veka									
Hushald utan yrkesaktive	1292	669	416	381	:	208	118	(61)	:
Hushald med 1 yrkesaktiv	1370	363	312	205	107	695	177	294	224
Heiltid ²	1201	315	257	170	(86)	629	167	264	199
Deltid	169	(48)	(55)	:	:	(66)	:	:	:
Hushald med 2 yrkesaktive	1682	.	511	311	201	1171	387	507	278
Begge på heiltid	780	.	325	200	124	456	218	185	(52)
Ein på heiltid	835	.	161	(95)	(65)	674	158	300	216
Ingen på heiltid	(68)	.	:	:	:	:	:	:	:
Hushald med 3 yrkesaktive	452	.	198	.	198	254	160	(76)	:
Alle på heiltid	128	.	(74)	.	(74)	(55)	:	:	:
To på heiltid	235	.	108	.	108	127	(76)	:	:
Ein på heiltid	(86)	.	:	.	:	(70)	:	:	:
Ingen på heiltid	:	.	:	.	:	:	:	:	:
Hushald med 4 yrkesaktive og over	129	.	(67)	.	(67)	(62)	(49)	:	:
Eige-/leigeform									
Eigd i alt	4048	659	1269	726	543	2120	724	878	518
Privat	3876	621	1228	701	527	2027	693	842	492
Gjennom burettslag e.l.	172	:	:	:	:	(93)	:	:	:
Leigd i alt	877	372	234	170	(64)	270	167	(72)	:
Som tenestebustad	:	:	:	:	:	:	:	:	:
For eit avgrensa tidsrom	197	(57)	:	:	:	(96)	(78)	:	:
På andre vilkår	648	306	191	135	(55)	151	(72)	(52)	:
Talet på rom. Kjøkken									
1 rom	177	(105)	:	:	:	:	:	:	:
Med kjøkken i alt	150	(86)	:	:	:	:	:	:	:
Kjøkken 6 m ² eller større	(87)	(57)	:	:	:	:	:	:	:
Kjøkken mindre enn 6 m ²	(64)	:	:	:	:	:	:	:	:
Utan kjøkken	:	:	:	:	:	:	:	:	:
2 rom	492	296	111	(85)	:	(86)	(55)	:	:
Med kjøkken i alt	485	296	111	(85)	:	(78)	:	:	:
Kjøkken 6 m ² eller større	317	181	(91)	(70)	:	:	:	:	:
Kjøkken mindre enn 6 m ²	168	115	:	:	:	:	:	:	:
Utan kjøkken	:	:	:	:	:	:	:	:	:
3 rom	735	287	271	220	(50)	178	118	(49)	:
4 rom	1187	153	399	266	133	635	204	318	113
5 rom	1021	(86)	330	155	175	605	199	239	167
6 rom	684	(57)	182	(95)	(87)	445	159	190	(95)
7 rom	311	:	(75)	:	(55)	216	(63)	(75)	(78)
8 rom	169	:	(70)	:	:	(80)	:	:	:
9 rom eller fleire	149	:	:	:	:	(102)	:	:	(54)

¹ I denne tabellen er barn (ugifte heimebuande) 18 år og over haldne utanfor ved grupperinga av hushald etter type. Hushald som har barn berre i alderen 18 år og over, er derfor rekna som fleirpersonhushald utan barn. ² Heiltid er *samia* avtala/vanleg arbeidstid på 30 timar eller meir i veka (alle arbeidsforhold).

Tabell 20. Hushald, familiar og personar, etter hushaldsstorleik/hushaldstype. Absolutte tal og prosent.
3. november 1990

	Absolutte tal			Prosent		
	Personar	Familiar	Hushald	Personar	Familiar	Hushald
I alt	14881	5361	4925	100,0	100,0	100,0
Hushaldsstorleik						
1 person	1031	1031	1031	6,9	19,2	20,9
2 personar	2064	1187	1032	13,9	22,1	21,0
3 personar	2286	866	762	15,4	16,2	15,5
4 personar	4983	1328	1246	33,5	24,8	25,3
5 personar eller fleire	4516	949	854	30,3	17,7	17,3
Hushaldstype						
Éinpersonhushald	1031	1031	1031	6,9	19,2	20,9
Alder						
- 24	(76)	(76)	(76)	(0,5)	(1,4)	(1,5)
25 - 34	181	181	181	1,2	3,4	3,7
35 - 44	134	134	134	0,9	2,5	2,7
45 - 69	287	287	287	1,9	5,4	5,8
70 - 79	191	191	191	1,3	3,6	3,9
80 - 84	(105)	(105)	(105)	(0,7)	(2,0)	(2,1)
85 -	(57)	(57)	(57)	(0,4)	(1,1)	(1,2)
Fleirpersonhushald utan barn ¹	3912	1733	1504	26,3	32,3	30,5
Alder eldste person						
- 44	1564	697	563	10,5	13,0	11,4
45 - 69	1754	709	664	11,8	13,2	13,5
70 - 79	463	257	212	3,1	4,8	4,3
80 - 84	(110)	(60)	(55)	(0,7)	(1,1)	(1,1)
85 -	:	:	:	:	:	:
Fleirpersonhushald med barn ¹	9937	2597	2390	66,8	48,4	48,5
Alder yngste barn						
0 - 6	4942	1327	1198	33,2	24,8	24,3
7 - 15	4131	1029	971	27,8	19,2	19,7
16 - 17	864	240	222	5,8	4,5	4,5
Talet på barn i hushaldet						
1 barn	3070	1012	891	20,6	18,9	18,1
2 barn	3967	1011	950	26,7	18,9	19,3
3 barn	2292	474	454	15,4	8,8	9,2
4 barn eller fleire	608	99	95	4,1	1,8	1,9

¹ I denne tabellen er barn (ugifte heimebuande) 18 år og over haldne utanfor ved grupperinga av hushald etter type. Hushald som har barn berre i alderen 18 år og over, er derfor rekna som fleirpersonhushald utan barn.

Tabell 21. Hushald etter hushaldstype¹ og disponering av personbil/sortering av avfall. 3. november 1990

	I alt	Hushald med barn	Hushald utan barn					
			I alt	Alder eldste person				
				-24	25-44	45-69	70-79	80-
Hushald i alt	4925	2390	2535	348	607	950	403	227
Disponering av personbil								
1 bil	2597	1495	1102	180	351	443	118	:
2 bilar	1128	681	447	(105)	(101)	195	:	:
3 bilar eller fleire	130	(65)	(65)	:	:	:	:	:
Hushaldet disponerer ikkje bil	1070	149	921	:	149	282	255	198
Sortering av avfall (kjødesortering)								
Hushaldet sorterer avfall, i alt	1145	651	494	(72)	122	162	(80)	(59)
Papir ²	187	(81)	(106)	:	:	:	:	:
Glas ²	442	257	185	:	:	(65)	:	:
Batteri ²	878	544	335	:	(97)	128	:	:
Måling, lakk, olje e.l. ²	228	158	(70)	:	:	:	:	:
Anna avfall ²	181	(88)	(92)	:	:	:	:	:
Hushaldet sorterer ikkje avfall	3781	1739	2042	276	485	788	324	169

¹ I denne tabellen er barn (ugifte heimebuande) 18 år og over haldne utanfor ved grupperinga av hushald etter type. Hushald som har barn berre i alderen 18 år og over, er derfor rekna som hushald utan barn. ² Nokre hushald sorterer fleire typar avfall. Derfor blir summen av hushald etter avfallstype større enn talet på hushald som sorterer avfall i alt.

Tabell 24. Barn 0-17 år etter alder, familietype og mors/fars yrkesaktivitet i veka 27. oktober - 2. november 1990

Alder	I alt	Ektepar med barn		Mor/far med barn		
		I alt	Av dette		I alt	Av dette med yrkesaktiv mor/far
			Ein av foreldra yrkesaktiv	Begge foreldra yrkesaktive		
Barn i alt ¹	4620	4208	1456	2567	412	(200)
0 - 6 år	1687	1485	677	756	(202)	:
7 - 12 år	1589	1496	510	898	:	:
13 - 17 år	1344	1227	269	913	(117)	:

¹ Barn 0-17 år i alt er ikkje det same som personar 0-17 i alt. Sjå tekstdelen, pkt. 4.1.

Tabell 25. Personar 67 år og over i privathushald. Alder, talet på personar i hushaldet og indikatorar for bustadstandard. 3. november 1990

	I alt	Aldersgruppering 1				Aldersgruppering 2				
		67 - 79 år		80 år og over		67 - 74 år		75 -79 år		
		Bur aleine	Bur med fleire	Bur aleine	Bur med fleire	Bur aleine	Bur med fleire	Bur aleine	Bur med fleire	
I alt ¹	1096	268	602	(120)	(106)	(183)	440	:	(162)	
Hustype										
Frittliggjande einebustad eller våningshus knytt til gardsdrift	1068	239	582	(124)	(123)	(162)	439	:	(144)	
Småhus	(159)	:	:	:	:	:	:	:	:	
Blokk, leigegard, forretningsbygg, bygg for felleishushald e.l.	:	:	:	:	:	:	:	:	:	
Talet på rom. Kjøkken										
1 - 2 rom	266	:	:	:	:	:	:	:	:	
Med kjøkken	250	:	:	:	:	:	:	:	:	
Utan kjøkken	:	:	:	:	:	:	:	:	:	
3 - 4 rom	611	(162)	302	:	:	(115)	(202)	:	:	
5 rom eller fleire	363	:	250	:	:	:	(215)	:	:	
Byggjeår										
- 1900	:	:	:	:	:	:	:	:	:	
1901 - 1960	774	(153)	406	(124)	:	:	310	:	:	
1961 - 1990	393	(115)	(213)	:	:	:	(157)	:	:	
Kjelder til oppvarming										
Éi kjelde, i alt	454	(124)	(180)	:	:	(105)	(134)	:	:	
Sentralvarme, elektriske omnar, varmekablar e.l.	224	:	(113)	:	:	:	:	:	:	
Omnar for flytande brensel	(160)	:	:	:	:	:	:	:	:	
Omnar for fast brensel	:	:	:	:	:	:	:	:	:	
To eller fleire kjelder, i alt	785	(162)	467	:	:	:	348	:	(119)	
Sentralvarme og éin eller fleire andre kjelder	:	:	:	:	:	:	:	:	:	
Andre kombinasjonar	783	(162)	464	:	:	:	345	:	(119)	
Sanitærforhold										
Har både bad og WC	1144	277	600	(134)	(133)	(201)	438	:	(162)	
Har anten bad eller WC	:	:	:	:	:	:	:	:	:	
Har verken bad eller WC	:	:	:	:	:	:	:	:	:	
Etasjeplassering. Heis										
Bustader med bustadrom i éin etasje i alt	837	(191)	411	(134)	(101)	(124)	299	:	(112)	
1. etasje, kjellaretasje eller underetasje	666	(162)	312	:	:	(105)	(220)	:	:	
2. etasje eller høgare	(171)	:	:	:	:	:	:	:	:	
I hus med heis	:	:	:	:	:	:	:	:	:	
I hus utan heis	(171)	:	:	:	:	:	:	:	:	
Bustader med bustadrom i fleire etasjar	402	:	236	:	:	:	(183)	:	:	
Plan i bustaden										
Bustader med kjøkken, bad, WC og minst eitt bustadrom på eitt plan	1093	258	568	(134)	(133)	(191)	412	:	(157)	
Elge-/leigeform										
Eigd i alt	942	229	544	:	(102)	(162)	412	:	(132)	
Privat	893	(210)	529	:	:	(153)	402	:	(127)	
Gjennom burettslag e.l.	:	:	:	:	:	:	:	:	:	
Leigd	297	:	(103)	:	:	:	:	:	:	

¹ Sjå tekstdelen, pkt. 5.

Tabell 26. Folkemengd etter alder, kjønn og type bustadstrøk/grunnkrins. 3. november 1990

	I alt	Alder										
		0-6	7-15	16-19	20-24	25-29	30-49	50-59	60-66	67-69	70-79	80-
Kommunen	14912	1687	2387	1138	1293	1020	4615	1084	562	267	603	256
Menn	7592	868	1229	584	677	513	2387	568	288	111	264	103
Kvinner	7320	819	1158	554	616	507	2228	516	274	156	339	153
Type bustadstrøk og kjønn												
Tettsteder												
Tettbygde strøk	6112	682	1087	494	515	341	2089	401	165	81	187	70
Menn	3085	350	555	258	271	168	1059	196	89	33	84	22
Kvinner	3027	332	532	236	244	173	1030	205	76	48	103	48
5191 Solsvik	337	28	45	22	34	13	85	23	22	15	34	16
Menn	175	13	21	12	23	7	45	13	10	10	14	7
Kvinner	162	15	24	10	11	6	40	10	12	5	20	9
5192 Kolltveit	643	65	101	55	52	34	210	40	23	12	40	11
Menn	322	37	51	24	31	19	107	19	13	2	15	4
Kvinner	321	28	50	31	21	15	103	21	10	10	25	7
5193 Straume	1483	155	254	140	150	81	495	118	39	15	27	9
Menn	765	82	140	72	85	38	246	56	23	5	15	3
Kvinner	718	73	114	68	65	43	249	62	16	10	12	6
5194 Knarrevik	2247	272	425	151	173	148	809	122	48	21	54	24
Menn	1124	138	214	81	74	74	416	64	26	8	24	5
Kvinner	1123	134	211	70	99	74	393	58	22	13	30	19
5195 Brattholmen	770	61	117	67	79	43	236	84	28	15	30	10
Menn	378	28	48	38	46	23	119	38	15	6	14	3
Kvinner	392	33	69	29	33	20	117	46	13	9	16	7
5197 Bildøy	378	75	81	26	12	20	153	9	1	1	-	-
Menn	195	40	47	14	5	6	78	4	-	1	-	-
Kvinner	183	35	34	12	7	14	75	5	1	-	-	-
5199 Ågotnes	254	26	64	33	15	2	101	5	4	2	2	-
Menn	126	12	34	17	7	1	48	2	2	1	2	-
Kvinner	128	14	30	16	8	1	53	3	2	1	-	-
Spreittbygde strøk	8684	986	1284	636	767	667	2488	679	397	182	412	186
Menn	4449	510	665	322	404	338	1306	370	199	76	178	81
Kvinner	4235	476	619	314	363	329	1182	309	198	106	234	105
Uoppgitt	116	19	16	8	11	12	38	4	-	4	4	-
Delområde, grunnkrins og kjønn												
01 Nordre Fjell	2465	249	382	196	208	163	688	197	120	73	138	51
Menn	1286	130	210	96	119	86	355	102	69	33	65	21
Kvinner	1179	119	172	100	89	77	333	95	51	40	73	30
0101 Turøy	103	5	4	11	4	9	16	25	12	4	7	6
Menn	60	5	3	4	2	7	9	15	9	1	3	2
Kvinner	43	-	1	7	2	2	7	10	3	3	4	4
0102 Misje	213	25	42	9	7	8	67	13	13	7	18	4
Menn	103	13	20	4	1	5	37	4	6	3	8	2
Kvinner	110	12	22	5	6	3	30	9	7	4	10	2
0103 Solsvik/Landro	608	58	75	41	61	40	152	43	43	25	48	22
Menn	312	26	36	20	38	19	83	22	22	14	22	10
Kvinner	296	32	39	21	23	21	69	21	21	11	26	12
0104 Vindenes	333	44	53	23	39	34	86	20	5	7	18	4
Menn	169	22	33	11	22	13	42	11	2	4	8	1
Kvinner	164	22	20	12	17	21	44	9	3	3	10	3
0105 Angeltveit	243	20	34	22	27	20	65	23	7	12	9	4
Menn	139	11	23	12	16	14	34	12	6	2	7	2
Kvinner	104	9	11	10	11	6	31	11	1	10	2	2
0106 Ågotnes	528	59	98	52	33	14	185	26	19	8	27	7
Menn	261	30	49	28	15	6	91	14	10	3	11	4
Kvinner	267	29	49	24	18	8	94	12	9	5	16	3
0107 Kårtveit/Eide	437	38	76	38	37	38	117	47	21	10	11	4
Menn	242	23	46	17	25	22	59	24	14	6	6	-
Kvinner	195	15	30	21	12	16	58	23	7	4	5	4
02 Indre Fjell	2894	368	408	238	260	219	895	203	92	41	119	51
Menn	1475	204	201	117	142	112	460	115	42	16	47	19
Kvinner	1419	164	207	121	118	107	435	88	50	25	72	32
0201 Spjeld	144	18	21	9	19	13	39	16	1	2	3	3
Menn	64	7	7	4	7	8	18	12	-	1	-	-
Kvinner	80	11	14	5	12	5	21	4	1	1	3	3
0202 Fjereide	62	6	4	2	7	6	13	9	6	2	4	3
Menn	26	4	2	-	2	2	6	6	2	1	1	-
Kvinner	36	2	2	2	5	4	7	3	4	1	3	3
0203 Knappskog	465	61	66	30	41	37	135	42	17	5	17	14
Menn	238	32	29	16	23	16	75	24	9	1	7	6
Kvinner	227	29	37	14	18	21	60	18	8	4	10	8
0204 Morland/Morlandstø	253	25	25	23	30	23	77	25	10	2	7	6
Menn	133	17	12	11	14	15	40	14	4	1	2	3
Kvinner	120	8	13	12	16	8	37	11	6	1	5	3

Tabell 26 (framh.). Folkemengd etter alder, kjønn og type bustadstrøk/grunnkrins. 3. november 1990

	I alt	Alder										
		0-6	7-15	16-19	20-24	25-29	30-49	50-59	60-66	67-69	70-79	80-
0205 Kolltveit	723	79	108	62	61	45	233	43	24	15	42	11
Menn	365	44	55	28	36	24	120	21	13	3	17	4
Kvinner	358	35	53	34	25	21	113	22	11	12	25	7
0206 Bildøy	564	99	96	42	35	37	207	23	4	3	13	5
Menn	290	55	53	20	18	15	105	14	1	2	5	2
Kvinner	274	44	43	22	17	22	102	9	3	1	8	3
0207 Ekerhovd	368	46	43	37	38	36	96	25	20	7	15	5
Menn	185	20	21	19	25	18	46	16	8	5	5	2
Kvinner	183	26	22	18	13	18	50	9	12	2	10	3
0208 Lie	315	34	45	33	29	22	95	20	10	5	18	4
Menn	174	25	22	19	17	14	50	8	5	2	10	2
Kvinner	141	9	23	14	12	8	45	12	5	3	8	2
03 Søre og ytre Fjell	3239	386	509	226	273	232	912	245	166	62	168	60
Menn	1645	195	258	113	144	110	491	134	75	24	73	28
Kvinner	1594	191	251	113	129	122	421	111	91	38	95	32
0301 Algrøy	229	32	24	13	16	21	51	20	16	10	19	7
Menn	109	14	12	5	6	13	28	8	6	6	9	2
Kvinner	120	18	12	8	10	8	23	12	10	4	10	5
0302 Sekkingstad	312	39	46	22	33	29	86	26	12	3	11	5
Menn	153	17	23	10	20	12	44	16	3	2	5	1
Kvinner	159	22	23	12	13	17	42	10	9	1	6	4
0303 Skålvik	275	49	56	13	20	22	66	20	11	3	10	5
Menn	136	25	29	5	7	10	34	14	5	1	3	3
Kvinner	139	24	27	8	13	12	32	6	6	2	7	2
0304 Skoge-Møvik	637	88	134	32	35	41	200	39	26	8	28	6
Menn	318	41	67	14	23	13	109	21	13	1	12	4
Kvinner	319	47	67	18	12	28	91	18	13	7	16	2
0305 Lokøy	118	12	10	12	9	11	34	6	6	6	11	1
Menn	63	8	7	6	5	6	17	3	3	4	4	-
Kvinner	55	4	3	6	4	5	17	3	3	2	7	1
0306 Syltøy	133	11	15	12	12	2	37	13	13	4	10	4
Menn	72	6	8	8	6	2	22	7	6	1	3	3
Kvinner	61	5	7	4	6	-	15	6	7	3	7	1
0307 Nesse	351	37	61	25	25	17	106	30	18	7	19	6
Menn	181	21	32	12	11	8	60	17	9	1	9	1
Kvinner	170	16	29	13	14	9	46	13	9	6	10	5
0308 Kallestad	295	33	42	20	40	21	77	26	11	4	13	8
Menn	146	13	21	13	19	10	39	15	5	-	7	4
Kvinner	149	20	21	7	21	11	38	11	6	4	6	4
0309 Tellnes	385	45	54	30	35	34	103	24	29	6	19	6
Menn	205	23	23	20	23	17	58	10	14	4	9	4
Kvinner	180	22	31	10	12	17	45	14	15	2	10	2
0310 Ulveseth	185	11	32	18	20	14	55	15	8	2	7	3
Menn	97	9	15	9	9	11	26	8	5	1	3	1
Kvinner	88	2	17	9	11	3	29	7	3	1	4	2
0311 Fjell	319	29	35	29	28	20	97	26	16	9	21	9
Menn	165	18	21	11	15	8	54	15	6	3	9	5
Kvinner	154	11	14	18	13	12	43	11	10	6	12	4
04 Lillesotra og Bjørøy	6198	665	1072	470	541	394	2082	435	184	87	174	94
Menn	3128	331	551	254	270	198	1059	215	102	36	77	35
Kvinner	3070	334	521	216	271	196	1023	220	82	51	97	59
0401 Anglevik/Våge	772	123	153	46	45	51	292	28	8	8	9	9
Menn	390	61	78	25	17	26	154	14	5	3	2	5
Kvinner	382	62	75	21	28	25	138	14	3	5	7	4
0402 Foldnes vest	237	23	29	13	24	19	72	19	11	6	14	7
Menn	127	9	19	10	11	12	38	9	8	2	5	4
Kvinner	110	14	10	3	13	7	34	10	3	4	9	3
0403 Foldnes aust	575	60	93	62	66	37	195	43	12	2	2	3
Menn	298	30	51	31	38	19	98	21	7	1	-	2
Kvinner	277	30	42	31	28	18	97	22	5	1	2	1
0404 Foldnes sør	610	89	122	55	44	41	210	28	8	3	8	2
Menn	308	47	63	29	23	17	105	13	5	1	4	1
Kvinner	302	42	59	26	21	24	105	15	3	2	4	1
0405 Knarrevik	1286	129	242	94	103	70	469	83	31	8	38	19
Menn	637	65	122	49	46	30	240	46	14	4	18	3
Kvinner	649	64	120	45	57	40	229	37	17	4	20	16
0406 Valen	520	65	89	31	46	47	167	29	16	10	16	4
Menn	258	34	41	14	20	31	84	14	9	4	6	1
Kvinner	262	31	48	17	26	16	83	15	7	6	10	3
0407 Storhilleren/Straume	643	55	102	48	64	30	211	60	25	10	22	16
Menn	331	29	62	24	35	15	103	30	13	3	12	5
Kvinner	312	26	40	24	29	15	108	30	12	7	10	11

Tabell 26 (framh.). Folkemengd etter alder, kjønn og type bustadstrøk/grunnkrins. 3. november 1990

	I alt	Alder										
		0-6	7-15	16-19	20-24	25-29	30-49	50-59	60-66	67-69	70-79	80-
0408 Arefjord/Bratholmen/ Snekkevik	1066	83	155	86	105	68	313	115	52	24	45	20
Menn	529	38	70	51	59	34	157	53	28	11	20	8
Kvinner	537	45	85	35	46	34	156	62	24	13	25	12
0409 Ebbesvik	119	9	22	9	11	6	33	9	7	4	5	4
Menn	62	7	8	5	6	6	15	5	5	2	2	1
Kvinner	57	2	14	4	5	-	18	4	2	2	3	3
0410 Bjørøy	370	29	65	26	33	25	120	21	14	12	15	10
Menn	188	11	37	16	15	8	65	10	8	5	8	5
Kvinner	182	18	28	10	18	17	55	11	6	7	7	5
Uoppgitt	116	19	16	8	11	12	38	4	-	4	4	-

Tabell 27.1. Yrkesaktive 16 år og over, etter næring, kjønn og type bustadstrøk/delområde. 3. november 1989 - 2. november 1990

	I alt	Jord- bruk, skog- bruk, fiske og fangst	Oljeut- vinning og berg- verks- drift	Industri	Kraft- og vass- for- syning	Byggje- og anleggs- verk- sømd	Vare- handel, hotell- og restau- rant- verk- sømd	Transport, lagring, post og telekom- munika- sjonar	Bank-, finan- sierings- og forsikrings- verksemd, eigedoms- drift og forretnings- messig teneste- yting	Offent- leg, sosial og privat tenes- teyting
Kommunen ¹	7267	220	221	845	(61)	790	1564	667	695	2207
Menn	4051	180	165	659	(50)	702	647	484	394	772
Kvinner	3216	(40)	(56)	186	:	88	917	183	301	1435
Type bustadstrøk og kjønn										
Tettsteder										
Tøtbygde strøk	3169	:	:	419	:	358	590	253	437	971
Menn	1809	:	:	341	:	326	287	(167)	(219)	336
Kvinner	1360	:	:	:	:	:	303	:	(218)	636
5191 Solsvik	(145)	:	:	:	:	:	:	:	:	:
Menn	(106)	:	:	:	:	:	:	:	:	:
Kvinner	:	:	:	:	:	:	:	:	:	:
5192 Kolltveit	359	:	:	:	:	:	:	:	:	(125)
Menn	(165)	:	:	:	:	:	:	:	:	:
Kvinner	(194)	:	:	:	:	:	:	:	:	(116)
5193 Straume	868	:	:	(156)	:	:	(116)	:	(147)	251
Menn	497	:	:	(138)	:	:	:	:	:	(108)
Kvinner	372	:	:	:	:	:	:	:	(102)	(142)
5194 Knarrevik	1071	:	:	(165)	:	(104)	225	:	(150)	334
Menn	664	:	:	(136)	:	(104)	(117)	:	:	(126)
Kvinner	407	:	:	:	:	:	(107)	:	:	(208)
5195 Brattholmen	456	:	:	:	:	:	(123)	:	:	(137)
Menn	238	:	:	:	:	:	:	:	:	:
Kvinner	(218)	:	:	:	:	:	:	:	:	:
5197 Bildøy	(158)	:	:	:	:	:	:	:	:	:
Menn	:	:	:	:	:	:	:	:	:	:
Kvinner	:	:	:	:	:	:	:	:	:	:
5199 Ågotnes	(112)	:	:	:	:	:	:	:	:	:
Menn	:	:	:	:	:	:	:	:	:	:
Kvinner	:	:	:	:	:	:	:	:	:	:
Spreittbygde strøk	4040	(193)	(105)	538	:	511	899	340	294	1126
Menn	2217	(146)	:	414	:	452	300	277	(193)	347
Kvinner	1824	:	:	(125)	:	:	599	:	(101)	779
Uoppgitt	:	:	:	:	:	:	:	:	:	:
Delområde og kjønn										
01 Nordre Fjell	1215	:	:	(158)	:	(168)	(163)	(149)	:	396
Menn	682	:	:	(119)	:	(168)	:	(139)	:	(108)
Kvinner	533	:	:	:	:	:	(113)	:	:	288
02 Indre Fjell	1479	:	:	(190)	:	(206)	332	:	(138)	432
Menn	788	:	:	(147)	:	(177)	(150)	:	:	:
Kvinner	691	:	:	:	:	:	(183)	:	:	354
03 Søre og ytre Fjell	1422	:	:	(153)	:	(149)	354	(149)	(138)	361
Menn	790	:	:	(109)	:	(149)	(119)	(117)	:	(131)
Kvinner	632	:	:	:	:	:	235	:	:	229
04 Lillesotra og Bjørøy	3093	:	:	455	:	346	640	237	366	909
Menn	1767	:	:	379	:	285	269	(149)	(187)	366
Kvinner	1327	:	:	:	:	:	371	:	(179)	544
Uoppgitt	:	:	:	:	:	:	:	:	:	:

¹ Sjå tekstdelen, pkt. 5.

Tabell 27.2. Yrkesaktive 16 år og over, etter næring, kjønn og type bustadstrøk/grunnkrins. 3. november 1989 - 2. november 1990

	I alt	Primær	Sekundær	Tertiær		
				I alt	Off., sosial og privat tenesteyting	Andre tertiær-næringar
Kommunen ¹	7267	220	1917	5133	2207	2926
Menn	4051	180	1576	2297	772	1525
Kvinner	3216	(40)	341	2836	1435	1401
Type bustadstrøk og kjønn						
Tettstader						
Tettbygde strøk	3169	:	884	2251	971	1280
Menn	1809	:	766	1009	336	673
Kvinner	1360	:	(118)	1242	636	606
5191 Solsvik	(145)	:	:	:	:	:
Menn	(106)	:	:	:	:	:
Kvinner	:	:	:	:	:	:
5192 Kolltveit	359	:	:	271	(125)	(146)
Menn	(165)	:	:	:	:	:
Kvinner	(194)	:	:	(184)	(116)	:
5193 Straume	868	:	262	584	251	334
Menn	497	:	225	250	(108)	(142)
Kvinner	372	:	:	334	(142)	(192)
5194 Knarrevik	1071	:	308	763	334	430
Menn	664	:	278	385	(126)	260
Kvinner	407	:	:	378	(208)	(170)
5195 Brattholmen	456	:	(130)	326	(137)	(189)
Menn	238	:	:	(142)	:	:
Kvinner	(218)	:	:	(184)	:	(112)
5197 Bildøy	(158)	:	:	(127)	:	:
Menn	:	:	:	:	:	:
Kvinner	:	:	:	:	:	:
5199 Ågotnes	(112)	:	:	:	:	:
Menn	:	:	:	:	:	:
Kvinner	:	:	:	:	:	:
Spreittbygde strøk	4040	(193)	1188	2660	1126	1533
Menn	2217	(146)	954	1117	347	770
Kvinner	1824	:	234	1543	779	764
Uoppgitt	:	:	:	:	:	:
Delområde, grunnkrins og kjønn						
01 Nordre Fjell	1215	:	389	797	396	401
Menn	682	:	315	348	(108)	240
Kvinner	533	:	:	448	288	(160)
0101 Turøy	:	:	:	:	:	:
Menn	:	:	:	:	:	:
Kvinner	:	:	:	:	:	:
0102 Misje	:	:	:	:	:	:
Menn	:	:	:	:	:	:
Kvinner	:	:	:	:	:	:
0103 Solsvik/Landro	304	:	:	(196)	(131)	:
Menn	(214)	:	:	(117)	:	:
Kvinner	:	:	:	:	:	:
0104 Vindenes	(154)	:	:	:	:	:
Menn	:	:	:	:	:	:
Kvinner	:	:	:	:	:	:
0105 Angeltveit	(140)	:	:	(109)	:	:
Menn	:	:	:	:	:	:
Kvinner	:	:	:	:	:	:
0106 Ågotnes	268	:	:	(193)	:	(125)
Menn	(116)	:	:	:	:	:
Kvinner	(152)	:	:	(117)	:	:
0107 Kårtveit/Eide	(189)	:	:	(107)	:	:
Menn	(102)	:	:	:	:	:
Kvinner	:	:	:	:	:	:
02 Indre Fjell	1479	:	438	961	432	529
Menn	788	:	366	343	:	265
Kvinner	691	:	:	618	354	264
0201 Spjeld	:	:	:	:	:	:
Menn	:	:	:	:	:	:
Kvinner	:	:	:	:	:	:
0202 Fjereide	:	:	:	:	:	:
Menn	:	:	:	:	:	:
Kvinner	:	:	:	:	:	:

¹ Sjå tekstdelen, pkt. 5.

Tabell 27.2 (framh). Yrkesaktive 16 år og over, etter næring, kjønn og type bustadstrøk/grunnkrins. 3. november 1989 - 2. november 1990

	I alt	Primær	Sekundær	Tertiær		
				I alt	Off., sosial og privat tenesteyting	Andre tertiær-næringar
0203 Knappskog	263		(114)	(149)		
Menn	(144)		(106)			
Kvinner	(119)			(112)		
0204 Morland/Morlandstø	(201)			(129)		(119)
Menn	(127)					
Kvinner						
0205 Kolltveit	377			289	(133)	(156)
Menn	(176)					
Kvinner	(202)			(192)	(124)	
0206 Bildøy	242			(169)		
Menn	(119)					
Kvinner	(124)					
0207 Ekerhovd	(168)					
Menn						
Kvinner						
0208 Lie	(110)					
Menn						
Kvinner						
03 Søre og ytre Fjell	1422		355	1001	361	640
Menn	790		288	465	(131)	333
Kvinner	632			536	229	307
0301 Algøy	(101)					
Menn						
Kvinner						
0302 Sekkingstad	(194)					
Menn	(149)					
Kvinner						
0303 Skålvik						
Menn						
Kvinner						
0304 Skoge-Møvik	(197)			(140)		(116)
Menn						
Kvinner						
0305 Lokøy						
Menn						
Kvinner						
0306 Syltøy						
Menn						
Kvinner						
0307 Nesse	(101)					
Menn						
Kvinner						
0308 Kallestad	(105)					
Menn						
Kvinner						
0309 Tellnes	(173)			(112)		
Menn	(116)					
Kvinner						
0310 Ulveseth	(131)			(101)		
Menn						
Kvinner						
0311 Fjell	(183)			(174)	(118)	
Menn						
Kvinner						
04 Litesotra og Bjørøy	3093		889	2152	909	1242
Menn	1767		752	970	366	605
Kvinner	1327		(138)	1182	544	638
0401 Anglevik/Våge	311		(162)	(127)		
Menn	234		(151)			
Kvinner						
0402 Foldnes vest	(108)					
Menn						
Kvinner						
0403 Foldnes aust	298			(217)		(145)
Menn	(168)			(106)		
Kvinner	(130)			(110)		
0404 Foldnes sør	340		(110)	230	(110)	(120)
Menn	(168)					
Kvinner	(172)			(152)		
0405 Knarrevik	669		(113)	557	255	302
Menn	369			273	(102)	(172)
Kvinner	301			283	(153)	(130)

Tabell 27.2 (framh). Yrkesaktive 16 år og over, etter næring, kjønn og type bustadstrøk/grunnkrins. 3. november 1989 - 2. november 1990

	I alt	Primær	Sekundær	Tertiær		
				I alt	Off., sosial og privat tenesteyting	Andre tertiær-næringar
0406 Valen	(208)	:	:	(128)	:	:
Menn	(166)	:	:	:	:	:
Kvinner	:	:	:	:	:	:
0407 Storhilleren/Straume	418	:	(131)	287	(162)	(125)
Menn	245	:	(114)	(131)	:	:
Kvinner	(173)	:	:	(156)	:	:
0408 Arefjord/Bratholmen/Snekkevik	578	:	(140)	438	(167)	271
Menn	294	:	(107)	(188)	:	(113)
Kvinner	284	:	:	250	:	(158)
0409 Ebbesvik	:	:	:	:	:	:
Menn	:	:	:	:	:	:
Kvinner	:	:	:	:	:	:
0410 Bjørøy	(142)	:	:	:	:	:
Menn	:	:	:	:	:	:
Kvinner	:	:	:	:	:	:
Uoppgitt	:	:	:	:	:	:

Tabell 28. Privathushald. Utvalde kjenneteikn for bustadstandard, og disponering av personbil. Bustadstrøk/grunkrins. 3. november 1990

	Alle privat- hushald	Bustaden har både bad og WC	Kjøkken 6 m ² og over	Bustaden bygd etter 1960	Hushaldet eig bustaden	Hushaldet dispo- nerer bil	Bustad- romma er på eitt plan ¹	Bustaden ligg i 2. et. eller huset har ikkje heis
Kommunen	4925	4686	4531	3646	4048	3856	4525	394
Type bustadstrøk								
Tettstader								
Tettbygde strøk	1860	1843	1716	1563	1492	1609	1768	132
5191 Solsvik	(102)	(102)	(102)	(50)	(71)	(63)	(102)	:
5192 Kolltveit	229	229	199	155	186	177	220	:
5193 Straume	469	461	420	429	364	417	443	:
5194 Knarrevik	643	643	613	580	550	591	606	(49)
5195 Brattholmen	263	263	237	200	213	220	252	:
5197 Bildøy	(84)	(84)	(75)	(79)	(54)	(75)	(84)	:
5199 Ågotnes	(70)	(60)	(70)	(70)	(53)	(67)	(60)	:
Spreittbygde strøk	3013	2791	2762	2029	2504	2202	2704	253
Uoppgitt	(53)	(53)	(53)	(53)	(53)	:	(53)	:
Delområde og grunkrins								
01 Nordre Fjell	804	743	779	509	682	603	731	(93)
0101 Turøy	(49)	(49)	:	:	:	:	(49)	:
0102 Misje	(75)	(75)	(75)	:	(75)	(52)	(75)	:
0103 Solsvik/Landro	198	176	183	(101)	160	135	176	:
0104 Vindenes	(74)	(69)	(74)	:	(64)	(61)	(69)	:
0105 Angeltveit	(83)	(83)	(80)	(59)	(57)	(72)	(80)	:
0106 Ågotnes	207	188	204	144	165	151	178	:
0107 Kårtveit/Eide	119	(104)	119	(104)	119	(97)	(104)	:
02 Indre Fjell	993	935	888	680	822	772	906	(82)
0201 Spjeld	(53)	(53)	(53)	:	(48)	:	(48)	:
0202 Fjereide	:	:	:	:	:	:	:	:
0203 Knappskog	219	210	201	135	200	156	210	:
0204 Morland/Morlandstø	(105)	(96)	(103)	(67)	(91)	(93)	(96)	:
0205 Kolltveit	255	255	216	181	198	194	246	:
0206 Bildøy	138	124	114	114	(93)	109	119	:
0207 Ekerhovd	107	(97)	(98)	(57)	(96)	(98)	(97)	:
0208 Lie	(87)	(77)	(77)	(60)	(69)	(73)	(67)	:
03 Søre og ytre Fjell	1035	974	943	720	852	767	952	(67)
0301 Algrøy	(88)	(88)	(73)	(55)	(68)	:	(78)	:
0302 Sekkingstad	(79)	(79)	(79)	(62)	(71)	(76)	(79)	:
0303 Skålvik	(85)	(76)	(76)	(61)	(83)	(49)	(76)	:
0304 Skoge-Møvik	137	114	122	(104)	122	132	114	:
0305 Lokøy	(73)	(73)	(73)	:	(50)	(54)	(68)	:
0306 Syltøy	(50)	(50)	(48)	:	:	:	:	:
0307 Nesse	(95)	(95)	(76)	(69)	(90)	(68)	(95)	:
0308 Kallestad	115	(106)	(97)	(69)	(64)	(73)	(106)	:
0309 Tøllnes	131	112	121	(101)	109	(85)	112	:
0310 Ulveseth	(74)	(74)	(70)	(61)	(65)	(64)	(74)	:
0311 Fjell	108	108	108	(75)	(96)	(98)	(104)	:
04 Lillesotra og Bjørøy	2039	1981	1869	1683	1639	1670	1883	142
0401 Anglevik/Våge	219	209	197	182	163	178	201	:
0402 Foldnes vest	116	(97)	112	(87)	(92)	(63)	(97)	:
0403 Foldnes aust	165	165	150	165	134	165	154	:
0404 Foldnes sør	167	165	152	167	140	162	152	:
0405 Knarrevik	404	404	377	352	331	369	375	:
0406 Valen	169	169	157	156	145	140	159	:
0407 Storhilleren/Straume	253	247	231	211	190	177	237	:
0408 Arefjord/Bratholmen/ Snekkevik	394	372	349	268	323	300	359	:
0409 Ebbesvik	:	:	:	:	:	:	:	:
0410 Bjørøy	111	111	(102)	(68)	(94)	(93)	(106)	:
Uoppgitt	(53)	(53)	(53)	(53)	(53)	:	(53)	:

¹ Bustaden har kjøkken, bad/dusj, WC og minst eitt bustadrom i same etasje.

1246 FJELL

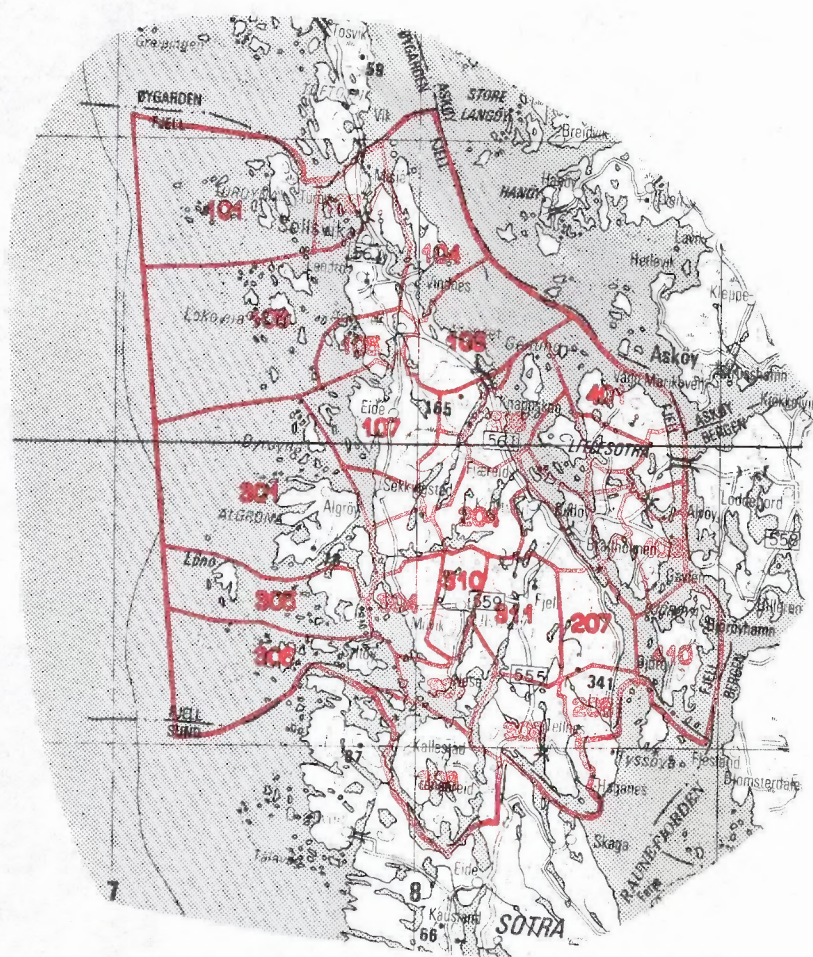

- 207 Grunnkrinsnummer
- Kommunegrense
- Grense for delområde og grunnkrins

Kartgrunnlag M ca. 1:250 000
Løyvenr. 74/91 Statens kartverk

Utsnitt av kringskart

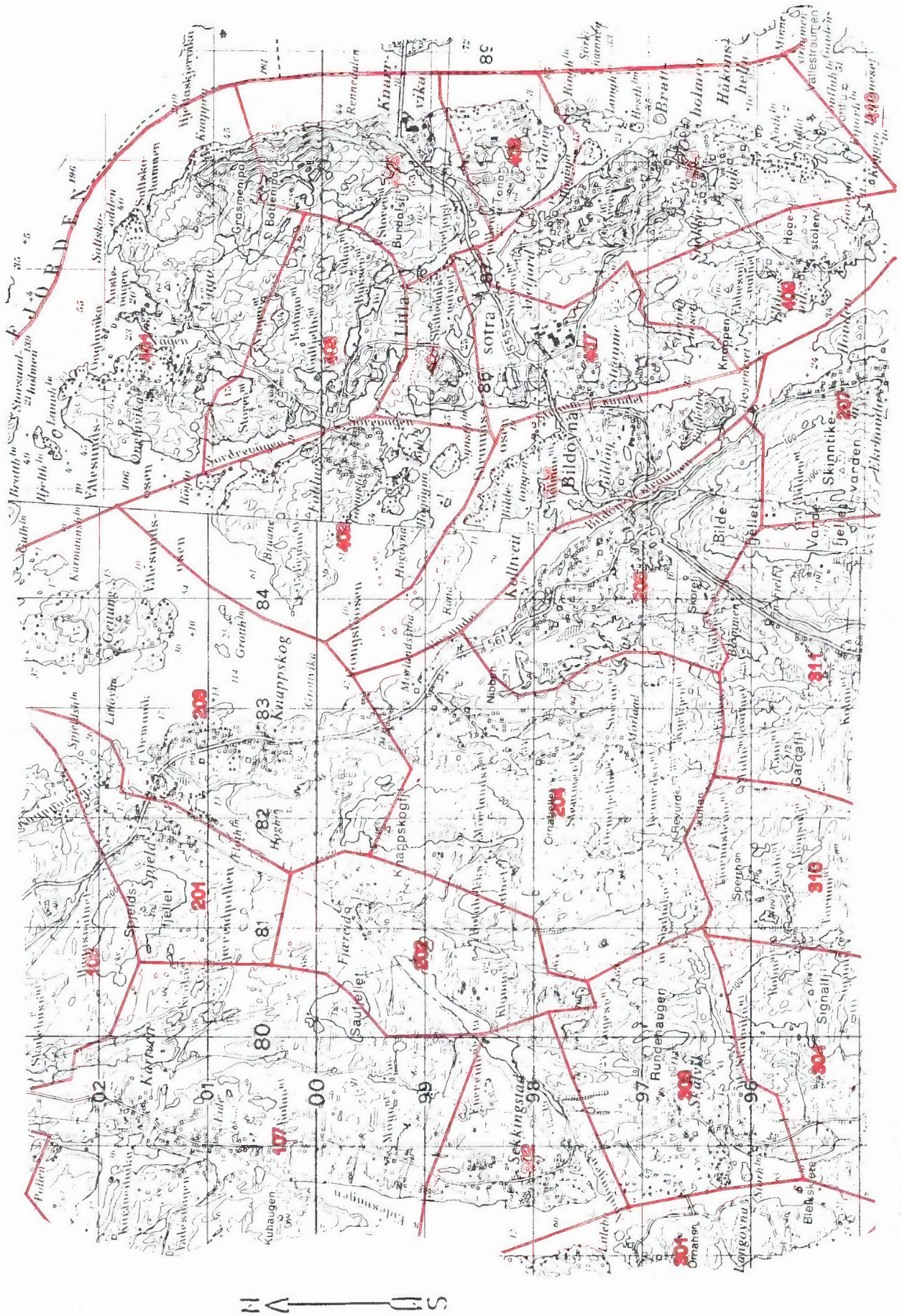

Kartgrunnlag M ca. 1:50 000
Løysenr. 74/91 Statens kartverk

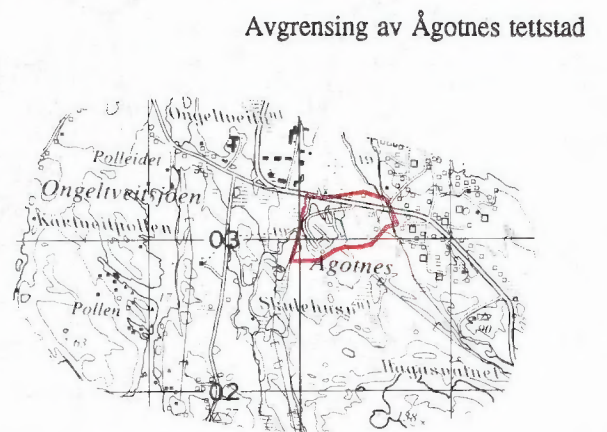
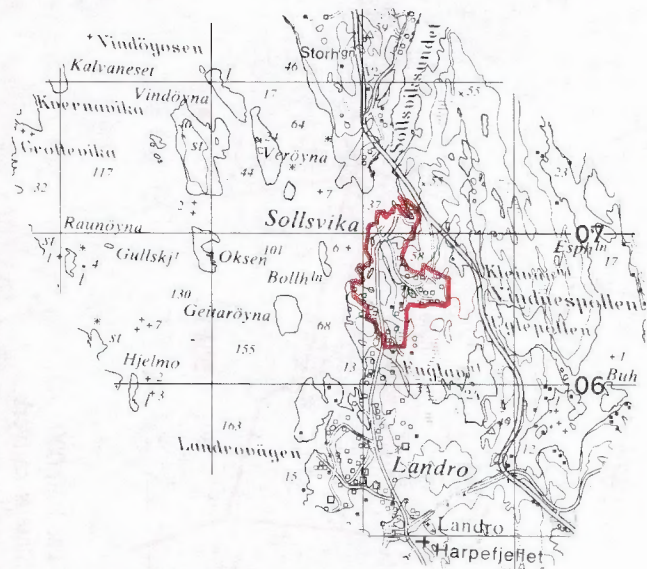
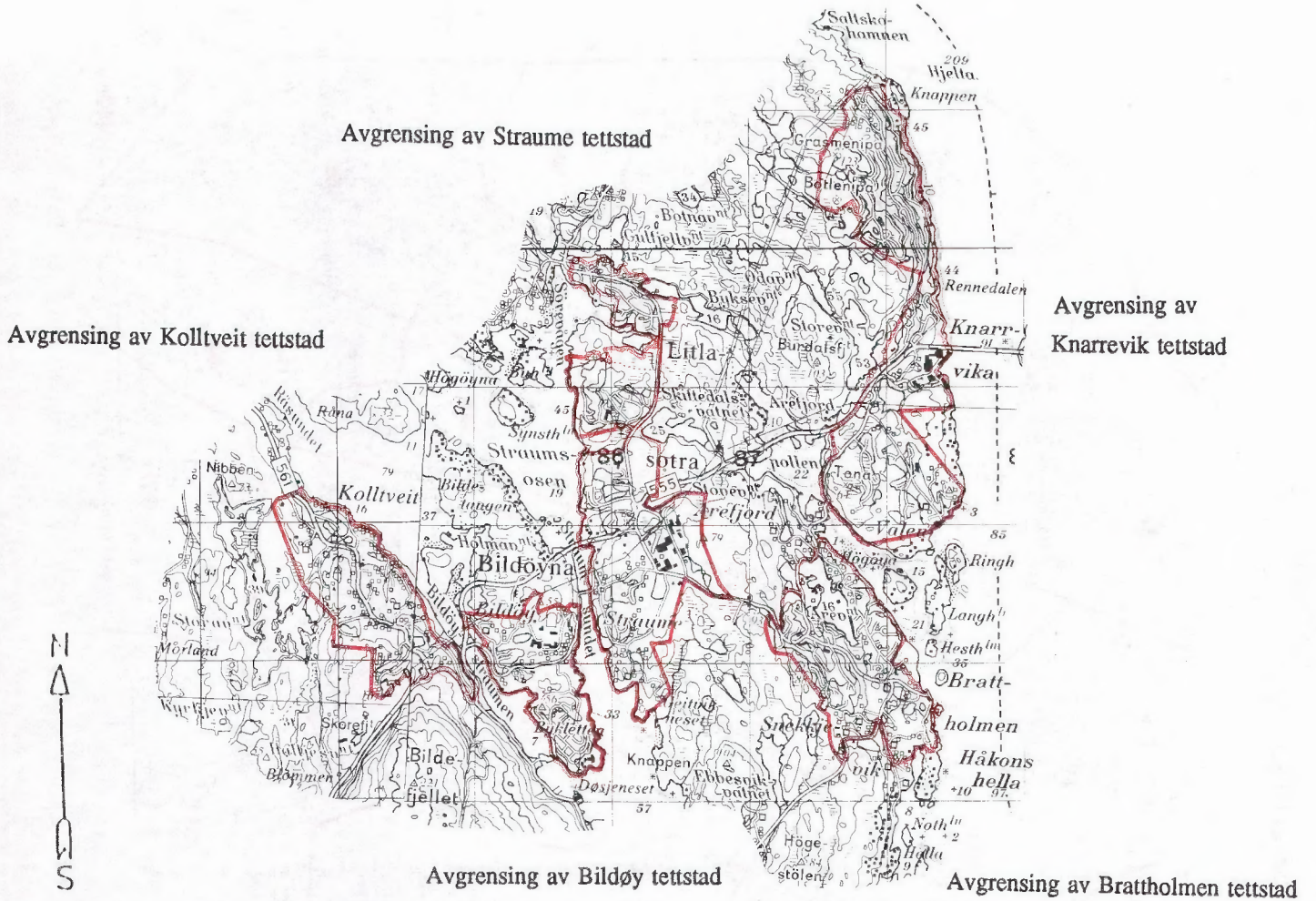

Kartgrunnlag M ca. 1:50 000
Løyvenr. 74/91 Statens kartverk

Opgåvene er undergitt teleplikt. Dei vil berre bli nytta til å utarbeide statistikk og vil bli oppbevarte på ein trygg måte.

VIKTIG:
Bruk helst
blått eller
svart kulepenn

Slik: Ikkje slik:



FoB 90

Folke- og
bustadteljing 1990
blir gjennomført av
Statistisk sentralbyrå

1 Kven bur du saman med i leilegheita?
Rettleiinga fortel kva vi meiner med
ei leilegheit. Set fleire kryss om nødvendig.

- | | |
|---|--|
| <input checked="" type="checkbox"/> Ingen | <input checked="" type="checkbox"/> Sysken |
| <input checked="" type="checkbox"/> Ektemake | <input checked="" type="checkbox"/> Svigerforeldre,
svigerinne,
svoger,
svigerbarn,
tante, onkel,
niese, nevø |
| <input checked="" type="checkbox"/> Sambuar | <input checked="" type="checkbox"/> Besteforeldre,
barnebarn |
| <input checked="" type="checkbox"/> Dotter, son | <input checked="" type="checkbox"/> Andre personar |
| <input checked="" type="checkbox"/> Mor, far | |

2 Hadde du inntekstgivande arbeid i minst 100 timar i året frå 3. nov. 1989 til 2. nov. 1990?

Arbeid som ulønt familiemedlem i familiebedrift blir også rekna som inntekstgivande arbeid (t.d. butikk, gardsbruk).

- Ja Nei

Svara du nei her, skal du ikkje fylla ut resten av denne sida.

3 Kor mange månader hadde du heiltids- og/eller deltidsarbeid i året frå 3. nov. 1989 til 2. nov. 1990?
Sjå rettleiinga.

Heiltid:månader

Deltid:månader

4 Før opp namn og adresse på den arbeidsstaden (bedrifta) der du hadde inntekstgivande arbeid lengst tid i året frå 3. nov. 1989 til 2. nov. 1990.

Med bedrift meiner vi fabrikk, butikk, gardsbruk, likningskontor e.l.

Namn:

Gate/veg:

Poststad:

5 Gjer greie for verksemda på denne arbeidsstaden så nøye som du kan.
Skriv t.d. produksjon av møblar, sal av bilar, bokhandel, jordbruk, utleige av maskiner, arkitektverksemd e.l.

Verksemd:

6 Kva for yrke (tittel) hadde du på denne arbeidsstaden?

Skriv t.d. heimhjelp, rørleggjar, frisør, sjukepleiar, reingjeringshjelp, kokk, platearbeidar, salskonsulent, førskulelærer e.l.

Yrke:

7 Korleis er/var du knytt til arbeidsstaden du nemnde i spørsmål 4?

- Som fast eller mellombels tilsett
- Som sjølvstendig næringsdrivande (eigar)
- Som familiemedlem utan fast lønn i familiebedrift

8 Hadde du inntekstgivande arbeid i veka 27. okt. - 2. nov. 1990?
Sjå rettleiinga.

- Ja Nei

Svara du nei her, skal du ikkje fylla ut resten av denne sida.

9 Kva er den vanlege/avtala arbeidstida di i veka?

- 1-9 timar 30-34 timar
- 10-19 timar 35-39 timar
- 20-29 timar 40 timar eller meir

10 Kor mange timar inntekstgivande arbeid utførte du i veka 27. okt. - 2. nov.?

- 1-9 timar 35-39 timar
- 10-19 timar 40 timar eller meir
- 20-29 timar Ingen, eg arbeidde ikkje denne veka
- 30-34 timar

Arbeidde du ikkje denne veka, skal du ikkje fylla ut resten av denne sida.

11 Kvar møtte du på arbeid i veka 27. okt. - 2. nov.?
Sjå rettleiinga.

- Eg møtte fast på same arbeidsstaden/adressa som eg førte opp i spørsmål 4
- Eg møtte fast på ein annan stad. Skriv adressa

Kommune:

Gate/veg:

Poststad:

- Eg møtte på ulike stader denne veka

Møtte du på ulike stader denne veka, skal du ikkje fylla ut resten av denne sida.

12 Kor mange gonger reiste eller gjekk du frå heimstaden din til arbeidsstaden i veka 27. okt. - 2. nov.?
Med heimstad meiner vi adressa i namnefeltet øvst på skjemaet.

- | | |
|---|---|
| <input checked="" type="checkbox"/> Ingen, eg bur på arbeidsstaden (arbeider heime) | <input checked="" type="checkbox"/> 1 gong |
| | <input checked="" type="checkbox"/> 2-3 gonger |
| <input checked="" type="checkbox"/> Ingen, eg var ikkje på heimstaden denne veka | <input checked="" type="checkbox"/> 4 gonger eller fleire |

Reiste du ikkje denne veka, skal du ikkje fylla ut resten av denne sida.

13 Kor lang tid brukte du til vanleg frå heimstaden til arbeidsstaden (ein veg) i veka 27. okt. - 2. nov.?

- | | |
|--|---|
| <input checked="" type="checkbox"/> Under 15 min | <input checked="" type="checkbox"/> 45-59 min |
| <input checked="" type="checkbox"/> 15-29 min | <input checked="" type="checkbox"/> 60-89 min |
| <input checked="" type="checkbox"/> 30-44 min | <input checked="" type="checkbox"/> 90 min eller meir |

14 Kva for transportmiddel brukte du til vanleg frå heimstaden til arbeidsstaden (ein veg) i veka 27. okt. - 2. nov.?
Set fleire kryss om nødvendig.

- | | |
|--|--|
| <input checked="" type="checkbox"/> Bil | <input checked="" type="checkbox"/> Båt |
| <input checked="" type="checkbox"/> Buss | <input checked="" type="checkbox"/> Brukte sykkel, gjekk i meir enn 10 min |
| <input checked="" type="checkbox"/> Tog, trikk, T-bane | <input checked="" type="checkbox"/> Anna |

Spørsmåla på denne sida gjeld leilegheita der oppgave-givaren er registrert som busett 3. november 1990 i Folkeregisteret, sjå adressa nedanfor.

Send det utfylte skjemaet tilbake i den vedlagde svarkonvolutten. Dersom fleire i leilegheita har fått skjema, sjå rettleinga.

Adresse:

1 Busette i leilegheita 3. november 1990. Inntektsgivande arbeid i veka 27. oktober - 2. november 1990. Vekearbeidstid.

FØR OPP

personar fødde 1974 eller tidlegare som ikkje står på namnelista frå før. Ta berre med personar som er registrerte som busette i leilegheita (adressa ovanfor) i Folkeregisteret.

SET KRYSS

for inntektsgivande arbeid i veka 27. oktober - 2. november 1990 og vekearbeidstid for alle personar på namnelista. Sjå rettleinga.

Oppgavegivar:	Fødselsår	Inntektsgivande arbeid i veka	29 timar	30 timar eller meir i veka
Andre busette i leilegheita:		<input type="checkbox"/>	<input type="checkbox"/>	<input type="checkbox"/>
		<input type="checkbox"/>	<input type="checkbox"/>	<input type="checkbox"/>
		<input type="checkbox"/>	<input type="checkbox"/>	<input type="checkbox"/>
		<input type="checkbox"/>	<input type="checkbox"/>	<input type="checkbox"/>
		<input type="checkbox"/>	<input type="checkbox"/>	<input type="checkbox"/>
		<input type="checkbox"/>	<input type="checkbox"/>	<input type="checkbox"/>

Bruk eit særskilt ark dersom du treng meir plass

2 Kor mange rom på 6 m² eller meir er det i leilegheita? Ta ikkje med kjøkken, gang, bad o.l.

1 2 3 4 5

6 7 8 9 eller fleire

3 Kor stor er leilegheita målt i kvadratmeter? Ta med alle rom til bustadformål, også kjøkken, gang, bad o.l.

Under 50 m² 100-129 m²

50-59 m² 130-149 m²

60-79 m² 150-199 m²

80-99 m² 200 m² eller meir

4 Kor stort er kjøkkenet i leilegheita?

6 m² eller større Det er ikkje kjøkken i leilegheita

Mindre enn 6 m²

5 Er det bad eller dusj inne i leilegheita?

Ja Nei

6 Er det vassklosett inne i leilegheita?

Ja Nei

7 Kva slags kjelder til oppvarming er det i leilegheita?

Sentralvarme (radiatorar e.l.) Omnar for flytande brensel (olje, parafin e.l.)

Elektriske omnar, varme-kablar e.l. Omnar for fast brensel (ved, koks e.l.)

8 Har leilegheita kjøkken, bad/dusj, wc og minst eitt bustadrom i same etasje?

Ja Nei

9 Kva etasje ligg leilegheita i?

Set fleire kryss dersom leilegheita har bustadrom i fleire etasjar.

Kjellaretasje Underetasje

1. 2. 3. 4. 5. eller hogare

10 Kva slags eige-/leigeforhold er det til leilegheita? Set berre eitt kryss.

Eg/vi eig ho gjennom eit burettslag eller bustadaksjeselskap

Eg/vi eig ho aleine eller saman med andre

Eg/vi leiger ho gjennom arbeidet (tenestebustad)

Eg/vi leiger ho for eit avgrensa tidsrom

Eg/vi leiger ho på andre vilkår

11 Kor mange personbilar disponerer dei som bur i leilegheita?

Ingen 1 2 3 eller fleire

12 Sorterer hushaldet til vanleg avfallet sitt?

Set berre kryss for avfallstypar som blir leverte/henta etter at dei er sorterte ut.

Inga særskild sortering. Praktisk vanskeleg, manglar tilbod e.l.

Papir Måling, lakk, olje e.l.

Glas Anna avfall

Batteri

13 Kva slags hus ligg leilegheita i?

Sjå rettleinga.

Frittliggjande einebustad eller våningshus knytt til gardsdrift

Hus i kjede, rekkjehus, terrassehus eller vertikaldelt tomannsbustad

Horisontaldelt tomannsbustad eller anna bustadbygg med mindre enn 3 etasjar

Blokk, leigegard eller anna bustadbygg med 3 etasjar eller meir

Forretningsbygg, pensjonat, aldersheim, militærforlegning eller anna bygg for felleshushald

14 Er det heis i huset?

Ja Nei

15 Kor mange leilegheiter er det i huset?

1 2 3 4 5

6 7 8 9 eller fleire

16 Når vart huset bygd? (opphavleg byggjeår)

1900 eller før 1946 - 1960

1901 - 1920 1961 - 1970

1921 - 1940 1971 - 1980

1941 - 1945 1981 - 1990

Pris kr 50,00

Publikasjonen kjem ut i kommisjon hos Akademika, Oslo, og er til sals hos alle bokhandlarar.

ISBN 82-537-3525-1