

0720 STOKKE



Folke- og boligtelling 1990

Stokke

**FOLKE- OG BOLIGTELLING
1990**

KOMMUNEHEFTE

0720 STOKKE

STATISTISK SENTRALBYRÅ
OSLO-KONGSVINGER 1992

ISBN 82-537-3501-4

EMNEGRUPPE
31 Folketellinger

ANDRE EMNEORD
Arbeidstid
Befolkning
Boliger
Grunnkretser
Husholdninger
Sysselsetting
Yrkesaktive

Forord

Hovedformålet med Folke- og bolig telling 1990 er å gi et bilde av befolkningen og levekårene i det norske samfunnet.

Et annet viktig formål er å gi statistikk for mindre geografiske områder som kommuner og deler av kommuner. For å dekke dette formålet gir Statistisk sentralbyrå ut et statistisk hefte for hver kommune.

Når kommuneheftene for alle kommuner i et fylke er publisert, vil det bli laget et fylkessammendrag med tabeller som svarer til dem som finnes i kommuneheftene. Når alle kommunene i landet har fått sine hefter, vil det også bli laget et sammendrag for hele landet.

Innen utgangen av 1992 vil en endelig folketellingsfil være etablert, og det blir utarbeidet et hefte som dokumenterer folketellingsprosjektet.

Resultatene fra FoB90 vil i tillegg være tilgjengelig i databaser i SSB, bl.a. Regionalstatistisk database. Det er videre planer om en spredning av folketellingsdata i tilknytning til publisering av annen statistikk fra SSB. Resultatene vil også kunne leveres på maskinlesbar form. For brukere som ønsker ytterligere bearbeiding av materialet, vil SSB utføre dette mot kostnadsdekning.

Oslo/Kongsvinger, 3. juni 1992

Svein Longva

Jan Furseth

Innhold

	Side
Tabellregister	6
Figurdel	7
Tekstdel	
1. Formål	8
2. Opplegg og gjennomføring	8
2.1. Statistikkens omfang	8
2.2. Grunnlag for statistikken	8
2.3. Datainnsamling	8
2.4. Utvalg	9
3. Feilkilder og usikkerhet ved resultatene	9
3.1. Utvalgsvarians	9
3.2. Frafall og utvalgsskjevhet	10
3.3. Innsamlings- og bearbeidingsfeil	10
4. Enheter, geografiske nivåer og kjennemerker	11
4.1. Enheter	11
4.2. Geografiske nivåer	12
4.3. Kjennemerker	13
4.3.1. Personkjennemerker	13
4.3.2. Boligkjennemerker	16
4.3.3. Husholdningskjennemerker	17
5. Merknader til tabellene	18
Tabelldel	19
Vedlegg	
Kart over grunnkretser	
Kart over tettsteder	
Personskjema	
Boligskjema	

Standardtegn i tabeller

- . Tall kan ikke forekomme
- Null
- 0,0 Mindre enn 0,5 av den brukte enheten
- : Tallet er upålitelig
- () Tallet må brukes med varsomhet

Tabellregister

	Side
1. Folkemengde ved folketellingene 1875 - 1990, etter kommunegrenser pr. 3. november 1990	19
2. Folkemengde etter kjønn, ekteskapelig status og alder. 3. november 1990	19
3. Hovedtall for utdanning. Personer 16-66 år etter yrkesaktivitet, kjønn og utdanning. 3. november 1989 - 2. november 1990	20
4. Personer 16 år og over. Hovedtall for yrkesaktivitet i året 3. november 1989 - 2. november 1990 .	21
5. Hovedtall for yrkesaktive i året 3. november 1989 - 2. november 1990	22
6.1. Yrkesaktive 16 år og over, etter alder og næring/yrkesfelt. 3. november 1989 - 2. november 1990	23
6.2. Yrkesaktive 16 år og over, etter kjønn/alder/arbeidstid i året og næring/yrkesfelt. 3. november 1989 - 2. november 1990	24
7.1. Yrkesaktive 16 år og over, etter arbeidstid i året og kjønn/næring/yrkesfelt. 3. november 1989 - 2. november 1990	25
7.2. Yrkesaktive 16 år og over, etter kjønn, arbeidstid i året og næring/yrkesfelt. 3. november 1989- 2. november 1990	26
8. Hovedtall for yrkesaktive i uka 27. oktober - 2. november 1990, etter vanlig/avtalt arbeidstid	27
9.1. Yrkesaktive 16 år og over i uka 27. oktober - 2. november 1990, etter kjønn, vanlig/avtalt arbeidstid og næring	27
9.2. Yrkesaktive 16 år og over i uka 27. oktober - 2. november 1990, etter vanlig/avtalt arbeidstid, kjønn og næring/yrkesfelt	28
10. Yrkesaktive 16 år og over med fast oppmøteplass på arbeid i uka 27. oktober - 2. november 1990, etter tallet på arbeidsreiser, reisetid og yrkesfelt/oppmøteplass	29
11. Yrkesaktive 16 år og over med fast arbeidsreise i uka 27. oktober - 2. november 1990, etter reisemåte, oppmøteplass, tallet på arbeidsreiser, reisetid og etter reisemåte, kjønn og alder	30
12. Boliger og bosatte. Hustype, tallet på rom, kjøkken. 3. november 1990	31
13. Boliger, rom og bosatte, etter hustype. 3. november 1990	31
14. Boliger etter eieform og areal. Rom og bosatte, etter eieform. 3. november 1990	31
15. Boliger etter tallet på rom og tallet på bosatte. 3. november 1990	32
16. Boliger etter husets byggeår og hustype/eieform/oppvarmingskilde. Bosatte og rom, etter husets byggeår. 3. november 1990	32
17.1. Boliger etter sanitærutstyr og størrelse. 3. november 1990	33
17.2. Boliger og bosatte. Sanitærutstyr/byggeår, størrelse og tilgjengelighet. 3. november 1990	33
18. Boliger etter standardindikatorer. Bosatte etter alder og standardindikatorer. 3. november 1990 . . .	34
19. Husholdninger, familier og personer, etter type husholdning. Husholdninger etter type husholdning og tallet på familier i husholdningen/yrkesaktivitet i husholdningen/eieform/tallet på rom i boligen og kjøkken. 3. november 1990	35
20. Husholdninger, familier og personer, etter husholdningsstørrelse/type husholdning. Absolutte tall og prosent. 3. november 1990	36
21. Husholdninger etter type husholdning og disponering av personbil/avfallssortering. 3. november 1990	37
24. Barn 0-17 år etter alder, familietype og mors/fars yrkesaktivitet i uka 27. oktober - 2. november 1990	37
25. Personer 67 år og over i privathusholdning. Alder, tallet på personer i husholdningen og indikatorer for boligstandard. 3. november 1990	38
26. Folkemengde etter alder, kjønn og type bostedsstrøk/grunnkrets. 3. november 1990	39
27.1. Yrkesaktive 16 år og over, etter næring, kjønn og type bostedsstrøk/delområde. 3. november 1989 - 2. november 1990	41
27.2. Yrkesaktive 16 år og over, etter næring, kjønn og type bostedsstrøk/grunnkrets. 3. november 1989 - 2. november 1990	42
28. Privathusholdninger. Utvalgte kjennetegn for boligstandard, og disponering av personbil. Bostedsstrøk/grunnkrets. 3. november 1990	44

Figur 1. Yrkesaktive 16 år og over, etter næring. Prosent. 1980 og 1990

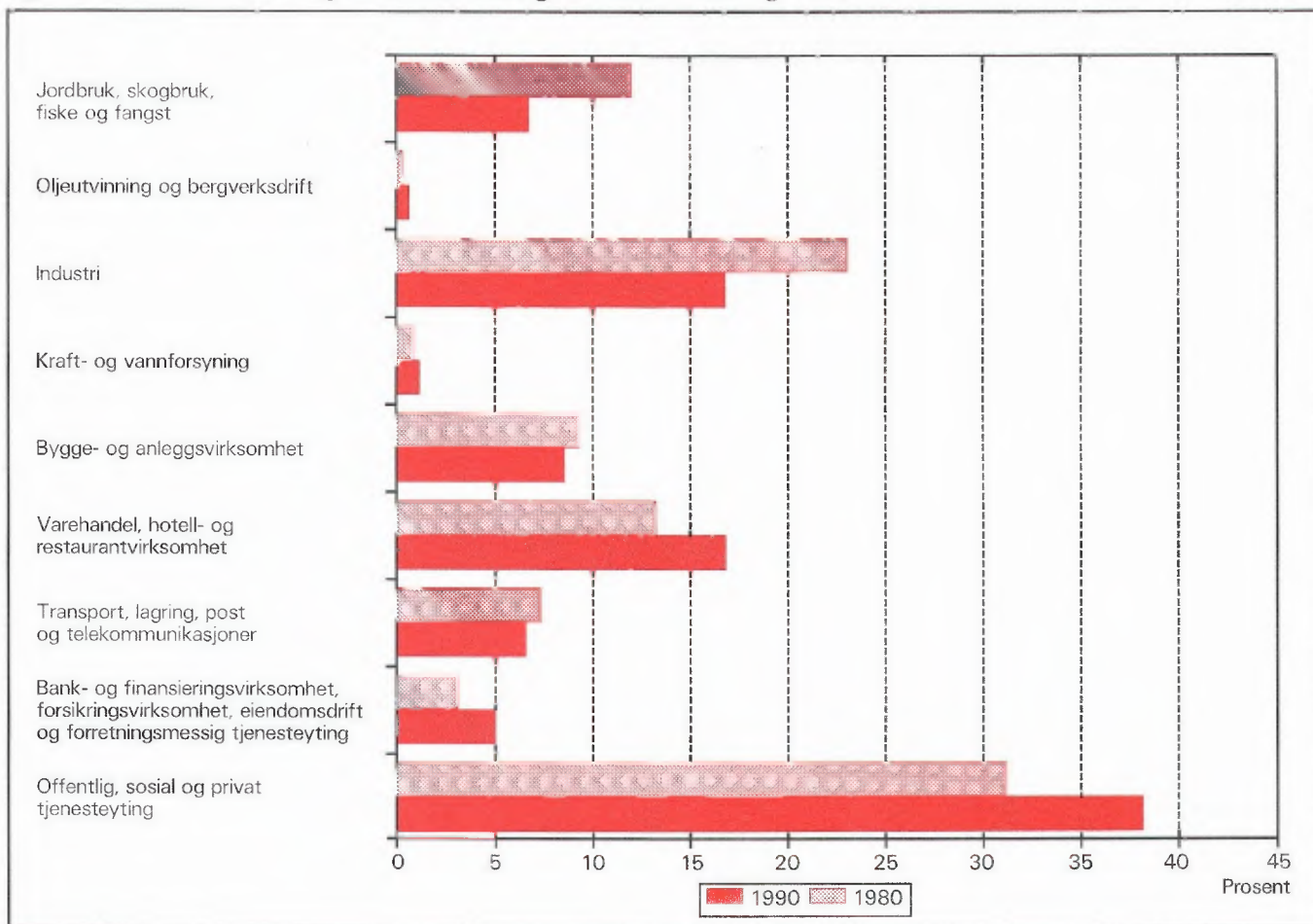

Figur 2. Hovedtall for boligstandard og disponering av bil. Prosent. 1980 og 1990

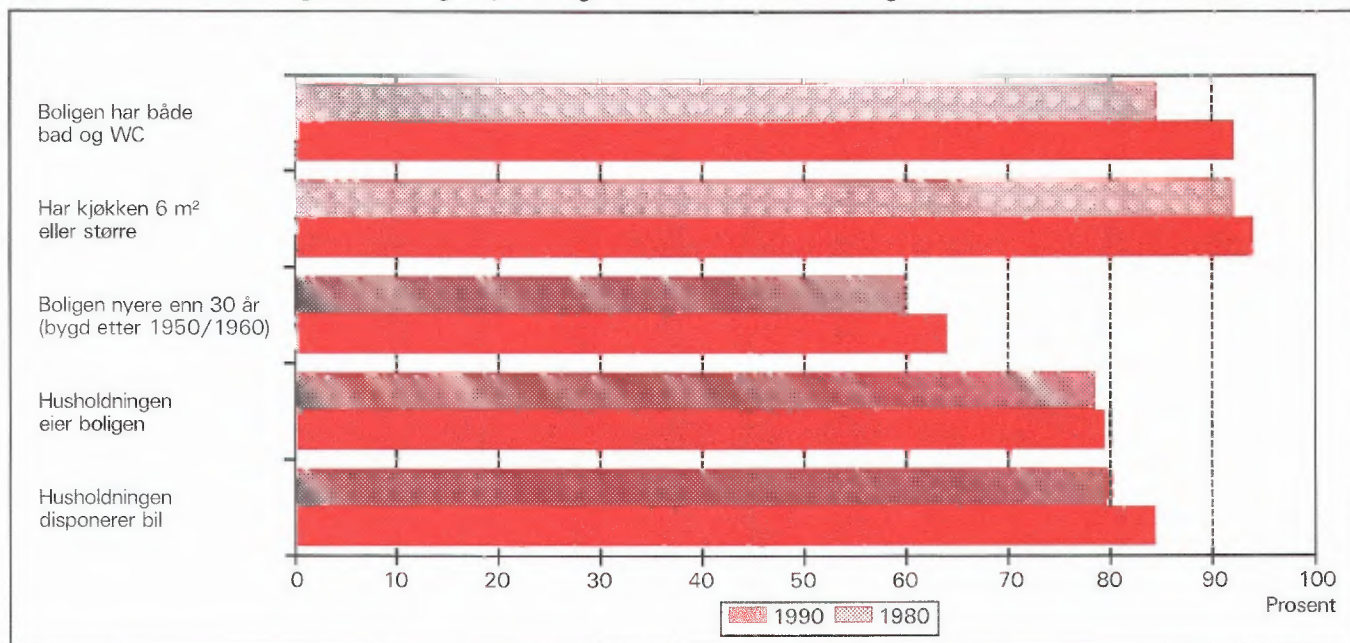

1. Formål

Hovedformålet med Folke- og bolig telling 1990 (FoB90) er å gi et bilde av befolkningen og levekårene i det norske samfunnet. Moderne folketellinger legger stor vekt på å se opplysninger om boliger og boforhold, sysselsetting og yrke, utdannings- og inntektsforhold, arbeidsreiser mv. i sammenheng.

Formålet med denne publikasjonen er å gi en beskrivelse av hver kommune, og av områder som er mindre enn kommune (delområder, kretser, tettsteder).

2. Opplegg og gjennomføring

2.1. Statistikkens omfang

FoB90 omfatter alle personer (også utenlandske statsborgere) som var registrert bosatt i Norge på tellingstidspunktet 3. november 1990, ifølge forskriftene om føringen og ordningen av folkeregistrene.

Boligtellingen har med privatboliger (leiligheter) der minst én person var registrert bosatt 3. november 1990.

Tellingen omfatter *ikke* boliger som var ubebodd eller som var bebodd av bare midlertidig tilstedeværende (f.eks. ugifte personer som oppholdt seg utenom foreldrehjemmet på grunn av skolegang). Det er heller ikke hentet inn opplysninger om boligen for forpleide i aldershem, pleiehjem, barnehjem og andre fellesinstitusjoner.

Enheten *hus* er ikke med i tellingen, men det blir gitt enkelte opplysninger om det huset boligen ligger i.

2.2. Grunnlag for statistikken

I kommuner med 6 000 eller flere innbyggere er grunnlaget for statistikken opplysninger fra ulike statistiske og administrative registre og skjemaopplysninger fra et utvalg av befolkningen 16 år og over (født i 1974 eller tidligere). Slike kommuner blir heretter omtalt som utvalgskommuner.

I kommuner med færre enn 6 000 innbyggere er det gjennomført fullstendig telling også for skjemadelen. (Fulltellingskommuner.)

Kommuner med 6 000 eller flere innbyggere som ønsket at det skulle utarbeides statistikk på grunnlag av skjemaopplysninger fra alle bosatte i kommunen,

fikk dette utført av SSB mot at kommunen selv betalte SSB merkostnadene. Sju kommuner fikk gjennomført slik telling (Stryn, Sula, Vestnes, Oppdal, Stjørdal, Brønnøy og Vestvågøy).

De viktigste kjennemerkene som hentes direkte fra register, er kjønn, alder, andre demografiske kjennemerker og utdanning.

Det er laget et eget informasjonshefte som bl.a. beskriver bakgrunn, metode, faglig innhold og bearbeidingsopplegg for tellingen. Hefte kan en få ved å henvende seg til SSB, Folketellingsprosjektet.

Det er Finansdepartementet som har vedtatt at Statistisk sentralbyrå skal gjennomføre en folke- og bolig telling i 1990. Vedtaket har hjemmel i lov om offisiell statistikk og Statistisk sentralbyrå av 16. juni 1989 nr. 54 (statistikkloven). Stortinget har bevilget midler til gjennomføringen av tellingen.

Kostnadene ved å gjennomføre tellingen på denne måten er 60 millioner kroner. Dette er 40 millioner mindre enn om hele befolkningen 16 år og over skulle ha svart på spørreskjema.

2.3. Datainnsamling

Folketellingsskjemaene ble sendt i posten direkte til hver enkelt oppgavegiver. Navn og adresse ble påført skjemaet på forhånd på grunnlag av opplysninger fra Det sentrale personregister (DSP).

I utvalgskommunene fikk alle uttrukne personer en person-/boligblankett, rettleiding, informasjon samt svarkonvolutt. Oppgavegiver svarte på spørsmål om seg selv og om boligen/husholdningen vedkommende bodde i. Blankettens boligside inneholdt også en navneliste over de personer 16 år og over som tilhørte samme familie som oppgavegiver. Oppgavegiver supplerte navnelisten med eventuelle andre personer som var registrert bosatt i boligen (leiligheten) og svarte på spørsmål om yrkesaktivitet til personene på listen. Opplysningene er nyttet i arbeidet med sammensetningen til bolighusholdninger (se nedenfor) og til å gi ulike egenskaper ved husholdningen, blant annet "tallet på yrkesaktive".

I fulltellingskommunene fikk alle personer som var 16 år og eldre et personskjema med rettleiding og informasjon. I tillegg fikk den eldste i hver familie et boligskjema og en svarkonvolutt. Utfylte skjema fra alle oppgavegivere i boligen ble sendt samlet tilbake i svarkonvolutten. Der det bodde flere familier i samme bolig, ble det bare brukt én svarkonvolutt og

bare ett boligskjema ble fylt ut. Innsamlingsmetoden gav derfor grunnlag for å danne husholdninger.

Personer som ikke hadde sendt inn folketellings-skjema til rett tid, fikk tilsendt inntil to adresserte purringer.

2.4 Utvalg

Utvalget er trukket på personnivå og på en slik måte at utvalget er representativt med hensyn til kjønn og alder.

Siden person utgjorde trekkegrunnlaget i utvalgskommunene, og det for hver person er etablert en bolig/husholdningsenhet, er utvalget av boliger nær fordoblet i forhold til et utvalg av boliger/husholdninger direkte.

Utvalgsprosenten varierte med kommunestørrelsen:

Kommunestørrelse	Utvalgsprosent
6 000 - 7 999 innbyggere	20,0
8 000 - 9 999 "	14,3
10 000 - 49 999 "	10,0
50 000 innbyggere og over	8,3

På dette viset vil alle utvalgskommuner få om lag den samme kommunestatistikken.

Resultater som bygger på et utvalg av befolkningen, har en viss usikkerhet. Dette gjelder særlig for små befolkningsgrupper, eksempelvis for yrkesgrupper med få utøvere eller for små geografiske områder. SSB har utviklet og tatt i bruk en ny statistisk metode som gjør det mulig å utnytte administrative data i statistikkproduksjonen, selv om kvaliteten i registrene ikke er slik at de alene er gode nok for dette formålet.

Tabell 1. Relativt standardavvik for persontallene, etter utvalgsprosent og beregnet tall på personer i tabellen (cellestørrelse). Prosent

Utvalgsprosent	Beregnet tall på personer									
	50	100	500	1 000	5 000	10 000	25 000	100 000	200 000	
8,3	47,0	33,2	14,9	10,5	4,7	3,3	2,0	0,9	0,5	
10,0	42,4	30,0	13,3	9,4	4,0	2,7	1,3	.	.	
14,3	34,5	24,4	10,7	7,3	2,4	
20,0	28,2	19,9	8,7	5,9	1,7	

Anslagene i tabell 1 vil i noen tilfeller overestimere det relative standardavviket. Spesielt gjelder dette kjennemerkene yrkesaktivitet og næring hvor vi omtrent kan redusere det relative standardavviket med

Metoden går ut på å sammenligne på individnivå opplysninger gitt i skjemaet med opplysninger i registret. Med grunnlag i dette doble sett av opplysninger om det samme kjennemerket for personene i utvalget, er det laget justeringsfaktorer som er nyttet i arbeidet med de statistiske tabellene. Denne metoden som kombinerer opplysninger fra skjema og registre, har sikret tall med tilnærmet halvert usikkerhet i forhold til tilsvarende utvalgsdata alene, for kjennemerkene yrkesaktivitet og næring. Usikkerheten er omtalt under punkt 3 nedenfor.

3. Feilkilder og usikkerhet ved resultatene

3.1 Utvalgsvarians

Når en bygger på opplysninger om bare en del av befolkningen, får en usikkerhet i resultatene. Standardavviket er et mål på denne usikkerheten. Størrelsen på standardavviket avhenger blant annet av tallet på observasjoner i undersøkelsen. Jo flere observasjoner, desto mindre standardavvik og dermed mindre usikkerhet.

Iblant brukes også relativt standardavvik som mål på usikkerhet. Med det menes forholdet mellom standardavviket og det beregnede tallet, målt i prosent. SSB har ikke foretatt spesielle beregninger av denne usikkerheten for tallene i hver enkelt kommune. I tabell 1 har vi anslått noen relative standardavvik for de forskjellige utvalgsprosentene, etter størrelsen på det beregnede tallet når person er enhet.

en faktor på 0,6. Dette skyldes bruk av registerdata i statistikkproduksjonen (se avsnitt 2.4).

Tabell 2 viser tilsvarende relative standardavvik når bolig eller husholdning er enhet.

Tabell 2. Relativt standardavvik for bolig- og husholdningstallene, etter utvalgsprosent og beregnet tall på boliger/husholdninger i tabellen (cellestørrelse). Prosent

Utvalgsprosent	Beregnet tall på boliger/husholdninger									
	25	50	100	500	1 000	5 000	10 000	25 000	100 000	
8,3	46,2	32,7	23,1	10,3	7,3	3,2	2,3	1,4	0,5	
10,0	41,3	29,2	20,6	9,1	6,4	2,6	1,6	0,3	.	
14,3	32,7	23,1	16,2	7,0	4,7	0,9	.	.	.	
20,0	25,5	18,0	12,7	5,5	3,7	0,7	.	.	.	

For kjennemerkene antall personer i husholdningen og antall barn i husholdningen vil det relative standardavviket være en god del mindre. Dette skyldes at opplysninger om familietilknytning i personregisteret er nyttet ved oppblåsing av tallene.

For å illustrere usikkerheten kan vi bruke et *intervall* for å angi nivået på *den sanne verdi* av en beregnet størrelse, det vil si den verdien vi ville ha fått om vi hadde foretatt en totaltelling i stedet for en utvalgundersøkelse. Slike intervaller kalles konfidensintervaller dersom de er konstruert på en spesiell måte. I denne sammenheng kan vi bruke følgende metode: La M være den beregnede størrelse, og la S være et anslag for standardavviket til M . Konfidensintervallet blir da intervallet med grenser $(M - 2S)$ og $(M + 2S)$. Denne metoden vil med omtrent 95 prosent sannsynlighet gi et intervall som inneholder den sanne verdi. Med andre ord vil høyst 5 prosent av tallene ha en feil på mer enn 2 ganger standardavviket.

Følgende eksempel illustrerer hvordan vi kan bruke tabell 2 til å finne konfidensintervaller.

Vi har beregnet et tall på 1 000 boliger i en 20 prosent utvalgskommune. Det relative standardavviket er 3,7 prosent slik at standardavviket blir

$$1\ 000 \cdot 0,037 = 37$$

Det betyr at det riktige tallet med 95 prosent sannsynlighet ligger i intervallet med grenser

$$(1\ 000 - 2 \cdot 37) \text{ og } (1\ 000 + 2 \cdot 37)$$

altså er intervallet

$$(926, 1\ 074)$$

I heftene for utvalgskommunene har vi valgt å bruke en treleddet publiseringsstrategi.

1. Tall med relativt standardavvik under 20 prosent publiseres direkte.
2. Ved relative standardavvik mellom 20 og 30 prosent, settes tallet i parentes. Med dette mener vi at det kan forsvares å oppgi tallet, men at det må brukes med varsomhet.
3. Tall med relativt standardavvik på 30 prosent og over har vi undertrykt ved å sette kolon i stedet for tallet. Selv om det er mulig å regne seg fram til det undertrykte tallet, vil vi ikke anbefale en slik framgangsmåte fordi tallet er for upålitelig.

3.2 Frafall og utvalgsskjevhet

I alt var det 968 030 oppgavepliktige personer ved tellingen. Av disse var det 12 584 personer som ikke returnerte skjemaet. Dette betyr at svarprosenten i folketellingen er på 98,7 for landet under ett. For de enkelte kommuner varierer svarprosenten mellom 100 og 95. Dessuten er det noe frafall på de enkelte spørsmålene. Frafallet kan føre til skjevheter siden en har brukt de som har svart til å beregne verdier for manglende opplysninger. Størrelsen på skjevheten vil imidlertid være rimelig akseptabel siden svarprosenten er så høy.

3.3 Innsamlings- og bearbeidingsfeil

Under gjennomføring og bearbeiding av en statistisk undersøkelse vil det alltid kunne oppstå feil som kan gi utslag i resultatene. Dette gjelder både ved totaltellinger og når resultatene er basert på et utvalg.

De fleste feilene oppstår vanligvis under oppgaveinnhenting og skyldes uriktige svar eller mangelfullt utfylte skjemaer. Under bearbeidingen kan det oppstå feil når opplysninger blir kodet, i vårt tilfelle spesielt opplysningene om næring og yrke.

SSB har ikke kontaktet oppgavegiver dersom det

ble funnet feil eller mangler ved utfyllingen. Materialet har imidlertid gjennomgått omfattende maskinelle kontroll- og opprettingsrutiner. For kjennemerker med uoppgitt svar er det beregnet et mest mulig sannsynlig svar på grunnlag av de øvrige opplysninger personen har gitt og ut fra svarene fra andre oppgavegivere.

Kontroll- og opprettingsrutinene vil være nærmere beskrevet i publikasjonen som dokumenterer FoB90-prosjektet. Publikasjonen vil foreligge i løpet av 1992.

SSB gjennomfører en kvalitetsundersøkelse i samarbeid med folketellingen. Undersøkelsen tar sikte på å kontrollere kvaliteten av husholdningssammensetningen i folketellingen. Videre skal en vurdere eventuelle konsekvenser for statistikken av å nytte regelverket i folkeregisterloven som grunnlag for en geografisk plassering av befolkningen. Resultatene ventes å foreligge i 1992.

4. Enheter, geografiske nivåer og kjennemerker

Når ikke annet er nevnt, gjelder opplysningene situasjonen 3. november 1990.

4.1. Enheter

Person

Tellingen omfatter alle personer som ifølge folkeregisteret er registrert bosatt i Norge på tellingsdagen 3. november 1990. Hvem som skal regnes som bosatt og hvor de skal ha adresse, går fram av forskrifter om føringen og ordningen av folkeregistrene.

Bosatte

Med bosatte menes personer bosatt i privathusholdninger. Tallet på *bosatte i alt* vil derfor være mindre enn tallet på *personer i alt* i kommunen (folkemengde).

Barn

I tabellene 19-21 og 24 omfatter begrepet *Barn* ugifte hjemmeboende barn under 18 år som er registrert bosatt i familien til minst én av foreldrene eller andre foresatte. Eldre barn som bor hjemme, er ikke regnet som barn etter denne definisjonen.

Familie

Som familie regner vi:

- ektepar og eventuelle ugifte hjemmeboende barn uansett barnets alder
- mor/far med ugifte hjemmeboende barn uansett barnets alder
- hver enkelt person som ikke hører med i gruppe over (enslig)

Et familienummer inngår som kjennemerke for hver person i Det sentrale personregister. Grupperingen til familie i tellingen er gjort med utgangspunkt i dette familienummeret.

Alle i en familie i tellingen må være registrert bosatt på samme adresse (samme kommune og poststed), og de kan bare inngå i én husholdning. Personer, f.eks. ektefeller, som etter denne regelen er plassert på hvert sitt sted, er ikke gruppert til samme familie i tellingen, selv om de har likt familienummer i Det sentrale personregister.

Barn som har gått ut av familien fordi de har fått egne barn, har meldt flytting og/eller inngått ekteskap, blir aldri regnet til foreldrenes familie på et senere tidspunkt. Når f.eks. et ektepar bor sammen med et skilt barn, danner ektefellene og barnet hver sin familie.

En familie kan aldri bestå av mer enn to generasjoner.

Ugifte søsken som bor sammen i en bolig der ingen av foreldrene er bosatt, blir regnet som hver sin énpersonfamilie.

Personer med ukjent bosted eller familienummer blir regnet som enslige (énpersonfamilier).

I et samboerpar utgjør hver av samboerne sin egen familie sammen med egne barn. Felles barn er med i familien til én av foreldrene.

Husholdning

Til samme husholdning regnes personer som er registrert bosatt i samme bolig. En slik husholdning blir kalt *bolighusholdning*. Husholdninger kan bestå av én eller flere familier. Sammensetningen til bolig-husholdninger har hovedsakelig skjedd ut fra opplysninger gitt på boligskjemaet (navnelisten) og ut fra innsendingsmåten (felles retur). Selv om Det sentrale personregister ikke gir oversikt over hvem som bor sammen i den enkelte bolig, er adresseopplysningene

i registeret nyttet som et supplement i arbeidet med husholdningene.

I tellingen blir det skilt mellom privat- og felleshusholdning.

Gruppen *Privathusholdning* omfatter personer som er registrert bosatt i samme privatbolig. Siden alle opplysninger om husholdninger i tellingen er knyttet til denne typen, er tallet på husholdninger i alt derfor lik tallet på privathusholdninger.

Til *Felleshusholdning* er regnet beboere (forpleide) som er registrert bosatt i aldershjem, pleiehjem, barnehjem o.l. Tilsatte som er bosatt i/ved felleshusholdningen, er alltid regnet som bosatte i privathusholdning. Det samme gjelder militært personell som er registrert bosatt i forlegningen. I utvalgskommuner er bare personer 67 år og over regnet som bosatte i felleshusholdninger.

Folketellingene gir ikke statistikk over felleshusholdninger. Det er hovedsakelig fordi personer som oppholder seg på institusjon, men som er registrert bosatt hjemme, tilhører privathusholdningen de er registrert i. En statistikk på dette grunnlaget ville derfor gi et misvisende bilde.

Bolig (leilighet)

En bolig er ett eller flere rom som er bygd eller ombygd til helårs privatbolig for en eller flere personer. Det må være adkomst til rommet/rommene uten at en må gå gjennom en annen bolig. I tabellene brukes for enkelthets skyld *bolig* i stedet for privatbolig.

En bolig er da f.eks. rekkehusleilighet, leilighet i tomannsbolig, leilighet i leiegård, blokkleilighet og hybelleilighet. Enebolig er også leilighet.

En hybel i privathus er en bolig dersom den har egen inngang. I hybelhus regnes hver hybel som egen bolig, også der rom som f.eks. kjøkken og bad er felles. Leiligheter og hybler som disponeres av privathusholdninger i sykehus, institusjoner, militærforlegninger o.l., regnes alltid som egen bolig.

I noen tilfeller kan en bolig omfatte mer enn en leilighet. Det gjelder når personer i samme familie (f.eks. ugifte barn) bor i egen leilighet (f.eks. hybel-leilighet) på samme adresse som resten av familien. I slike tilfeller består boligen av alle leilighetene familiemedlemmene bruker.

Fordi begrepet bolighusholdning blir brukt, blir tallet på boliger det samme som tallet på privathusholdninger i tellingen.

Det er ikke innhentet oppgaver for boliger der ingen er registrert bosatt (se avsnitt 2.1).

Hus er ikke egen enhet i tellingen, men boligkjenmerkene omfatter enkelte opplysninger om huset boligen ligger i.

4.2. Geografiske nivåer

Grunnkrets, delområde

Grunnkretsene er utformet slik at de skal være stabile over en rimelig tidsperiode. De består av et sammenhengende geografisk område, og har mest mulig ensartet natur, næringsgrunnlag, kommunikasjonsforhold og bebyggelse. Folkemengde og areal bør ikke variere for sterkt. Visse variasjoner i befolkningsgrunnlaget vil likevel forekomme - en krets i spredtbygde strøk kan ha under 100 innbyggere, mens de tettest utbygde byområdene kan ha over 1 000.

Fordi kretsen skal være stabil, er den ikke knyttet opp til tettstedsavgrænsingen. En krets kan derfor inneholde både tett og spredt bebyggelse.

Det er ikke stilt krav om at grunnkretsgrensene skal falle sammen med grensene for kirkesogn, skole- eller valgkrets.

Landet er delt inn i om lag 13 600 grunnkretser.

Grunnkretsene er gruppert sammen til *delområder* (bydeler/bygdelag). Et delområde består vanligvis av 1 000 - 3 000 personer i spredtbygde strøk og 3 000 - 5 000 i tettbygde. I alt er det om lag 1 550 delområder i landet.

Alle adressene i landet er gitt kode for grunnkrets og delområde. Kodene er en del av datagrunnlaget i Det sentrale personregister. Grunnkretsinnndelingen i FoB90 er sammenlignbar med FoB80. I visse tilfeller (ved kretsdelinger i perioden) må sammenligningen skje med utgangspunkt i grupper av 1990 kretser.

Kart over grunnkretser og delområder er med som vedlegg til heftet.

Kommune

Den enkelte person er i tellingen regnet å ha sitt bosted i den kommune og i den bolig hvor vedkommende var registrert som bosatt i Folkeregisteret 3. november 1990.

Hovedregelen er at en person skal registreres som bosatt der han eller hun tar sin døgnhvile. De viktigste unntakene fra denne hovedregelen gjelder:

- Ugifte personer som pga. studier, skolegang eller verneplikts-/siviltjeneste oppholder seg utenom foreldrenes/forsørgers bolig. De skal være registrert i foreldrenes/forsørgers bolig.
- Gifte personer som mesteparten av tiden må bo borte fra hjemmet pga. arbeid, studier, verneplikts-/siviltjeneste (f.eks. yrkesaktive som er ukependlere). De skal være registrert i ektefellenes felles bolig.
- Personer som er innlagt på sykehus eller anbrakt i fengsel, arbeidsanstalt e.l. De skal være registrert der de var bosatt før innleggelsen/anbringelsen.

Personer som ikke kan henføres til en bestemt bolig/adresse, er regnet med i den kommunen der de sist hadde fast bosted. I fordelingene etter type bostedsstrøk, delområde og grunnkrets er de regnet med blant *Uoppgitt*.

Det er ikke innhentet opplysninger om midlertidig bosted. Folketellingen gir derfor ikke oppgaver over den tilstedeværende befolkningen.

Tettsted

For at en hussamling skal regnes som tettsted, må det bo minst 200 personer der, og avstanden mellom husene må normalt ikke overstige 50 meter. Det er tillatt med skjønnsmessige avvik for områder som ikke skal eller kan bebygges. Dette kan f.eks. være parker, idrettsanlegg, industriområder, eller naturlige hindringer som elver eller dyrkbare områder. Hussamlinger som naturlig hører med til tettstedet, tas med inntil en avstand på 400 meter fra tettstedskjernen.

Tettstedsavgrænsingen er uavhengig av grunnkretsinnndelingen, og kan også gå på tvers av kommuneinnndelingen.

Kart over tettstedene i kommunen er med som vedlegg til heftet.

Tall for hvert enkelt tettsted er gitt i tabellene 26-28, under *Tettbygde strøk*.

4.3. Kjennemerker

4.3.1. Personkjennemerker

Alder

I fordelingen etter alder er den enkelte person gruppert etter alder pr. 31. desember 1990. (Alder = 1990

minus fødselsår.)

Arbeidsreiser - generelt

Arbeidsreiseopplysningene omfatter oppmøteplass, tallet på arbeidsreiser, reisetid og reisemåte (se dette). Kjennemerkene gjelder personer 16 år og over som *utførte* inntektsgivende arbeid i tellingsuka fra 27. oktober til 2. november og som hadde en *fast* oppmøteplass. Arbeidsreiseopplysningene gjelder reisen fra hjemstedet (registrert bosted) til arbeidsstedet.

Det ble lagt spesiell vekt på utformingen av arbeidsreisespørsmålene. Både i spørsmålsteksten og rettleidingen ble det forklart at *hjemstedet* er den boligadressen som vedkommende var registrert bosatt på ifølge Folkeregisteret 3. november 1990.

Arbeidsreiser - tallet på

Tallet på arbeidsreiser er det antall ganger oppgave-giver reiste *fra* hjemstedet *til* arbeidsstedet (én veg) i tellingsuka. Med *Hjemsted* menes alltid den boligadresse vedkommende er registrert bosatt på. For personer som bodde midlertidig på f.eks. hybel eller brakke denne uka, er reisen mellom hybel/brakke og arbeidssted ikke tatt med. Personer som arbeidet hjemme (f.eks. bønder), er gruppert til *reiste ikke*. Det samme gjelder personer som ikke var på hjemstedet i løpet av tellingsuka.

Arbeidstid

Tellingen har opplysninger om arbeidstid både i året (12-månedersperioden), og i tellingsuka fra 27. oktober - 2. november 1990. For uka er det dessuten skilt mellom vanlig/avtalt og faktisk arbeidstid.

Arbeidstid i året

Årlig arbeidstid er i FoB90 oppgitt som det samlede tallet på hele måneder vedkommende hadde arbeid, heltid og/eller deltid, i alle arbeidsforhold. Som heltid er regnet samlet arbeidstid på 30 timer eller mer i uka, noe som svarer til 120 timer eller mer over en 4-ukersperiode. Fravær er ikke trukket fra. Summen av måneder med heltids- og deltidsarbeid kan ikke overstige 12.

Arbeidstid i uka (vanlig/avtalt)

Den avtalte ukentlige arbeidstidstiden er oppgitt i timeverk og viser det timetallet den yrkesaktive har avtale om. For yrkesaktive som ikke hadde inngått avtale om en bestemt arbeidstid, gjelder oppgaven den gjennomsnittlige arbeidstiden. Det samme gjelder for personer med varierende arbeidstid eller for dem som

har skiftarbeid kombinert med friperioder. Faste forberedelser ut over ordinær arbeidstid er inkludert (lærere). Arbeidstid i flere arbeidsforhold skulle summeres. Betalt fravær er ikke trukket fra, mens tilfeldig merarbeid (sesongvariasjoner, overtid) derimot ikke er lagt til.

Arbeidstid i uka (utført)

Faktisk utført arbeidstid er oppgitt i timeverk. Overtid og annet ekstraarbeid er inkludert, men begrepet omfatter ikke fravær som skyldtes sykdom, ferie, permisjon med lønn o.l. Personer som ikke var på arbeid i tellingsuka, f.eks. på grunn av skift- eller turnusfridager, utførte ikke inntektsgivende arbeid denne uka.

Bosted

Se *Kommune* i avsnitt 4.2.

Bostedsstrøk (tettbygd - spredtbygd)

Se *Tettsted* i avsnitt 4.2.

Ekteskapelig status

Det er brukt fire hovedgrupperinger etter ekteskapelig status, nemlig ugifte, gifte, enker/enkemenn og separerte/skilte. Ekteskapelig status beskriver den formelle situasjonen, ikke faktiske samlivsforhold (samboere).

Familietype

Under omtalen av enheten *familie* (avsnitt 4.1 ovenfor) er det gjort rede for hvem som skal regnes til samme familie. På grunnlag av hvilke personer som inngår i familien og hva for ekteskapelig status de har, blir familiene inndelt i typer, slik:

Enslig	énpersonfamilie
Ektepar uten barn	familien inneholder et ektepar, men ingen ugifte, hjemmeboende barn.
Ektepar med barn	familien inneholder et ektepar, og parets ugifte, hjemmeboende barn uansett alder.
Mor/far med barn	familien inneholder mor eller far og deres ugifte, hjemmeboende barn uansett barnets alder.

Familietyper baserer seg på den formelle ekteskapelige statusen til personene i familien. I et sam-

boerpar utgjør hver av samboerne derfor sin egen familie.

Heltid/deltid

En person kommer i gruppa heltidsarbeid når summen av avtalt/vanlig arbeidstid i alle arbeidsforhold er 30 timer eller mer i uka (120 timer eller mer over en 4-ukersperiode).

Næring

Yrkesaktive personer 16 år og over er gruppert etter næring ut fra opplysninger om 12-månedersperioden. Kjennemerket er knyttet til det arbeidsforholdet som hadde lengst varighet. Det er ikke innhentet særskilte oppgaver om næring for tellingsuka fra 27. oktober til 2. november.

Næringsgrupperingen er foretatt etter 1983-utgaven av Standard for næringsgruppering (Standarder for norsk statistikk 2). Standarden er et fem-sifret pyramidisk system der hvert siffer angir et grupperingsnivå.

FoB80 ble gruppert etter den forrige utgaven av næringsstandard (utgitt i 1978). De viktigste endringene fra denne utgaven finnes under Detaljhandel. Standardendringene har ingen betydning for sammenlignbarheten med forrige telling for næring på 1-sifret nivå.

Næringsgrupperingen kan etter mindre modifikasjoner på tabellnivå sammenlignes med International Standard Industrial Classification of all Economic Activities (ISIC) av 1968.

FN vedtok en ny versjon av ISIC i 1989. Den nye versjonen vil etter hvert bli innarbeidet i næringsstandard i de fleste land i Europa. Når den nye standarden blir innført i Norge, vil folketellingsmaterialet få næringskoder etter ISIC -89 i tillegg til de nåværende.

Oppmøteplass på arbeid

Oppmøteplassen er det stedet hvor oppgavegiver møtte fram ved arbeidsdagens start. Grupperingskriterium er kommune. Personer som møtte på ulike steder, var til sjøs e.l., har ikke fast oppmøteplass.

Reisemåte til arbeidet

Reisemåten gjelder de transportmidlene vedkommende til vanlig brukte på arbeidsreisen (én veg).

Reisetid til arbeidet

Reisetiden er tiden det tar å komme *fra* hjemstedet (registrert boligadresse) *til* arbeidsstedet (én veg). I reisetiden er gangtid og ventetid under reisen regnet

med. Det samme gjelder faste gjøremål, f.eks. å bringe barn til barnehage. Tilfeldige gjøremål og forsinkelser inngår derimot ikke.

For pendlere som bodde midlertidig utenfor hjemmet (hybel, brakke), er reisetiden regnet fra hjemstedet og fram til arbeidsstedet.

Spredtbygd/tettbygd strøk

Se *Tettsted* i avsnitt 4.2.

Utdanning

Utdanningsopplysningene i publikasjonen er hentet fra datafil over befolkningens høyeste utdanning pr. 1. oktober 1990, såkalt omkodet utgave (grupperingen av grunnleggende fagutdanning fullført før skoleåret 1972/73 er også basert på 9-årig grunnskole og plassert på klassetrinn 10, nivå 3).

Opplysningene om utdanning fullført i utlandet etter 1. november 1980 er noe mangelfulle i data-materialet. Dette gjelder blant annet utdanning fullført av nordmenn som har studert i utlandet. Utdanningsopplysninger om de fleste innvandrere til Norge etter 1980 er tilført datamaterialet for utvalgskommuner fra en egen spørreundersøkelse blant personer født i utlandet.

Fra og med 1987 blir det i all utdanningsstatistikk fra SSB brukt 6-sifrede utdanningskoder, etter Standard for utdanningsgruppering - Revidert 1989 (Standarder for norsk statistikk 7). Standarden er bygd opp som et pyramidisk klassifikasjonssystem. Utdanningene er først ordnet i grove grupper etter (samlet) varighet ved normal studieprogresjon. Gruppene kalles *utdanningsnivåer*. Innenfor hvert nivå er utdanningene delt opp etter *fagfelt* og *faggrupper*. En del utdanninger som tidligere var plassert på for lavt nivå, har skiftet nivå ved overgang til revidert standard. De største gruppene er ingeniør- og helsefagutdanninger.

Resultatene fra utdanningsstatistikken blir nå presentert etter omkodet utdanningskode (se ovenfor), mens folketellingen i 1980 er basert på uomkodet versjon av den gamle standarden. Derfor er ikke resultatene fra de to tellingene sammenlignbare. SSB kan lage sammenlignbar statistikk på *grovt* nivå (grupper av utdanningsnivåer) ved å dele inn FoB80 etter ny standard og kode om all grunnleggende fagutdanning til 9 år. Slik statistikk må utføres som betalt oppdrag.

Yrke

Yrkesaktive personer 16 år og over er gruppert etter yrke ut fra opplysninger om 12-månedersperioden. Kjennemerket er knyttet til det arbeidsforholdet som hadde lengst varighet. Det er ikke innhentet særskilte oppgaver om yrke for tellingsuka fra 27. oktober til 2. november.

Grunnlaget for yrkesgrupperingen er Standard for yrkesgruppering i offentlig norsk statistikk (utgitt av Arbeidsdirektoratet i 1965). Standarden blir ofte omtalt som NYK (Nordisk yrkesklassifisering). Til folketellingen i 1980 ble standarden ajourført av SSB ved at nye yrkesbetegnelser ble plassert inn på sitt riktige sted i systemet, en del yrkesgrupper ble slått sammen og noen ble splittet i flere grupper. Etter 1980 har SSB fortsatt ajourføringen med nye yrkesbetegnelser.

Yrke i folketellingen er kodet med tre av standardens i alt fem siffer.

Yrke er kodet på samme måte og etter samme standard både i FoB80 og FoB90, slik at det er mulig å sammenligne yrkesstatistikk mellom de to tellingene.

NYK og dermed tellingen er bare i begrenset grad sammenlignbar med den nyeste (1988) utgaven av International Standard Classification of Occupations (ISCO). Derimot er det godt samsvar med forrige ISCO (1958, revidert i 1968). Det er denne versjonen som pr. 1990 blir brukt i de fleste europeiske land.

Yrkesaktivitet

I FoB90 er det innhentet oppgaver om yrkesaktiviteten både for de siste 12 månedene (3. november 1989 til 2. november 1990) og for den siste uka før tellingstidspunktet (27. oktober - 2. november 1990).

Som yrkesaktive er regnet personer 16 år og over som *hadde* inntektsgivende arbeid i minst 100 timer i 12-månedersperioden. Inntektsgivende arbeid er alt arbeid som blir utført mot betaling i form av lønn, inntekt av egen virksomhet, provisjon, honorarer o.l. Deltidsarbeid, vikararbeid, pass av barn, feriejobber o.l. er også med. Det samme gjelder sykefravær, ferie, permisjon med lønn o.l. Ved folketellingen i 1980 skulle slikt fravær ikke regnes med. Arbeid som familiemedlem uten fast lønn i familiebedrift (f.eks. butikk, gårdsbruk) og verneplikts-/siviltjeneste er også regnet som yrkesaktivitet.

De som var yrkesaktive i 12-månedersperioden svarte også på om de hadde inntektsgivende arbeid av minst 1 times varighet i uka 27. oktober til 2. november 1990. Ved folketellingen i 1980 måtte en ha utført minst én times arbeid for å bli regnet som yrkesaktiv i uka. Tellingene i 1980 og 1990 kan sammenlignes fordi FoB90 også kan fordele de yrkesaktive etter utført arbeidstid i uka.

Yrkesstatus

Yrkesaktive personer 16 år og over er gruppert etter yrkesstatus ut fra arbeidsforholdet de oppgav for 12-månedersperioden. Det er ikke innhentet særskilte oppgaver om yrkesstatus for tellingsuka fra 27. oktober til 2. november.

Personer (også medeiere) som arbeidet i firmaer organisert som aksjeselskap, andelslag eller annen selskapsform med begrenset ansvar, er alltid regnet som ansatte.

En person er regnet som selvstendig dersom vedkommende drev virksomhet alene for egen regning eller sammen med andre med ubegrenset ansvar (f.eks. i ansvarlig selskap).

Gruppen *Familiemedlem uten fast lønn i familiebedrift* omfatter personer som arbeidet i familievirksomhet uten fast lønn, og som verken var eier eller medeier i virksomheten. Et familiemedlem uten fast lønn kan imidlertid ha lønn for arbeidet i form av kost og losji, andel av overskott e.l.

Der ektefeller arbeidet i felles virksomhet (f.eks. gårdsbruk) som ikke var organisert som aksjeselskap e.l., er den ene ektefellen regnet som selvstendig og den andre som familiemedlem uten fast lønn, med mindre begge ektefellene var registrert som eiere av virksomheten.

4.3.2. Boligkjennemerker

Boligkjennemerkene gjelder bare for privatboliger og personer i privathusholdninger.

Areal

Boligens areal er det samlede arealet av rom på 6 m² eller mer som blir brukt til boligformål. I tillegg er også entré, ganger, trapperom, vaskerom o.l. med i arealet.

Bosatte pr. bolig

Bosatte pr. bolig er lik tallet på bosatte i privatboliger

dividert med tallet på boliger i alt.

Byggeår

Byggeåret er det året da minst halvparten av boligene i huset var ferdig til innflytting. For hus som er ombygd, er det oppgitt opprinnelig byggeår.

Eie-/leieform

Som *eiere* er også regnet personer som har boret ved aksje eller andel.

Som *leie for et avgrenset tidsrom* er regnet leieavtaler som løper til en bestemt dato, også framleie. Boliger stilt til disposisjon gjennom arbeidsforhold for en avgrenset tidsperiode er derimot regnet med blant *tjenesteboliger*.

Leie av boligen på *Andre vilkår* gjelder f.eks. ved leiekontrakt ifølge husleieloven, muntlig leieavtale eller kåravtale. Obligasjonsleilighet og trygdeleilighet er også tatt med her.

Etasjeplassering

Etasjeplasseringen viser i hvilken av bygningens etasjer boligen har rom til boligformål. For boliger som går over flere plan, er alle etasjer oppgitt.

Hustype

En *enebolig* ligger fritt med minst en halv meters avstand til neste bygning. Den kan også inneholde en hybelleilighet, og ett eller flere rom kan være i bruk som hybel.

Våningshus tilknyttet gårdsdrift omfatter alle typer bolighus på gårdsbruket.

Et *hus i kjede* (også enebolig i kjede) er forbundet med et annet hus med bod, garasje/carport, svalgang e.l.

I et *terrassehus* er leilighetene bygd sammen i en skråning der flere av leilighetene har terrasse på hele eller deler av taket til leiligheten under.

Terrasseblokk er regnet som blokk og ikke som terrassehus.

Annet boligbygg med mindre enn tre etasjer omfatter for eksempel firemannsbolig, enebolig med mindre enn en halv meters avstand mellom husene o.l.

Leiligheten ligger i et *forretningsbygg* eller i et *bygg for felleleshusholdning* dersom mindre enn halvparten av golvarealet i huset brukes til privatbolig.

I noen tabeller er hus i kjede, terrassehus og annet boligbygg med mindre enn tre etasjer slått sammen og gitt betegnelsen *småhus*.

Kjøkken

Kjøkken er den delen av boligen der det er installert utstyr til matlaging. Kjøkkenet kan være et eget rom, men trenger ikke å være det (åpne løsninger).

Dersom flere boliger har felles kjøkken, f.eks. hybler i et hybelbygg, er alle boligene regnet å være uten kjøkken.

I størrelsen på kjøkkenet er også medregnet golv-plass til benker og skap.

Oppvarmingskilde

I FoB90 er alle oppvarmingskilder i boligen tatt med, mens det ved forrige telling bare var den viktigste som ble registrert.

Plan i boligen

Boligen er regnet å ligge på ett plan dersom kjøkken, bad/dusj, wc og minst ett beboelsesrom er i samme etasje uten trapper imellom.

Tilgjengelighet

Som et mål for boligens tilgjengelighet er det nytt et inndeling etter plan i boligen, boligens etasjeplassering i bygningen og om huset har heis.

Rom - tallet på

Tallet på rom inkluderer beboelsesrom på 6 m² eller mer som kan brukes året rundt. Kjøkken, bad, wc, vaskerom, gang o.l. er ikke med, og heller ikke rom som bare blir brukt til næringsvirksomhet.

Rom pr. bolig

er summen av alle rom dividert med tallet på boliger. I FoB90 er det ikke innhentet spesifiserte oppgaver over tallet på rom i boliger med ni eller flere rom. I oppgavene for *rom i alt* er tallene for antall rom i boliger med ni eller flere rom derfor beregnet ut fra et gjennomsnittstall. Data fra Boforholdsundersøkelsen 1988 er brukt som beregningsgrunnlag.

4.3.3. Husholdningskjennemerker

Husholdningskjennemerkene gjelder for privathusholdninger og personer registrert bosatt i privathusholdninger.

Avfallssortering (kildesortering)

Oppgavene over avfallssortering viser utvalgte avfallstyper som blir sortert ut fra husholdningsavfallet og levert/hentet etter at de er sortert ut. Hver husholdning kunne krysse av for flere typer utsortert avfall. Noen husholdninger sorterer flere typer avfall. Derfor blir summen av husholdninger etter avfallstype større enn tallet på husholdninger som sorterer avfall i alt.

Bil - antall i husholdningen

Med å disponere bil menes å eie/leie bil eller ha mulighet til privat bruk av firmabil. Stasjonsvogn, kombinert bil og varebil som blir brukt til privatkjøring, er også regnet med i tallet på biler.

Familier - antall i husholdningen

Se *Familie* i avsnitt 4.1 og *Familietype* i avsnitt 4.3.

Husholdningstype (tallet på barn i husholdningen)

I tabellene er husholdningene delt inn i énperson- og flerpersonhusholdninger. Flerpersonhusholdninger er videre delt inn i husholdninger med og uten barn.

Vårt begrep *Barn* omfatter ugifte hjemmeboende barn under 18 år som er registrert bosatt i familien til minst én av foreldrene eller andre foresatte. Eldre barn som bor hjemme, er ikke regnet inn i tallet på barn i husholdningen. Husholdninger der alle de hjemmeboende barna er 18 år eller eldre, blir derfor regnet til gruppen flerpersonhusholdninger uten barn.

Privat-/felleshusholdning

Gruppen *Privathusholdning* omfatter alle personer som er registrert bosatt i samme privatbolig.

Beboere (forpleide) som er registrert bosatt i aldershjem, pleiehjem, barnehjem o.l., tilhører en *Felleshusholdning*. I utvalgskommunene er bare personer 67 år og over regnet som bosatte i felleshusholdninger. Det er ikke innhentet husholdnings- og boligopplysninger for felleshusholdningene.

5. Merknader til tabellene

Tabell 1

Tabell 1 gir sammenlignbare tall tilbake til 1875 etter kommuneinndelingen i 1990.

I 1901 ble en del av Stokke herred (Håøya) overført til Nøtterø (seinere Nøtterøy) herred.

I 1964 ble en del av Stokke (Veierland) overført til Nøtterøy.

I 1967 ble en mindre del av Stokke (5 personer) overført til Sem, mens en mindre del av Sem (2 personer) ble overført til Stokke.

I tabell 1 omfatter tallet for 1875 også folketallet (henholdsvis 70 og 268 personer pr. 3. desember 1900) på de øyene som ble overført til Nøtterøy i 1901 og 1964.

Tabellene 18, 25 og 27

I tabellene nytter vi de anslag på kommunenivå som gir den beste påliteligheten, og som samtidig sikrer konsistens mellom de trykte tabellene. For tabellene 18, 25 og 27 fører dette til at tallene i tabellen ikke summerer seg opp til resultatene slik de framkommer i "I alt"-linjen. Årsaken til dette er at "I alt"-tallene er beregnet med bakgrunn i registerdata, mens de øvrige tallene i tabellene er beregnet bare ved enkel oppblåsing av skjemaresultatet.

Vernepliktige - konsekvenser for sysselsettingstall
Oppgaver over de vernepliktige og sivilt tjenestepiktige er innhentet gjennom Forsvarets overkommando og Siviltjenesteadministrasjonen.

På grunn av rapporteringsrutinene var ikke alle oppgavene kommet inn da heftene for fulltellings-

kommunene ble produsert. Mangelfulle opplysninger om vernepliktige er omtalt under punkt 5 i disse heftene.

Tabellnummerering

I denne publikasjonen har det vært nødvendig å gjøre en del endringer i tabellene i forhold til i heftene for fulltellingskommunene. Dette skyldes usikkerhetsnivået i utvalgstillene. Tabeller som har endringer av noe omfang, er delt i to. For å gjøre det lettere å sammenligne fulltellings- og utvalgshefter, har slike tabeller fått tabellnummer som tilsvarer nummeret i fulltellingsheftet som hovednummer. I tillegg har tabellen fått et undernummer etter punktum, f.eks. tabell 6.1 og 6.2. I tabeller med undernummer 1 er endringene i hovedsak gjort i forspalten (tabellens linjer). Tabeller med undernummer 2 vil ha endringene i tabellhodet (tabellens kolonner).

I tabellene 3 og 8 er det noe større endringer fordi tabellene er spesielt krevende å utarbeide i den form de har i fulltellingsheftet. De blir derfor utarbeidet i en mer fullstendig utgave senere og kan fås ved henvendelse til SSB, Folketellingsprosjektet.

Tabellene 22 og 23 utgår i utvalgsheftene.

Avrunding av tall

Når en beregner totaltall på grunnlag av et utvalg, vil en vanligvis ende opp med desimaltall som resultat.

Tallene som publiseres er avrundet til nærmeste hele tall, noe som fører til avvik. Et oppgitt sumtall vil ikke alltid stemme med summen av de enkelte tallene i tabellen. Avviket er sjelden stort, oftest 1 eller 2. Tilsvarende avvik vil også kunne forekomme mellom sumtall i de ulike tabellene.

Tabell 1. Folkemengde¹ ved folketellingene 1875-1990, etter kommunegrenser pr. 3. november 1990

År	Folke- mengde	År	Folke- mengde	År	Folke- mengde	År	Folke- mengde
1875 ...	5250*	1920 ...	4859	1960 ...	5610	1980 ...	7672
1900 ...	4804	1946 ...	5060	1970 ...	6592	1990 ...	8982

¹ Tall markert med stjerne er ikke korrigert for enkelte mindre grenseendringer.

K i l d e: Folketellinger, materiale i SSB og Norsk samfunnsvitenskapelig datatjeneste (NSD).

Tabell 2. Folkemengde etter kjønn, ekteskapelig status og alder. 3. november 1990

Alder	I alt	Menn					Kvinner				
		I alt	Ugifte	Gifte	Enkemenn	Separer- te og skilte	I alt	Ugifte	Gifte	Enker	Separer- te og skilte
I alt	8982	4528	2219	1951	92	266	4454	1842	1954	355	303
0 - 4	643	340	340	-	-	-	303	303	-	-	-
5 - 9	631	332	332	-	-	-	299	299	-	-	-
10 - 14	665	327	327	-	-	-	338	338	-	-	-
15 - 19	701	360	360	-	-	-	341	341	-	-	-
20 - 24	687	365	341	21	-	3	322	264	53	-	5
25 - 29	679	356	206	134	-	16	323	116	186	-	21
30 - 34	757	357	104	221	-	32	400	54	287	1	58
35 - 39	775	411	71	295	-	45	364	29	262	2	71
40 - 44	684	342	37	260	1	44	342	24	268	2	48
45 - 49	527	277	22	216	1	38	250	10	203	9	28
50 - 54	417	193	15	148	2	28	224	8	169	17	30
55 - 59	367	199	18	152	4	25	168	7	130	18	13
60 - 64	341	180	14	145	8	13	161	3	123	22	13
65 - 69	363	188	17	141	16	14	175	14	115	40	6
70 - 74	291	123	7	94	14	8	168	7	85	73	3
75 - 79	234	93	4	73	16	-	141	10	51	75	5
80 - 84	140	59	3	39	17	-	81	9	16	54	2
85 - 89	63	20	1	11	8	-	43	4	6	33	-
90 -	17	6	-	1	5	-	11	2	-	9	-
0 - 6	878	459	459	-	-	-	419	419	-	-	-
7 - 12	794	397	397	-	-	-	397	397	-	-	-
13 - 15	417	210	210	-	-	-	207	207	-	-	-
16 - 19	551	293	293	-	-	-	258	258	-	-	-
20 - 44	3582	1831	759	931	1	140	1751	487	1056	5	203
45 - 66	1794	935	73	730	21	111	859	32	665	77	85
67 -	966	403	28	290	70	15	563	42	233	273	15
16 - 24	1238	658	634	21	-	3	580	522	53	-	5
25 - 39	2211	1124	381	650	-	93	1087	199	735	3	150
40 - 66	2478	1277	110	990	22	155	1201	56	933	79	133
16 - 29	1917	1014	840	155	-	19	903	638	239	-	26
30 - 49	2743	1387	234	992	2	159	1356	117	1020	14	205
50 - 66	1267	658	51	514	20	73	609	22	462	68	57

Tabell 3. Hovedtall for utdanning. Personer 16-66 år etter yrkesaktivitet, kjønn og utdanning¹. 3. november 1989 - 2. november 1990

Høyeste utdanning	I alt	Ikke yrkesaktive	Yrkesaktive			Prosent yrkesaktive		
			I alt	Menn	Kvinner	I alt	Menn	Kvinner
I alt	5927	1404	4523	2536	1987	76,3	82,9	69,3
Barne- og ungdomsskolenivå, 1-9 år i alt	1472	532	940	514	426	63,9	70,3	57,5
Folkeskoleutdanning	528	223	305	183	122	57,8	70,9	45,2
9-årig ungdomsskole	626	251	375	220	155	59,9	66,1	52,9
Ungdomsskolenivå ellers	318	58	260	111	149	81,8	79,3	83,7
Gymnasnivå I, 10 år, i alt	1658	431	1203	540	663	72,6	81,4	68,3
Allment fagfelt	330	100	230	80	150	69,7	74,8	67,3
Industri, håndverk og teknikk	442	122	320	251	69	72,4	72,3	72,6
Samferdsel	54	:	(34)	(34)	:	(63,0)	(100,0)	:
Helsevern	88	:	62	:	62	70,5	:	73,8
Jordbruk, skogbruk og fiske	59	:	59	(46)	:	100,0	(100,0)	:
Gymnasnivå I ellers	685	187	498	129	369	72,7	100,0	66,4
Gymnasnivå II, 11 - 12 år, i alt	1712	238	1458	958	500	85,2	90,5	78,4
Allment fagfelt	437	61	376	148	228	86,0	88,6	84,4
Administrasjon og økonomi	289	62	227	115	112	78,5	82,1	75,2
Industri, håndverk og teknikk	471	53	418	418	:	88,7	93,9	:
Samferdsel	121	:	111	88	(23)	91,7	89,8	(100,0)
Helsevern	49	:	(47)	:	(47)	(95,9)	:	(100,0)
Jordbruk, skogbruk og fiske	167	:	155	131	(24)	92,8	95,6	(80,0)
Tjenesteyting og forsvar	159	(40)	119	53	66	74,8	80,3	71,0
Gymnasnivå II ellers	19	:	:	:	:	:	:	:
Universitets- og høgskolenivå I, 13 - 14 år, i alt	478	(42)	436	239	197	91,2	93,7	88,3
Undervisning	49	:	(41)	:	(24)	(83,7)	:	(75,0)
Administrasjon, økonomi, samfunnsvitenskap og jus	97	:	86	(41)	(45)	88,7	(100,0)	(80,4)
Naturvitenskap og teknikk	114	:	114	104	:	100,0	100,0	:
Helsevern	89	:	82	:	74	92,1	:	91,4
Universitets- og høgskolenivå I ellers	129	:	113	69	(44)	87,6	81,2	(100,0)
Universitets- og høgskolenivå II, III og forskernivå, over 14 år, i alt	446	(33)	403	250	153	90,4	79,1	84,5
Undervisning	198	:	179	86	93	90,4	100,0	83,0
Administrasjon, økonomi, samfunnsvitenskap og jus	44	:	(34)	(34)	:	(77,3)	(100,0)	:
Naturvitenskap og teknikk	62	:	59	59	:	95,2	100,0	:
Universitets- og høgskolenivå II, III og forskernivå ellers	142	:	131	71	60	92,3	93,4	90,9
Uoppgitt, ingen utdanning og utdanning på førskolenivå	161	112	49	(30)	:	30,4	(33,0)	:

¹ Høyeste fullførte utdanning pr. 1. oktober 1990.

Tabell 4. Personer 16 år og over. Hovedtall for yrkesaktivitet i året 3. november 1989 - 2. november 1990

	I alt	Ikke yrkesaktive	Yrkesaktive			Prosent yrkesaktive		
			I alt	Menn	Kvinner	I alt	Menn	Kvinner
I alt	6893	2326	4567	2563	2004	66,3	74,0	58,4
Alder								
16-19	551	252	299	156	143	54,3	53,2	55,4
20-24	687	144	543	309	234	79,0	84,7	72,7
25-29	679	112	567	317	250	83,5	89,0	77,4
30-39	1532	262	1270	688	582	82,9	89,6	76,2
40-49	1211	216	995	564	431	82,2	91,1	72,8
50-59	784	169	615	334	281	78,4	85,2	71,7
60-66	483	251	232	167	65	48,0	62,8	30,0
67-69	221	177	(44)	(27)	:	(19,9)	(26,5)	:
70-	745	745	:	:	:	:	:	:
Ekteskapsstatus								
Ugifte	1972	670	1302	816	486	66,0	70,8	59,3
Gifte	3905	1129	2776	1524	1252	71,1	78,1	64,1
Før gifte	1016	527	489	223	266	48,1	62,3	40,4
Familietype								
Enslige	1444	712	732	475	257	50,7	63,0	37,2
Ektepar uten ugifte barn	1208	655	553	308	245	45,8	51,0	40,6
Ektepar med ugifte barn	3479	666	2813	1578	1235	80,9	85,9	75,2
Mor/far med ugifte barn	762	293	469	202	267	61,5	75,4	54,0

Tabell 5. Hovedtall for yrkesaktive i året 3. november 1989 - 2. november 1990

	I alt	Menn			Kvinner			Prosent		
		I alt	Av dette			I alt	Av dette			
			16-29	30-49	50-66		16-29		30-49	50-66
I alt	4567	2563	782	1252	501	2004	627	1013	346	100,0
Næring										
Jordbruk, skogbruk, fiske og fangst	308	224	63	87	68	84	:	(29)	(36)	6,7
Oljeutvinning og bergverksdrift	(27)	(27)	:	(27)	:	:	:	:	:	(0,6)
Industri	766	595	148	295	152	171	50	106	:	16,8
Kraft- og vannforsyning	54	(41)	:	(28)	:	:	:	:	:	1,2
Bygge- og anleggsvirksomhet	382	344	142	133	63	(38)	:	:	:	8,4
Varehandel, hotell- og restaurantvirksomhet	768	386	147	150	83	382	209	120	54	16,8
Transport, lagring, post og telekommunikasjoner	298	217	65	112	(34)	81	(26)	(48)	:	6,5
Bank- og finansieringsvirksomhet, forsikringsvirksomhet, eiendomsdrift og forretningsmessig tjenesteyting	231	138	:	101	(23)	93	(44)	(43)	:	5,1
Offentlig, sosial og privat tjenesteyting	1734	591	189	319	79	1143	272	646	216	38,0
Yrkesfelt										
Teknisk, vitenskapelig, humanistisk og kunstnerisk arbeid	929	402	(90)	271	:	527	(111)	328	(80)	20,3
Administrasjons- og forvaltningsarbeid, bedrifts- og organisasjonsledelse	182	(134)	:	(105)	:	:	:	:	:	4,0
Kontorarbeid	386	:	:	:	:	344	(87)	206	:	8,5
Handelsarbeid	465	222	:	(119)	:	243	(145)	(69)	:	10,2
Jordbruks-, skogbruks- og fiskearbeid ..	334	191	:	(70)	:	(142)	:	:	:	7,3
Gruve- og sprengingsarbeid m.m.	:	:	:	:	:	:	:	:	:	:
Transport- og kommunikasjonsarbeid ..	313	257	(118)	(100)	:	:	:	:	:	6,9
Industri-, bygge- og anleggsarbeid	1196	1083	389	449	240	(113)	:	(75)	:	26,2
Servicearbeid og militært arbeid	735	205	:	(85)	:	530	167	225	(138)	16,1
Yrkesstatus										
Ansatt	4127	2276	723	1122	403	1851	612	931	290	90,4
Selvstendig	367	264	:	(124)	(98)	(103)	:	(75)	:	8,0
Familiemedlem uten fast lønn	(72)	:	:	:	:	:	:	:	:	(1,6)
Arbeidstid i året¹										
Bare heltid, i alt	3127	2236	551	1211	459	891	316	430	(137)	68,5
Bare deltid, i alt	1246	233	180	:	:	1013	262	548	195	27,3
Både heltid og deltid, i alt	192	(93)	:	:	:	(99)	:	:	:	4,2
Yrkesaktiv i 12 måneder										
Heltid	2550	1892	374	1089	424	658	163	381	(115)	55,9
Deltid	762	(101)	(74)	:	:	661	(130)	372	159	16,7
Både heltid og deltid i perioden	(135)	:	:	:	:	(84)	:	:	:	(3,0)
Yrkesaktiv 6-11 måneder	683	282	(139)	(83)	:	401	158	178	:	15,0
Yrkesaktiv 1- 5 måneder	435	235	162	:	:	200	(135)	:	:	9,5
Avtalt arbeidstid i uka										
Ikke yrkesaktiv i uka	546	262	147	(94)	:	285	(130)	(78)	:	12,0
1-19 timer	613	164	(112)	:	:	449	(129)	211	(109)	13,4
20-29 timer	436	(68)	:	:	:	368	(89)	185	(94)	9,5
30-39 timer	2209	1426	333	741	341	782	256	449	(78)	48,4
40 timer og over	763	643	166	366	(111)	(120)	:	(90)	:	16,7

¹ Heltid er *samlet* arbeidstid på 30 timer eller mer i uka (alle arbeidsforhold), noe som svarer til 120 timer eller mer over en fireukersperiode.

Tabell 6.1. Yrkesaktive 16 år og over, etter alder og næring/yrkesfelt. 3. november 1989 - 2. november 1990

	I alt	Alder								Prosent
		6-19	20-24	25-29	30-39	40-49	50-59	60-66	67-	
I alt	4567	299	543	567	1270	995	615	232	(44)	100,0
Næring										
Jordbruk, skogbruk, fiske og fangst	308	(32)	(27)	:	73	(43)	61	(43)	:	6,7
Oljeutvinning og bergverksdrift	(27)	:	:	:	:	:	:	:	:	(0,6)
Industri	766	(39)	106	53	207	194	108	51	:	16,8
Kraft- og vannforsyning	54	:	:	:	:	(23)	:	:	:	1,2
Bygge- og anleggsvirksomhet	382	(37)	52	53	93	58	58	(26)	:	8,4
Varehandel, hotell- og restaurantvirksomhet	768	151	110	95	162	108	113	(24)	:	16,8
Transport, lagring, post og telekommunikasjoner	298	:	(39)	(45)	83	77	(33)	:	:	6,5
Bank- og finansieringsvirksomhet, forsikringsvirksomhet, eiendomsdrift og forretningsmessig tjenesteyting	231	:	(28)	(30)	88	56	(23)	:	:	5,1
Offentlig, sosial og privat tjenesteyting	1734	(34)	161	266	549	416	219	76	:	38,0
Yrkesfelt										
Teknisk, vitenskapelig, humanistisk og kunstnerisk arbeid	929	:	:	161	312	288	(103)	:	:	20,3
Administrasjons- og forvaltningsarbeid, bedrifts- og organisasjonsledelse	182	:	:	:	(103)	:	:	:	:	4,0
Kontorarbeid	386	:	:	:	(143)	(91)	:	:	:	8,5
Handelsarbeid	465	(85)	:	:	(117)	(70)	:	:	:	10,2
Jordbruks-, skogbruks- og fiskearbeid	334	:	:	:	:	:	(69)	:	:	7,3
Gruve- og sprengningsarbeid m.m.	:	:	:	:	:	:	:	:	:	:
Transport og kommunikasjonsarbeid	313	:	:	:	:	(69)	:	:	:	6,9
Industri-, bygge- og anleggsarbeid	1196	(108)	179	(132)	290	234	167	(79)	:	26,2
Servicearbeid og militært arbeid	735	:	(89)	(80)	173	(136)	(119)	(76)	:	16,1

Tabell 6.2. Yrkesaktive 16 år og over, etter kjønn/alder/arbeidstid i året og næring/yrkesfelt. 3. november 1989 - 2. november 1990

	I alt	Kjønn		Alder				Yrkesaktiv i		
		Menn	Kvinner	16-29	30-49	50-66	67-	12 måneder	6-11 måneder	1-5 måneder
I alt	4567	2563	2004	1409	2265	847	(44)	3447	683	435
Næring										
Jordbruk	301	217	84	82	117	96	:	210	:	:
Skogbruk	:	:	:	:	:	:	:	:	:	:
Fiske og fangst	:	:	:	:	:	:	:	:	:	:
Oljeutvinning og bergverksdrift	(27)	(27)	:	:	(27)	:	:	:	:	:
Industri i alt	766	595	171	195	401	160	:	670	:	(86)
Næringsmiddel-, drikkevare- og tobakksindustri	160	93	67	78	64	:	:	(118)	:	:
Tekstil-, beklednings-, lær- og lærvareindustri	:	:	:	:	:	:	:	:	:	:
Trevareindustri	67	67	:	(30)	:	:	:	:	:	:
Treforedling, grafisk industri og forlagsv.	109	79	(30)	:	62	(32)	:	(88)	:	:
Kjemisk industri, mineralolje-, kull-, gummi- og plastindustri	(42)	(27)	:	:	:	:	:	:	:	:
Keramikk- og glassindustri, mineralske produkter ellers	:	:	:	:	:	:	:	:	:	:
Metallindustri	:	:	:	:	:	:	:	:	:	:
Verkstedindustri	320	290	(30)	52	192	67	:	285	:	:
Industri ellers	(35)	:	:	:	:	:	:	:	:	:
Kraft- og vannforsyning	54	(41)	:	(23)	(32)	:	:	:	:	:
Bygge- og anleggsvirksomhet	382	344	(38)	143	151	82	:	267	(72)	:
Varehandel	651	370	281	282	249	113	:	468	(85)	(98)
Hotell- og restaurantdrift	117	:	101	77	:	:	:	:	:	:
Landtransport	117	110	:	(44)	54	:	:	(90)	:	:
Sjøtransport	57	57	:	:	(36)	:	:	:	:	:
Transport ellers, lagring, post og telekommunikasjoner	124	50	74	(42)	71	:	:	(96)	:	:
Bank- og finansieringsvirksomhet	78	(32)	(46)	(25)	53	:	:	(70)	:	:
Forsikringsvirksomhet, eiendomsdrift og forretningsmessig tjenesteyting	153	106	(47)	(34)	90	(28)	:	148	:	:
Offentlig administrasjon, forsvar, politi og rettsvesen	314	182	132	70	197	(47)	:	258	:	:
Renovasjon og rengjøring	(29)	:	:	:	:	:	:	:	:	:
Undervisning og forskningsvirksomhet	389	158	231	110	202	77	:	292	:	:
Helse- og sosialtjenester	864	188	676	207	489	160	:	644	166	:
Kulturell tjenesteyting, underholdning og sport	(40)	:	:	:	:	:	:	:	:	:
Personlig tjenesteyting	98	(30)	68	49	(42)	:	:	:	:	:
Yrkesfelt										
Teknisk, vitenskapelig, humanistisk og kunstnerisk arbeid	929	402	527	201	600	(120)	:	774	(118)	:
Administrasjons- og forvaltningsarbeid, bedrifts- og organisasjonsledelse i alt	182	(134)	:	:	154	:	:	175	:	:
Offentlig administrasjons- og forvaltningsarbeid	(71)	:	:	:	:	:	:	(71)	:	:
Bedrifts- og organisasjonsledelse	(112)	(91)	:	:	(89)	:	:	(104)	:	:
Kontorarbeid	386	:	344	(95)	234	:	:	314	:	:
Handelsarbeid	465	222	243	203	187	(69)	:	362	:	:
Jordbruks-, skogbruks- og fiskearbeid	334	191	(142)	(119)	(104)	(105)	:	210	(79)	:
Gruve- og sprengningsarbeid m.m.	:	:	:	:	:	:	:	:	:	:
Transport og kommunikasjonsarbeid	313	257	:	(139)	(128)	:	:	242	:	:
Industri-, bygge- og anleggsarbeid i alt	1196	1083	(113)	419	523	240	:	872	161	162
Jern- og metallvarearbeid	371	362	:	(100)	181	(81)	:	301	:	:
Elektroarbeid	(142)	(142)	:	:	:	:	:	(88)	:	:
Trearbeid	222	222	:	(120)	(75)	:	:	(131)	:	:
Næringsmiddelarbeid	(92)	:	:	:	:	:	:	:	:	:
Maskin- og motordrift	(73)	(73)	:	:	:	:	:	:	:	:
Laste-, losse- og lagerarbeid	:	:	:	:	:	:	:	:	:	:
Industri-, bygge- og anleggsarbeid ellers	236	189	:	:	(118)	(76)	:	190	:	:
Servicearbeid og militært arbeid	735	205	530	225	310	195	:	472	185	(77)

Tabell 7.1. Yrkesaktive 16 år og over, etter arbeidstid i året og kjønn/næring/yrkesfelt. 3. november 1989 - 2. november 1990

	I alt	Yrkesaktiv i 12 måneder			Yrkesaktiv i 6-11 måneder			Yrkesaktiv i 1-5 måneder		
		Heltid ¹	Deltid ¹	Både heltid og deltid i perioden	Heltid	Deltid	Både heltid og deltid i perioden	Heltid	Deltid	Både heltid og deltid i perioden
I alt	4567	2550	762	(135)	314	327	:	263	157	:
Kjønn										
Menn	2563	1892	(101)	:	192	:	:	152	(68)	:
Kvinner	2004	658	661	(84)	(122)	264	:	(111)	(89)	:
Næring										
Jordbruk, skogbruk, fiske og fangst	308	168	:	:	:	:	:	:	:	:
Oljeutvinning og bergverksdrift	(27)	:	:	:	:	:	:	:	:	:
Industri	766	566	:	:	:	:	:	:	:	:
Kraft- og vannforsyning	54	:	:	:	:	:	:	:	:	:
Bygge- og anleggsvirksomhet	382	233	:	:	:	:	:	:	:	:
Varehandel, hotell- og restaurantvirksomhet	768	314	162	:	:	(74)	:	(71)	:	:
Transport, lagring, post og telekommunikasjoner	298	199	:	:	:	:	:	:	:	:
Bank- og finansieringsvirksomhet, forsikringsvirksomhet, eiendomsdrift og forretningsmessig tjenesteyting	231	170	:	:	:	:	:	:	:	:
Offentlig, sosial og privat tjenesteyting ...	1734	836	390	:	(119)	187	:	(71)	:	:
Yrkesfelt										
Teknisk, vitenskapelig, humanistisk og kunstnerisk arbeid	929	539	195	:	:	(69)	:	:	:	:
Administrasjons- og forvaltningsarbeid, bedrifts- og organisasjonsledelse i alt	182	154	:	:	:	:	:	:	:	:
Kontorarbeid	386	174	(126)	:	:	:	:	:	:	:
Handelsarbeid	465	215	(111)	:	:	:	:	:	:	:
Jordbruks-, skogbruks- og fiskearbeid	334	167	:	:	:	:	:	:	:	:
Gruve- og sprengningsarbeid m.m.	:	:	:	:	:	:	:	:	:	:
Transport og kommunikasjonsarbeid	313	199	:	:	:	:	:	:	:	:
Industri-, bygge- og anleggsarbeid	1196	806	:	:	(106)	:	:	(117)	:	:
Servicearbeid og militært arbeid	735	270	180	:	(80)	(97)	:	:	:	:

¹ Heltid er *samlet* arbeidstid på 30 timer eller mer i uka (alle arbeidsforhold), noe som svarer til 120 timer eller mer over en fireukersperiode.

Tabell 7.2. Yrkesaktive 16 år og over, etter kjønn, arbeidstid i året og næring/yrkesfelt. 3. november 1989 - 2. november 1990

	I alt	Menn				Kvinner			
		I alt	Yrkesaktiv i			I alt	Yrkesaktiv i		
			12 måneder	6-11 måneder	1-5 måneder		12 måneder	6-11 måneder	1-5 måneder
I alt	4567	2563	2044	282	235	2004	1403	401	200
Næring									
Jordbruk, skogbruk, fiske og fangst	308	224	164	:	:	84	:	:	:
Oljeutvinning og bergverksdrift	(27)	(27)	:	:	:	:	:	:	:
Industri	766	595	530	:	:	171	(114)	:	:
Kraft- og vannforsyning	54	(41)	:	:	:	:	:	:	:
Bygge- og anleggsvirksomhet	382	344	230	(71)	:	(38)	:	:	:
Varehandel, hotell- og restaurantvirksomhet	768	386	295	:	:	382	226	(81)	(75)
Transport, lagring, post og telekommunikasjoner	298	217	176	:	:	81	:	:	:
Bank- og finansieringsvirksomhet, forsikringsvirksomhet, eiendomsdrift og forretningsmessig tjenesteyting	231	138	(125)	:	:	93	(93)	:	:
Offentlig, sosial og privat tjenesteyting	1734	591	462	(72)	:	1143	825	254	:
Yrkesfelt									
Teknisk, vitenskapelig, humanistisk og kunstnerisk arbeid	929	402	360	:	:	527	414	(83)	:
Administrasjons- og forvaltningsarbeid, bedrifts- og organisasjonsledelse	182	(134)	(134)	:	:	:	:	:	:
Kontorarbeid	386	:	:	:	:	344	279	:	:
Handelsarbeid	465	222	206	:	:	243	156	:	:
Jordbruks-, skogbruks- og fiskearbeid	334	191	(140)	:	:	(142)	(70)	:	:
Gruve- og sprengingsarbeid m.m.	:	:	:	:	:	:	:	:	:
Transport- og kommunikasjonsarbeid	313	257	194	:	:	:	:	:	:
Industri-, bygge- og anleggsarbeid	1196	1083	810	155	(118)	(113)	:	:	:
Servicearbeid og militært arbeid	735	205	(141)	:	:	530	331	164	:

Tabell 8. Hovedtall for yrkesaktive i uka 27. oktober - 2. november 1990, etter vanlig/avtalt arbeidstid

	I alt	Menn					Kvinner				
		I alt	1-19 timer	20-29 timer	30-39 timer	40 timer og over	I alt	1-19 timer	20-29 timer	30-39 timer	40 timer og over
I alt	4022	2303	164	(68)	1426	643	1719	449	368	782	(120)
Alder											
16-29	1131	635	(112)	:	333	166	496	(129)	(89)	256	:
30-49	2092	1157	:	:	741	366	935	211	185	449	(90)
50-66	775	487	:	:	341	(111)	288	(109)	(94)	(78)	:
67-	:	:	:	:	:	:	:	:	:	:	:
Utført arbeidstid i uka											
Var ikke på arbeid	173	(76)	:	:	:	:	(97)	:	:	:	:
1 - 19 timer	561	150	(144)	:	:	:	411	353	:	:	:
20 - 29 timer	426	(82)	:	:	:	:	344	:	270	:	:
30 - 39 timer	1911	1226	:	:	1162	:	685	:	:	637	:
40 timer og over	951	768	:	:	190	564	183	:	:	:	(113)

Tabell 9.1. Yrkesaktive 16 år og over i uka 27. oktober - 2. november 1990, etter kjønn, vanlig/avtalt arbeidstid og næring

Næring	I alt	Menn					Kvinner				
		I alt	1-19 timer	20-29 timer	30-39 timer	40 timer og over	I alt	1-19 timer	20-29 timer	30-39 timer	40 timer og over
I alt	4022	2303	164	(68)	1426	643	1719	449	368	782	(120)
Jordbruk, skogbruk, fiske og fangst ..	230	175	:	:	:	(101)	55	:	:	:	:
Oljeutvinning og bergverksdrift	(27)	(27)	:	:	:	:	:	:	:	:	:
Industri	697	564	:	:	455	:	133	:	:	(91)	:
Kraft- og vannforsyning	50	(41)	:	:	:	:	:	:	:	:	:
Bygge- og anleggsvirksomhet	369	331	:	:	218	(108)	(38)	:	:	:	:
Varehandel, hotell- og restaurantvirksomhet	635	328	:	:	158	(122)	307	(90)	(109)	(78)	:
Transport, lagring, post og telekommunikasjoner	278	204	:	:	(92)	(91)	74	:	:	:	:
Bank- og finansieringsvirksomhet, forsikringsvirksomhet, eiendomsdrift og forretningsmessig tjenesteyting ..	213	132	:	:	(75)	:	81	:	:	:	:
Offentlig, sosial og privat tjenesteyting	1524	501	:	:	333	(104)	1023	303	162	508	:

Tabell 9.2. Yrkesaktive 16 år og over i uka 27. oktober - 2. november 1990, etter vanlig/avtalt arbeidstid, kjønn og næring/yrkesfelt

	I alt	1-29 timer	30 timer og over	Menn		Kvinner	
				I alt	Av dette 30 timer og over	I alt	Av dette 30 timer og over
I alt	4022	1049	2971	2303	2069	1719	902
Næring							
Jordbruk	230	:	177	175	(146)	55	:
Skogbruk	:	:	:	:	:	:	:
Fiske og fangst	:	:	:	:	:	:	:
Oljeutvinning og bergverksdrift	(27)	:	:	(27)	:	:	:
Industri i alt	697	(97)	601	564	510	133	(91)
Næringsmiddel-, drikkevare- og tobaksindustri	139	:	(120)	80	(73)	59	:
Tekstil-, bекlednings-, lær- og lærvareindustri	:	:	:	:	:	:	:
Trevareindustri	54	:	:	54	:	:	:
Treforedling, grafisk industri og forlagsv. . . .	101	:	(79)	79	:	:	:
Kjemisk industri, mineralolje-, kull-, gummi- og plastindustri	(35)	:	:	:	:	:	:
Keramikk- og glassindustri, mineralske produkter ellers	:	:	:	:	:	:	:
Metallindustri	:	:	:	:	:	:	:
Verkstedindustri	307	:	273	292	265	:	:
Industri ellers	(28)	:	:	:	:	:	:
Kraft- og vannforsyning	50	:	:	(41)	:	:	:
Bygge- og anleggsvirksomhet	369	:	335	331	326	(38)	:
Varehandel	542	203	339	319	271	223	(68)
Hotell- og restaurantdrift	93	:	:	:	:	84	:
Landtransport	110	:	(97)	103	(90)	:	:
Sjøtransport	50	:	:	50	:	:	:
Transport ellers, lagring, post og telekommunikasjoner	118	:	(91)	51	:	67	:
Bank- og finansieringsvirksomhet	68	:	:	(25)	:	(43)	:
Forsikringsvirksomhet, eiendomsdrift og forretningsmessig tjenesteyting	145	:	(120)	107	(101)	(38)	:
Offentlig administrasjon, forsvar, politi og rettsvesen	282	:	224	150	150	132	(74)
Renovasjon og rengjøring	:	:	:	:	:	:	:
Undervisning og forskningsvirksomhet	323	(88)	235	144	(128)	179	(107)
Helse- og sosialtjenester	789	324	465	158	(123)	631	342
Kulturell tjenesteyting, underholdning og sport	(40)	:	:	:	:	:	:
Personlig tjenesteyting	75	:	:	(23)	:	52	:
Yrkesfelt							
Teknisk, vitenskapelig, humanistisk og kunstnerisk arbeid	862	235	628	375	326	487	301
Administrasjons- og forvaltningsarbeid, bedrifts- og organisasjonsledelse	174	:	154	(126)	(126)	:	:
Kontorarbeid	340	(145)	194	:	:	305	160
Handelsarbeid	402	151	251	199	187	203	:
Jordbruks-, skogbruks- og fiskearbeid	240	:	189	155	(132)	(85)	:
Gruve- og sprengingsarbeid m.m.	:	:	:	:	:	:	:
Transport- og kommunikasjonsarbeid	278	:	226	222	192	:	:
Industri-, bygge- og anleggsarbeid	1092	(117)	974	1008	898	(84)	(77)
Servicearbeid og militært arbeid	606	277	328	155	147	450	181

Tabell 10. Yrkesaktive 16 år og over med fast oppmøteplass på arbeid i uka 27. oktober - 2. november 1990, etter tallet på arbeidsreiser, reisetid og yrkesfelt/oppmøteplass

	I alt	Reiste ikke	Reiste 1 gang			Reiste 2-3 ganger			Reiste 4 ganger eller flere		
			I alt	Reisetid		I alt	Reisetid		I alt	Reisetid	
				Under 45 min	45 min og over		Under 45 min	45 min og over		Under 45 min	45 min og over
I alt	3514	464	168	(106)	:	318	311	:	2565	2403	161
Yrkesfelt											
Teknisk, vitenskapelig, humanistisk og kunstnerisk arbeid	773	:	:	:	:	(82)	(82)	:	643	609	:
Administrasjons- og forvaltningsarbeid, bedrifts- og organisasjonsledelse	(138)	:	:	:	:	:	:	:	(131)	(124)	:
Kontorarbeid	311	:	:	:	:	:	:	:	240	225	:
Handelsarbeid	327	:	:	:	:	:	:	:	196	196	:
Jordbruks-, skogbruks- og fiskearbeid	220	153	:	:	:	:	:	:	:	:	:
Gruve- og sprengingsarbeid m.m.	:	:	:	:	:	:	:	:	:	:	:
Transport- og kommunikasjonsarbeid	215	:	:	:	:	:	:	:	160	147	:
Industri-, bygge- og anleggsarbeid	964	(122)	:	:	:	:	:	:	785	700	(84)
Servicearbeid og militært arbeid	555	(92)	:	:	:	(77)	(77)	:	358	358	:
Oppmøteplass og kjønn											
I bostedsfylket	3005	299	(105)	(98)	:	297	297	:	2304	2260	:
Menn	1558	195	:	:	:	:	:	:	1264	1235	:
Kvinner	1447	(104)	:	:	:	249	249	:	1039	1025	:
I bostedskommunen	1304	285	:	:	:	(146)	(146)	:	830	822	:
Menn	595	180	:	:	:	:	:	:	378	370	:
Kvinner	709	(104)	:	:	:	(132)	(132)	:	452	452	:
0704 Tønsberg	1252	:	:	:	:	(109)	(109)	:	1088	1066	:
Menn	676	:	:	:	:	:	:	:	634	619	:
Kvinner	576	:	:	:	:	(89)	(89)	:	454	446	:
0706 Sandefjord	161	:	:	:	:	:	:	:	(140)	(134)	:
Menn	(97)	:	:	:	:	:	:	:	(83)	(77)	:
Kvinner	:	:	:	:	:	:	:	:	:	:	:
0722 Nøtterøy	(86)	:	:	:	:	:	:	:	:	:	:
Menn	:	:	:	:	:	:	:	:	:	:	:
Kvinner	:	:	:	:	:	:	:	:	:	:	:
Andre kommuner i fylket	201	:	:	:	:	:	:	:	181	174	:
Menn	160	:	:	:	:	:	:	:	(139)	(139)	:
Kvinner	:	:	:	:	:	:	:	:	:	:	:
Utenfor fylket	229	(105)	:	:	:	:	:	:	:	:	:
Menn	174	(76)	:	:	:	:	:	:	:	:	:
Kvinner	:	:	:	:	:	:	:	:	:	:	:
0301 Oslo	:	:	:	:	:	:	:	:	:	:	:
Menn	:	:	:	:	:	:	:	:	:	:	:
Kvinner	:	:	:	:	:	:	:	:	:	:	:
2201 Nordsjøen (uoppgitt)	:	:	:	:	:	:	:	:	:	:	:
Menn	:	:	:	:	:	:	:	:	:	:	:
Kvinner	:	:	:	:	:	:	:	:	:	:	:
0805 Porsgrunn	:	:	:	:	:	:	:	:	:	:	:
Menn	:	:	:	:	:	:	:	:	:	:	:
Kvinner	:	:	:	:	:	:	:	:	:	:	:
Andre steder utenfor fylket	(146)	(71)	:	:	:	:	:	:	:	:	:
Menn	(126)	:	:	:	:	:	:	:	:	:	:
Kvinner	:	:	:	:	:	:	:	:	:	:	:
Uoppgitt oppmøteplass	280	:	:	:	:	:	:	:	206	(143)	:
Menn	201	:	:	:	:	:	:	:	150	(103)	:
Kvinner	(79)	:	:	:	:	:	:	:	:	:	:

Tabell 11. Yrkesaktive 16 år og over med fast arbeidsreise i uka 27. oktober - 2. november 1990, etter reisemåte, oppmøteplass, tallet på arbeidsreiser, reisetid og etter reisemåte, kjønn og alder

	I alt	Ett transportmiddel					To eller flere transportmidler			
		Bil	Buss	Tog, trikk, T-bane	Båt	Sykkel, gange over 10 min	Annet	Kollektiv transport og/eller sykkel, gange over 10 min	Kollektiv transport og bil	Andre kombinasjoner
I alt	3050	2327	(88)	:	:	330	:	:	:	(84)
Oppmøteplass, tallet på arbeidsreiser og reisetid										
Oppmøteplass i bostedskommunen .	1019	623	:	:	:	274	:	:	:	:
Reiste 1 gang	:	:	:	:	:	:	:	:	:	:
Under 45 min	:	:	:	:	:	:	:	:	:	:
45 min og over	:	:	:	:	:	:	:	:	:	:
Reiste 2 - 3 ganger	(146)	(68)	:	:	:	:	:	:	:	:
Under 45 min	(146)	(68)	:	:	:	:	:	:	:	:
45 min og over	:	:	:	:	:	:	:	:	:	:
Reiste 4 ganger eller flere	830	527	:	:	:	209	:	:	:	:
Under 45 min	822	527	:	:	:	209	:	:	:	:
45 min og over	:	:	:	:	:	:	:	:	:	:
Oppmøteplass utenfor bostedskommunen	1811	1574	:	:	:	:	:	:	:	:
Reiste 1 gang	(117)	(85)	:	:	:	:	:	:	:	:
Under 45 min	:	:	:	:	:	:	:	:	:	:
45 min og over	:	:	:	:	:	:	:	:	:	:
Reiste 2 - 3 ganger	165	(139)	:	:	:	:	:	:	:	:
Under 45 min	157	(131)	:	:	:	:	:	:	:	:
45 min og over	:	:	:	:	:	:	:	:	:	:
Reiste 4 ganger eller flere	1529	1350	:	:	:	:	:	:	:	:
Under 45 min	1438	1288	:	:	:	:	:	:	:	:
45 min og over	(91)	:	:	:	:	:	:	:	:	:
Uoppgitt oppmøteplass	221	(130)	:	:	:	:	:	:	:	:
Kjønn og alder										
Menn	1610	1275	:	:	:	(144)	:	:	:	:
16-29	447	335	:	:	:	:	:	:	:	:
30-49	819	616	:	:	:	(103)	:	:	:	:
50-66	333	313	:	:	:	:	:	:	:	:
67-	:	:	:	:	:	:	:	:	:	:
Kvinner	1440	1052	:	:	:	186	:	:	:	:
16-29	411	300	:	:	:	:	:	:	:	:
30-49	790	625	:	:	:	(90)	:	:	:	:
50-66	239	(127)	:	:	:	(75)	:	:	:	:
67-	:	:	:	:	:	:	:	:	:	:

Tabell 12. Boliger og bosatte. Hustype, tallet på rom, kjøkken. 3. november 1990

Tallet på rom på 6 m ² eller mer (kjøkken, gang, bad o.l. er ikke medregnet)	Boliger					Bosatte	
	I alt	Frittliggende enebolig eller våningshus tilknyttet gårdsdrift	Andre ene- og tomannsboliger og småhus	Blokk, leiegård e.l.	Forretningsbygg, bygg for felleshusholdning e.l.	I alt	Pr. bolig
I alt	3474	2655	653	113	(53)	8955	2,6
1 rom	152	71	(49)	(32)	:	199	1,3
Med kjøkken i alt	148	71	(46)	(32)	:	192	1,3
Kjøkken 6 m ² eller større	85	(41)	:	:	:	107	1,3
Kjøkken mindre enn 6 m ²	(64)	:	:	:	:	(85)	(1,3)
Uten kjøkken	:	:	:	:	:	:	:
2 rom	458	243	144	(49)	:	682	1,5
Med kjøkken i alt	443	243	137	(49)	:	667	1,5
Kjøkken 6 m ² eller større	357	201	100	(49)	:	549	1,5
Kjøkken mindre enn 6 m ²	86	(42)	(37)	:	:	118	1,4
Uten kjøkken	:	:	:	:	:	:	:
3 rom	462	309	109	:	:	949	2,1
4 rom	990	743	240	:	:	2509	2,5
5 rom	653	599	(54)	:	:	2047	3,1
6 rom	407	361	(46)	:	:	1269	3,1
7 rom	153	151	:	:	:	582	3,8
8 rom	96	94	:	:	:	381	4,0
9 rom eller flere	103	83	:	:	:	338	3,3

Tabell 13. Boliger, rom og bosatte, etter hustype. 3. november 1990

	I alt	Frittliggende enebolig eller våningshus tilknyttet gårdsdrift	Hus i kjede, rekkehus, terrassehus, vertikaldelt tomannsbolig	Horisontaldelt tomannsbolig eller annet boligbygg med mindre enn 3 etasjer	Blokk, leiegård e.l.	Forretningsbygg, bygg for felleshusholdning e.l.
Boliger i alt	3474	2655	439	214	113	(53)
Bosatte i alt	8955	7259	1049	440	145	(62)
Rom i alt	14883	12177	1533	725	234	(213)
Rom pr. bolig	4,3	4,6	3,5	3,4	2,1	(4,0)
Bosatte pr. bolig	2,6	2,7	2,4	2,1	1,3	(1,2)

Tabell 14. Boliger etter eieform og areal¹. Rom og bosatte, etter eieform. 3. november 1990

	I alt	Boligen eies			Boligen leies			
		I alt	Privat	Gjennom borettslag e.l.	I alt	Som tjenestebolig	For et avgrenset tidsrom	På andre vilkår
Boliger i alt	3474	2736	2393	343	738	89	127	522
Under 50 m ²	261	109	(52)	(57)	152	:	:	107
50 - 59 m ²	277	186	124	(62)	92	:	:	(52)
60 - 79 m ²	316	191	156	(35)	125	:	:	95
80 - 99 m ²	705	552	442	111	152	:	:	112
100 - 129 m ²	897	783	733	(50)	114	:	:	85
130 - 149 m ²	379	337	315	:	(42)	:	:	:
150 - 199 m ²	400	353	350	:	(47)	:	:	(37)
200 m ² eller mer	239	226	222	:	:	:	:	:
Bosatte i alt	8955	7730	7002	728	1225	148	306	771
Bosatte pr. bolig	2,6	2,8	2,9	2,1	1,7	1,7	2,4	1,5
Rom i alt	14883	12415	11316	1099	2467	268	393	1807
Rom pr. bolig	4,3	4,5	4,7	3,2	3,3	3,0	3,1	3,5

¹ Medregnet kjøkken, gang, bad o.l.

Tabell 15. Boliger etter tallet på rom og tallet på bosatte. 3. november 1990

Tallet på bosatte	I alt	Tallet på rom								
		1	2	3	4	5	6	7	8	9 eller flere
Boliger i alt	3474	152	458	462	990	653	407	153	96	103
1	965	120	292	172	217	90	(60)	:	:	:
2	889	:	123	145	322	142	72	:	:	:
3	630	:	:	93	209	117	103	:	:	:
4	723	:	:	(50)	199	220	121	(53)	(33)	:
5	204	:	:	:	(39)	70	(38)	(31)	:	:
6 eller flere	63	:	:	:	:	:	:	:	:	:

Tabell 16. Boliger etter husets byggeår og hustype/eieform/oppvarmingskilde. Bosatte og rom, etter husets byggeår. 3. november 1990

	I alt	Husets byggeår								
		-1900	1901-1920	1921-1940	1941-1945	1946-1960	1961-1970	1971-1980	1981-1990	
Boliger i alt	3474	495	169	168	:	409	663	766	776	
Hustype										
Frittliggende enebolig eller våningshus tilknyttet gårdsdrift	2655	437	119	118	:	358	531	586	480	
Hus i kjede, rekkehus, terrassehus eller vertikaldelt tomannsbolig	439	:	:	:	:	:	(52)	145	196	
Horisontaldelt tomannsbolig eller annet boligbygg med mindre enn 3 etasjer	214	(44)	:	(42)	:	:	:	(36)	(41)	
Blokk, leiegård eller annet boligbygg med 3 etasjer eller mer	113	:	:	:	:	:	:	:	(52)	
Forretningsbygg, pensjonat, aldershjem, militærforlegning eller annet bygg for felleshusholdning	(53)	:	:	:	:	:	:	:	:	
Eie-/leieform										
Eies i alt	2736	385	112	112	:	303	525	618	654	
Privat	2393	372	96	106	:	284	465	521	528	
Gjennom borettslag eller boligaksjeselskap	343	:	:	:	:	:	(61)	97	126	
Leies i alt	738	110	(57)	(56)	:	106	138	148	122	
Som tjenestebolig	89	:	:	:	:	:	(32)	:	:	
For et avgrenset tidsrom	127	:	:	:	:	:	:	(42)	:	
På andre vilkår	522	100	:	(47)	:	72	92	105	77	
Oppvarmingskilde										
En kilde, i alt	1305	171	86	:	:	158	280	239	335	
Sentralvarme	157	:	:	:	:	:	78	(42)	:	
Elektriske ovner, varmekabler e.l.	748	(52)	(56)	:	:	78	110	153	280	
Ovner for flytende brensel	167	(33)	:	:	:	:	(59)	:	:	
Ovner for fast brensel	233	79	:	:	:	(39)	(33)	:	(37)	
To eller flere kilder, i alt	2168	324	84	140	:	251	383	527	442	
Elektriske ovner og ovner for fast brensel	1230	202	(51)	80	:	129	121	266	373	
Elektriske ovner og ovner for flytende brensel	240	:	:	:	:	:	68	81	:	
Ovner for fast og flytende brensel	91	:	:	:	:	:	(46)	:	:	
Sentralvarme og én eller flere andre kilder	(61)	:	:	:	:	:	:	:	:	
Andre kombinasjoner	547	(64)	:	(52)	:	83	132	148	(40)	
Bosatte i alt	8955	1215	401	405	:	995	1530	2145	2191	
Bosatte pr. bolig	2,6	2,5	2,4	2,4	:	2,4	2,3	2,8	2,8	
Rom i alt	14883	2158	740	772	:	1580	2814	3513	3196	
Rom pr. bolig	4,3	4,4	4,4	4,6	:	3,9	4,2	4,6	4,1	

Tabell 17.1. Boliger etter sanitærutstyr og størrelse. 3. november 1990

	I alt	Sanitærutstyr					
		Med WC			Uten WC		
		I alt	Med bad	Uten bad	I alt	Med bad	Uten bad
Boliger i alt	3474	3200	3185	:	273	170	103
Tallet på rom på 6 m² eller mer (kjøkken, gang, bad o.l. er <i>ikke</i> medregnet)							
1-2 rom	610	462	453	:	148	84	(64)
3 rom	462	426	423	:	(36)	:	:
4 rom	990	935	935	:	(56)	(48)	:
5 rom eller flere	1411	1378	1376	:	(34)	:	:

Tabell 17.2. Boliger og bosatte. Sanitærutstyr/byggeår, størrelse og tilgjengelighet. 3. november 1990

	I alt	Av dette med både bad og WC	Husets byggeår		
			-1900	1901-1960	1961-1990
Boliger i alt	3474	3185	495	772	2206
Tallet på rom på 6 m² eller mer (kjøkken, gang, bad o.l. er <i>ikke</i> medregnet)					
1 rom	152	107	:	(45)	87
Med kjøkken 6 m ² eller større	85	(53)	:	(39)	(35)
Med kjøkken mindre enn 6 m ²	(64)	(54)	:	:	(52)
Uten kjøkken	:	:	:	:	:
2 rom	458	346	94	110	255
Med kjøkken 6 m ² eller større	357	282	77	83	197
Med kjøkken mindre enn 6 m ²	86	(56)	:	:	(51)
Uten kjøkken	:	:	:	:	:
3 rom	462	423	76	126	260
4 rom	990	935	82	192	716
5 rom	653	640	88	142	423
6 rom	407	386	(54)	90	263
7 rom	153	151	(32)	:	94
8 rom	96	96	:	:	(46)
9 rom eller flere	103	103	:	:	(62)
Etasjeplassering. Heis					
Boliger med beboelsesrom i					
én etasje i alt	1970	1747	283	396	1290
Kjelleretasje	89	89	:	(35)	(54)
Underetasje	174	142	(43)	:	106
1. etasje	1421	1286	193	235	993
2. etasje	254	207	(47)	86	120
3. etasje	(31)	:	:	:	:
4. etasje	:	:	:	:	:
I hus med heis	:	:	:	:	:
I hus uten heis	:	:	:	:	:
5. etasje eller høyere	:	:	:	:	:
I hus med heis	:	:	:	:	:
I hus uten heis	:	:	:	:	:
Boliger med beboelsesrom i flere etasjer i alt					
1. etasje og underetasje/kjeller	1504	1439	212	376	916
1. etasje og underetasje/kjeller	504	493	:	(34)	445
1. og 2. etasje	788	734	154	292	342
1. og 2. etasje og underetasje/kjeller	169	169	(33)	(44)	92
1., 2. og 3. etasje	:	:	:	:	:
Andre etasjekombinasjoner	(37)	(37)	:	:	(31)
Bosatte i alt	8955	8561	1215	1874	5866
Bosatte pr. bolig	2,6	2,7	2,5	2,4	2,7
Rom i alt	14883	14069	2158	3202	9523
Rom pr. bolig	4,3	4,4	4,4	4,1	4,3

Tabell 18. Boliger etter standardindikatorer. Bosatte etter alder og standardindikatorer. 3. november 1990

	Boliger	Bosatte								
		I alt	0-19	20-29	30-39	40-49	50-59	60-69	70-79	80-
I alt ¹	3474	8955	2640	1366	1532	1211	784	704	518	199
Hustype										
Frittliggende enebolig eller våningshus tilknyttet gårdsdrift	2655	7259	2192	1028	1141	1084	651	619	384	159
Småhus	653	1489	453	236	279	193	(106)	(78)	(93)	:
Blokk, leiegård, forretningsbygg, bygg for felleshusholdning e.l.	166	207	:	:	:	:	:	:	:	:
Tallet på rom. Kjøkken										
1 - 2 rom	610	881	(78)	241	:	(106)	(77)	(108)	(130)	(80)
Med kjøkken	592	859	(78)	237	:	(106)	(70)	(108)	(119)	(80)
Uten kjøkken	:	:	:	:	:	:	:	:	:	:
3 - 4 rom	1452	3458	919	529	609	406	339	323	231	(103)
5 rom eller flere	1411	4615	1661	539	785	797	362	287	(135)	:
Byggeår										
- 1900	495	1215	307	165	(132)	197	(127)	(128)	(117)	:
1901 - 1960	772	1874	446	310	248	194	179	267	162	(68)
1961 - 1990	2206	5866	1905	833	1075	918	472	322	217	(124)
Oppvarmingskilder										
Én kilde, i alt	1305	2934	733	490	405	388	246	279	239	155
Sentralvarme, elektriske ovner, varmekabler e.l.	905	1952	494	348	299	263	(144)	(134)	150	(120)
Ovner for flytende brensel	167	373	(98)	:	:	:	:	:	:	:
Ovner for fast brensel	233	609	(140)	(95)	:	(89)	(71)	(84)	:	:
To eller flere kilder, i alt	2168	6021	1926	819	1050	921	532	438	257	(77)
Elektriske ovner og ovner for fast brensel	1230	3534	1243	448	764	499	191	225	(125)	:
Elektriske ovner og ovner for flytende brensel	240	634	162	(88)	(75)	(113)	(85)	:	:	:
Ovner for fast og flytende brensel	91	191	:	:	:	:	:	:	:	:
Sentralvarme og én eller flere andre kilder	(61)	(224)	(88)	:	:	:	:	:	:	:
Andre kombinasjoner	547	1438	390	233	162	248	182	(132)	(70)	:
Sanitærforhold										
Har både bad og WC	3185	8561	2618	1243	1430	1261	728	645	438	197
Har WC, men ikke bad	:	:	:	:	:	:	:	:	:	:
Har bad, men ikke WC	170	213	:	:	:	:	:	:	:	:
Har verken bad eller WC	103	141	:	:	:	:	:	:	:	:
Etasjeplassering. Heis										
Boliger med beboelsesrom i én etasje i alt	1970	4185	953	682	585	606	411	427	350	171
1. etasje, kjelleretasje eller underetasje	1684	3581	810	561	532	497	356	373	311	(141)
2. etasje eller høyere	286	604	(143)	(121)	:	(109)	:	:	:	:
I hus med heis	:	:	:	:	:	:	:	:	:	:
I hus uten heis	262	573	(141)	(110)	:	(109)	:	:	:	:
Boliger med beboelsesrom i flere etasjer	1504	4770	1705	627	870	704	367	290	(146)	:
Plan i boligen										
Boliger med kjøkken, bad, WC og minst ett beboelsesrom på ett plan	2911	7625	2248	1125	1237	1164	654	592	414	190
Elø-/teleform										
Eies i alt	2736	7730	2456	1025	1253	1177	681	615	375	147
Privat	2393	7002	2266	919	1185	1037	641	561	271	(123)
Gjennom borettslag e.l.	343	728	189	(106)	(69)	(140)	:	:	(105)	:
Leies	738	1225	203	283	201	(133)	(98)	(102)	(121)	(85)
Tallet på bosatte										
1	965	965	:	202	(112)	(135)	(97)	150	165	(105)
2	889	1777	(111)	255	164	161	259	415	298	(114)
3	630	1891	517	389	268	286	284	(113)	:	:
4	723	2890	1271	310	688	500	(86)	:	:	:
5	204	1022	528	(102)	170	173	:	:	:	:
6 eller flere	63	410	231	:	:	:	:	:	:	:

¹ Se tekstdelen, pkt. 5.

Tabell 19. Husholdninger, familier og personer, etter type husholdning¹. Husholdninger etter type husholdning¹ og tallet på familier i husholdningen/yrkesaktivitet i husholdningen/eieform/tallet på rom i boligen og kjøkken. 3.november 1990

	I alt	En- person- hus- hold- ninger	Flerpersonhusholdninger uten barn			Flerpersonhusholdninger med barn			
			I alt	2 per- soner	3 per- soner eller flere	I alt	1 barn	2 barn	3 barn eller flere
Personer i alt	8955	965	2838	1583	1255	5152	1803	2351	999
Familier i alt	3770	965	1307	902	406	1498	654	641	203
Husholdninger i alt	3474	965	1164	792	372	1345	562	595	189
Tallet på familier i husholdningen									
1 familie	3188	965	1023	682	341	1201	469	556	176
2 familier	275	.	138	110	:	137	92	(34)	:
3 familier	:	.	:	.	:	:	:	:	:
4 familier eller flere	:	.	:	.	:	:	:	:	:
Yrkesaktivitet. Tallet på yrkesaktive i uka									
Husholdning uten yrkesaktive	1057	606	348	327	:	104	(48)	:	(35)
Husholdning med 1 yrkesaktiv	1099	359	296	224	72	445	165	228	(51)
Heltid ²	862	284	229	181	(48)	349	118	185	(47)
Deltid	237	75	67	(43)	:	96	(48)	(44)	:
Husholdning med 2 yrkesaktive	1046	.	373	241	132	673	260	320	92
Begge på heltid	508	.	208	138	70	300	141	118	(42)
En på heltid	483	.	133	78	(55)	350	115	192	(43)
Ingen på heltid	(54)	.	(32)	:	:	:	:	:	:
Husholdning med 3 yrkesaktive	224	.	116	.	116	109	78	:	:
Alle på heltid	(48)	.	(32)	.	(32)	:	:	:	:
To på heltid	116	.	(61)	.	(61)	(54)	(42)	:	:
En på heltid	(56)	.	:	.	:	(34)	:	:	:
Ingen på heltid	:	.	:	.	:	:	:	:	:
Husholdning med 4 yrkesaktive og over	(47)	.	(31)	.	(31)	:	:	:	:
Eie-/leieform									
Eies i alt	2736	509	1008	667	341	1219	479	558	183
Privat	2393	389	880	564	316	1124	429	532	163
Gjennom borettslag e.l.	343	120	128	103	:	95	(50)	:	:
Leies i alt	738	456	156	124	(31)	126	82	(37)	:
Som tjenestebolig	89	(60)	:	:	:	:	:	:	:
For et avgrenset tidsrom	127	:	(44)	:	:	(53)	(41)	:	:
På andre vilkår	522	367	101	85	:	(55)	(33)	:	:
Tallet på rom. Kjøkken									
1 rom	152	120	:	:	:	:	:	:	:
Med kjøkken i alt	148	120	:	:	:	:	:	:	:
Kjøkken 6 m ² eller større	85	67	:	:	:	:	:	:	:
Kjøkken mindre enn 6 m ²	(64)	(52)	:	:	:	:	:	:	:
Uten kjøkken	:	:	:	:	:	:	:	:	:
2 rom	458	292	123	103	:	(44)	(38)	:	:
Med kjøkken i alt	443	277	123	103	:	(44)	(38)	:	:
Kjøkken 6 m ² eller større	357	209	104	92	:	(44)	(38)	:	:
Kjøkken mindre enn 6 m ²	86	67	:	:	:	:	:	:	:
Uten kjøkken	:	:	:	:	:	:	:	:	:
3 rom	462	172	177	135	(42)	113	67	(46)	:
4 rom	990	217	361	273	87	413	190	170	(53)
5 rom	653	90	221	138	82	343	101	188	(54)
6 rom	407	(60)	129	67	(62)	218	88	100	:
7 rom	153	:	(59)	:	(31)	93	(34)	(39)	:
8 rom	96	:	(39)	:	:	(57)	:	:	:
9 rom eller flere	103	:	(34)	:	:	(54)	:	:	:

¹ I denne tabellen er barn (ugifte hjemmeboende) 18 år og over holdt utenfor ved grupperingen av husholdninger etter type. Husholdninger som har barn bare i alderen 18 år og over, er derfor regnet som flerpersonhusholdninger uten barn. ² Heltid er samlet avtalt/vanlig arbeidstid på 30 timer eller mer i uka (alle arbeidsforhold).

Tabell 20. Husholdninger, familier og personer, etter husholdningsstørrelse/type husholdning. Absolutte tall og prosent. 3. november 1990

	Absolutte tall			Prosent		
	Personer	Familier	Husholdninger	Personer	Familier	Husholdninger
I alt	8955	3770	3474	100,0	100,0	100,0
Husholdningsstørrelse						
1 person	965	965	965	10,8	25,6	27,8
2 personer	1777	999	889	19,8	26,5	25,6
3 personer	1891	721	630	21,1	19,1	18,1
4 personer	2890	779	723	32,3	20,7	20,8
5 personer eller flere	1432	307	267	16,0	8,1	7,7
Husholdningstype						
Énpersonhusholdninger	965	965	965	10,8	25,6	27,8
Alder						
- 24	(52)	(52)	(52)	(0,6)	(1,4)	(1,5)
25 - 34	239	239	239	2,7	6,3	6,9
35 - 44	90	90	90	1,0	2,4	2,6
45 - 69	314	314	314	3,5	8,3	9,0
70 - 79	165	165	165	1,8	4,4	4,7
80 - 84	67	67	67	0,7	1,8	1,9
85 -	(37)	(37)	(37)	(0,4)	(1,0)	(1,1)
Flerpersonhusholdninger uten barn ¹	2838	1307	1164	31,7	34,7	33,5
Alder eldste person						
- 44	1031	464	383	11,5	12,3	11,0
45 - 69	1380	620	571	15,4	16,4	16,4
70 - 79	299	161	147	3,3	4,3	4,2
80 - 84	(85)	(42)	(42)	(0,9)	(1,1)	(1,2)
85 -	:	:	:	:	:	:
Flerpersonhusholdninger med barn ¹	5152	1498	1345	57,5	39,7	38,7
Alder yngste barn						
0 - 6	2375	730	613	26,5	19,4	17,6
7 - 15	2458	675	641	27,4	17,9	18,5
16 - 17	319	93	91	3,6	2,5	2,6
Tallet på barn i husholdningen						
1 barn	1803	654	562	20,1	17,3	16,2
2 barn	2351	641	595	26,3	17,0	17,1
3 barn	763	167	155	8,5	4,4	4,5
4 barn eller flere	236	36	34	2,6	1,0	1,0

¹ I denne tabellen er barn (ugifte hjemmeboende) 18 år og over holdt utenfor ved grupperingen av husholdninger etter type. Husholdninger som har barn bare i alderen 18 år og over, er derfor regnet som flerpersonhusholdninger uten barn.

Tabell 21. Husholdninger etter type husholdning¹ og disponering av personbil/avfallssortering.
3. november 1990

	I alt	Husholdninger med barn	Husholdninger uten barn					
			I alt	Alder eldste person				
				-24	25-44	45-69	70-79	80-
Husholdninger i alt	3474	1345	2128	212	552	885	311	168
Disponering av personbil								
1 bil	1840	702	1138	84	315	517	137	86
2 biler	960	532	429	78	141	186	:	:
3 biler eller flere	114	(44)	70	:	:	:	:	:
Husholdningen disponerer ikke bil	559	68	491	:	80	158	158	74
Avfallssortering (kildesortering)								
Husholdningen sorterer avfall, i alt	1415	710	705	(45)	154	368	95	(44)
Papir ²	1114	556	557	(36)	109	299	69	(44)
Glass ²	778	408	371	(32)	91	197	:	:
Batterier ²	823	498	326	(35)	84	163	:	:
Maling, lakk, olje o.l. ²	206	134	72	:	:	(33)	:	:
Annet avfall ²	332	111	220	:	(34)	107	(58)	:
Husholdningen sorterer ikke avfall	2058	635	1423	167	398	517	217	124

¹ I denne tabellen er barn (ugifte hjemmeboende) 18 år og over holdt utenfor ved grupperingen av husholdninger etter type. Husholdninger som har barn bare i alderen 18 år og over, er derfor regnet som husholdninger uten barn. ² Noen husholdninger sorterer flere typer avfall. Derfor blir summen av husholdninger etter avfallstype større enn tallet på husholdninger som sorterer avfall i alt.

Tabell 24. Barn 0-17 år etter alder, familietype og mors/fars yrkesaktivitet i uka 27. oktober -
2. november 1990

Alder	I alt	Ektepar med barn		Mor/far med barn		
		I alt	Av dette		I alt	Av dette med yrkesaktiv mor/far
			En av foreldrene yrkesaktiv	Begge foreldrene yrkesaktive		
Barn i alt ¹	2332	1870	590	1216	462	260
0 - 6 år	878	690	244	423	188	(108)
7 - 12 år	794	670	230	414	(124)	(67)
13 - 17 år	660	510	(116)	379	150	(85)

¹ Barn 0-17 år i alt er ikke det samme som personer 0-17 i alt. Se tekstdelen, pkt. 4.1.

Tabell 25. Personer 67 år og over i privathusholdning. Alder, tallet på personer i husholdningen og indikatorer for boligstandard. 3. november 1990

	I alt	Aldersgruppering 1				Aldersgruppering 2			
		67 - 79 år		80 år og over		67 - 74 år		75 -79 år	
		Bor alene	Bor med flere	Bor alene	Bor med flere	Bor alene	Bor med flere	Bor alene	Bor med flere
I alt ¹	938	239	500	(90)	(109)	171	341	(68)	159
Hustype									
Frittliggende enebolig eller våningshus tilknyttet gårdsdrift	719	172	388	(67)	(92)	(127)	281	:	(107)
Småhus	171	:	(90)	:	:	:	:	:	:
Blokk, leiegård, forretningsbygg, bygg for felleshusholdning e.l.	:	:	:	:	:	:	:	:	:
Tallet på rom. Kjøkken									
1 - 2 rom	257	(105)	(72)	:	:	(82)	:	:	:
Med kjøkken	246	(97)	(69)	:	:	(75)	:	:	:
Uten kjøkken	:	:	:	:	:	:	:	:	:
3 - 4 rom	440	(90)	248	:	:	(67)	164	:	(84)
5 rom eller flere	249	:	162	:	:	:	(123)	:	:
Byggeår									
- 1900	201	:	(109)	:	:	:	:	:	:
1901 - 1960	300	:	172	:	:	:	(138)	:	:
1961 - 1990	445	(120)	201	(67)	:	(82)	149	:	:
Oppvarmingskilder									
En kilde, i alt	473	(105)	213	(90)	:	(82)	(136)	:	(77)
Sentralvarme, elektriske ovner, varmekabler e.l.	296	:	(131)	(75)	:	:	(89)	:	:
Ovner for flytende brensel	(92)	:	:	:	:	:	:	:	:
Ovner for fast brensel	(85)	:	:	:	:	:	:	:	:
To eller flere kilder, i alt	473	(127)	269	:	:	(90)	207	:	:
Sentralvarme og én eller flere andre kilder	:	:	:	:	:	:	:	:	:
Andre kombinasjoner	473	(127)	269	:	:	(90)	207	:	:
Sanitærforhold									
Har både bad og WC	817	165	456	(75)	(122)	(120)	319	:	(137)
Har enten bad eller WC	(78)	:	:	:	:	:	:	:	:
Har verken bad eller WC	:	:	:	:	:	:	:	:	:
Etasjeplassering. Heis									
Boliger med beboelsesrom i én etasje i alt	671	202	298	(75)	(96)	150	195	:	(102)
1. etasje, kjelleretasje eller underetasje	575	165	269	:	(96)	(120)	177	:	(92)
2. etasje eller høyere	(96)	:	:	:	:	:	:	:	:
I hus med heis	:	:	:	:	:	:	:	:	:
I hus uten heis	(81)	:	:	:	:	:	:	:	:
Boliger med beboelsesrom i flere etasjer	275	:	184	:	:	:	148	:	:
Plan i boligen									
Boliger med kjøkken, bad, WC og minst ett beboelsesrom på ett plan ..	767	157	420	(75)	(115)	(112)	287	:	(133)
Eie-/leieform									
Eies i alt	706	150	409	:	(95)	(105)	302	:	(107)
Privat	558	(97)	338	:	(70)	(67)	263	:	(75)
Gjennom borettslag e.l.	148	:	(71)	:	:	:	:	:	:
Leies	239	(82)	(72)	:	:	(67)	:	:	:

¹ Se tekstdelen, pkt. 5.

Tabell 26. Folkemengde etter alder, kjønn og type bostedsstrøk/grunnkrets. 3. november 1990

	I alt	Alder										
		0-6	7-15	16-19	20-24	25-29	30-49	50-59	60-66	67-69	70-79	80-
Kommunen	8982	878	1211	551	687	679	2743	784	483	221	525	220
Menn	4528	459	607	293	365	356	1387	392	266	102	216	85
Kvinner	4454	419	604	258	322	323	1356	392	217	119	309	135
Type bostedsstrøk og kjønn												
Tettsteder												
Tettbygde strøk	4284	353	600	280	335	273	1323	383	223	119	277	118
Menn	2097	191	289	147	183	149	632	191	124	46	100	45
Kvinner	2187	162	311	133	152	124	691	192	99	73	177	73
2621 Vear	1102	90	165	85	104	75	345	115	40	27	47	9
Menn	542	42	84	42	59	37	160	61	22	9	23	3
Kvinner	560	48	81	43	45	38	185	54	18	18	24	6
2622 Melsomvik	1049	106	185	69	52	57	386	73	33	21	41	26
Menn	517	56	80	39	33	28	185	40	18	10	15	13
Kvinner	532	50	105	30	19	29	201	33	15	11	26	13
2623 Stokke	2083	147	240	125	176	137	582	191	149	71	185	80
Menn	1012	86	121	65	89	82	282	89	83	27	61	27
Kvinner	1071	61	119	60	87	55	300	102	66	44	124	53
2631 Sem	50	10	10	1	3	4	10	4	1	-	4	3
Menn	26	7	4	1	2	2	5	1	1	-	1	2
Kvinner	24	3	6	-	1	2	5	3	-	-	3	1
Spredtbygde strøk	4642	518	605	266	347	396	1404	399	257	102	247	101
Menn	2406	265	317	145	180	202	746	199	141	56	115	40
Kvinner	2236	253	288	121	167	194	658	200	116	46	132	61
Uoppgitt	56	7	6	5	5	10	16	2	3	-	1	1
Delområde, grunnkrets og kjønn												
01 Melsom	3439	411	545	220	226	253	1165	252	110	63	141	53
Menn	1737	213	272	113	129	119	580	135	63	27	62	24
Kvinner	1702	198	273	107	97	134	585	117	47	36	79	29
0101 Vear	678	61	91	45	61	50	194	84	25	20	39	8
Menn	335	27	53	22	37	24	88	41	14	7	20	2
Kvinner	343	34	38	23	24	26	106	43	11	13	19	6
0102 Rakkevik	448	30	77	41	45	26	156	35	17	7	12	2
Menn	221	16	33	20	24	14	75	22	9	2	5	1
Kvinner	227	14	44	21	21	12	81	13	8	5	7	1
0103 Råstad	1017	195	168	52	45	92	369	39	20	5	23	9
Menn	534	107	94	26	20	37	200	19	14	3	11	3
Kvinner	483	88	74	26	25	55	169	20	6	2	12	6
0104 Melsomvik	258	34	27	17	18	27	78	16	11	6	17	7
Menn	132	12	15	10	13	17	37	8	6	4	6	4
Kvinner	126	22	12	7	5	10	41	8	5	2	11	3
0105 Vadum	369	21	39	21	27	19	108	47	22	13	32	20
Menn	183	8	15	11	17	10	54	28	12	5	13	10
Kvinner	186	13	24	10	10	9	54	19	10	8	19	10
0106 Solnes	669	70	143	44	30	39	260	31	15	12	18	7
Menn	332	43	62	24	18	17	126	17	8	6	7	4
Kvinner	337	27	81	20	12	22	134	14	7	6	11	3
02 Stokke	3255	265	385	195	276	228	927	292	218	108	254	107
Menn	1621	145	205	105	140	126	466	140	119	44	95	36
Kvinner	1634	120	180	90	136	102	461	152	99	64	159	71
0201 Feen	209	16	13	11	25	13	56	26	20	11	16	2
Menn	103	9	7	3	10	6	33	11	11	4	9	-
Kvinner	106	7	6	8	15	7	23	15	9	7	7	2
0202 Stavnum	169	14	14	12	16	16	46	18	7	7	14	5
Menn	92	8	10	8	11	9	22	9	4	1	8	2
Kvinner	77	6	4	4	5	7	24	9	3	6	6	3
0203 Bredholt	132	6	9	11	20	7	35	15	8	3	14	4
Menn	71	2	7	8	10	3	18	8	4	2	6	3
Kvinner	61	4	2	3	10	4	17	7	4	1	8	1
0204 Rørkoll	120	17	18	8	6	5	35	11	8	3	6	3
Menn	62	9	10	3	3	2	18	4	6	2	4	1
Kvinner	58	8	8	5	3	3	17	7	2	1	2	2
0205 Bokemoa	864	51	124	62	76	41	258	87	56	23	71	15
Menn	440	37	63	35	44	31	119	37	32	9	24	9
Kvinner	424	14	61	27	32	10	139	50	24	14	47	6
0206 Jevnaker	376	32	33	12	29	41	85	25	31	15	45	28
Menn	172	17	16	5	11	21	44	12	14	5	18	9
Kvinner	204	15	17	7	18	20	41	13	17	10	27	19
0207 Holtan	547	29	49	34	49	37	133	65	51	30	44	26
Menn	259	14	24	15	26	21	64	32	28	14	13	8
Kvinner	288	15	25	19	23	16	69	33	23	16	31	18
0208 Sole	440	48	48	24	33	42	133	28	23	9	33	19
Menn	214	25	24	13	14	22	71	15	15	3	8	4
Kvinner	226	23	24	11	19	20	62	13	8	6	25	15

Tabell 26 (forts.). Folkemengde etter alder, kjønn og type bostedsstrøk/grunnkrets. 3. november 1990

	I alt	Alder										
		0-6	7-15	16-19	20-24	25-29	30-49	50-59	60-66	67-69	70-79	80-
0209 Storevahr	398	52	77	21	22	26	146	17	14	7	11	5
Menn	208	24	44	15	11	11	77	12	5	4	5	-
Kvinner	190	28	33	6	11	15	69	5	9	3	6	5
03 Skjee	2232	195	275	131	180	188	635	238	152	50	129	59
Menn	1145	98	129	74	94	106	332	115	83	31	58	25
Kvinner	1087	97	146	57	86	82	303	123	69	19	71	34
0301 Stein	261	24	25	16	27	20	53	33	31	5	15	12
Menn	139	15	11	10	18	11	27	13	19	3	6	6
Kvinner	122	9	14	6	9	9	26	20	12	2	9	6
0302 Gjennestad	301	35	27	15	24	34	69	46	19	4	20	8
Menn	143	17	9	4	12	20	36	22	10	2	8	3
Kvinner	158	18	18	11	12	14	33	24	9	2	12	5
0303 Balsborge	89	6	12	4	2	6	21	10	11	-	14	3
Menn	41	3	4	2	-	3	12	5	6	-	5	1
Kvinner	48	3	8	2	2	3	9	5	5	-	9	2
0304 Skjelbred	176	11	20	15	17	12	42	27	15	6	6	5
Menn	94	6	5	12	11	7	22	11	11	4	3	2
Kvinner	82	5	15	3	6	5	20	16	4	2	3	3
0305 Hornvedt	169	12	21	9	15	6	52	11	14	11	14	4
Menn	87	2	12	5	8	4	29	6	3	9	7	2
Kvinner	82	10	9	4	7	2	23	5	11	2	7	2
0306 Vennerød	376	41	67	20	24	37	113	30	17	9	14	4
Menn	185	20	32	12	10	17	58	15	7	4	8	2
Kvinner	191	21	35	8	14	20	55	15	10	5	6	2
0307 Borgen	253	17	40	16	25	16	70	27	12	4	20	6
Menn	130	8	23	5	13	9	37	15	8	2	9	1
Kvinner	123	9	17	11	12	7	33	12	4	2	11	5
0308 Fossnes	199	14	16	9	15	21	99	15	3	1	3	3
Menn	107	7	8	6	9	13	51	9	1	1	1	1
Kvinner	92	7	8	3	6	8	48	6	2	-	2	2
0309 Kværne	156	9	22	11	11	10	45	9	12	6	14	7
Menn	81	4	11	6	4	8	24	3	8	3	7	3
Kvinner	75	5	11	5	7	2	21	6	4	3	7	4
0310 Tori	252	26	25	16	20	26	71	30	18	4	9	7
Menn	138	16	14	12	9	14	36	16	10	3	4	4
Kvinner	114	10	11	4	11	12	35	14	8	1	5	3
Uoppgitt	56	7	6	5	5	10	16	2	3	-	1	1

Tabell 27.1. Yrkesaktive 16 år og over, etter næring, kjønn og type bostedsstrøk/delområde. 3. november 1989 - 2. november 1990

	I alt	Jordbruk, skogbruk, fiske og fangst	Oljeutvinning og bergverksdrift	Industri	Kraft- og vannforsyning	Bygge- og anleggsvirksomhet	Varehandel, hotell- og restaurantervirksomhet	Transport, lagring, post- og telekommunikasjoner	Bank-, finans- og forsikringsvirksomhet, eiendomsdrift og forretningsmessig tjenesteyting	Offentlig, sosial og privat tjenesteyting
Kommunen ¹	4567	308	(27)	766	54	382	768	298	231	1734
Menn	2563	224	(27)	595	(41)	344	386	217	138	591
Kvinner	2004	84	:	171	:	(38)	382	81	93	1143
Type bostedsstrøk og kjønn										
Tettsteder										
Tettbygde strøk	2044	:	:	383	:	158	339	(117)	(112)	860
Menn	1169	:	:	306	:	(143)	201	(75)	(77)	307
Kvinner	875	:	:	(77)	:	:	(138)	:	:	554
2621 Vear	606	:	:	(134)	:	:	(109)	:	:	218
Menn	310	:	:	(99)	:	:	:	:	:	:
Kvinner	296	:	:	:	:	:	:	:	:	171
2622 Melsomvik	504	:	:	(88)	:	:	:	:	:	246
Menn	296	:	:	(67)	:	:	:	:	:	(87)
Kvinner	208	:	:	:	:	:	:	:	:	159
2623 Stokke	926	:	:	161	:	(68)	175	:	:	396
Menn	554	:	:	(141)	:	:	(91)	:	:	172
Kvinner	372	:	:	:	:	:	(83)	:	:	224
2631 Sem	:	:	:	:	:	:	:	:	:	:
Menn	:	:	:	:	:	:	:	:	:	:
Kvinner	:	:	:	:	:	:	:	:	:	:
Spredtbygde strøk	2494	267	:	444	:	204	363	188	(146)	817
Menn	1372	169	:	354	:	191	(145)	(138)	(75)	243
Kvinner	1122	(98)	:	(90)	:	:	217	:	(71)	574
Uoppgitt	:	:	:	:	:	:	:	:	:	:
Delområde og kjønn										
01 Melsom	1711	:	:	333	:	(133)	282	(98)	(131)	651
Menn	945	:	:	270	:	(133)	168	:	(82)	169
Kvinner	766	:	:	:	:	:	(114)	:	:	482
02 Stokke	1644	:	:	302	:	(124)	287	(91)	(85)	665
Menn	902	:	:	241	:	(102)	(131)	:	:	227
Kvinner	741	:	:	:	:	:	157	:	:	438
03 Skjæe	1183	213	:	191	:	(106)	(132)	(115)	:	361
Menn	693	(128)	:	149	:	(100)	:	(86)	:	153
Kvinner	490	(84)	:	:	:	:	(84)	:	:	208
Uoppgitt	:	:	:	:	:	:	:	:	:	:

¹ Se tekstdelen, pkt. 5.

Tabell 27.2. Yrkesaktive 16 år og over, etter næring, kjønn og type bostedsstrøk/grunnkrets. 3. november 1989 - 2. november 1990

	I alt	Primær	Sekundær	Tertiær		
				I alt	Off., sosial og privat tjenesteyting	Andre tertiær-næringer
Kommunen ¹	4567	308	1229	3031	1734	1297
Menn	2563	224	1007	1332	591	741
Kvinner	2004	84	222	1699	1143	556
Type bostedsstrøk og kjønn						
Tettsteder						
Tettbygde strøk	2044	:	601	1428	860	567
Menn	1169	:	494	659	307	352
Kvinner	875	:	(106)	769	554	215
2621 Vear	606	:	205	401	218	183
Menn	310	:	162	149	:	(101)
Kvinner	296	:	:	252	171	(82)
2622 Melsomvik	504	:	154	350	246	(104)
Menn	296	:	(127)	169	(87)	(83)
Kvinner	208	:	:	180	159	:
2623 Stokke	926	:	241	677	396	281
Menn	554	:	206	341	172	169
Kvinner	372	:	:	336	224	(112)
2631 Sem	:	:	:	:	:	:
Menn	:	:	:	:	:	:
Kvinner	:	:	:	:	:	:
Spredtbygde strøk	2494	267	713	1514	817	696
Menn	1372	169	602	601	243	358
Kvinner	1122	(98)	(111)	913	574	339
Uoppgitt	:	:	:	:	:	:
Delområde, grunnkrets og kjønn						
01 Melsom	1711	:	541	1162	651	511
Menn	945	:	455	483	169	314
Kvinner	766	:	(86)	679	482	197
0101 Vear	344	:	(125)	219	(104)	(114)
Menn	184	:	(97)	(87)	:	:
Kvinner	160	:	:	(132)	(76)	:
0102 Rakkevik	269	:	(80)	189	(114)	(75)
Menn	(127)	:	:	:	:	:
Kvinner	(142)	:	:	(127)	(94)	:
0103 Råstad	473	:	162	303	173	(130)
Menn	284	:	(146)	(130)	:	(95)
Kvinner	188	:	:	173	(139)	:
0104 Melsomvik	(132)	:	:	(110)	(75)	:
Menn	:	:	:	:	:	:
Kvinner	(76)	:	:	(68)	:	:
0105 Vadum	197	:	(87)	(110)	:	:
Menn	(136)	:	(74)	:	:	:
Kvinner	:	:	:	:	:	:
0106 Solnes	297	:	:	232	(136)	(95)
Menn	159	:	:	(101)	:	:
Kvinner	(137)	:	:	(131)	(84)	:
02 Stokke	1644	:	453	1129	665	463
Menn	902	:	371	483	227	256
Kvinner	741	:	(83)	645	438	208
0201 Feen	170	:	:	(119)	:	(70)
Menn	(87)	:	:	:	:	:
Kvinner	(84)	:	:	(69)	:	:
0202 Stavnum	(83)	:	:	:	:	:
Menn	:	:	:	:	:	:
Kvinner	:	:	:	:	:	:
0203 Bredholt	(83)	:	:	:	:	:
Menn	:	:	:	:	:	:
Kvinner	:	:	:	:	:	:
0204 Rørkoll	:	:	:	:	:	:
Menn	:	:	:	:	:	:
Kvinner	:	:	:	:	:	:
0205 Bokemoa	390	:	(124)	266	156	(110)
Menn	224	:	(103)	(122)	(72)	:
Kvinner	166	:	:	(144)	(84)	:
0206 Jevnaker	(143)	:	:	(106)	:	:
Menn	(83)	:	:	:	:	:
Kvinner	:	:	:	:	:	:

¹ Se tekstdelen, pkt. 5.

Tabell 27.2 (forts.). Yrkesaktive 16 år og over, etter næring, kjønn og type bostedsstrøk/grunnkrets.
 3. november 1989 - 2. november 1990

	I alt	Primær	Sekundær	Tertiær		
				I alt	Off., sosial og privat tjenesteyting	Andre tertiær-næringer
0207 Holtan	265	:	:	199	(127)	(72)
Menn	169	:	:	(109)	:	:
Kvinner	(96)	:	:	(89)	(76)	:
0208 Sole	205	:	:	171	(113)	:
Menn	(107)	:	:	(73)	:	:
Kvinner	(98)	:	:	(98)	(69)	:
0209 Storevahr	240	:	(99)	(141)	(78)	:
Menn	(120)	:	(85)	:	:	:
Kvinner	(119)	:	:	(106)	:	:
03 Skjee	1183	213	319	651	361	290
Menn	693	(128)	271	294	153	(140)
Kvinner	490	(84)	:	357	208	149
0301 Stein	(126)	:	:	(76)	:	:
Menn	(70)	:	:	:	:	:
Kvinner	:	:	:	:	:	:
0302 Gjennestad	197	:	:	(141)	(84)	:
Menn	(89)	:	:	:	:	:
Kvinner	(108)	:	:	(94)	:	:
0303 Balsborge	(69)	:	:	:	:	:
Menn	:	:	:	:	:	:
Kvinner	:	:	:	:	:	:
0304 Skjelbred	(87)	:	:	:	:	:
Menn	:	:	:	:	:	:
Kvinner	:	:	:	:	:	:
0305 Horntvedt	(68)	:	:	:	:	:
Menn	:	:	:	:	:	:
Kvinner	:	:	:	:	:	:
0306 Vennerød	180	:	(77)	(76)	:	:
Menn	(117)	:	:	:	:	:
Kvinner	:	:	:	:	:	:
0307 Borgen	(145)	:	:	(75)	:	:
Menn	(84)	:	:	:	:	:
Kvinner	:	:	:	:	:	:
0308 Fossnes	(84)	:	:	:	:	:
Menn	:	:	:	:	:	:
Kvinner	:	:	:	:	:	:
0309 Kværne	(108)	:	:	(78)	:	:
Menn	:	:	:	:	:	:
Kvinner	:	:	:	:	:	:
0310 Tori	(118)	:	:	(68)	:	:
Menn	(71)	:	:	:	:	:
Kvinner	:	:	:	:	:	:
Uoppgitt	:	:	:	:	:	:

Tabell 28. Privathusholdninger. Utvalgte kjennetegn for boligstandard, og disponering av personbil. Bostedsstrøk/grunnkrets. 3. november 1990

	Alle privat- hushold- ninger	Boligen har både bad og WC	Kjøkken 6 m ² og over	Boligen bygget etter 1960	Hushold- ningen eier boligen	Hushold- ningen dispo- nerer bil	Bolig- rommene er på ett plan ¹	Boligen ligger i 2. et. eller høyere og huset har ikke heis
Kommunen	3474	3185	3252	2206	2736	2915	2911	262
Type bostedsstrøk								
Tettsteder								
Tettbygde strøk	1623	1554	1502	1186	1329	1314	1435	139
2621 Vear	390	372	375	312	345	350	342	:
2622 Melsomvik	386	371	334	280	316	308	331	(35)
2623 Stokke	836	799	782	593	664	652	752	87
2631 Sem	:	:	:	:	:	:	:	:
Spredte bygde strøk	1822	1603	1721	992	1385	1586	1449	122
Uoppgitt	:	:	:	:	:	:	:	:
Delområde og grunnkrets								
01 Melsom	1205	1144	1117	920	1035	1049	1029	75
0101 Vear	251	236	237	177	225	218	208	:
0102 Rakkevik	147	145	147	135	129	140	143	:
0103 Råstad	292	274	289	241	245	286	234	:
0104 Melsomvik	111	100	94	(38)	79	84	93	:
0105 Vadum	185	170	146	153	159	118	159	:
0106 Solnes	219	219	204	176	198	202	193	:
02 Stokke	1292	1213	1215	812	1026	1071	1125	124
0201 Feen	102	85	98	:	67	102	77	:
0202 Stavnum	(48)	(48)	(48)	:	(38)	(44)	(44)	:
0203 Bredholt	(49)	(49)	(47)	:	(44)	(49)	(42)	:
0204 Rørkoll	(38)	:	(31)	:	(31)	(38)	:	:
0205 Bokemoa	384	384	367	325	312	301	379	:
0206 Jevnaker	155	148	140	74	124	113	135	(31)
0207 Holtan	208	205	196	134	171	173	194	:
0208 Sole	172	137	155	94	116	123	118	:
0209 Storevahr	135	135	132	111	123	127	118	:
03 Skjee	948	800	892	446	654	781	731	(63)
0301 Stein	75	(65)	75	:	(53)	68	(59)	:
0302 Gjennestad	142	125	131	(59)	(63)	130	109	:
0303 Balsborge	(65)	(40)	(65)	:	(57)	(42)	(37)	:
0304 Skjelbred	(59)	(50)	(57)	:	(50)	(53)	(50)	:
0305 Hornvedt	(50)	(50)	(50)	:	(43)	(50)	(47)	:
0306 Vennerød	126	115	116	87	92	100	109	:
0307 Borgen	115	97	103	(41)	79	93	72	:
0308 Fossnes	132	102	114	85	69	87	97	:
0309 Kværne	78	72	78	(34)	(64)	70	69	:
0310 Tori	105	83	103	(60)	85	87	81	:
Uoppgitt	:	:	:	:	:	:	:	:

¹ Boligen har kjøkken, bad/dusj, WC og minst ett beboelsesrom i samme etasje.

0720 STOKKE



- 207** Grunnkretsnummer
- Kommunegrense
- Grense for delområde og grunnkrets

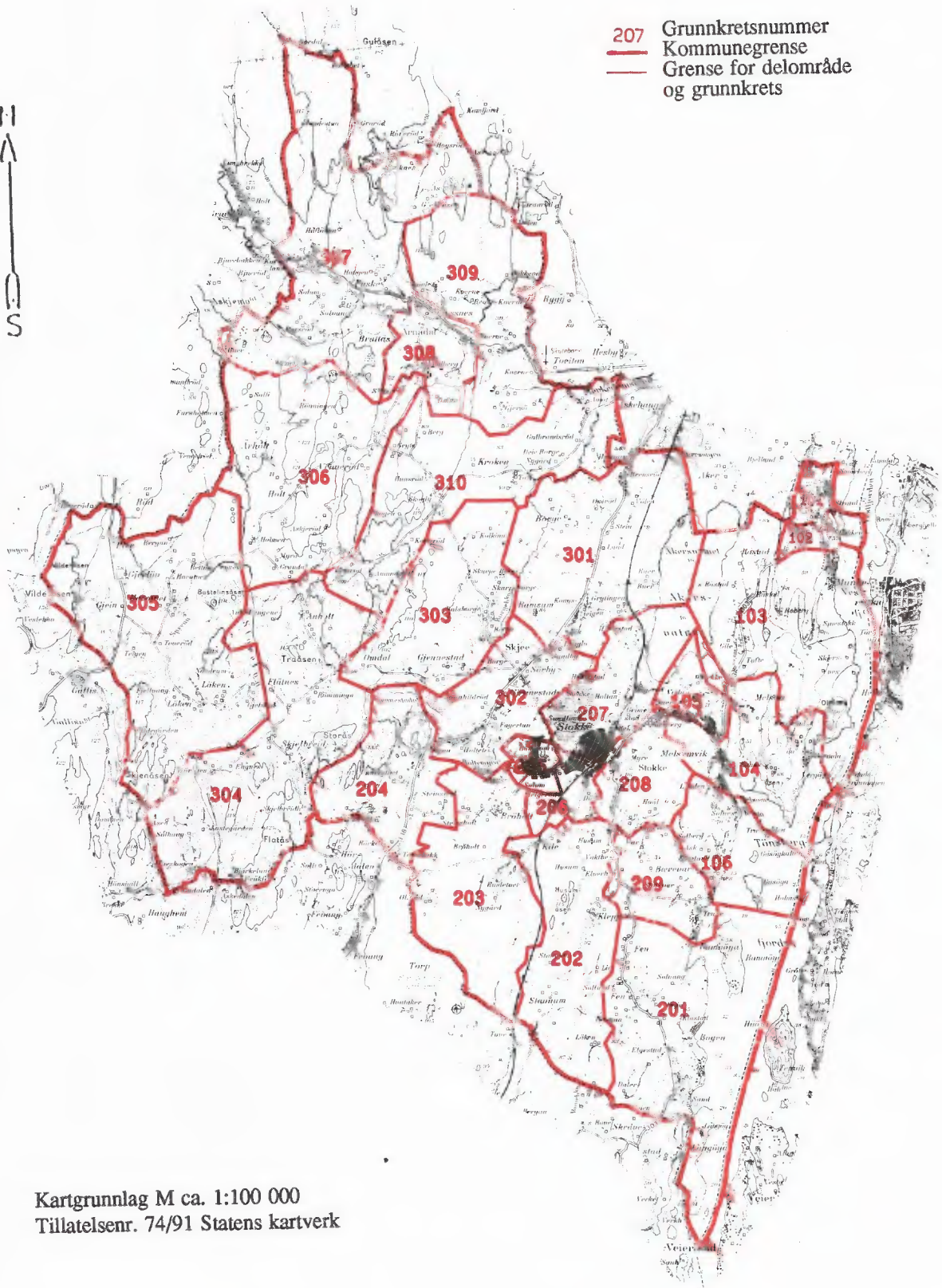

Kartgrunnlag M ca. 1:100 000
Tillatelsenr. 74/91 Statens kartverk

Del av Sem tettsted

Del av Vear tettsted

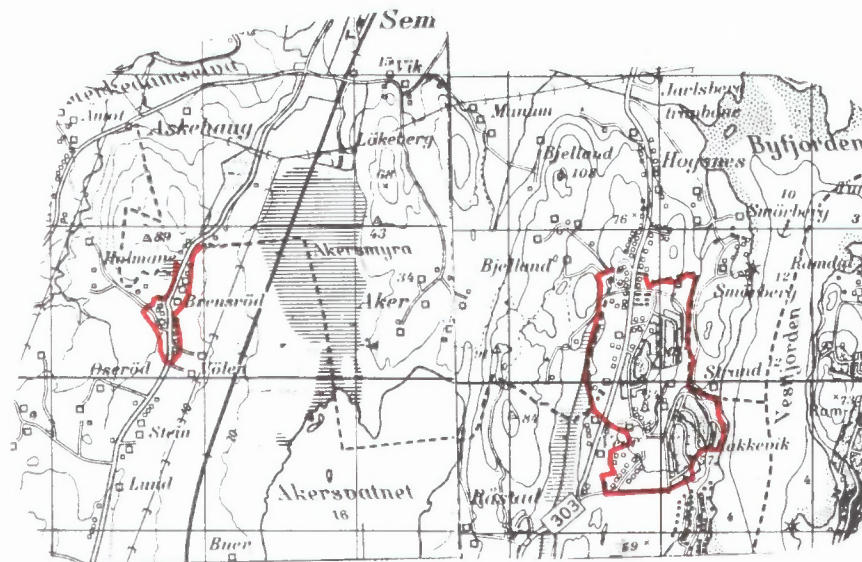

Avgrensing av Stokke tettsted

Avgrensing av Melsomvik tettsted

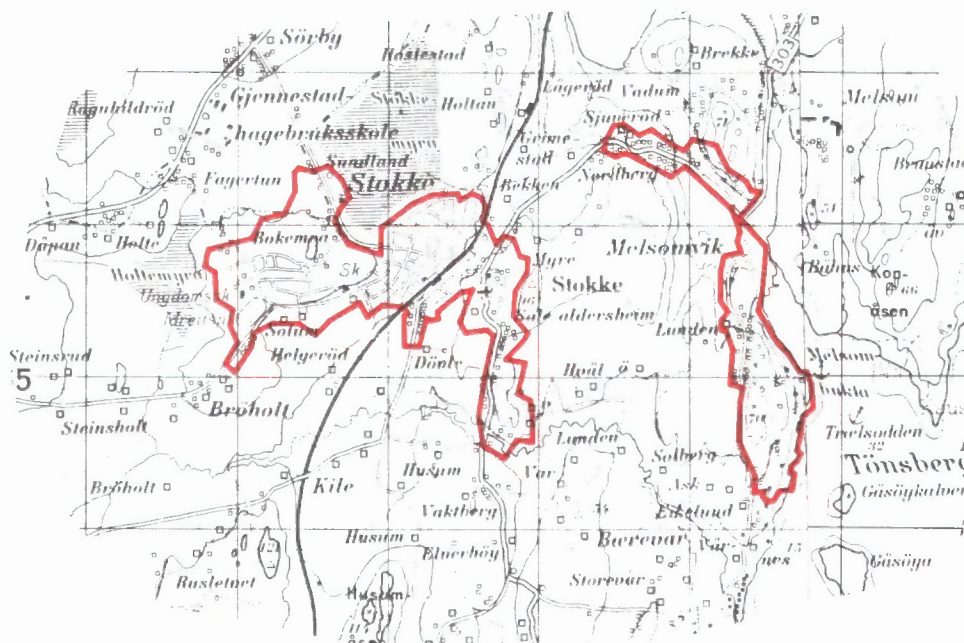

Kartgrunnlag M ca. 1:50 000
Tillatelsenr. 74/91 Statens kartverk



FoB 90

Folke- og
boligtelling 1990
gjennomføres av
Statistisk sentralbyrå

Opgavene er undergitt taushetsplikt.
De vil bare bli brukt til å utarbeide statistikk
og vil bli oppbevart på en tryggende måte.

VIKTIG:
Bruk helst
blyant eller
blå/svart kulepenn

Slik:

Ikke slik:



1 Hvem bor du sammen med i leiligheten?
Rettleidingen beskriver hva vi mener med
en leilighet. Sett flere kryss hvis nødvendig.

- | | |
|--|--|
| <input checked="" type="checkbox"/> Ingen | <input checked="" type="checkbox"/> Søsken |
| <input checked="" type="checkbox"/> Ektefelle | <input checked="" type="checkbox"/> Svigerforeldre,
svigerinne,
svoger,
svigerbarn,
tante, onkel,
niese, nevø |
| <input checked="" type="checkbox"/> Samboer | <input checked="" type="checkbox"/> Besteforeldre,
barnebarn |
| <input checked="" type="checkbox"/> Datter, sønn | <input checked="" type="checkbox"/> Andre personer |
| <input checked="" type="checkbox"/> Mor, far | |

**2 Hadde du inntektsgivende arbeid i minst
100 timer i året fra 3. nov. 1989 til
2. nov. 1990?**

Arbeid som ulønnet familiemedlem i
familiebedrift regnes også som inntekts-
givende arbeid (f.eks. butikk, gårdsbruk).

- Ja Nei

! Svarte du nei her, skal du ikke
fylle ut resten av denne siden.

**3 Hvor mange måneder hadde du
heltids- og/eller deltidsarbeid i
året fra 3. nov. 1989 til 2. nov. 1990?**
Se rettleidingen.

Heltid: måneder

Deltid: måneder

**4 Oppgi navn og adresse på det arbeids-
stedet (bedriften) der du hadde inntekts-
givende arbeid lengst tid i året fra
3. nov. 1989 til 2. nov. 1990.**

Med bedrift menes fabrikk, butikk,
gårdsbruk, ligningskontor e.l.

Navn:

Gate/vei:

Poststed:

**5 Beskriv virksomheten på dette arbeids-
stedet så nøyaktig som mulig.**

Skriv f.eks. produksjon av møbler, salg
av biler, bokhandel, jordbruk, utleie av
maskiner, arkitektvirksomhet e.l.

Virksomhet:

**6 Hvilket yrke (tittel) hadde du på dette
arbeidsstedet?**

Skriv f.eks. hjemmehjelp, rørlegger, frisør,
sykepleier, rengjøringshjelp, kokk, plate-
arbeider, salgskonsulent, førskolelærer e.l.

Yrke:

**7 På hvilken måte er/var du knyttet til
arbeidsstedet du oppgav i spørsmål 4?**

- Som fast eller midlertidig ansatt
- Som selvstendig næringsdrivende (eier)
- Som familiemedlem uten fast lønn
i familiebedrift

**8 Hadde du inntektsgivende arbeid i uken
27. okt. - 2. nov. 1990 ?**

Se rettleidingen.

- Ja Nei

! Svarte du nei her, skal du ikke
fylle ut resten av denne siden.

**9 Hva er din vanlige/avtalte
ukentlige arbeidstid?**

- 1-9 timer 30-34 timer
- 10-19 timer 35-39 timer
- 20-29 timer 40 timer eller mer

**10 Hvor mange timer inntektsgivende arbeid
utførte du i uken 27. okt. - 2. nov.?**

- 1-9 timer 35-39 timer
- 10-19 timer 40 timer eller mer
- 20-29 timer Ingen, jeg
arbeidet ikke
denne uken
- 30-34 timer

! Arbeidet du ikke denne uken, skal du
ikke fylle ut resten av denne siden.

**11 Hvor møtte du på arbeid i uken
27. okt. - 2. nov.?** Se rettleidingen.

- Jeg møtte fast på samme arbeidssted/
adresse som jeg førte opp i spørsmål 4
- Jeg møtte fast på annet sted.
Oppgi adresse

Kommune:

Gate/vei:

Poststed:

- Jeg møtte på forskjellige steder
denne uken

! Møtte du på forskjellige steder denne uken,
skal du ikke fylle ut resten av denne siden.

**12 Hvor mange ganger reiste eller gikk du
fra hjemstedet til arbeidsstedet i uken
27. okt. - 2. nov.?**

Med hjemsted menes adressen i navne-
feltet øverst på skjemaet.

- | | |
|---|--|
| <input checked="" type="checkbox"/> Ingen, jeg er
bosatt på
arbeidsstedet
(arbeider
hjemme) | <input checked="" type="checkbox"/> 1 gang |
| <input checked="" type="checkbox"/> Ingen, jeg var
ikke på hjem-
stedet denne uken | <input checked="" type="checkbox"/> 2-3 ganger |
| <input checked="" type="checkbox"/> 4 ganger eller
flere | |

! Reiste du ikke denne uken, skal du
ikke fylle ut resten av denne siden.

**13 Hvor lang tid brukte du vanligvis
fra hjemstedet til arbeidsstedet
(én vei) i uken 27. okt. - 2. nov.?**

- | | |
|--|---|
| <input checked="" type="checkbox"/> Under 15 min | <input checked="" type="checkbox"/> 45-59 min |
| <input checked="" type="checkbox"/> 15-29 min | <input checked="" type="checkbox"/> 60-89 min |
| <input checked="" type="checkbox"/> 30-44 min | <input checked="" type="checkbox"/> 90 min eller
mer |

**14 Hvilke transportmidler brukte du vanligvis
fra hjemstedet til arbeidsstedet (én vei)
i uken 27. okt. - 2. nov.?**

Sett flere kryss hvis nødvendig.

- | | |
|--|--|
| <input checked="" type="checkbox"/> Bil | <input checked="" type="checkbox"/> Båt |
| <input checked="" type="checkbox"/> Buss | <input checked="" type="checkbox"/> Brukte sykkel,
gikk i mer enn
10 min |
| <input checked="" type="checkbox"/> Tog, trikk, T-bane | <input checked="" type="checkbox"/> Annet |

Spørsmålene på denne siden gjelder leiligheten der oppgavegiveren er registrert bosatt 3. november 1990 ifølge Folkeregisteret, se adressen nedenfor.

Send det utfylte skjemaet tilbake i den vedlagte svarkonvolutten. Dersom flere i leiligheten har fått skjema, se rettledningen.

Adresse:

1 Bosatte i leiligheten 3. november 1990. Inntektsgivende arbeid i uken 27. oktober - 2. november 1990. Ukentlig arbeidstid.

FØR OPP personer født 1974 eller tidligere som ikke står på navnelisten fra før. Ta bare med personer som er registrert bosatt i leiligheten (adressen ovenfor) ifølge Folkeregisteret.

SETT KRYSS for inntektsgivende arbeid i uken 27. oktober - 2. november 1990 og ukentlig arbeidstid for alle personer på navnelisten. Se rettledningen.

Oppgavegiver:	Fødselsår	Hadde ikke inntektsgivende arbeid	Hadde inntektsgivende arbeid: 1 - 29 timer i uken	30 timer eller mer i uken
[Redacted]	[Redacted]	<input type="checkbox"/>	<input type="checkbox"/>	<input type="checkbox"/>
Andre bosatte i leiligheten:		<input type="checkbox"/>	<input type="checkbox"/>	<input type="checkbox"/>
		<input type="checkbox"/>	<input type="checkbox"/>	<input type="checkbox"/>
		<input type="checkbox"/>	<input type="checkbox"/>	<input type="checkbox"/>
		<input type="checkbox"/>	<input type="checkbox"/>	<input type="checkbox"/>
		<input type="checkbox"/>	<input type="checkbox"/>	<input type="checkbox"/>
		<input type="checkbox"/>	<input type="checkbox"/>	<input type="checkbox"/>
		<input type="checkbox"/>	<input type="checkbox"/>	<input type="checkbox"/>

Bruk eget ark hvis du trenger mer plass

2 Hvor mange rom på 6 m² eller mer er det i leiligheten? Ta ikke med kjøkken, gang, bad o.l.

1 2 3 4 5

6 7 8 9 eller flere

3 Hvor stor er leiligheten målt i kvadratmeter? Regn med alle rom til boligformål, også kjøkken, gang, bad o.l.

Under 50 m² 100-129 m²

50-59 m² 130-149 m²

60-79 m² 150-199 m²

80-99 m² 200 m² eller mer

4 Hvor stort kjøkken er det i leiligheten?

6 m² eller større Det er ikke kjøkken i leiligheten

Mindre enn 6 m²

5 Er det bad eller dusj inne i leiligheten?

Ja Nei

6 Er det vannklosett inne i leiligheten?

Ja Nei

7 Hva slags oppvarmingskilder er det i leiligheten?

Sentralvarme (radiatorer e.l.) Ovner for flytende brensel (olje, parafin e.l.)

Elektriske ovner, varmekabler e.l. Ovner for fast brensel (ved, koks e.l.)

8 Har leiligheten kjøkken, bad/dusj, wc og minst ett beboelsesrom i samme etasje?

Ja Nei

9 Hvilken etasje ligger leiligheten i? Sett flere kryss hvis leiligheten har beboelsesrom i flere etasjer.

Kjelleretasje Underetasje

1. 2. 3. 4. 5. eller høyere

10 Hva slags eie-/leieforhold er det til leiligheten? Sett bare ett kryss.

Jeg/vi eier den gjennom et borettslag eller boligaksjeselskap

Jeg/vi eier den alene eller sammen med andre

Jeg/vi leier den gjennom arbeidet (tjenestebolig)

Jeg/vi leier den for et avgrenset tidsrom

Jeg/vi leier den på andre vilkår

11 Hvor mange personbiler disponerer de som bor i leiligheten?

Ingen 1 2 3 eller flere

12 Sorterer husholdningen til vanlig avfallet sitt? Sett bare kryss for avfallstyper som blir levert/hentet etter at de er sortert ut.

Ingen særskilt sortering. Praktisk vanskelig, mangler tilbud e.l.

Papir Maling, lakk, olje e.l.

Glass Annet avfall

Batterier

13 Hva slags hus ligger leiligheten i? Se rettledningen.

Frittliggende enebolig eller våningshus tilknyttet gårdsdrift

Hus i kjede, rekkehus, terrassehus eller vertikaldelt tomannsbolig

Horisontaldelt tomannsbolig eller annet boligbygg med mindre enn 3 etasjer

Blokk, leiegård eller annet boligbygg med 3 etasjer eller mer

Forretningsbygg, pensjonat, aldershjem, militærforlegning eller annet bygg for felleshusholdning

14 Er det heis i huset?

Ja Nei

15 Hvor mange leiligheter er det i huset?

1 2 3 4 5

6 7 8 9 eller flere

16 Når ble huset bygd? (opprinnelig byggeår)

1900 eller før 1946 - 1960

1901 - 1920 1961 - 1970

1921 - 1940 1971 - 1980

1941 - 1945 1981 - 1990

Pris kr 50,00

Publikasjonen utgis i kommisjon hos Akademika, Oslo, og er til salgs hos alle bokhandlere.

ISBN 82-537-3501-4