

Norsk kulturbarometer

2021



TALL

SOM FORTELLER

STATISTISKE ANALYSER / STATISTICAL ANALYSES

170

I denne serien publiseres analyser av statistikk om sosiale, demografiske og økonomiske forhold til en bredere leserkrets. Fremstillingsformen er slik at publikasjonene kan leses også av personer uten spesialkunnskaper om statistikk eller bearbeidingsmetoder.

© Statistisk sentralbyrå

Publisert: 24. mai 2022

Rettet: 4. januar 2023: side 21, 23-24, 27, 31, 33-38, 41, 45, 48-49, 54, 56-57, 59-61, 63, 66, 68-69, 73, 75-77, 82, 84-86, 89, 92, 94-96, 101, 103-104, 106, 109, 112, 114, 118, 120, 122, 124, 127, 129-130, 137, 139, og 144.

ISBN 978-82-587-1526-6 (trykt)

ISBN 978-82-587-1527-3 (elektronisk)

ISSN 0804-3221 (trykt)

Omslagsfoto: Colourbox

Trykk: Statistisk sentralbyrå

Standardtegn i tabeller	Symbol
Ikke mulig å oppgi tall Tall finnes ikke på dette tidspunktet fordi kategorien ikke var i bruk da tallene ble samlet inn.	.
Tallgrunnlag mangler Tall er ikke kommet inn i våre databaser eller er for usikre til å publiseres.	..
Vises ikke av konfidensialitetshensyn Tall publiseres ikke for å unngå å identifisere personer eller virksomheter.	:
Desimaltegn	,

Forord

I Norsk kulturbarometer 2021 legger Statistisk sentralbyrå fram hovedresultatene fra en landsomfattende undersøkelse om folks kulturbruk i 2021. Publikasjonen er en oppfølger av tidligere kulturbarometre og gjengir en del hovedtall fra kulturbruksundersøkelsene fra og med 1991.

Formålet med publikasjonen er å gi en samlet framstilling av nordmenns bruk av ulike kulturtilbud, og deres tilgang til slike tilbud. Det er lagt vekt på at stoffet skal være lett tilgjengelig ved oversiktlige tabeller og figurer. Det skriftlige stoffet er også lagt fram slik at det skal være lett forståelig.

Den elektroniske utgaven av publikasjonen finnes på Statistisk sentralbyrås nettsider. Noen tall og årganger som ikke er tatt med i denne publikasjonen, finnes i statistikkbanken. Statistisk sentralbyrås internettadresse er <http://www.ssb.no>

Fam Vivian Bekkengen er hovedansvarlig for undersøkelsen og har utarbeidet publikasjonen i samarbeid med flere medarbeidere på seksjon for utdannings- og kulturstatistikk. Katharina Rossbach og Emma Castillo Schiro har vært ansvarlig for spørreskjemaet, med innspill fra referansegruppe bestående av representanter fra Kultur- og likestillingsdepartement, Kulturrådet, Universitetet i Bergen v/ Institutt for informasjons- og medievitenskap, Handelshøyskolen BI v/Centre for Creative Industries, Kulturtanken og Nasjonalbiblioteket. Lisa Lundgaard og Aina Holmøy har vært ansvarlig for gjennomføringen av datainnsamlingen til undersøkelsen. Jytte Duemark og Carl F. Corneil har tilrettelagt dataene for tabeller, Elisabeth Haraldsrud og Andreas Østhus har bidratt med kvalitetsikring av tekst, figurer og tabeller.

Kulturbruksundersøkelsen er finansiert av Kultur- og likestillingsdepartementet.

Statistisk sentralbyrå, 19. mai 2022

Ann-Kristin Brændvang

Sammendrag

Norsk kulturbarometer er en rapportserie basert på Statistisk sentralbyrås undersøkelser om kulturbruk. I disse undersøkelsene svarer et representativt utvalg av befolkningen på spørsmål om sin bruk av ulike kulturtilbud. Fra 1991 til 2016 gjalt dette befolkningen i aldersgruppen 9-79 år, men fra 2021 er det 9 år eller eldre, se vedlegg 1. Rapporten gir tall for hvor stor andel av befolkningen som har brukt ulike kulturtilbud siste 12 måneder og hvor mange ganger de er blitt brukt. Den gir også tall for bruk av digitale kulturtilbud, tilgang til ulike kulturtilbud og folks egne aktiviteter på kulturfeltet. Den første undersøkelsen ble gjennomført i 1991. Deretter er den blitt gjennomført i 1994, 1997, 2000, 2004, 2008, 2012, 2016 og den siste i 2021. I 2021 ble det gjort intervjuer med 3 548 personer, som gir en svarprosent på 59,3.

Samlede resultater fra Norsk kulturbarometer 2021 viser en betydelig nedgang blant alle kulturtilbudene, for både andel besøkende og antall besøk. Nedgangen kan delvis forklares av restriksjoner og nedstengning som følge av koronapandemien. 40 prosent gikk på kino i løpet av de siste 12 månedene i 2021, en nedgang på 30 prosentpoeng fra 2016. Gjennomsnittlig antall kinobesøk blant befolkningen har hatt en nedgang siden 2000, hvor befolkningen i snitt var på kino 4,3 ganger de siste 12 månedene. I 2021 var gjennomsnittlig antall besøk per person på 1,1.

I 2021 var 29 prosent av befolkningen på museum, mot 44 prosent i 2016. Det var helst de unge og personer med høy utdanning som gikk på museer. Flere museer har digitale tilbud, og 8 prosent av befolkningen benyttet muligheten til å besøke et museum digitalt i 2021. 18 prosent av befolkningen var på kunstutstillinger i 2021, mot 36 prosent i 2016. Kvinner gikk mer på kunstutstilling enn menn, og personer med universitets- eller høgskoleutdanning besøkte oftere disse utstillingene i løpet av et år. I alt så 8 prosent av befolkningen en kunstutstilling på internett i løpet av de siste 12 månedene, med en tilnærmet lik andel kvinner og menn.

Halvparten av befolkningen oppga i 2016 å ha vært på teater eller musikal de siste 12 månedene, mens i 2021 var kun 16 prosent av befolkningen på en teaterforestilling. I snitt var befolkningen på en slik forestilling 0,3 ganger i løpet av året, til forskjell fra 1,3 besøk per person i 2016. Under koronapandemien har det blitt et større tilbud av ulike typer forestillinger på internett, og 14 prosent av befolkningen oppga at de hadde sett teater digitalt i løpet av de siste 12 månedene.

Blant befolkningen var 3 prosent på operaforestilling i 2021, en nedgang fra 8 prosent i 2016. Forskjellen blant kvinner og menn har jevnet seg ut, men det er en større andel operabesøk blant yngre og de med høy utdanning. I 2021 var det en større andel besøk på de digitale operaforestillingene enn de fysiske, og 8 prosent av befolkningen så opera på internett. For ballett og dans var det også en større andel i befolkningen som så digitale forestillinger enn fysiske, med 10 prosent mot 5 prosent. Danseforestillinger var mer populært blant de yngste i befolkningen, og en større andel kvinner enn menn så en slik forestilling i 2021.

Andelen besøk på konsert har de siste årene økt, og i 2016 var 62 prosent av befolkningen på konsert i løpet av året. I 2021 sank andelen av befolkningen som gikk på konsert til 23 prosent. Også gjennomsnittlig antall besøk blant befolkningen sank, fra 2,5 i 2016 til 0,5 i 2021. Derimot, var det en større andel av befolkningen som så konserter digitalt de siste 12 månedene, med 35 prosent. Tilsvarende trend ser vi ved festivalbesøk. I 2016 var 32 prosent av befolkningen på festival, mens i 2021 sank denne andelen til 8 prosent.

29 prosent av befolkningen var på idrettsarrangement i 2021. Dette er en nedgang fra forrige undersøkelse i 2016, hvor tilsvarende prosentandel var 55. I 2016 besøkte befolkningen i gjennomsnitt et idrettsarrangement 7 ganger i løpet av de siste 12 månedene, mens i 2021 var det 1,9 besøk i snitt. Menn gikk oftere på idrettsarrangement enn kvinner, og en større andel barn og unge var på idrettsarrangementer.

I likhet med andre kulturtilbud har også andelen besøk på folkebibliotek sunket. I 2016 var 46 prosent av befolkningen på folkebibliotek i løpet av de siste 12 månedene. Denne andelen gikk ned til 37 prosent i 2021. I gjennomsnitt gikk befolkningen på folkebibliotek 2,5 ganger i løpet av et år. Blant besøkende var det 63 prosent som lånte eller leverte bøker sist de var på folkebibliotek. Ser vi på boklesing i befolkningen i 2021, er det også papirbøkene som holder stand. 68 prosent av befolkningen leste papirbok i løpet av de siste 12 månedene, mens 18 prosent leste e-bøker.

19 prosent av befolkningen deltok på tros- eller livssynsmøter i 2021. Dette er den laveste andelen som er målt i kulturbruksundersøkelsen så langt. I 2016 var tilsvarende andel blant befolkningen på 36 prosent.

Andelen som drev med ulike egenaktiviteter innenfor kulturfeltet varierer blant de ulike aktivitetene. 19 prosent av befolkningen oppga at de spiller et instrument, og det var mer populært blant menn enn kvinner i 2021. 16 prosent av befolkningen driver med kunst, som for eksempel tegning, foto og maleri på fritiden. Kunst som fritidsaktivitet er mer populært blant kvinner enn menn, med henholdsvis 21 prosent og 11 prosent. Tallene viser at 26 prosent av befolkningen var medlem i et idrettslag eller idrettsklubb i 2021, 4 prosent av befolkningen var medlem i en kunstforening og 1 prosent var medlem i en teatergruppe.

Abstract

The Norwegian Cultural Barometer is a series of publications based on Statistics Norway's survey on the use of cultural activities. In these surveys, a representative sample of the population answers questions about the access to and use of cultural activities. From 1991 to 2016, this applied to the population aged 9-79, but from 2021 the population is nine years or older.

The survey provides figures for the proportion of the population who have participated in various cultural activities during the last 12 months and the frequency of participation. Additionally, it provides figures for the use of digital cultural activities and access to different cultural activities. The first survey was conducted in 1991. Subsequent surveys were carried out in 1994, 1997, 2000, 2004, 2008, 2012, 2016, and most recently in 2021. The 2021 survey had a total of 3 548 respondents, resulting in a response rate of 59.3.

Results from the Norwegian Cultural Barometer 2021 show a significant decline in participation in all cultural activities. The decline was evident for both the percentage of participation in cultural activities and the total number of visits. Restrictions and closure due to the corona pandemic can partly explain the decline. Forty per cent of the respondents visited the cinema during the last 12 months of 2021, a decrease of 30 percentage points from 2016. Furthermore, the average number of visits to the cinema has decreased steadily since 2000, when the population visited the cinema on average 4,3 times. In 2021, the average number of visits per person was 1,1.

In 2021, 29 per cent of the population visited a museum, compared to 44 per cent in 2016. Young people and those with a high level of education were the most frequent visitors to museums. Several museums have digital alternatives for exhibitions, and 8 per cent of the population visited a museum digitally in 2021. Eighteen per cent of the population attended art exhibitions in 2021, compared with 36 per cent in 2016. Women visited art exhibitions more frequently than men, and people with a high level of education were more likely to visit art exhibitions compared with others. Eight per cent of the population saw an art exhibition on the internet during the last 12 months, with an approximately equal proportion of women and men.

In 2016, half of the population stated they had been to a theatre or musical performance in the last 12 months. In 2021, only 16 per cent of the population attended a theatre performance. On average, the population visited theatres 0,3 times during a year, in contrast to 1,3 visits per person in 2016. During the corona pandemic, there has been a substantial amount of digital theatre performances, and 14 per cent of the population stated that they had watched a theatre performance digitally during the last 12 months.

Among the population, 3 per cent attended opera performances in 2021, a decrease from 8 per cent in 2016. The difference between women and men has leveled out, but young people and those with a high level of education tend to visit the opera to a larger degree compared with others. In 2021, a higher proportion - 8 percent - watched a digital opera performance compared with the proportion who attended a physical one. Similarly, 10 per cent had watched a digital ballet and dance performance while only 8 per cent had watched a physical one. Dance performances were more popular among young people, and a higher proportion of women than men attended such performances in 2021.

The proportion who went to concerts has increased over the years, and 62 per cent of the population went to a concert in 2016. In 2021, this proportion fell to 23 per cent. The average number of concerts visited decreased from 2,5 visits per year in 2016 to 0,5 visits per year in 2021. On the other hand, a greater proportion of the population watched concerts digitally, 35 per cent. A similar trend can be observed in festival visits. 32 per cent of the population went to a festival in 2016, which declined to 8 per cent in 2021.

Twenty-nine per cent of the population attended a sporting event in 2021, a decrease from the previous survey in 2016, where the corresponding percentage was 55. In 2016, the population visited a sporting event on average seven times during the last 12 months, while in 2021, it was 1,9 visits on average. Men went to sporting events more frequently than women, and a higher proportion of children and young people attended sports events.

Similar to other cultural activities, the proportion of those who visited public libraries also decreased in 2021. In 2016, 46 per cent of the population visited a public library during the last 12 months. This share fell to 37 per cent in 2021. The population visited public libraries on average 2,5 times a year. Among visitors, 63 per cent borrowed or delivered books the last time they were at a public library. If we look at book-reading, among the population, the largest share read paper books in 2021. Sixty-eight per cent of the population read paper books in the last 12 months, while 18 per cent read e-books.

Nineteen per cent of the population participated in meetings of religious or life stance communities in 2021. This is the lowest proportion measured in the survey so far. In 2016, the corresponding proportion among the population was 36 per cent.

The proportion who engaged in various leisure activities within the cultural field varies. Nineteen per cent of the population stated that they played an instrument in 2021. Men were more likely to play an instrument compared with women. Sixteen per cent of the population were engaged in art, such as drawing, photography, and painting, in their spare time. Art as a leisure activity is more prevalent among women than men, with 21 per cent and 11 per cent respectively. Finally, the figures show that 26 per cent of the population was a member of a sports club in 2021, 4 per cent was a member of an art association, and 1 per cent was a member of a theatre group.

Innhold

Forord	3
Sammendrag	4
Abstract	6
KULTURBRUK	11
1. KINO	19
2. BIBLIOTEK	28
3. BOK	42
4. TEATER	52
5. OPERA	64
6. DANS	71
7. MUSEUM	80
8. KUNST	90
9. KONSERT	99
10. FESTIVAL	110
11. IDRETTSARRANGEMENT	116
12. TROS- OG LIVSSYNSMØTE	125
13. EGENAKTIVITET	131
Vedlegg 1: Om undersøkelsen	141
Vedlegg 2: Tidslinje koronatiltak for kultur 2020-2021	145
Vedlegg 3: Norsk Kulturbarometer 2021	148
Vedlegg 4: Norsk kulturbarometer 1991-2021	149
Figurregister	150
Tabellregister	152

Kort om undersøkelsen

Kulturbruksundersøkelsen 2021 danner datagrunnlaget for publikasjonen. Til undersøkelsen i 2021 ble det trukket et representativt landsomfattende utvalg av personer i alderen 9 år og eldre bestående av 6 000 personer. Bruttoutvalget bestod av 5 980. Det ble oppnådd intervju med 3 548 personer, tilsvarende 59,3 prosent av bruttoutvalget.

Noen kjennemerker brukt i publikasjonen

Alder

Kulturbruksundersøkelsen 2021 har ingen øvre aldersgrense. Utvalget består av personer i alderen 9 år og eldre. Tidligere årganger har undersøkelsen vært begrenset til respondenter i alderen 9-79 år, se vedlegg 1.

Utdanning (Over 16 år)

Variabelen refererer til respondentenes høyeste utdanningsnivå. Opplysninger om utdanningsnivå gjelder personer i alderen 16 år eller eldre og hentes fra Nasjonal utdanningsdatabase (NUDB). Grupperingen bygger på norsk standard for utdanningsgruppering (NUS):

- Grunnskole: Fullført grunnskolenivå.
- Videregående skole: Fullført videregående opplæring eller fagskole.
- Universitet/høgskole, kort: Fullført en universitets- og høgskoleutdanning av en varighet på inntil fire år frem til skoleåret 1997/98 eller fullført 120 studiepoeng fra og med skoleåret 1998/1999.
- Universitet/høgskole, lang: Fullført en universitets- og høgskoleutdanning av en varighet på mer enn fire år.

Foreldres utdanningsnivå

Foreldrenes utdanningsnivå refererer til den av foreldrene med høyest utdanningsnivå. Variabelen er laget ut fra opplysninger fra Statistisk sentralbyrås utdanningsregister og informasjon om utdanning gitt av respondenten.

Yrkesstatus (Over 16 år)

Grupperingen av yrker er endret fra og med 2015. Den bygger nå på Standard for yrkes-klassifisering (STYRK-08).

Yrkesgruppe 1: Administrative ledere og politikere

Yrkesgruppe 2: Akademiske yrker

Yrkesgruppe 3: Yrker med kortere høgskole- og universitetsutdanning og teknikere

Yrkesgruppe 4: Kontor- og kundeserviceyrker

Yrkesgruppe 5: Salgs-, service- og omsorgsykker

Yrkesgruppe 6: Yrker innenfor jordbruk, skogbruk og fiske

Yrkesgruppe 7: Håndverkere o.l.

Yrkesgruppe 8: Prosess- og maskinoperatører og transportarbeidere o.l.

Yrkesgruppe 9: Yrker uten krav til utdanning

I yrkesgruppe 0: Militære yrker og uoppgitte. Menige plasseres i yrkesgruppe 9, befal 1 plasseres i yrkesgruppe 3, og befal 2 plasseres i yrkesgruppe 1-2

Yrkesstatus er beregnet for de over 16 år.

Pensjonister

Omfatter personer med førtidspensjon, alderspensjon, etterlattepensjon, uføretrygd og overgangsstonad til enslige forsørgere.

Andre stater

Omfatter personer som ikke hører til i noen andre grupper, f.eks. hjemmевærende og de utenfor arbeidslivet.

Tettbygd/spredtbygd

Som tettbygde strøk regnes hussamlinger med minst 200 hjemmehørende personer der husene normalt ikke ligger mer enn 50 meter fra hverandre.

Husholdningstype (tidligere familiefase)

Variabelen viser en alternativ detaljert inndeling av husholdningstyper for privathusholdninger. (Standard for gruppering av familier og husholdninger (NOS C 677), detaljert inndeling.)

Husholdningsinntekt

Husholdningsinntekt er hentet fra Inntektsstatistikk for husholdninger, Statistisk sentralbyrå. Variabelen inkluderer yrkes- og kapitalinntekter før skatt, skattepliktige overføringer og skattefrie overføringer. Beløpet inkluderer ikke barnetrygd eller kontantstøtte.

Helse

Kulturbruksundersøkelsen spør om langvarige sykdommer eller funksjonsnedsettelse, og om dette skaper begrensninger i å utføre vanlige hverdagsaktiviteter.

KULTURBRUK

I denne publikasjonen omtales resultater fra kulturbruksundersøkelsen som er en utvalgsundersøkelse hvor et representativt utvalg av befolkningen i alderen 9 år og eldre svarer på spørsmål om bruk av og tilgang til ulike kulturtilbud. Alle resultater, sammenligninger over tid, samt forskjeller mellom ulike grupper innenfor de enkelte kategoriene vil være beheftet med en viss usikkerhet. Les mer om dette i Vedlegg 1.

Rapportserien Norsk kulturbarometer inneholder 30 år med statistikk over befolkningens tilgang til og bruk av ulike kulturtilbud. Den første kulturbruksundersøkelsen ble gjennomført i 1991 og har siden blitt gjennomført i 1994, 1997, 2000, 2004, 2008, 2012, 2016 og 2021. Til 2021 ble det gjennomført en større revisjon av kulturbruksundersøkelsen, som blant annet medførte at det ikke lenger er noen øvre aldersgrense, som i tidligere undersøkelser har vært 79 år, se vedlegg 1.

I 2021 ble kulturbruksundersøkelsen gjennomført gjennom selvadministrert elektronisk spørreskjema (webskjema), men personer som ikke svarte på web ble kontaktet med forespørsel om å gjennomføre intervjuet på telefon. Det ble gjort telefon/web intervjuer med 3 548 personer, som gir en svarprosent på 59,3. I kulturbruksundersøkelsen og rapporten legges det stor vekt på at dataene skal være sammenlignbare over tid, samtidig som kulturbruk i samfunnet gjenspeiles.

De siste årene har befolkningen i større grad måtte oppholde seg hjemme og adskilt fra hverandre på grunn av koronapandemien. Kulturlivet har som følge av dette opplevd en rekke nedstenginger og restriksjoner, se Vedlegg 2. Tallene i Norsk kulturbarometer 2021 må derfor sees i sammenheng med dette. Bruk av kulturtilbud gir underholdning, tilstedeværelse og kontakt med andre mennesker. Nedstenginger og besøksrestriksjoner har ført til nye plattformer for kulturtilbudene, i form av arrangementer som strømmes, kunstutstillinger på internett eller digitale tros- og livssynsmøter. Norsk kulturbarometer har tidligere kun fokusert på de fysiske anvendelsene av kulturtilbudene, men har fra 2021 inkludert de digitale. Gjennomgående har fysiske besøk naturligvis sunket, og enkelte kulturtilbud har større andel digitale besøk enn fysiske.

Fra 1991 og framover har kino vært et dominerende kulturtilbud i Norge, og i 2016 hadde 72 prosent av befolkningen benyttet kulturtilbudet i løpet av de siste 12 månedene. I 2021 var 40 prosent av befolkningen på kino.

Idrettsarrangementer og konserter har også hatt høye besøkstall. Idrettsarrangementer utpekte seg i 2016 med 7 besøk i gjennomsnitt, men hadde lavere andel besøkende enn konserter samme år. I 2021 har derimot en større andel av befolkningen vært på idrettsarrangement enn konsert, men antall besøk i snitt på idrettsarrangement siste 12 måneder har likefullt falt til 1,9 besøk. 23 prosent av befolkningen var på konsert i 2021, mot 62 prosent i 2016. Digital konsertdeltagelse var mer vanlig enn fysisk deltagelse i 2021, og 35 prosent av befolkningen så en eller flere konserter på internett de siste 12 månedene.

Andel besøk på festivaler har vært nær 30 prosent siden det første gang ble inkludert i kulturbruksundersøkelsen i 2004. Som følge av koronapandemien ble en rekke festivaler avlyst, noe som kommer tydelig frem i rapporten. Kun 8 prosent av befolkningen var på festival i 2021, mot 32 prosent i 2016.

Norsk kulturbarometer 2021 viser at folkebibliotek fortsatt er populært blant befolkningen, og har hatt en betydelig mindre nedgang i andel besøk enn andre kulturtilbud. I 2016 oppga 46 prosent av befolkningen at de besøkte et folkebibliotek, mot 37 prosent i 2021. I gjennomsnitt besøkte befolkningen et folkebibliotek 4,3 ganger i 2016, mens i 2021 var antall besøk på 2,5. Folkebibliotekene tilbyr også digitale tjenester, og 14 prosent av befolkningen benyttet seg av dette i løpet av de siste 12 månedene før intervjudispunktet i 2021.

Blant besøkende på folkebibliotek var det 63 prosent som lånte eller leverte bøker og 16 prosent som leste bok. Nytt for Norsk kulturbarometer 2021 er boklesing blant befolkningen. I 2021 leste 68 prosent en eller flere papirbøker de siste 12 månedene, mens 18 prosent leste e-bøker. I løpet av de siste syv dagene før intervjuetidspunktet leste 33 prosent av befolkningen papirbok, og 6 prosent leste e-bok.

I 2016 oppga 44 prosent å ha besøkt et museum i løpet av de siste 12 månedene. I 2021 har denne andelen falt til 29 prosent. De fysiske besøkene på museum var mer populært enn de digitale museene. 8 prosent av befolkningen besøkte et museum digitalt de siste 12 månedene. Tilsvarende ser vi på kunstutstillinger. Andel som besøkte fysiske kunstutstillinger er halvert, fra 36 prosent i 2016 til 18 prosent i 2021. Digitale kunstutstillinger ble besøkt av 8 prosent av befolkningen.

Halvparten av befolkningen besøkte teater i 2016, mens i 2021 falt denne andelen betydelig til 16 prosent. De fysiske besøkene på teater kan sees i sammenheng med koronapandemien og stengte teaterlokaler. 14 prosent av befolkningen så en digital teaterforestilling de siste 12 månedene. Tilsvarende nedgang ser vi ved kulturtilbudene opera og dans. Andelen som var på operaforestilling siste 12 månedene er mer enn halvert fra 2016, og kun 3 prosent av befolkningen var på opera i 2021. 5 prosent av befolkningen så en danseforestilling fysisk i 2021, mot 14 prosent i 2016. Opera og dans er blant de kulturtilbudene som har høyere prosentandel som så disse digitalt enn som var på en fysisk forestilling. 10 prosent av befolkningen så digital danseforestilling i løpet av de siste 12 månedene, og 8 prosent så digital operaforestilling i samme periode.

19 prosent av befolkningen deltok på tros- eller livssynsmøte i løpet av de siste 12 månedene, til forskjell fra 36 prosent i 2016. Dette er den laveste andelen som er målt i kulturbruksundersøkelsen så langt, og kan delvis forklares av restriksjoner og nedstenging som følge av koronapandemien. 5 prosent av befolkningen deltok på et digitalt tros- eller livssynsmøte i 2021.

Figur 1 Andel av befolkningen som har vært på ulike kulturtilbud de siste 12 månedene. 2021. Prosent

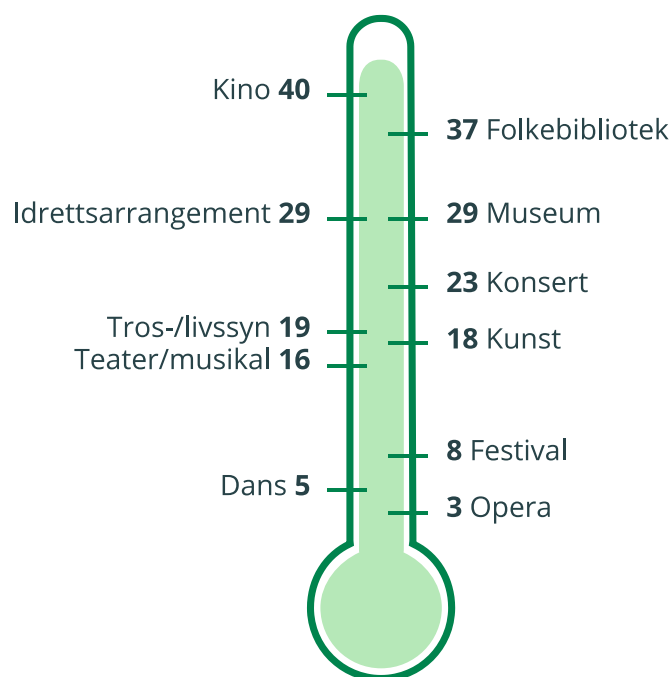

Kultur er en viktig arena for både de som deltar/utøver og publikum som oppsøker arrangement og benytter seg av tilbudene. Vi ser forskjeller i hva ulike aldersgrupper i befolkningen velger å bruke sin fritid på, og det er gjennomgående at enkelte befolkningsgrupper benytter seg av kulturtilbudene i større grad enn andre. Kulturbruken til den norske befolkningen falt betydelig i 2021 til forskjell fra forrige kulturbruksundersøkelse, men blant de ulike befolkningsgruppene ser vi allikevel en tilnærmet lik trend fra tidligere år. Kino har siden 1991 vært det mest populære kulturtilbudet, og var det fortsatt i 2021. Folkebibliotek, idrettsarrangement og konsert er blant de nest mest populære kulturtilbudene, og i likhet med kino fortsetter denne trenden også i 2021, til tross for avlyste arrangementer og restriksjoner.

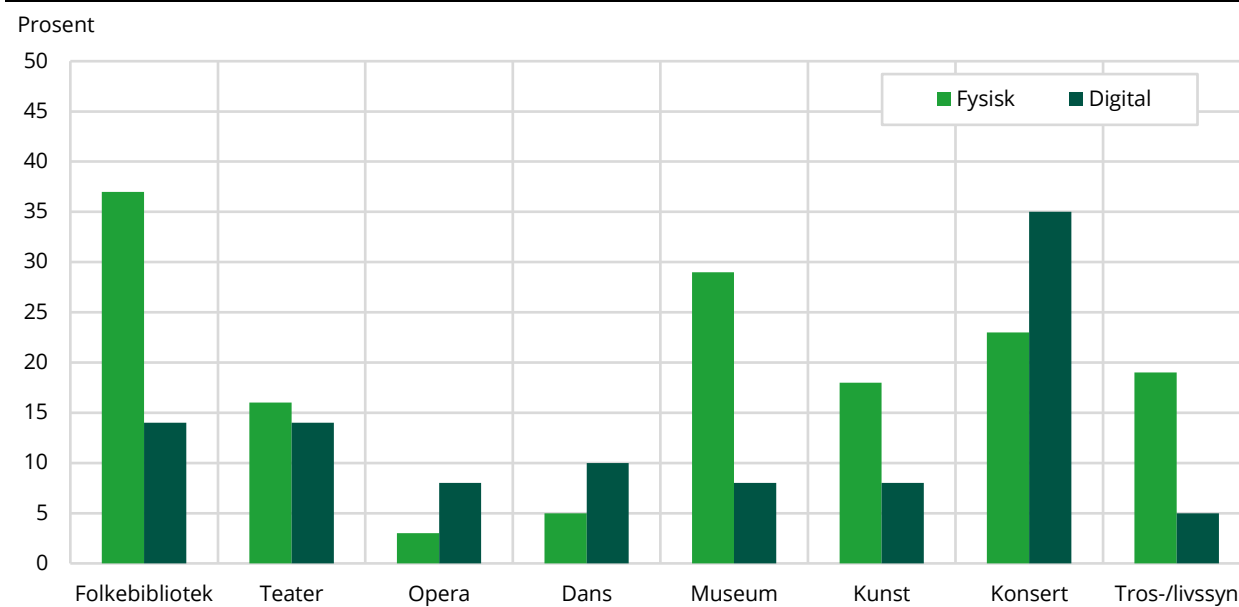
Figur 2 Andel av befolkningen som benyttet fysiske og digitale kulturtilbud, siste 12 måneder. 2021. Prosent**Tabell 1 Andel av befolkningen som benyttet ulike digitale kulturtilbud og gjennomsnittlig antall besøk per person, blant alle og blant besøkende, siste 12 måneder¹. 2021. Prosent**

	Andel	Antall, totalt	Antall, digitale besøkende
Folkebibliotek	14	1,9	13,3
Museum	8	0,3	3,3
Teater	14	0,4	2,8
Kunst	8	0,4	4,5
Konsert	35	1,7	4,8
Ballett-/danseforestilling	10	0,2	4,1
Opera	8	0,2	2,2
Tros-/livssynsmøte	5	.	.

¹Inkluderer ikke kino, idrett eller festival.

Tabell 2 Andel av befolkningen som har benyttet ulike digitale kulturtilbud siste 12 måneder, etter kjønn, alder, utdanning og landsdel. Prosent

	Folkebibliotek	Teater	Opera	Dans	Museum	Kunst	Konsert	Tros-/livssyn
Menn	10	12	8	7	7	7	35	4
Kvinner	18	16	8	13	9	8	35	5
9-15 år	16	17	11	18	11	7	35	.
16-24 år	19	17	5	11	9	9	35	4
25-44 år	18	14	6	9	8	8	37	5
45-66 år	12	12	8	7	7	7	37	6
67-79 år	10	13	12	9	8	9	31	5
80 år eller eldre	6	11	14	12	5	9	17	4
Grunnskole	10	12	6	9	8	8	27	4
Videregående skole	11	11	7	7	6	7	33	4
Universitet/høgskole, kort	18	13	8	10	7	7	40	7
Universitet/høgskole, lang	27	21	13	13	11	13	46	7
Oslo og Viken	17	14	9	11	10	9	35	5
Innlandet	10	14	8	6	7	6	35	3
Agder og Sør-Østlandet	14	15	8	9	7	8	32	7
Vestlandet	14	12	8	10	6	7	35	6
Trøndelag	11	18	5	9	7	7	41	2
Nord-Norge	12	10	6	7	9	6	36	3

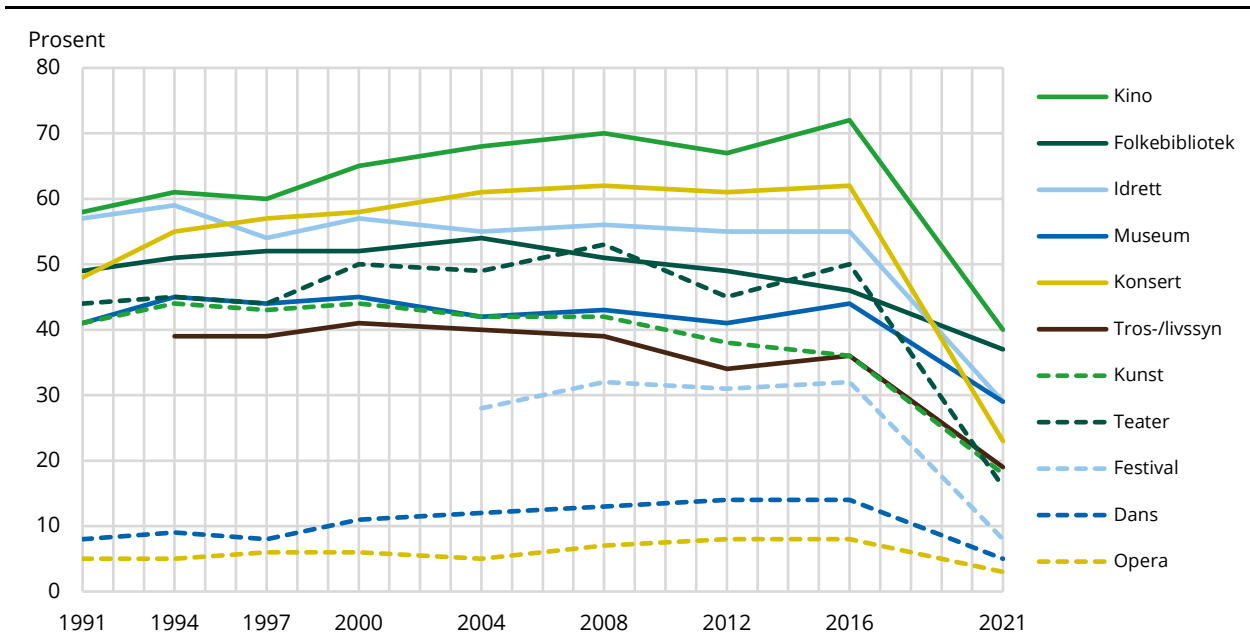
Figur 3 Andel av befolkningen som har benyttet ulike fysiske kulturtilbud siste 12 måneder. Prosent**Tabell 3 Andel av befolkningen som har benyttet ulike fysiske kulturtilbud siste 12 måneder. Prosent**

	1991	1994	1997	2000	2004	2008	2012	2016	2021
Kino	58	61	60	65	68	70	67	72	40
Folkebibliotek	49	51	52	52	54	51	49	46	37
Teater	44	45	44	50	49	53	45	50	16
Opera	5	5	6	6	5	7	8	8	3
Ballett-/danseforestilling	8	9	8	11	12	13	14	14	5
Museum	41	45	44	45	42	43	41	44	29
Kunst	41	44	43	44	42	42	38	36	18
Konsert	48	55	57	58	61	62	61	62	23
Festival	28	32	31	32	8
Idrettsarrangement	57	59	54	57	55	56	55	55	29
Tros-/livssynsmøte	..	39	39	41	40	39	34	36	19

Tabell 4 Andel av befolkningen som har benyttet ulike fysiske kulturtilbud siste 12 måneder, etter kjønn, alder, utdanning og landsdel. Prosent

	Kino	Folkebibliotek	Teater	Opera	Dans	Museum	Kunst	Konsert	Festival	Idrettsarrangement	Tros-/livssyn
Menn	40	31	15	2	4	29	15	21	8	32	17
Kvinner	41	42	18	3	7	29	21	25	7	26	21
9-15 år	75	58	33	4	16	45	21	27	9	49	..
16-24 år	58	38	18	2	6	27	18	24	12	34	17
25-44 år	43	40	13	2	5	32	15	22	10	30	18
45-66 år	31	29	15	3	3	24	18	25	6	25	18
67-79 år	24	33	15	3	2	28	23	22	4	21	22
80 år eller eldre	11	27	8	3	4	16	15	14	3	12	30
Grunnskole	33	25	10	2	4	19	10	16	9	25	18
Videregående skole	34	29	16	2	3	25	15	22	7	26	17
Universitet/høgskole, kort	42	42	17	3	5	31	25	27	6	29	22
Universitet/høgskole, lang	41	52	18	4	6	42	28	31	11	26	20
Oslo og Viken	37	38	14	4	5	29	21	21	7	26	18
Innlandet	39	32	15	4	5	32	17	20	5	31	17
Agder og Sør-Østlandet	41	39	17	2	5	29	20	25	8	27	20
Vestlandet	44	36	19	1	5	29	16	25	9	30	21
Trøndelag	36	34	20	1	4	27	13	26	8	32	16
Nord-Norge	46	36	18	2	7	27	17	25	10	31	22

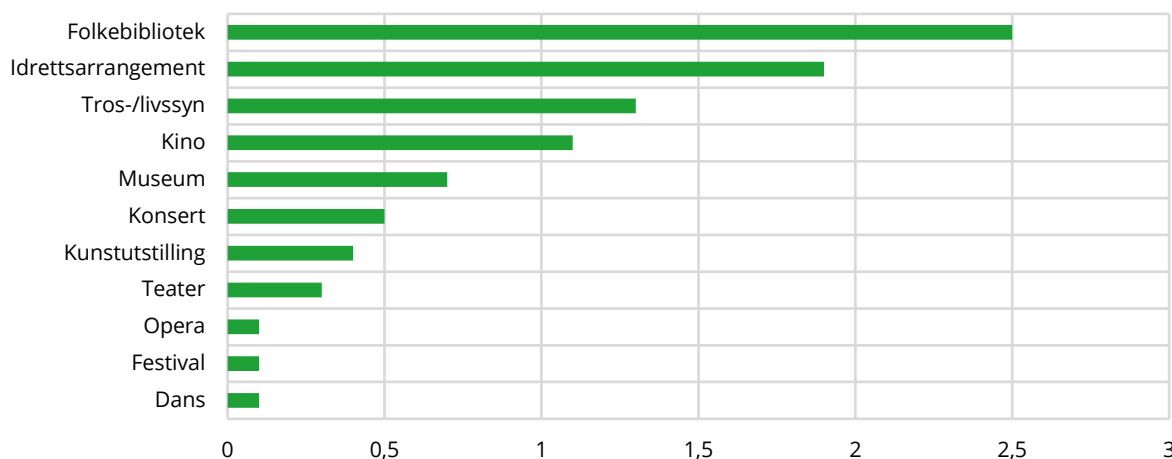
Figur 4 Gjennomsnittlig antall besøk på ulike fysiske kulturtilbud, blant befolkningen, siste 12 måneder. 2021**Tabell 5 Gjennomsnittlig antall besøk på ulike fysiske kulturtilbud, blant befolkningen, siste 12 måneder.**

	1991	1994	1997	2000	2004	2008	2012	2016	2021
Kino	4,3	4,3	3,6	4,3	4,1	3,6	3,0	2,8	1,1
Folkebibliotek	5,6	5,1	5,0	5,0	6,0	5,5	4,3	4,3	2,5
Teater	1,1	1,1	1,1	1,2	1,3	1,4	1,1	1,3	0,3
Opera	0,1	0,1	0,1	0,1	0,1	0,1	0,1	0,2	0,1
Ballett-/danseforestilling	0,2	0,1	0,2	0,2	0,3	0,3	0,2	0,3	0,1
Museum	1,0	1,2	1,1	1,1	1,2	1,1	1,1	1,1	0,7
Kunstutstilling	1,5	1,5	1,3	1,4	1,4	1,3	1,2	1,0	0,4
Konsert	2,1	2,7	2,6	2,6	3,2	2,9	2,3	2,5	0,5
Festival	0,5	0,6	0,6	0,5	0,1
Idrettsarrangement	6,2	6,7	6,2	5,2	5,9	6,5	5,8	7,0	1,9
Tros-/livssynsmøte	..	3,7	3,5	3,3	3,4	3,1	2,9	2,9	1,3

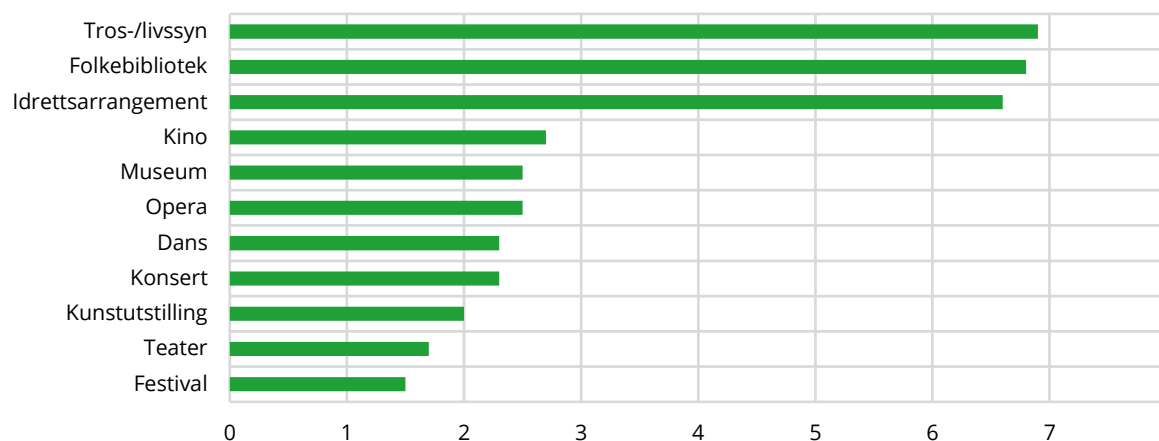
Figur 5 Gjennomsnittlig antall besøk på ulike fysiske kulturtilbud, blant besøkende, siste 12 måneder. 2021**Tabell 6 Gjennomsnittlig antall besøk på ulike fysiske kulturtilbud, blant besøkende, siste 12 måneder.**

	1991	1994	1997	2000	2004	2008	2012	2016	2021
Kino	7,4	6,9	5,9	6,5	6,4	5,1	4,5	3,8	2,7
Folkebibliotek	11,5	10,0	9,6	9,5	11,1	10,6	8,7	9,2	6,8
Teater	2,4	2,4	2,4	2,3	2,7	2,6	2,4	2,5	1,7
Opera	1,6	1,8	1,8	1,5	1,9	1,5	1,6	1,9	2,5
Ballett-/danseforestillinger	2,3	1,7	2,0	2,2	2,1	2,0	1,6	2,0	2,3
Museum	2,5	2,6	2,6	2,6	2,9	2,6	2,6	2,5	2,5
Kunstutstilling	3,6	3,4	3,1	3,2	3,4	3,1	3,1	2,8	2,0
Konsert	4,4	4,9	4,6	4,4	5,1	4,6	3,8	4,1	2,3
Festival	1,8	1,8	1,8	1,7	1,5
Idrettsarrangement	10,9	11,3	11,3	9,1	10,5	11,4	10,5	12,6	6,6
Tros-/livssynsmøte	..	9,4	9,0	7,8	8,4	7,8	8,5	8,1	6,9

Kulturbruk i mars og september

Intervjuene til kulturbruksundersøkelsen ble gjennomført i to perioder i 2021, mars og september. Som følge av dette vil andel besøk på ulike kulturtilbud blant befolkningen variere i forhold til ulike perioder med nedstenging av kulturlivet og restriksjoner (se vedlegg 2). Tabell 7 legger frem andel besøk på ulike kulturtilbud de siste 3, 6 og 12 månedene, etter intervju tidspunkt (mars og september).

I løpet av de siste 3 månedene for personer som deltok i kulturbruksundersøkelsen i mars, besto perioden av strenge restriksjoner og tidvis full nedstenging av enkelte kulturtilbud, noe som kommer tydelig frem i tallene. En større andel fra andre datainnsamling i september var på de ulike kulturtilbudene siste 3 måneder, fordi det i denne perioden var færre restriksjoner og nedstenging. Dette må også sees i sammenheng med sesongvariasjoner og bruk av ulike kulturtilbud, som kan bidra til forskjeller mellom mars- og septemberdatafangsten.

Første datainnsamling viser at 4 prosent av befolkningen var på museum i løpet av de siste 3 månedene, mens i andre datainnsamling var tilsvarende tall 21 prosent av befolkningen. De siste 3 månedene tilbake fra september 2021 er sommertid-månedene, og en periode hvor kulturtilbudene i større grad var åpne og arrangementer ble gjennomført (vedlegg 2). Derimot var store deler stengt de første månedene av 2021.

Tilsvarende trend ser vi ved besøk de siste 6 månedene. Første datainnsamling viser at 9 prosent av befolkningen var på museum siste halvåret, mens i andre datainnsamling var tilsvarende tall 26 prosent av befolkningen. Disse ulikhetene jevner seg noe mer ut når man ser på besøk siste 12 månedene, men det er fortsatt en lavere andel i mars enn i september.

En av fire blant befolkningen oppga å ha vært på idrettsarrangement de siste 3 månedene, fra datafangsten i september 2021, mens tilsvarende fra mars er 8 prosent av befolkningen. Det samme ser vi ved andel besøk siste 6 og 12 måneder. Blant befolkningen som var på tros- og livssynsmøter varierer besøksandelen i ulike tidsperioder etter de to periodene for datainnsamling. I likhet med andre kulturtilbud var det størst andel fra andre datainnsamling som var på tros- og livssynsmøte de siste 3 månedene. Derimot var det større andel som deltok på tros- og livssynsmøter de siste 6 og 12 månedene fra mars, enn september.

Figur 6 Andel av befolkningen som har vært på ulike kulturtilbud siste 3 måneder, etter datainnsamlingsperiode. 2021. Prosent

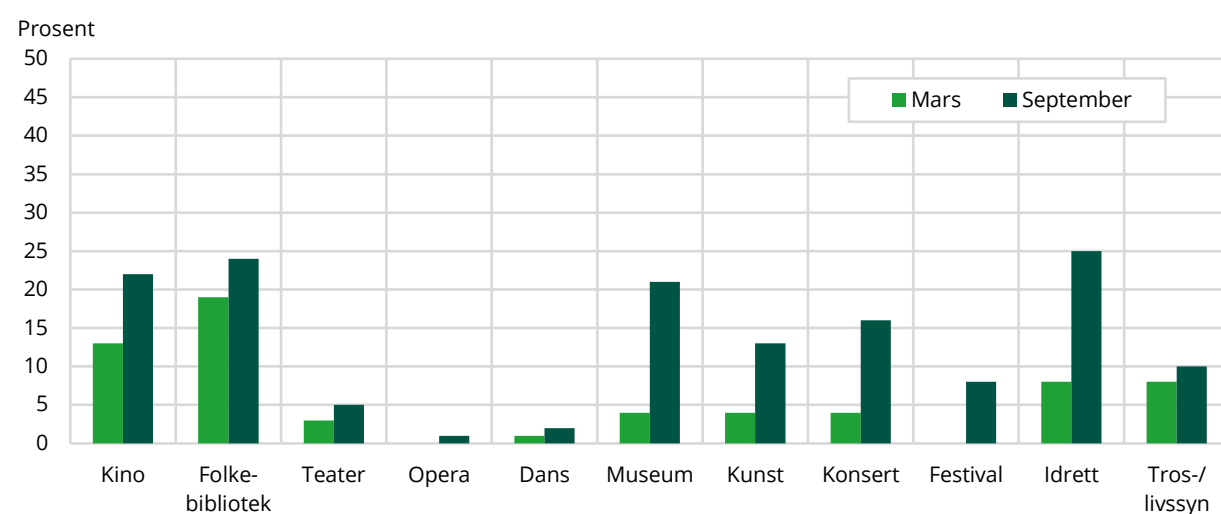

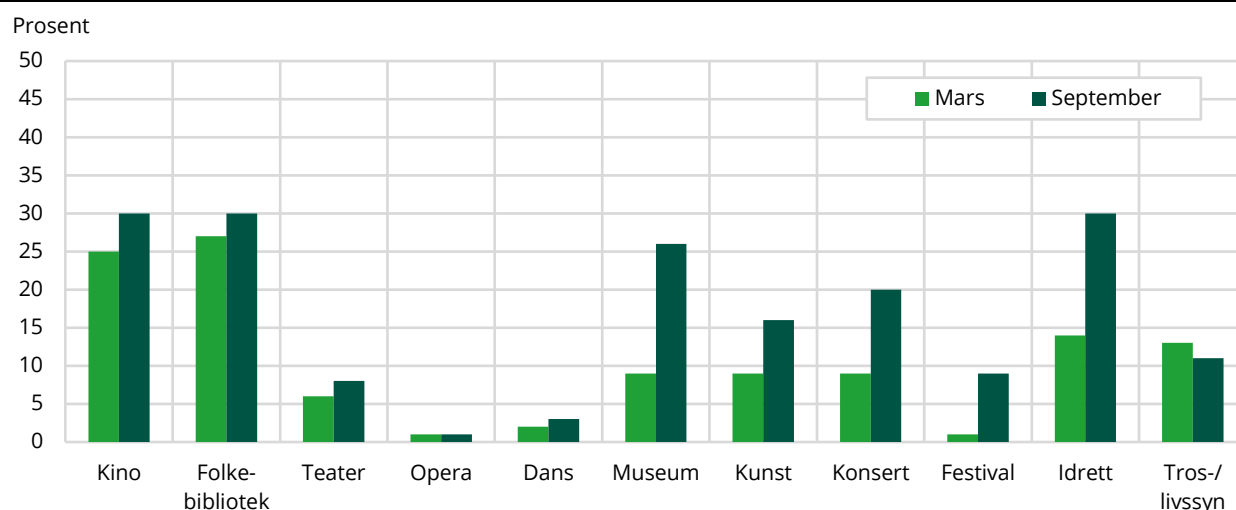
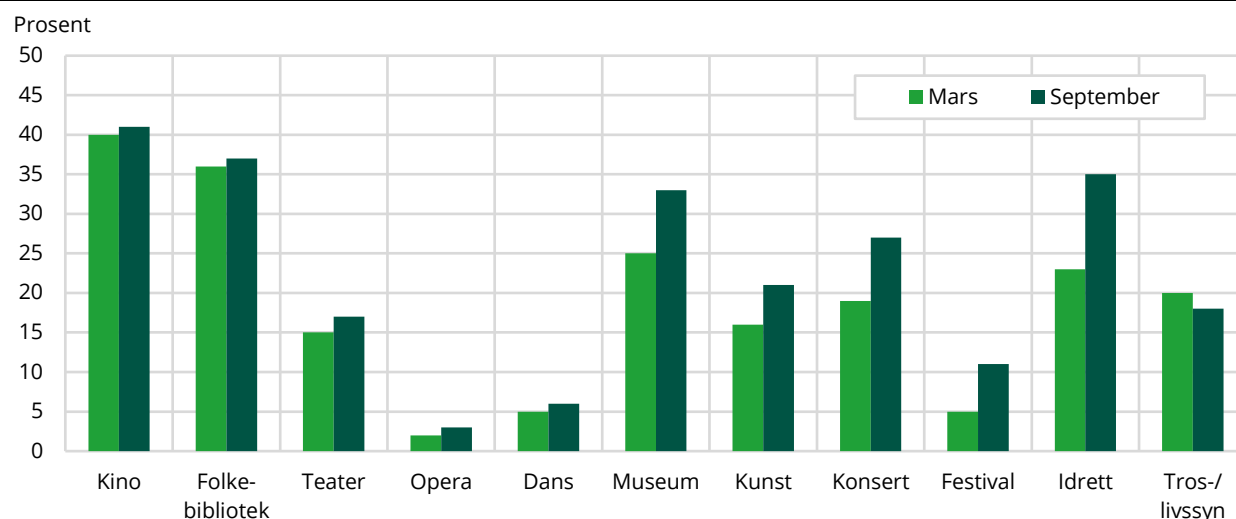
Figur 7 Andel av befolkningen som har vært på ulike kulturtilbud siste 6 måneder, etter datainnsamlingsperiode. 2021. Prosent**Figur 8** Andel av befolkningen som har vært på ulike kulturtilbud siste 12 måneder, etter datainnsamlingsperiode. 2021. Prosent**Tabell 7** Andel av befolkningen som har vært på ulike kulturtilbud siste 3, 6 og 12 måneder, etter halvår for datainnsamling. 2021. Prosent

	Kino	Folkebibliotek	Teater	Opera	Dans	Museum	Kunst	Konsert	Festival	Idrett	Tros- og livssynsmøte
Siste 3 måneder											
Mars	13	19	3	0	1	4	4	4	0	8	8
September	22	24	5	1	2	21	13	16	8	25	10
Siste 6 måneder											
Mars	25	27	6	1	2	9	9	9	1	14	13
September	30	30	8	1	3	26	16	20	9	30	11
Siste 12 måneder											
Mars	40	36	15	2	5	25	16	19	5	23	20
September	41	37	17	3	6	33	21	27	11	35	18

1. KINO

- **Fire av ti gikk på kino i løpet av de siste 12 månedene**
- **En av ti gikk på kino i løpet av en måned**
- **De unge gikk mest på kino, men antall besøk synker**
- **Barne- og familiefilm var den mest populære filmsjangeren på kino**
- **Syv av ti ønsker å besøke kino oftere**

I 2021 var 40 prosent av befolkningen på kino i løpet av de siste 12 månedene. Dette var en betydelig nedgang fra forrige kulturbruksundersøkelse i 2016, da 72 prosent hadde vært på kino det siste året. Det lave kinobesøket i 2021 må sees i sammenheng med koronapandemien som førte til restriksjoner og nedstenging av kinoer i Norge, se vedlegg 2.

Gjennomsnittlig antall kinobesøk blant befolkningen har hatt en nedgang siden 2000, hvor befolkningen i snitt var på kino 4,3 ganger i løpet av de siste 12 månedene. I 2021 var gjennomsnittlig antall besøk per person på 1,1. Blant de som har vært på kino i 2021 var gjennomsnittlig antall kinobesøk 2,7. I 2016 var tilsvarende antall besøk blant kinogjengerne på 3,8.

Det er særlig barn og ungdom som benytter seg av kinotilbudet. 75 prosent av befolkningen mellom 9-15 år var på kino i 2021, til forskjell fra kun 11 prosent blant de over 80 år. Blant de yngre mellom 9-15 år var det i snitt 2,4 besøk i løpet av de siste 12 månedene. I alle aldersgruppene er det en tilnærmet like stor andel kvinner og menn på kinoforestillinger i løpet av et år, i likhet med tidligere runder av kulturbruksundersøkelsen.

Kinobesøk sett over ulike tidsperioder viser en tydelig nedgang fra foregående år. Tall fra Norsk mediebarometer viser at i 2019 var halvparten av befolkningen på kino i løpet av de siste tre månedene, mens i 2021 var tilsvarende andel på 17 prosent. I løpet av de siste to årene har 67 prosent av befolkningen vært på kino, og kun 2 prosent oppgir å aldri ha vært på en kinoforestilling.

Kino er også populært blant elever og studenter, hvor 55 prosent var på en eller flere kinoforestillinger i løpet av de siste 12 månedene. Utdanningsnivå henger sammen med kinobesøk, og blant befolkningen med lang høgskole- eller universitetsutdanning var 41 prosent på kino de siste 12 månedene. Blant de med grunnskole utdanning har 33 prosent vært på kinoforestilling det siste året.

Husholdninger med barn besøkte kino i større grad enn aleneboende og par uten barn i 2021. 56 prosent av befolkningen i husholdningstypen par med store barn besøkte kino i løpet av de siste 12 månedene. 51 prosent av par med små barn og 55 prosent av enslige mor/far, var på kino. Derimot var kun 28 prosent av par uten barn og 30 prosent av aleneboende på en kinoforestilling de siste 12 månedene.

45 prosent av de som var på kino så en barne-/familiefilm sist de var på kino. 4 av 5 i husholdningstypen par med små barn så på en slik film sist de var på kino. De fleste aldersgruppene har i stor grad besøkt barne-/familiefilm sist de var på kino i 2021, foruten de i aldersgruppen mellom 16-24 år, som i større grad så på action, thriller eller krimfilm. Denne filmsjangeren er nest mest sett blant kinobesøkende samlet sett. Katastrofe eller skrekkfilm er den filmsjangeren færrest har sett. 5 prosent av besøkende så dette sist de var på kino. Menn så i større grad på action, thriller eller krim, mens en større andel kvinner så på dramafilmer.

Syv av ti i befolkningen ønsker å besøke kino oftere. Av dem som ønsker å gå oftere er koronapandemien den vanligste årsaken til færre kinobesøk i 2021, med 67 prosent. Andre nokså vanlige årsaker er mangel på tid og utvalg av filmer. Det er en større andel kvinner enn menn som ønsker å besøke kino oftere, og kvinner oppgir i større grad økonomi som årsak for færre kinobesøk. De blant

befolkningen med lang høyskole- eller universitetsutdanning og de i yrkesgruppe 1 og 2 ønsker i størst grad å besøke kino oftere, med 78 prosent. De eldre over 80 år og pensjonister har derimot en lavere andel som ønsker å benytte seg oftere av kinotilbudet.

Figur 1.1 Andel av befolkningen som har vært på kino siste 12 måneder, etter kjønn, alder og utdanning, 2021

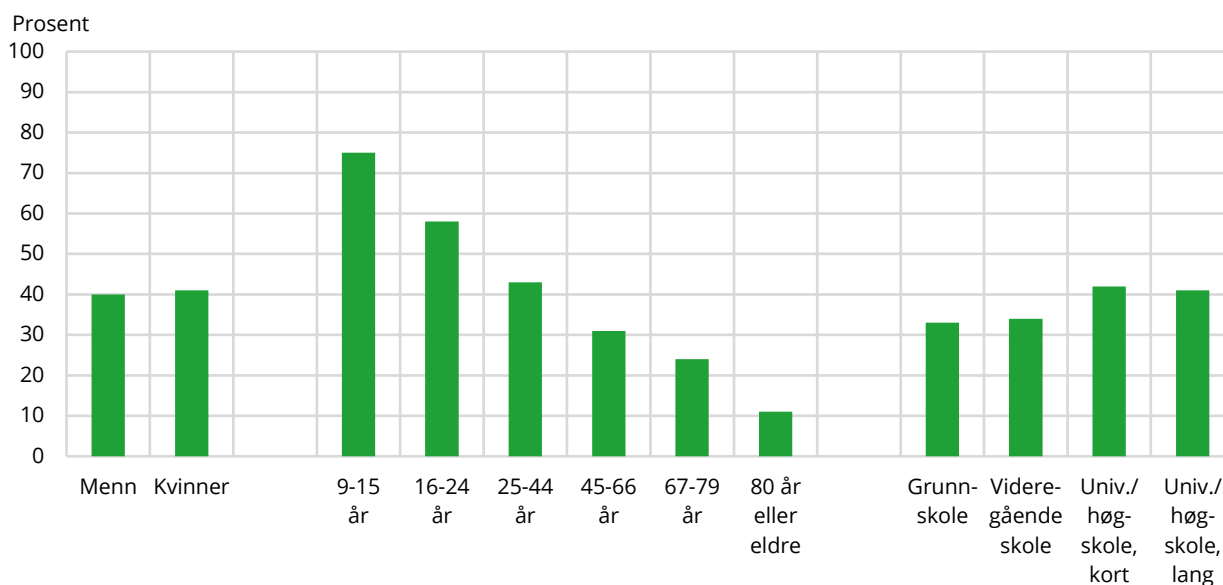

Tabell 1.1 Andel av befolkningen som har vært på kino og gjennomsnittlig antall besøk, siste 12 måneder, etter kjønn, alder og utdanning.

	1991	1992	1994	1995	1996	1997	2000	2004	2008	2012	2016	2021
Prosentandel, alle	58	52	61	58	62	60	65	68	70	67	72	40
Menn	56	51	62	56	61	59	64	68	70	67	72	40
Kvinner	61	53	61	61	63	61	66	68	71	66	73	41
9-15 år	87	79	86	86	92	89	91	91	88	86	91	75
16-24 år	91	91	90	90	93	93	95	91	92	91	90	58
25-44 år	64	62	68	68	69	69	71	80	78	74	81	43
45-66 år	37	27	38	35	44	40	46	50	58	55	63	31
67-79 år	10	8	16	17	22	13	19	26	39	32	40	24
80 år eller eldre	11
Grunnskole	36	30	39	35	39	40	45	44	53	52	67	33
Videregående skole	56	51	58	53	57	54	58	63	63	62	64	34
Universitet/høgskole, kort	73	64	71	74	77	70	71	79	76	72	78	42
Universitet/høgskole, lang	73	71	78	77	78	77	77	88	90	74	81	41
Antall besøk, alle	4,3	3,3	4,3	3,8	3,8	3,6	4,3	4,1	3,6	3,0	2,8	1,1
Menn	4,4	3,2	4,4	3,8	3,9	3,6	4,3	4,4	3,7	3,1	2,8	1,1
Kvinner	4,2	3,3	4,2	3,9	3,6	3,6	4,2	3,8	3,5	2,9	2,7	1,1
9-15 år	5,3	4,2	4,5	4,4	5,4	5,0	5,1	5,2	4,3	3,8	3,5	2,4
16-24 år	12,2	8,9	11,0	10,6	10,0	8,8	10,0	8,1	6,6	5,7	4,3	1,6
25-44 år	3,9	3,4	4,1	4,0	3,7	3,9	4,5	4,9	4,2	3,5	3,3	1,2
45-66 år	1,3	1,1	1,6	1,4	1,5	1,5	1,8	1,9	2,3	1,9	2,1	0,7
67-79 år	0,2	0,3	0,8	0,4	0,5	0,3	0,5	0,7	1,3	0,9	1,2	0,5
80 år eller eldre	0,3
Grunnskole	2,6	2,4	2,8	1,9	2,3	2,3	3,3	3,3	2,7	2,6	2,9	0,9
Videregående skole	4,2	3,0	3,8	3,6	3,5	2,8	3,6	3,5	3,2	2,7	2,2	0,9
Universitet/høgskole, kort	7,6	4,3	7,2	7,7	4,9	5,4	4,5	4,7	4,3	3,3	3,0	1,0
Universitet/høgskole, lang	4,9	5,2	5,8	5,2	4,7	5,4	5,7	5,1	4,4	3,4	3,2	1,0

Tabell 1.2 Andel av befolkningen som har vært på kino og gjennomsnittlig antall besøk per person, blant alle og blant besøkende, siste 12 måneder, etter ulike befolkningsgrupper. 2021

	Prosentandel	Antall besøk	
		Alle	Besøkende
I alt	40	1,1	2,7
Kjønn			
Menn	40	1,1	2,7
Kvinner	41	1,1	2,6
Alder			
9-12 år	79	2,4	3,1
13-15 år	70	2,3	3,3
16-19 år	62	1,9	3,0
20-24 år	53	1,4	2,6
25-34 år	43	1,3	2,9
35-44 år	44	1,1	2,5
45-54 år	38	0,9	2,4
55-66 år	24	0,5	2,1
67-79 år	24	0,5	2,1
80 år eller eldre	11	0,3	..
Kjønn/Alder			
Menn			
9-15 år	77	2,4	3,2
16-24 år	61	1,9	3,2
25-44 år	41	1,0	2,6
45-66 år	30	0,7	2,4
67-79 år	25	0,5	2,2
80 år eller eldre	13	0,2	..
Kvinner			
9-15 år	73	2,3	3,1
16-24 år	55	1,4	2,5
25-44 år	46	1,3	2,8
45-66 år	33	0,7	2,2
67-79 år	24	0,5	2,1
80 år eller eldre	10	0,3	..
Utdanning			
Grunnskole	33	0,9	2,7
Videregående skole	34	0,9	2,6
Universitet/høgskole, kort	42	1,0	2,3
Universitet/høgskole, lang	41	1,0	2,4
Foreldres høyeste utdanning			
Grunnskole	24	0,6	2,6
Videregående skole	39	1,0	2,6
Universitet/høgskole, kort	50	1,3	2,6
Universitet/høgskole, lang	48	1,3	2,7
Helse			
Uten funksjonsnedsettelse	43	1,2	2,6
Funksjonsnedsettelse med noen begrensninger	32	0,9	2,8
Funksjonsnedsettelse med store begrensninger	27	0,7	2,5

¹ Tallene er rettet 4. januar 2023.

	Prosentandel	Antall besøk	
		Alle	Besøkende
Yrkesstatus			
Yrkesgruppe 1-2	43	1,0	2,4
Yrkesgruppe 3	39	0,9	2,2
Yrkesgruppe 4-5	41	1,2	3,0
Yrkesgruppe 6-9	42	1,0	2,4
Elever/studenter	55	1,6	2,8
Pensjonister	21	0,4	2,1
Andre statuser	46	1,4	3,0
Landsdel			
Oslo og Viken	37	0,9	2,5
Innlandet	39	1,1	2,7
Agder og Sør-Østlandet	41	1,1	2,8
Vestlandet	44	1,2	2,8
Trøndelag	36	0,9	2,4
Nord-Norge	46	1,2	2,7
Bostedsstrøk			
Tettbygd 100 000 el. fl.	42	1,1	2,7
Tettbygd 20 000-99 000	45	1,3	2,9
Tettbygd under 20 000	40	1,0	2,6
Spredtbygd	34	0,9	2,5
Husholdningsinntekt			
Under 450 000 ¹	31	0,9	2,8
450 000-699 000 ¹	34	0,8	2,4
700 000-949 000	40	1,2	3,1
950 000-1 199 000	43	1,1	2,6
1 200 000-1 549 000	48	1,2	2,6
1 550 000 eller mer	46	1,2	2,5
Husholdningstype			
Aleneboende	30	0,7	2,4
Par uten barn	28	0,6	2,2
Par med små barn (0-5 år)	51	1,5	2,9
Par med store barn (6-17 år)	56	1,6	2,8
Enslig mor/far med barn (0-17 år)	55	1,5	2,7
Andre husholdningstyper	36	1,0	2,7
Husholdningsstørrelse			
Bor alene	30	0,7	2,4
2 husholdningsmedlemmer	31	0,7	2,4
3 husholdningsmedlemmer	40	1,1	2,6
4 husholdningsmedlemmer	54	1,5	2,7
5 husholdningsmedlemmer eller flere	57	1,7	3,0

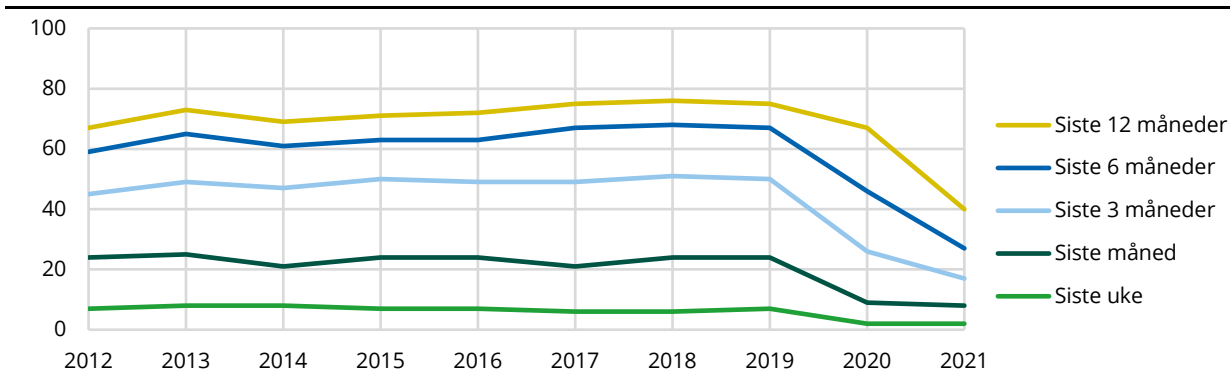
Figur 1.2 Andel av befolkningen som har vært på kino i ulike tidsperioder¹. Akkumulert prosent

¹Kulturbruksundersøkelsen 2021 har ingen øvre aldersgrense. Tidligere årganger har omfattet 9-79 år. Dette kan påvirke sammenlignbarheten over tid. Se vedlegg 1.

Tabell 1.3 Andel av befolkningen som har vært på kino i ulike tidsperioder, etter ulike befolkningsgrupper. 2021. Akkumulert prosent

	Siste uke	Siste måned	Siste 3 måneder	Siste 6 måneder	Siste 12 måneder ¹	Siste 2 år	Siste 2 år eller mer	Aldri
2012	7	24	45	59	67	79	.	0
2013	8	25	49	65	73	.	.	.
2014	8	21	47	61	69	.	.	.
2015	7	24	50	63	71	.	.	.
2016	7	24	49	63	72	82	.	1
2017	6	21	49	67	75	.	.	.
2018	6	24	51	68	76	.	.	.
2019	7	24	50	67	75	.	.	.
2020	2	9	26	46	67	.	.	.
2021	2	8	17	27	40	67	98	2
Kjønn								
Menn	2	8	17	27	40	65	97	3
Kvinner	2	8	17	27	41	68	98	2
Alder								
9-12 år	5	19	44	60	79	96	99	1
13-15 år	3	12	37	53	70	89	97	3
16-19 år	7	15	34	49	62	89	99	1
20-24 år	4	15	26	39	53	83	99	1
25-34 år	2	9	18	32	43	76	95	5
35-44 år	1	8	19	28	44	73	97	3
45-54 år	2	6	13	22	38	69	98	2
55-66 år	1	4	7	13	24	50	98	2
67-79 år	1	3	8	13	24	43	99	1
80 år eller eldre	0	1	4	9	11	25	99	1
Kjønn/Alder								
Menn								
9-15 år	4	18	44	61	77	94	98	2
16-24 år	7	14	32	46	61	87	99	1
25-44 år	1	7	17	30	41	71	95	5
45-66 år	2	6	10	16	30	56	98	2
67-79 år	1	1	7	12	25	44	99	1
80 år eller eldre	0	0	5	11	13	25	100	0
Kvinner								
9-15 år	5	14	37	53	73	92	98	2
16-24 år	4	15	28	43	55	86	99	1
25-44 år	2	9	20	31	46	78	97	3
45-66 år	1	4	10	19	33	63	98	2
67-79 år	2	5	9	13	24	42	99	1
80 år eller eldre	0	1	4	7	10	25	99	1

Tabell 1.3 forts.

	Siste uke	Siste måned	Siste 3 måneder	Siste 6 måneder	Siste 12 måneder ¹	Siste 2 år	Siste 2 år eller mer	Aldri
Yrkesstatus								
Yrkesgruppe 1-2	2	8	17	28	43	76	99	1
Yrkesgruppe 3	3	8	15	25	39	72	99	1
Yrkesgruppe 4-5	3	9	19	30	41	72	98	2
Yrkesgruppe 6-9	2	7	15	25	42	66	96	4
Elever/studenter	6	12	30	42	55	87	99	1
Pensjonister	1	3	7	12	21	38	99	1
Andre statuser	2	9	22	32	46	68	96	4
Utdanning								
Grunnskole	2	7	16	23	34	55	97	3
Videregående skole	2	7	13	21	34	60	99	1
Universitet/høgskole, kort	2	7	16	28	42	73	99	1
Universitet/høgskole, lang	2	8	16	27	41	79	99	1
Landsdel								
Oslo og Viken	2	6	13	23	37	67	96	4
Innlandet	2	8	16	25	39	60	98	2
Agder og Sør-Østlandet	2	9	19	28	41	67	98	2
Vestlandet	3	10	21	32	44	69	98	2
Trøndelag	3	8	17	24	36	64	99	1
Nord-Norge	2	7	21	34	46	66	99	1
Bostedsstrøk								
Tettbygd 100 000 el. fl.	2	8	18	28	42	71	97	3
Tettbygd 20 000-99 000	3	10	19	30	45	69	97	3
Tettbygd under 20 000	2	7	17	28	40	66	98	2
Spredtbygd	2	7	14	22	34	59	99	1
Husholdningsinntekt								
Under 450 000 ²	2	6	14	22	31	56	95	5
450 000-699 000 ²	2	6	15	22	34	58	98	2
700 000-949 000	2	8	16	26	39	64	97	3
950 000-1 199 000	3	8	18	30	43	72	98	2
1 200 000-1 549 000	3	10	22	33	48	75	99	1
1 550 000 eller mer	3	8	19	30	46	75	99	1
Husholdningstype								
Aleneboende	1	6	13	21	30	56	99	1
Par uten barn	1	4	9	16	28	52	98	2
Par med små barn (0-5 år)	2	11	22	36	51	79	97	3
Par med store barn (6-17 år)	4	12	26	40	56	83	99	1
Enslig mor/far med barn (0-17 år)	3	14	31	38	55	82	99	1
Andre husholdningstyper	2	7	15	24	36	65	95	5

¹ I enkelte tilfeller kan det være avvik fra andre tabeller med tidsperioden siste 12 måneder, grunnet ulike variabler som er benyttet.

² Tallene er rettet 4. januar 2023.

Kilde: Statistisk sentralbyrå, Norsk mediebarometer (2013, 2014, 2015, 2017, 2018, 2019 og 2020). Statistisk sentralbyrå, Norsk kulturbarometer (2012, 2016 og 2021).

Tabell 1.4 Andel av de som har vært på kino siste 12 måneder, etter type film de sist var på, i ulike befolkningsgrupper. 2021. Prosent

	Barne-/ fam.film	Action/ thriller/krim	Komedie	Drama	Science fiction ¹	Katastrofe/ skrekkfilm	Annen
I alt	45	24	8	14	8	5	7
Kjønn							
Menn	43	31	7	11	11	5	5
Kvinner	47	18	10	17	6	5	8
Alder							
9-15 år	67	13	6	6	9	4	3
16-24 år	17	43	11	14	16	12	5
25-44 år	52	22	10	11	10	5	5
45-66 år	44	24	7	19	3	2	9
67-79 år	33	18	5	29	2	2	18
80 år eller eldre
Utdanning							
Grunnskole	39	33	12	11	13	9	4
Videregående skole	39	29	7	17	7	5	8
Universitet/høgskole, kort	44	20	9	16	6	4	9
Universitet/høgskole, lang	38	24	7	22	8	3	6
Yrkesstatus							
Yrkesgruppe 1-2	47	23	8	16	4	2	6
Yrkesgruppe 3	46	24	7	16	12	5	5
Yrkesgruppe 4-5	39	34	11	12	10	7	5
Yrkesgruppe 6-9	39	31	11	10	9	5	7
Elever/studenter	24	33	8	16	19	12	2
Pensjonister	32	12	5	32	0	3	21
Andre statuser	55	19	8	10	9	6	6
Landsdel							
Oslo og Viken	44	23	9	16	8	4	6
Innlandet	44	17	7	15	7	4	10
Agder og Sør-Østlandet	44	27	9	11	11	6	6
Vestlandet	46	27	9	14	7	5	7
Trøndelag	54	21	7	14	7	6	5
Nord-Norge	38	21	8	13	10	7	10
Bostedsstrøk							
Tettbygd 100 000 el. fl.	42	26	11	17	9	4	6
Tettbygd 20 000-99 000	43	25	9	13	9	6	7
Tettbygd under 20 000	48	21	7	12	7	7	7
Spredtbygd	47	26	6	12	9	2	6
Husholdningsinntekt							
Under 450 000 ²	25	36	12	16	13	9	8
450 000-699 000 ²	42	24	12	15	8	4	10
700 000-949 000	51	20	9	15	7	6	6
950 000-1 199 000	55	21	7	9	10	3	7
1 200 000-1 549 000	44	25	6	15	8	6	5
1 550 000 eller mer	46	23	8	17	6	3	6
Husholdningstype							
Aleneboende	24	34	14	20	8	7	10
Par uten barn	29	24	11	23	7	5	12
Par med små barn (0-5 år)	78	8	4	4	5	4	0
Par med store barn (6-17 år)	53	22	7	11	9	4	4
Enslig mor/far med barn (0-17 år)	52	24	7	10	9	4	3
Andre husholdningstyper	28	35	9	18	12	6	9

¹ Filmkategorien inkluderer superheltefilmer og fantasy. ² Tallene er rettet 4. januar 2023.

Tabell 1.5 Andel kinobesøkende som har sett filmer fra ulike produksjonsland sist de var på kino, etter kjønn og alder. 2021. Prosent

	Norge	Norden ¹	Europa	USA	Andre produksjonsland	Ukjent produksjonsland utenfor Norge ²
I alt	38	3	7	37	3	11
Menn	34	4	7	41	2	13
Kvinner	43	3	8	34	3	9
9-15 år ²	40	60
16-24 år	22	4	4	65	5	.
25-44 år	39	3	7	47	3	.
45-66 år	41	5	11	40	4	.
67-79 år	57	7	15	20	1	.
80 år eller eldre

¹ Inkluderer ikke Norge. ² Aldersgruppen 9-15 år ble kun spurt om filmen var norsk eller utenlandsk.

Tabell 1.6 Andel under 16 år som har vært på kino i skoletiden siste 12 måneder, blant alle og blant besøkende, etter ulike befolkningsgrupper. 2021. Prosent

	Andel besøk på kino i skoletiden	
	Blant alle	Blant besøkende
I alt	11	14
Alder		
9-12 år	9	11
13-15 år	14	19
Landsdel		
Oslo og Viken	7	10
Innlandet	25	27
Agder og Sør-Østlandet	10	12
Vestlandet	11	13
Trøndelag	6	..
Nord-Norge	22	30
Bostedsstrøk		
Tettbygd 100 000 el. fl.	5	7
Tettbygd 20 000-99 000	9	12
Tettbygd under 20 000	12	16
Spredtbygd	18	26

Tabell 1.7 Avstand til nærmeste kino eller lokale med jevnlig spillefilmforevisninger. 2021. Prosent

	Under 1 km	1-3 km	3-6 km	6-10 km	10-24 km	24-49 km	49 km eller mer
I alt	12	26	21	16	16	6	3
Alder							
9-15 år	8	26	21	19	15	7	3
16-24 år	15	32	17	14	14	6	3
25-44 år	12	28	22	16	16	5	2
45-66 år	11	24	21	17	16	8	4
67-79 år	11	25	21	18	15	6	4
80 år eller eldre	13	21	27	15	17	7	0
Landsdel							
Oslo og Viken	13	28	22	18	13	4	1
Innlandet	6	34	12	10	19	13	5
Agder og Sør-Østlandet	11	24	23	15	19	6	2
Vestlandet	11	24	20	19	16	7	4
Trøndelag	10	22	21	17	18	7	4
Nord-Norge	14	25	18	11	14	9	9
Bostedsstrøk							
Tettbygd 100 000 el. fl.	13	31	26	19	9	1	0
Tettbygd 20 000-99 000	14	35	26	13	9	2	1
Tettbygd under 20 000	12	22	17	16	20	9	5
Spredtbygd	6	17	13	15	25	16	8

¹ Avstandene kan avvike noe. Intervjuobjektene kan ha varierende kjennskap til nærmeste kino eller lokale med jevnlig spillefilmforevisninger.

Tabell 1.8 Andel av befolkningen som ønsker å besøke kino oftere, og årsaker til at de ikke har gått oftere på kino siste 12 måneder, etter ulike befolkningsgrupper. 2021. Prosent

	Prosent- andel	Årsak til færre besøk, blant de som ønsker å gå oftere								
		Økono- miske	Trans- port	Helse ¹	Ingen å gå med	Ikke tid	Utvalg ²	Korona ³	Språk	Andre
I alt	69	14	3	2	6	21	18	67	1	14
Kjønn										
Menn	67	11	3	2	6	22	20	66	1	13
Kvinner	72	17	4	2	6	20	17	68	1	14
Alder										
9-15 år	76	14	6	0	4	15	22	74	0	11
16-24 år	70	31	4	3	8	26	32	63	0	10
25-44 år	75	18	2	1	5	29	21	65	1	11
45-66 år	72	9	2	2	5	19	12	70	1	16
67-79 år	53	2	4	3	8	6	15	69	0	16
80 år eller eldre	39	0	15	32	9	0	10	53	0	23
Utdanning										
Grunnskole	62	19	4	5	8	20	22	61	1	15
Videregående skole	66	14	3	2	7	19	19	66	0	15
Universitet/høgskole, kort	77	12	3	1	5	23	14	69	0	15
Universitet/høgskole, lang	78	7	0	1	3	29	17	75	0	9
Yrkesstatus										
Yrkesgruppe 1-2	78	9	1	0	4	27	16	72	0	13
Yrkesgruppe 3	77	12	1	0	5	24	18	66	0	14
Yrkesgruppe 4-5	70	21	2	0	7	26	22	64	0	15
Yrkesgruppe 6-9	74	12	3	1	6	29	21	60	3	11
Elever/studentere	73	31	5	4	10	28	29	66	0	9
Pensjonister	49	2	6	11	7	4	13	66	0	19
Andre stater	68	18	5	3	6	14	17	69	1	13
Landsdel										
Oslo og Viken	73	13	2	2	4	21	15	74	1	12
Innlandet	65	12	4	1	6	20	20	61	2	14
Agder og Sør-Østlandet	64	17	3	2	7	18	20	64	1	17
Vestlandet	67	15	3	3	6	23	19	63	1	13
Trøndelag	70	13	3	3	10	20	16	70	1	13
Nord-Norge	71	17	7	3	7	23	28	54	0	16
Bostedsstrøk										
Tettbygd 100 000 el. fl.	73	14	2	2	5	22	16	74	0	11
Tettbygd 20 000-99 000	67	17	1	2	6	20	22	62	1	14
Tettbygd under 20 000	69	14	5	3	7	19	21	63	1	15
Spredtbygd	62	12	6	2	7	23	14	63	1	16
Husholdningsinntekt										
Under 450 000 ⁴	60	23	4	4	9	17	23	65	1	12
450 000-699 000 ⁴	66	15	2	4	7	15	18	67	1	12
700 000-949 000	69	14	5	2	6	20	17	66	2	14
950 000-1 199 000	71	15	2	1	6	22	17	68	0	15
1 200 000-1 549 000	73	14	4	2	4	24	19	69	1	15
1 550 000 eller mer	76	7	1	1	3	26	16	67	0	13
Husholdningstype										
Aleneboende	61	14	4	4	10	14	20	65	0	15
Par uten barn	63	6	3	3	4	15	15	71	1	15
Par med små barn (0-5 år)	77	20	1	1	2	37	18	60	1	16
Par med store barn (6-17 år)	77	17	4	1	5	24	19	69	1	12
Enslig mor/far med barn (0-17 år)	74	23	3	0	5	21	22	59	0	8
Andre husholdningstyper	61	15	3	3	8	19	18	68	3	12

¹ Sykdom og funksjonsnedsettelse. ² Mangler interessante filmer. ³ På grunn av covid-19 pandemien ble korona inkludert som et svaralternativ. ⁴ Tallene er rettet 4. januar 2023.

2. BIBLIOTEK

- **37 prosent besøkte et folkebibliotek i løpet av året**
- **Andelen besøk på bibliotek har gått ned**
- **Kvinner gikk mer på folkebibliotek enn menn**
- **En av to høyt utdannede besøkte folkebibliotek**
- **63 prosent lånte/levrte bøker sist de var på folkebibliotek**
- **Tre av ti ønsker å besøke bibliotek oftere**

Dette kapitlet omhandler folkebibliotek, fag- og forskningsbibliotek og skolebibliotek. I størst grad fokuserer kapitlet på bruk av folkebibliotek.

I 2004 var 54 prosent av befolkningen på folkebibliotek i løpet av de siste 12 månedene. Denne andelen har hatt en jevn nedgang til 46 prosent i 2016, før den gikk videre ned til 37 prosent i 2021. I likhet med andre kulturtilbud opplevde også bibliotekene restriksjoner som følge av koronapandemien og tidvis nedstenging. Gjennomsnittlig antall besøk blant befolkningen har også gått ned. I 2016 var befolkningen i snitt 4,3 ganger på folkebibliotek i løpet av året. I 2021 har antall besøk sunket til 2,5.

Blant befolkningen er det barn i alderen 9-15 år som har størst andel brukere av folkebibliotek, med 58 prosent i 2021. Aldersgruppen 80 år eller eldre har lavest andel besøk med 27 prosent. Eldre menn var noe oftere på folkebibliotek enn eldre kvinner over 80 år, men totalt blant befolkningen var en større andel kvinner enn menn på folkebibliotek i løpet av de siste 12 månedene. Aldersgruppene 9-15 år og 25-44 år har flest antall besøk per person, med henholdsvis 3,6 og 3,1 besøk i snitt de siste 12 månedene.

Utdanningsnivå henger sammen med biblioteksbesøk. Blant befolkningen med lang høyskole- eller universitetsutdanning besøkte 52 prosent et folkebibliotek i 2021, mens blant de med grunnskoleutdanning var andelen på 25 prosent. Foreldres høyeste utdanning er også av betydning for biblioteksbesøk. En større andel blant de i befolkningen med høyt utdannede foreldre var oftere på bibliotek i 2021, enn de med foreldre på et lavere utdanningsnivå.

Det er en liten økning i andel av befolkningen som aldri har vært på folkebibliotek, fra 4 prosent i 2016 til 9 prosent i 2021. Blant befolkningsgruppene er det yrkesgruppe 6-9 som i størst grad aldri har vært på et folkebibliotek, med 19 prosent.

Blant befolkningen som er elever/studenter har 44 prosent vært på folkebibliotek siste året og 42 prosent blant de i yrkesgruppe 1 og 2. Yrkesgruppe 6-9 har lavest andel folkebiblioteksbesøk i 2021, med kun 21 prosent.

12 prosent av befolkningen 18 år og eldre var på fag-, universitet- eller forskningsbibliotek i 2021. En større andel yngre enn eldre oppsøkte et slikt bibliotek i løpet av siste 12 måneder. I aldersgruppen 18-24 år var andelen 41 prosent, mens blant de eldre over 80 år var kun 1 prosent på denne type bibliotek. 51 prosent av elever/studenter var på fag-, universitet- eller forskningsbibliotek i løpet av året. Blant befolkningen under 18 år var 75 prosent på et skolebibliotek de siste 12 månedene.

Blant besøkende på folkebibliotek i løpet av de siste 12 månedene har i alt 63 prosent lånt eller levert bøker sist de var der, som er den mest populære aktiviteten blant alle befolkningsgruppene. Det er derimot et større skille i bruk av bibliotektilbud blant yngre i aldersgruppen 16-24 år og yrkesgruppen elever/studenter. 41 prosent i aldersgruppen 16-24 år jobbet med skole/arbeid sist de var på et folkebibliotek, og 43 prosent lånte/levrte bøker. 27 prosent av elever/studenter var sosiale sist de var på et bibliotek, og 37 prosent jobbet med skole/arbeid.

Folkebibliotekene tilbyr også bruk av digitale tjenester. 14 prosent av befolkningen brukte bibliotekets tjenester på internett i løpet av de siste 12 månedene. 65 prosent av dem brukte internett til å søke etter bøker eller annen informasjon. 26 prosent lånte eller leverte bøker digitalt, 15 prosent leste digitalt og 10 prosent hørte på lydbok eller podcast.

Blant biblioteksbesøkende er papirbøker det flest har lånt de siste 12 månedene. Lån av papirbøker er i stor grad populært blant de yngre, og i aldersgruppen 9-15 år lånte 81 prosent en papirbok siste gang de var på biblioteket. Blant besøkende på folkebibliotek er det lånt i snitt 10,3 papirbøker per person. Aldersgruppen 25-44 år og de med lang høgskole- eller universitetsutdanning er de som har lånt flest papirbøker i gjennomsnitt de siste 12 månedene, med henholdsvis 13,2 og 13,7 lånte bøker i 2021.

Blant befolkningen ønsket 27 prosent å besøke bibliotek oftere. Av disse er koronapandemien og mangel på tid de mest vanlige årsakene til færre besøk i 2021, med henholdsvis 54 prosent og 31 prosent. Kvinner ønsket i større grad enn menn å besøke bibliotek oftere.

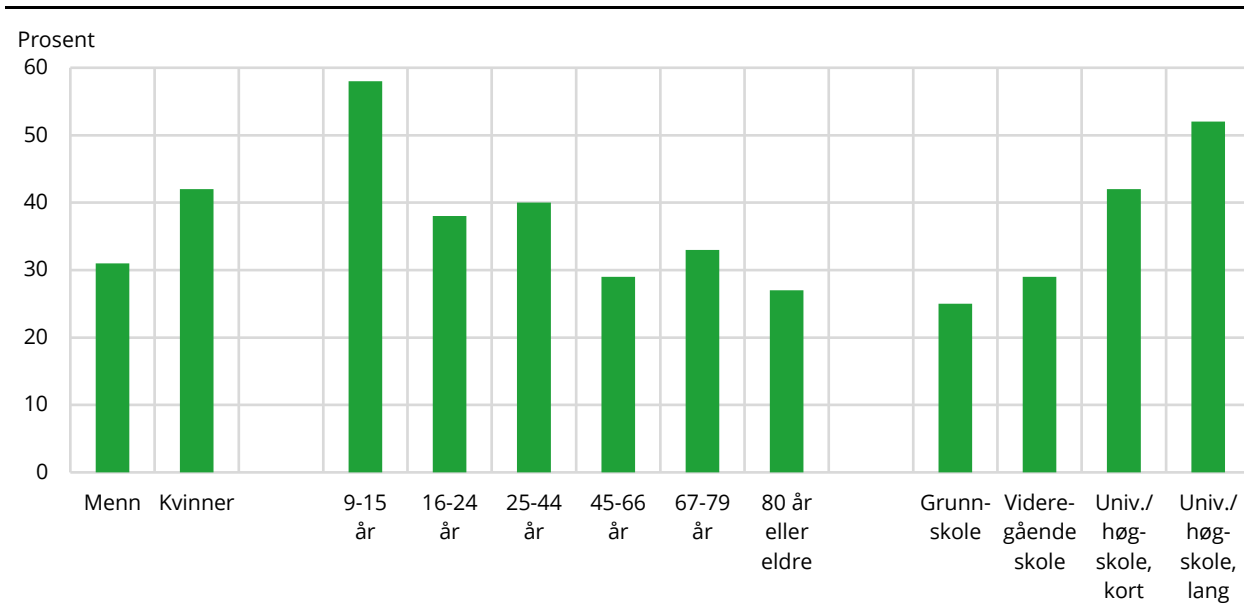
Figur 2.1 Andel av befolkningen som har vært på folkebibliotek siste 12 måneder, etter kjønn, alder og utdanning, 2021**Tabell 2.1 Andel av befolkningen som har vært på folkebibliotek og gjennomsnittlig antall besøk, siste 12 måneder, etter kjønn, alder og utdanning.**

	1991	1994	1997	2000	2004	2008	2012	2016	2021
Prosentandel, alle	49	51	52	52	54	51	49	46	37
Menn	46	44	46	46	47	45	42	39	31
Kvinner	52	57	58	59	61	58	57	54	42
9-15 år	76	72	73	72	77	67	70	68	58
16-24 år	62	63	63	68	62	54	44	46	38
25-44 år	49	51	54	50	52	54	50	49	40
45-66 år	37	41	44	45	48	43	46	39	29
67-79 år	29	27	37	35	40	47	47	42	33
80 år eller eldre	27
Grunnskole	35	35	37	43	40	35	38	39	25
Videregående skole	44	45	47	45	46	42	43	34	29
Universitet/høgskole, kort	56	61	63	57	65	60	53	56	42
Universitet/høgskole, lang	62	66	68	63	62	70	60	57	52
Antall besøk, alle	5,6	5,1	5,0	5,0	6,0	5,5	4,3	4,3	2,5
Menn	5,1	4,2	4,2	3,8	4,8	4,3	3,1	3,3	2,2
Kvinner	6,1	5,9	5,8	6,2	7,2	6,7	5,5	5,2	2,7
9-15 år	11,2	9,2	7,6	7,4	9,5	10,6	6,1	5,0	3,6
16-24 år	8,9	7,3	6,7	7,2	7,7	6,1	3,2	4,1	2,8
25-44 år	4,6	4,5	4,6	4,4	6,2	4,2	4,0	4,1	3,1
45-66 år	3,7	3,3	4,1	3,9	4,6	4,4	4,2	4,2	1,5
67-79 år	3,0	3,2	4,2	3,9	3,3	6,0	5,2	4,3	2,3
80 år eller eldre	2,3
Grunnskole	4,5	3,8	3,6	3,4	3,9	3,6	2,9	3,8	2,2
Videregående skole	4,5	3,7	4,2	3,7	4,6	3,5	3,2	3,1	1,8
Universitet/høgskole, kort	6,2	7,4	5,5	7,1	7,1	5,5	5,0	5,8	2,7
Universitet/høgskole, lang	6,4	6,8	7,2	6,6	7,1	5,7	6,8	5,1	3,6

Tabell 2.2 Andel av befolkningen som har vært på folkebibliotek og gjennomsnittlig antall besøk per person, blant alle og blant besøkende, siste 12 måneder, i ulike befolkningsgrupper. 2021

	Prosentandel	Antall besøk	
		Alle	Besøkende
I alt	37	2,5	6,8
Kjønn			
Menn	31	2,2	7,1
Kvinner	42	2,7	6,5
Alder			
9-12 år	68	4,4	6,4
13-15 år	45	2,5	5,5
16-19 år	39	2,6	6,5
20-24 år	37	3,1	8,5
25-34 år	36	2,7	7,5
35-44 år	45	3,6	8,0
45-54 år	32	1,5	4,6
55-66 år	26	1,6	6,0
67-79 år	33	2,3	7,1
80 år eller eldre	27	2,3	8,6
Kjønn/Alder			
Menn			
9-15 år	56	3,6	6,5
16-24 år	29	1,8	6,2
25-44 år	32	2,8	8,8
45-66 år	24	1,3	5,5
67-79 år	28	2,1	7,4
80 år eller eldre	37	3,5	..
Kvinner			
9-15 år	61	3,5	5,7
16-24 år	45	3,7	8,1
25-44 år	48	3,4	7,1
45-66 år	35	1,7	5,0
67-79 år	37	2,5	6,8
80 år eller eldre	21	1,7	..
Utdanning			
Grunnskole	25	2,2	8,7
Videregående skole	29	1,8	6,3
Universitet/høgskole, kort	42	2,7	6,5
Universitet/høgskole, lang	52	3,6	6,9
Foreldres høyeste utdanning			
Grunnskole	26	2,6	10,0
Videregående skole	32	1,9	6,0
Universitet/høgskole, kort	41	2,5	6,1
Universitet/høgskole, lang	48	3,4	7,1
Helse			
Uten funksjonsnedsettelse	38	2,5	6,5
Funksjonsnedsettelse med noen begrensninger	32	3,3	10,4
Funksjonsnedsettelse med store begrensninger	26	1,9	7,1

¹Tallene er rettet 4. januar 2023.

	Prosentandel	Antall besøk	
		Alle	Besøkende
Yrkesstatus			
Yrkesgruppe 1-2	42	2,5	6,0
Yrkesgruppe 3	32	1,9	5,9
Yrkesgruppe 4-5	35	2,8	8,0
Yrkesgruppe 6-9	21	1,1	5,3
Elever/studenter	44	3,3	7,4
Pensjonister	33	2,6	7,7
Andre statuser	41	2,7	6,7
Landsdel			
Oslo og Viken	38	2,9	7,8
Innlandet	32	2,0	6,2
Agder og Sør-Østlandet	39	2,6	6,7
Vestlandet	36	2,3	6,4
Trøndelag	34	1,7	5,2
Nord-Norge	36	2,0	5,5
Bostedsstrøk			
Tettbygd 100 000 el. fl.	40	3,1	7,7
Tettbygd 20 000-99 000	37	2,3	6,2
Tettbygd under 20 000	37	2,3	6,2
Spredtbygd	29	1,7	6,1
Husholdningsinntekt			
Under 450 000 ¹	35	3,1	8,9
450 000-699 000 ¹	36	2,9	8,1
700 000-949 000	36	2,3	6,4
950 000-1 199 000	38	2,2	5,8
1 200 000-1 549 000	39	2,6	6,6
1 550 000 eller mer	36	1,8	5,1
Husholdningstype			
Aleneboende	31	3,2	10,3
Par uten barn	29	1,8	6,0
Par med små barn (0-5 år)	54	3,5	6,6
Par med store barn (6-17 år)	43	2,5	5,9
Enslig mor/far med barn (0-17 år)	42	3,1	7,2
Andre husholdningstyper	32	1,9	5,9
Husholdningsstørrelse			
Bor alene	31	3,1	10,1
2 husholdningsmedlemmer	30	1,9	6,4
3 husholdningsmedlemmer	33	2	6,1
4 husholdningsmedlemmer	45	2,8	6,1
5 husholdningsmedlemmer eller flere	50	2,9	5,8

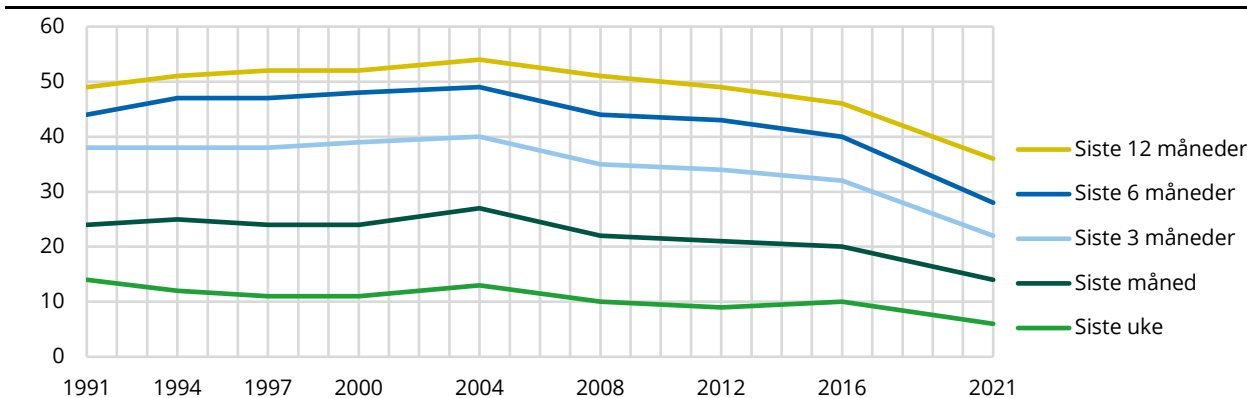
Figur 2.2 Andel av befolkningen som har vært på folkebibliotek i ulike tidsperioder¹. Akkumulert prosent

¹Kulturbruksundersøkelsen 2021 har ingen øvre aldersgrense. Tidligere årganger har omfattet 9-79 år. Dette kan påvirke sammenlignbarheten over tid. Se vedlegg 1.

Tabell 2.3 Andel av befolkningen som har vært på folkebibliotek i ulike tidsperioder, etter ulike befolkningsgrupper. 2021. Akkumulert prosent

	Siste uke	Siste måned	Siste 3 måneder	Siste 6 måneder	Siste 12 måneder ¹	Siste 2 år	Siste 2 år eller mer	Aldri
1991	14	24	38	44	49
1994	12	25	38	47	51	65	.	5
1997	11	24	38	47	52	66	.	6
2000	11	24	39	48	52	67	.	5
2004	13	27	40	49	54	68	.	4
2008	10	22	35	44	51	65	.	3
2012	9	21	34	43	49	64	.	3
2016	10	20	32	40	46	62	.	4
2021	6	14	22	28	36	50	91	9

Kjønn

Menn	5	11	18	23	31	42	88	12
Kvinner	8	16	25	34	42	57	94	6

Alder

9-12 år	13	26	47	57	68	88	95	5
13-15 år	6	14	25	36	45	66	88	12
16-19 år	7	14	22	28	39	56	88	12
20-24 år	7	14	23	29	37	53	89	11
25-34 år	5	13	19	28	36	49	90	10
35-44 år	10	19	29	37	45	59	94	6
45-54 år	5	10	17	24	32	45	91	9
55-66 år	4	9	15	19	26	36	92	8
67-79 år	7	14	21	25	33	42	89	11
80 år og eldre	3	8	14	19	27	38	92	8

Kjønn/Alder**Menn**

9-15 år	11	20	34	42	55	77	92	8
16-24 år	5	10	16	20	29	47	88	12
25-44 år	5	12	19	25	32	44	88	12
45-66 år	3	7	13	18	24	32	88	12
67-79 år	5	12	18	21	28	35	88	12
80 år eller eldre	4	15	27	29	37	43	94	6

Kvinner

9-15 år	9	21	42	54	61	80	93	7
16-24 år	8	17	28	36	45	61	89	11
25-44 år	9	20	29	39	48	64	96	4
45-66 år	6	12	19	27	35	50	95	5
67-79 år	9	17	23	29	37	48	90	10
80 år eller eldre	3	4	7	14	21	35	91	9

Tabell 2.3 forts.

	Siste uke	Siste måned	Siste 3 måneder	Siste 6 måneder	Siste 12 måneder ¹	Siste 2 år	Siste 2 år eller mer	Aldri
Yrkesstatus								
Yrkesgruppe 1-2	8	17	25	34	42	58	96	4
Yrkesgruppe 3	5	11	19	25	32	46	95	5
Yrkesgruppe 4-5	6	14	19	26	35	49	91	9
Yrkesgruppe 6-9	3	7	11	15	21	28	81	19
Elever/studenter	8	15	26	32	44	60	90	10
Pensjonister	7	13	20	25	33	42	90	10
Andre statuser	6	14	26	33	41	55	90	10
Utdanning								
Grunnskole	4	10	14	20	25	35	86	14
Videregående skole	5	10	16	21	29	40	91	9
Universitet/høgskole, kort	8	15	25	34	42	60	96	4
Universitet/høgskole, lang	11	25	35	42	52	66	97	3
Landsdel								
Oslo og Viken	7	14	23	30	37	51	90	10
Innlandet	4	11	19	25	32	48	91	9
Agder og Sør-Østlandet	6	15	23	30	39	52	93	7
Vestlandet	7	14	22	29	36	48	91	9
Trøndelag	6	12	19	24	34	47	90	10
Nord-Norge	5	11	19	26	36	50	93	7
Bostedsstrøk								
Tettbygd 100 000 el. fl.	8	15	24	31	40	53	92	8
Tettbygd 20 000-99 000	6	12	20	29	37	51	90	10
Tettbygd under 20 000	6	14	22	28	37	51	91	9
Spredtbygd	4	10	17	22	29	40	90	10
Husholdningsinntekt								
Under 450 000 ²	7	14	21	28	35	48	89	11
450 000-699 000 ²	7	14	23	29	36	47	88	12
700 000-949 000	5	12	19	26	36	49	90	10
950 000-1 199 000	6	14	22	29	37	52	91	9
1 200 000-1 549 000	7	16	23	30	39	51	94	6
1 550 000 eller mer	6	12	22	29	36	51	93	7
Husholdningstype								
Aleneboende	6	12	18	25	31	42	90	10
Par uten barn	5	11	16	21	29	41	89	11
Par med små barn (0-5 år)	10	22	33	43	54	69	95	5
Par med store barn (6-17 år)	7	16	26	35	43	59	92	8
Enslig mor/far med barn (0-17 år)	9	15	28	36	42	61	94	6
Andre husholdningstyper	4	10	17	23	31	42	90	10

¹I enkelte tilfeller kan det være avvik fra andre tabeller med tidsperioden siste 12 måneder, grunnet ulike variabler som er benyttet. ²Tallene er rettet 4. januar 2023.

Tabell 2.4 Andel av besøkende siste 12 måneder som benyttet ulike tilbud sist de var på et folkebibliotek, etter ulike befolkningsgrupper. 2021. Prosent

	Lånte/ leverte bøker	Leste	Lette etter bøker	Arrang- ement	Skole arbeid/ jobbet	Sosialt	Brukte utstyr ¹	Slappet av	Lånte/leverte film/musikk	Annet
I alt	63	16	15	5	10	16	5	9	3	10
Kjønn										
Menn	55	19	14	6	9	16	6	11	3	10
Kvinner	68	14	15	5	11	16	4	7	2	10
Alder										
9-15 år	71	16	14	4	6	18	4	13	6	7
16-24 år	43	12	16	3	41	24	7	9	1	9
25-44 år	64	16	12	6	10	15	6	10	3	11
45-66 år	63	13	17	6	2	15	5	8	3	12
67-79 år	66	23	19	9	1	14	0	3	1	7
80 år eller eldre	64	27	8	0	0	10	0	0	0	8
Utdanning										
Grunnskole	49	15	15	4	15	18	8	12	3	10
Videregående skole	58	15	14	7	10	16	4	3	2	10
Universitet/høgskole, kort	67	16	14	5	8	12	3	8	3	10
Universitet/høgskole, lang	67	19	17	6	7	18	3	10	3	13
Yrkesstatus										
Yrkesgruppe 1-2	67	13	14	7	7	15	3	9	4	12
Yrkesgruppe 3	69	11	14	3	4	18	4	8	0	16
Yrkesgruppe 4-5	57	13	12	5	17	18	9	6	2	8
Yrkesgruppe 6-9	56	12	15	3	7	10	5	9	0	10
Elever/student	40	17	22	3	37	27	7	12	0	11
Pensjonister	64	24	17	7	1	14	0	3	1	8
Andre statuser	65	17	15	5	9	16	5	12	5	8
Landsdel										
Oslo og Viken	58	19	15	5	15	18	5	12	4	10
Innlandet	69	12	18	5	7	15	5	5	1	10
Agder og Sør-Østlandet	65	12	12	4	9	13	4	6	3	12
Vestlandet	62	16	14	6	5	17	4	8	3	8
Trøndelag	71	9	20	8	6	10	0	6	3	10
Nord-Norge	67	14	12	5	10	17	8	7	1	8
Bostedsstrøk										
Tettbygd 100 000 el. fl.	59	19	17	5	14	19	5	13	3	9
Tettbygd 20 000-99 000	62	11	14	3	10	12	6	6	2	12
Tettbygd under 20 000	66	13	11	6	6	16	3	6	3	10
Spredtbygd	66	18	18	7	8	13	4	6	3	7
Husholdningsinntekt										
Under 450 000 ²	49	18	14	9	20	18	9	9	4	9
450 000-699 000 ²	60	19	15	3	8	11	6	9	2	10
700 000-949 000	63	17	12	5	9	14	6	5	3	11
950 000-1 199 000	73	14	16	4	4	17	3	9	4	6
1 200 000-1 549 000	67	16	16	5	9	18	3	12	3	11
1 550 000 eller mer	61	12	15	7	10	20	1	8	3	11
Husholdningstype										
Aleneboende	52	19	13	5	10	14	5	9	5	11
Par uten barn	57	18	17	7	3	16	3	7	1	11
Par med små barn (0-5 år)	75	14	11	3	4	17	3	9	2	9
Par med store barn (6-17 år)	69	13	16	4	11	17	4	9	3	10
Enslig mor/far med barn (0-17 år)	62	13	11	6	12	14	11	7	6	11
Andre husholdningstyper	54	17	16	8	22	17	6	11	2	5

¹ Bruk av pc, printer, spillutstyr o.l. ² Tallene er rettet 4. januar 2023.

Tabell 2.5 Andel av befolkningen 18 år og eldre som har vært på fag-, universitet- eller forskningsbibliotek og gjennomsnittlig antall besøk, blant alle og blant besøkende, siste 12 måneder, etter ulike befolkningsgrupper. 2021

	Prosent- andel	Antall besøk	
		Alle	Besøkende
I alt	12	1,5	12,3
Kjønn			
Menn	10	1,4	14,1
Kvinner	14	1,6	11,1
Alder			
18-24 år	41	7,2	17,7
25-44 år	16	1,6	10,4
45-66 år	5	0,3	6,7
67-79 år	4	0,3	..
80 år eller eldre	1	0,3	..
Utdanning			
Grunnskole	9	0,5	6,0
Videregående skole	9	1,5	15,7
Universitet/høgskole, kort	14	2,0	14,3
Universitet/høgskole, lang	20	1,7	8,4
Yrkesstatus			
Yrkesgruppe 1-2	14	1,7	12,3
Yrkesgruppe 3	8	0,2	2,9
Yrkesgruppe 4-5	18	2,5	14,1
Yrkesgruppe 6-9	8	0,4	..
Elever/studenter	51	11,1	21,8
Pensjonister	3	0,2	..
Andre statuser	10	1,0	10,0
Landsdel			
Oslo og Viken	14	2,1	14,6
Innlandet	7	0,4	..
Agder og Sør-Østlandet	9	1,1	12,7
Vestlandet	11	1,3	11,5
Trøndelag	11	0,6	5,2
Nord-Norge	15	1,9	12,6
Bostedsstrøk			
Tettbygd 100 000 el. fl.	17	2,4	14,5
Tettbygd 20 000-99 000	11	1,4	12,8
Tettbygd under 20 000	9	0,8	8,9
Spredtbygd	7	0,6	8,6
Husholdningsinntekt			
Under 450 000 ¹	20	3,2	15,9
450 000-699 000 ¹	11	1,3	12,1
700 000-949 000	9	0,9	10,3
950 000-1 199 000	10	1,2	11,8
1 200 000-1 549 000	11	1,2	10,2
1 550 000 eller mer	10	0,9	9,0

¹ Tallene er rettet 4. januar 2023.

Tabell 2.6 Andel av befolkningen under 18 år som har vært på skolebibliotek og gjennomsnittlig antall besøk blant alle og blant besøkende, siste 12 måneder, etter ulike befolkningsgrupper. 2021

	Prosent- andel	Antall besøk	
		Alle	Besøkende
I alt	75	10,9	14,6
Kjønn			
Menn	75	13,6	18,1
Kvinner	75	8,1	10,8
Alder			
9-12 år	79	10,7	13,7
13-15 år	71	6,5	9,1
16-18 år	74	16,9	22,9
Landsdel			
Oslo og Viken	70	7,9	11,3
Innlandet	79	7,0	8,8
Agder og Sør-Østlandet	73	9,9	13,5
Vestlandet	84	17,1	20,4
Trøndelag	75	7,6	10,2
Nord-Norge	72	14,2	19,6
Bostedsstrøk			
Tettbygd 100 000 el. fl.	77	16,1	20,9
Tettbygd 20 000-99 000	80	10,4	13,1
Tettbygd under 20 000	73	6,7	9,2
Spredtbygd	73	10,2	14,0
Husholdningsinntekt			
Under 450 000 ¹	61	4,5	..
450 000-699 000 ¹	75	8,1	10,8
700 000-949 000	71	9,1	12,7
950 000-1 199 000	75	6,2	8,3
1 200 000-1 549 000	83	22,5	27,1
1 550 000 eller mer	74	8,5	11,5

¹Tallene er rettet 4. januar 2023.**Tabell 2.7 Andel av besøkende 16 år og yngre, etter hvem de var sammen med sist de var på folkebibliotek, siste 12 måneder, etter kjønn, landsdel og bostedsstrøk. 2021. Prosent**

	Alene	Med klassen	Med familie	Andre
I alt	9	23	55	13
Kjønn				
Menn	9	24	57	9
Kvinner	8	22	52	18
Landsdel				
Oslo og Viken	12	18	53	17
Innlandet
Agder og Sør-Østlandet
Vestlandet	8	25	52	15
Trøndelag
Nord-Norge
Bostedsstrøk				
Tettbygd 100 000 el. fl.	4	25	60	10
Tettbygd 20 000-99 000	6	16	69	9
Tettbygd under 20 000	10	23	49	18
Spredtbygd	15	26	46	13

Tabell 2.8 Andel av befolkningen som har brukt folkebibliotekets tjenester på internett siste 12 måneder og gjennomsnittlig antall besøk, blant alle og blant digitale besøkende, etter ulike befolkningsgrupper. 2021

	Antall digitale besøk		
	Prosentandel	Alle	Digitale besøkende
I alt	14	1,9	13,3
Kjønn			
Menn	10	1,2	11,2
Kvinner	18	2,7	14,5
Alder			
9-12 år	19	1,8	9,2
13-15 år	12	0,6	5,1
16-19 år	16	0,9	5,4
20-24 år	22	1,4	6,3
25-34 år	17	3,6	21,1
35-44 år	18	4,6	24,9
45-54 år	14	1,2	9,0
55-66 år	10	0,9	8,5
67-79 år	10	0,7	7,1
80 år eller eldre	6	0,8	..
Kjønn/Alder			
Menn			
9-15 år	16	1,4	8,6
16-24 år	14	0,6	4,4
25-44 år	12	2,2	19,1
45-66 år	8	0,8	9,7
67-79 år	7	0,2	..
80 år eller eldre	5	0,2	..
Kvinner			
9-15 år	17	1,2	7,3
16-24 år	23	1,5	6,7
25-44 år	24	5,9	24,9
45-66 år	16	1,3	8,2
67-79 år	13	1,1	8,8
80 år eller eldre	7	1,2	..
Utdanning			
Grunnskole	10	2,4	24,9
Videregående skole	11	0,9	8,6
Universitet/høgskole, kort	18	2,0	10,8
Universitet/høgskole, lang	27	5,0	18,6
Foreldres høyeste utdanning			
Grunnskole	11	1,6	14,5
Videregående skole	11	1,4	12,2
Universitet/høgskole, kort	17	2,0	11,7
Universitet/høgskole, lang	21	3,4	16,4
Helse			
Uten funksjonsnedsettelse	15	1,9	12,4
Funksjonsnedsettelse med noen begrensninger	12	2,6	21,7
Funksjonsnedsettelse med store begrensninger	11	1,8	16,1

¹ Tallene er rettet 4. januar 2023.

	Antall digitale besøk		
	Prosentandel	Alle	Digitale besøkende
Yrkesstatus			
Yrkesgruppe 1-2	19	2,9	14,9
Yrkesgruppe 3	15	1,1	7,5
Yrkesgruppe 4-5	16	1,7	10,7
Yrkesgruppe 6-9	9	3,2	34,7
Elever/studenter	20	1,1	5,4
Pensjonister	9	0,6	6,6
Andre statuser	14	2,0	14,4
Landsdel			
Oslo og Viken	17	2,0	11,9
Innlandet	10	0,6	6,1
Agder og Sør-Østlandet	14	2,4	17,4
Vestlandet	14	1,1	7,8
Trøndelag	11	3,0	26,5
Nord-Norge	12	3,1	25,6
Bostedsstrøk			
Tettbygd 100 000 el. fl.	19	2,4	13,0
Tettbygd 20 000-99 000	15	1,8	11,8
Tettbygd under 20 000	13	1,8	14,1
Spredtbygd	8	1,3	15,2
Husholdningsinntekt			
Under 450 000 ¹	16	2,9	18,2
450 000-699 000 ¹	13	2,4	18,6
700 000-949 000	13	1,1	8,4
950 000-1 199 000	13	0,8	6,3
1 200 000-1 549 000	17	1,9	11,6
1 550 000 eller mer	14	2,3	16,2
Husholdningstype			
Aleneboende	12	2,1	17,3
Par uten barn	12	1,6	12,9
Par med små barn (0-5 år)	21	2,9	13,9
Par med store barn (6-17 år)	16	1,7	10,9
Enslig mor/far med barn (0-17 år)	17	2,2	12,4
Andre husholdningstyper	13	1,7	13,5
Husholdningsstørrelse			
Bor alene	12	2,1	16,8
2 husholdningsmedlemmer	13	1,4	11,3
3 husholdningsmedlemmer	14	3,0	21,1
4 husholdningsmedlemmer	17	1,6	9,6
5 husholdningsmedlemmer eller flere	16	1,9	11,6

Tabell 2.9 Andel av bibliotekbrukerne som benyttet ulike tjenester på internett eller app sist de var på et digitalt folkebibliotek, etter ulike befolkningsgrupper. 2021. Prosent

	Leste	Lånte /leverte bøker	Hørte på lydbok/podcast	Så på film/serier	Arang-ement	Veiledning av ansatte	Lånte/leverte film/musikk	Søkte etter bøker/annen info.
I alt	15	26	10	5	2	3	2	65
Kjønn								
Menn	21	20	7	9	2	3	2	63
Kvinner	12	31	12	3	2	2	2	67
Alder								
9-15 år	11	35	12	9	3	2	0	44
16-24 år	12	17	4	7	0	2	0	71
25-44 år	13	32	10	5	2	2	2	67
45-66 år	22	23	14	3	2	1	4	67
67-79 år	19	18	6	7	7	5	5	72
80 år eller eldre
Utdanning								
Grunnskole	16	17	8	11	3	7	2	59
Videregående skole	18	23	10	6	1	4	3	65
Universitet/høgskole, kort	13	28	10	3	1	1	3	71
Universitet/høgskole, lang	16	32	12	3	5	0	2	79
Yrkesstatus								
Yrkesgruppe 1-2	19	30	13	5	3	1	4	71
Yrkesgruppe 3	9	41	7	0	0	0	2	74
Yrkesgruppe 4-5	8	22	10	6	0	4	3	72
Yrkesgruppe 6-9	33	32	11	9	4	4	3	47
Elever/student	18	15	6	9	0	3	0	66
Pensjonister	10	18	6	2	4	11	2	73
Andre stater	16	26	11	7	3	2	0	56
Landsdel								
Oslo og Viken	16	28	11	6	2	2	2	68
Innlandet	20	26	10	0	4	0	3	70
Agder og Sør-Østlandet	14	28	8	7	4	3	3	59
Vestlandet	12	27	8	7	1	3	3	61
Trøndelag	24	25	16	4	4	4	0	72
Nord-Norge	16	16	9	2	2	3	0	69
Bostedsstrøk								
Tettbygd 100 000 el. fl.	14	29	10	5	1	3	2	70
Tettbygd 20 000-99 000	11	29	9	7	1	4	2	64
Tettbygd under 20 000	17	24	9	6	3	2	1	61
Spredtbygd	22	16	16	6	6	2	3	59
Husholdningsinntekt								
Under 450 000 ¹	14	21	3	5	1	3	2	71
450 000-699 000 ¹	22	27	9	7	3	5	0	64
700 000-949 000	15	20	14	10	1	3	1	56
950 000-1 199 000	9	26	7	6	1	2	5	71
1 200 000-1 549 000	15	28	13	4	3	1	2	71
1 550 000 eller mer	18	36	14	1	3	1	3	59
Husholdningstype								
Aleneboende	14	27	4	7	1	4	3	66
Par uten barn	17	17	12	4	4	4	3	74
Par med små barn (0-5 år)	12	38	11	4	1	1	1	65
Par med store barn (6-17 år)	14	26	12	7	3	2	2	64
Enslig mor/far med barn (0-17 år)	15	29	3	6	0	0	0	67
Andre husholdningstyper	20	26	11	4	1	1	2	58

¹ Tallene er rettet 4. januar 2023.

Tabell 2.10 Andel av besøkende som har lånt papirbøker fra folkebibliotek og gjennomsnittlig antall lånte bøker, blant brukerne, siste 12 måneder. 2021. Prosent

	Andel	Antall
I alt	67	10,3
Kjønn		
Menn	60	9,9
Kvinner	72	10,6
Alder		
9-15 år	81	10,5
16-24 år	51	4,5
25-44 år	68	13,2
45-66 år	63	7,7
67-79 år	74	11,6
80 år eller eldre	67	..
Utdanning		
Grunnskole	59	5,6
Videregående skole	63	9,9
Universitet/høgskole, kort	68	10,8
Universitet/høgskole, lang	72	13,7
Landsdel		
Oslo og Viken	65	10,2
Innlandet	73	10,0
Agder og Sør-Østlandet	63	11,2
Vestlandet	69	10,8
Trøndelag	73	10,7
Nord-Norge	69	8,3

Tabell 2.11 Andel av besøkende som har lånt e-bøker eller lydbøker fra folkebiblioteket og gjennomsnittlig antall lånte bøker, blant brukerne, siste 12 måneder¹. 2021. Prosent

	Andel		Antall lånte bøker	
	E-bøker	Lydbøker	E-Bøker	Lydbøker
I alt	10	11	5,7	5,2
Kjønn				
Menn	8	9	6,8	6,5
Kvinner	11	13	5,1	4,6
Alder				
9-15 år	14	18	7,1	6,8
16-24 år	9	6
25-44 år	9	10	4,9	4,8
45-66 år	10	13	5,1	4,9
67-79 år	6	9
80 år eller eldre	5	9
Utdanning				
Grunnskole	12	8
Videregående skole	7	9	6,2	5,4
Universitet/høgskole, kort	7	12	4,0	3,5
Universitet/høgskole, lang	12	12	7,0	7,8
Landsdel				
Oslo og Viken	8	11	5,4	5,2
Innlandet	8	13
Agder og Sør-Østlandet	12	8
Vestlandet	12	12	5,3	4,6
Trøndelag	6	13
Nord-Norge	9	13

¹ Gjelder både fysiske og digitale besøk.

Tabell 2.12 Avstand til nærmeste folkebibliotek ¹. 2021. Prosent

	Under 1 km	1-3 km	3-6 km	6-10 km	10-24 km	24-49 km	49 km eller mer
I alt	15	32	23	14	10	4	2
Alder							
9-15 år	11	37	23	13	10	4	2
16-24 år	16	30	21	14	12	3	5
25-44 år	15	32	22	16	11	3	1
45-66 år	16	30	24	14	10	4	2
67-79 år	14	34	24	15	7	4	2
80 år eller eldre	20	32	29	11	5	2	1
Landsdel							
Oslo og Viken	16	35	22	15	8	2	2
Innlandet	10	37	22	13	11	5	2
Agder og Sør-Østlandet	13	28	28	17	11	3	1
Vestlandet	16	29	24	14	11	5	2
Trøndelag	17	32	22	15	9	4	2
Nord-Norge	16	28	19	13	14	6	4
Bostedsstrøk							
Tettbygd 100 000 el. fl.	17	39	25	13	5	1	1
Tettbygd 20 000-99 000	13	35	29	12	7	2	1
Tettbygd under 20 000	18	28	20	16	12	4	3
Spredtbygd	8	21	20	18	19	10	4

¹ Avstandene kan avvike noe. Intervjuobjektene kan ha varierende kjennskap til nærmeste folkebibliotek.

Tabell 2.13 Andel av befolkningen som ønsker å besøke bibliotek oftere, og årsaker til at de ikke har gått oftere på bibliotek siste 12 måneder, etter ulike befolkningsgrupper. 2021. Prosent

	Prosentandel	Årsak til færre besøk, blant de som ønsker å gå oftere							
		Transport	Helse ¹	Ingen å gå med	Ikke tid	Utvalg ²	Korona ³	Språk	Annet
I alt	27	5	4	3	31	4	54	1	26
Kjønn									
Menn	23	4	3	3	31	4	53	1	27
Kvinner	32	6	4	3	31	4	55	1	25
Alder									
9-15 år	31	7	0	8	31	5	61	0	17
16-24 år	24	6	1	8	36	9	49	0	30
25-44 år	32	3	2	2	42	3	51	2	23
45-66 år	25	2	2	1	27	3	55	1	28
67-79 år	25	8	10	3	10	2	58	0	31
80 år eller eldre	25	26	33	4	0	3	53	0	25
Utdanning									
Grunnskole	24	9	7	6	31	7	48	2	25
Videregående skole	23	3	5	3	27	3	51	0	29
Universitet/høgskole, kort	31	4	3	1	32	3	57	1	27
Universitet/høgskole, lang	37	2	0	1	38	1	57	0	27
Yrkesstatus									
Yrkesgruppe 1-2	31	1	1	0	40	3	55	0	24
Yrkesgruppe 3	23	1	0	2	38	0	49	0	35
Yrkesgruppe 4-5	25	1	1	6	30	6	56	1	30
Yrkesgruppe 6-9	22	3	0	5	41	1	43	5	30
Elever/studentere	27	7	2	9	42	7	56	0	23
Pensjonister	27	13	15	3	8	2	59	0	28
Andre statuser	30	7	4	3	29	5	53	2	21
Landsdel									
Oslo og Viken	32	4	3	2	31	5	60	1	23
Innlandet	27	3	5	5	36	5	43	2	19
Agder og Sør-Østlandet	28	4	1	4	25	6	55	1	32
Vestlandet	23	5	4	2	31	2	50	0	32
Trøndelag	22	9	7	3	33	0	62	2	16
Nord-Norge	26	11	8	4	35	1	32	0	28
Bostedsstrøk									
Tettbygd 100 000 el. fl.	32	4	3	2	33	4	60	1	21
Tettbygd 20 000-99 000	28	3	3	6	28	6	49	1	33
Tettbygd under 20 000	25	5	5	3	28	2	52	2	29
Spredtbygd	24	10	5	4	33	6	45	0	26
Husholdningsinntekt									
Under 450 000 ⁴	34	10	7	2	24	6	53	1	23
450 000-699 000 ⁴	25	2	3	3	27	7	55	2	28
700 000-949 000	27	4	5	4	23	3	61	2	25
950 000-1 199 000	28	5	2	4	39	1	51	0	25
1 200 000-1 549 000	27	6	2	3	32	1	50	0	29
1 550 000 eller mer	22	1	1	3	43	5	54	0	26
Husholdningstype									
Aleneboende	27	9	10	2	16	4	55	1	30
Par uten barn	24	2	3	0	23	3	56	0	33
Par med små barn (0-5 år)	36	3	0	3	41	4	53	2	21
Par med store barn (6-17 år)	26	4	2	6	40	5	52	2	24
Enslig mor/far med barn (0-17 år)	33	8	0	5	46	0	53	0	19
Andre husholdningstyper	27	7	4	3	31	3	54	1	21

¹ Sykdom og funksjonsnedsettelse. ² Mangler interessante bøker, filmer o.l. ³ På grunn av covid-19 pandemien ble korona inkludert som et svaralternativ. ⁴ Tallene er rettet 4. januar 2023.

3. BOK

- **Syv av ti leste papirbok i 2021**
- **Større andel kvinner enn menn leste papirbok**
- **Nær halvparten av papirboklesere leste roman/novelle**
- **Flest leste papirbok på bokmål, men flere velger engelskspråklige e-bøker**
- **E-bøker særlig populært blant de yngre**
- **Nær 1 av 5 leste høyt for barn i løpet av en uke**

Kapitlet dekker boklesing på fritiden, og skiller på leste papirbøker og e-bøker. E-bøker er elektroniske

I 2021 leste 68 prosent av befolkningen en eller flere papirbøker de siste 12 månedene, mens 18 prosent leste e-bøker. I løpet av de siste syv dagene før intervjuet leste 33 prosent av befolkningen papirbok og 6 prosent leste e-bok.

Papirbøker er den bokformen som er mest lest i 2021, i alt og innenfor alle befolkningsgruppene. Ser vi på ulike aldersgrupper, er lesing av papirbøker vanligst blant de yngste (9-15 år) og de eldste (67-79 år og 80 år eller eldre). I disse aldersgruppene har over 40 prosent lest en papirbok siste uke, og henholdsvis 81, 76 og 75 prosent har lest en slik bok de siste 12 månedene. Større andel kvinner enn menn er boklesere. 76 prosent av kvinner i befolkningen leste papirbok det siste året, mens 18 prosent leste e-bok i samme periode. Tilsvarende tall for menn; 60 prosent leste papirbok det siste året og 17 prosent leste e-bok.

Mens det å lese papirbøker var omtrent like vanlig blant de yngste og de eldste, var e-bøker klart mer utbredt i de yngste aldersgruppene. 28 prosent av befolkningen i aldersgruppen 9-15 år leste e-bok det siste året, mens kun 5 prosent av de over 80 år gjorde tilsvarende. Det er også en større andel e-boklesere blant høyt utdannede i befolkningen, hvor 30 prosent av de med lang høgskole- eller universitetsutdanning leste denne bokformen i løpet av de siste 12 månedene.

I gjennomsnitt hadde befolkningen i 2021 lest 5,4 papirbøker hver de siste 12 månedene. I snitt leste kvinner flere bøker enn menn, i alle aldersgrupper foruten de mellom 9-15 år. Blant befolkningen leste kvinner i snitt 3 bøker mer enn menn. Den absolutte forskjellen mellom kvinner og menn er mest markant i den eldste aldersgruppen. Kvinner over 80 år leste i gjennomsnitt 10,7 bøker i året, mens menn i samme aldersgruppe leste 4,6 bøker.

Blant de som hadde lest papirbok siste uke før intervjuet var det størst andel som oppga roman/novelle som boken de sist leste, med 48 prosent. Barn-/ungdomsbok er nest mest populært, med 17 prosent. Roman/novelle er mest populært i alle aldersgruppene unntatt blant de mellom 9-15 år som naturlig nok i størst grad leste barn-/ungdomsbok. Det var også en stor andel over 80 år, 21 prosent, som leste biografi/memoarer sist de leste.

Bokhandel var den mest benyttede kilden for tilgang på sist leste papirbok blant leserne siste uke. 35 prosent av papirboklesere benyttet bokhandel, 16 prosent valgte bibliotek og 15 prosent fikk boken de sist leste, av noen andre. Blant papirboklesere mellom 9-15 år er bibliotek den mest brukte kilden, mens de over 80 år oppga i større grad å ha fått papirboken av andre.

Tre av fire papirboklesere leste en bok på bokmål sist de leste, mens 17 prosent leste en engelskspråklig. Papirbøker på engelsk er noe mer lest blant lesere mellom 16 og 44 år enn andre aldersgrupper.

Blant befolkningen var det i snitt lest 1,2 e-bøker de siste 12 månedene, mens e-bokleserne hadde et gjennomsnittlig antall leste bøker på 6,6. Som nevnt var e-bøker mer populært blant de yngre i befolkningen, men de har også lest færre bøker i snitt til forskjell fra de mellom 67-79 år. Det samme

mønsteret gjelder forskjellen mellom yrkesgruppene elever/studenter og pensjonister. 7 prosent av pensjonister i befolkningen leste e-bøker i 2021, og blant elever og studenter var leserandelen på 27 prosent. Blant e-bokleserne leste pensjonister i snitt 10,9 e-bøker i året, mens elever/studenter leste 4,2 e-bøker.

I likhet med papirboklesere var det også størst andel blant e-bokleserne som valgte romaner/noveller sist de leste, med 41 prosent. Barne-/ungdomsbøker er nest mest populært blant e-boklesere, og særlig blant de mellom 9-15 år hvor hele 86 prosent oppgir å ha lest den type e-bok sist de leste. E-boklesere benyttet i størst grad bokhandel på internett eller app som kilde i 2021, med 57 prosent av de som hadde lest en e-bok siste syv dager. 25 prosent av e-boklesere benyttet seg av bibliotek på internett eller app sist de leste og 13 prosent oppgir at de fikk boken fra en annen kilde.

Engelskspråklige e-bøker var noe mer populært blant lesere siste syv dager i 2021 enn e-bøker på bokmål, med 46 prosent mot 41 prosent. Det er særlig lesere mellom 16 og 24 år som leste e-bok på engelsk, mens de mellom 9-15 år og 45-66 år i størst grad leste e-bok på bokmål sist de leste.

33 prosent av befolkningen leste papirbok siste syv dager i 2021, og 6 prosent leste e-bok i samme tidsperiode. Blant befolkningen hørte 13 prosent på lydbok i løpet av de siste syv dagene før intervjutidspunktet, og 19 prosent leste høyt for barn.

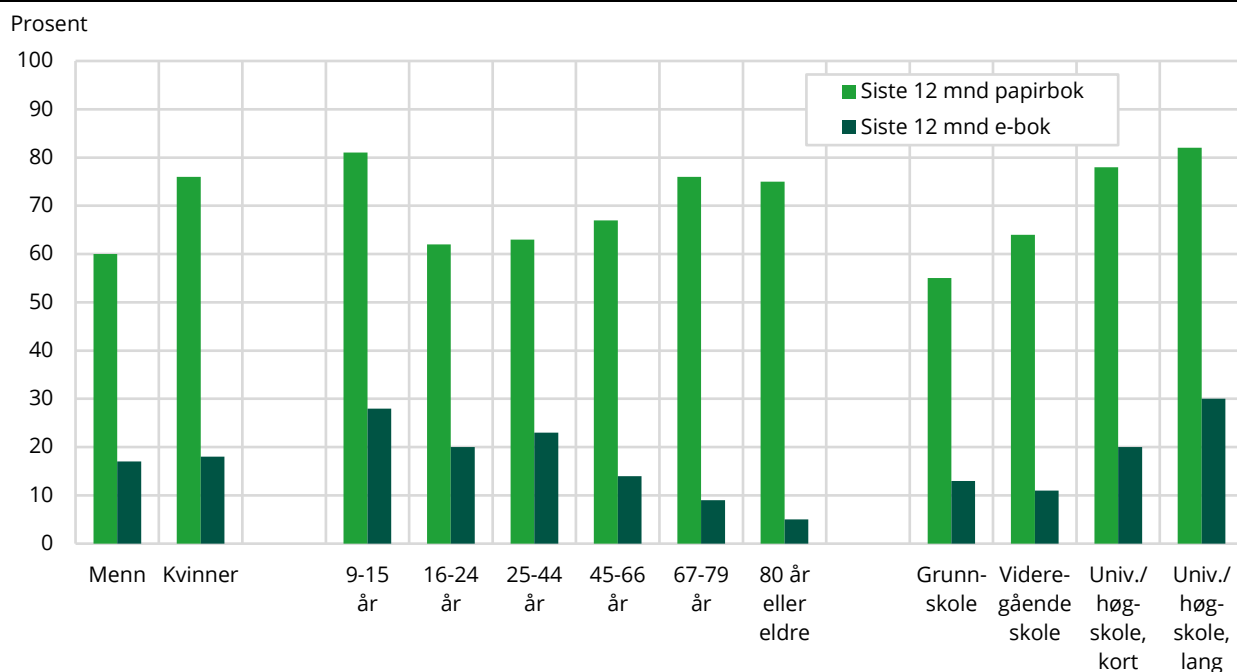
Figur 3.1 Andel papirboklesere og e-boklesere på fritiden, siste 12 måneder, etter kjønn, alder og utdanning. 2021**Tabell 3.1 Andel av befolkningen som har lest papirbøker og e-bøker på fritiden, siste syv dager og siste 12 måneder, etter ulike befolkningsgrupper. 2021. Prosent**

	Papirbøker		E-bøker	
	Siste syv dager	Siste 12 måneder	Siste syv dager	Siste 12 måneder
I alt	33	68	6	18
Kjønn				
Menn	26	60	6	17
Kvinner	40	76	6	18
Alder				
9-15 år	43	81	8	28
16-24 år	24	62	6	20
25-44 år	27	63	8	23
45-66 år	32	67	6	14
67-79 år	46	76	2	9
80 år eller eldre	44	75	0	5
Utdanning				
Grunnskole	23	55	4	13
Videregående skole	30	64	4	11
Universitet/høgskole, kort	38	78	8	20
Universitet/høgskole, lang	46	82	12	30
Foreldres høyeste utdanning				
Grunnskole	30	60	3	9
Videregående skole	30	63	5	15
Universitet/høgskole, kort	34	72	7	22
Universitet/høgskole, lang	41	80	9	24

Tabell 3.2 Andel av befolkningen som har lest en eller flere papirbøker og gjennomsnittlig antall bøker lest, blant alle og blant lesere, siste 12 måneder, etter ulike befolkningsgrupper. 2021

	Prosentandel	Antall bøker lest		Prosentandel	Antall bøker lest	
		Alle	Lesere		Alle	Lesere
I alt	68	5,4	7,9			
Kjønn						
Menn	60	3,8	6,4			
Kvinner	76	6,9	9,1			
Alder						
9-12 år	89	10,3	11,5			
13-15 år	69	3,5	5,0			
16-19 år	62	2,7	4,4			
20-24 år	62	3,2	5,2			
25-34 år	63	3,5	5,5			
35-44 år	62	4,3	6,9			
45-54 år	66	4,6	6,9			
55-66 år	68	5,4	8,0			
67-79 år	76	9,7	12,8			
80 år eller eldre	75	8,5	11,3			
Kjønn/Alder						
Menn						
9-15 år	78	7,5	9,6			
16-24 år	54	2,4	4,4			
25-44 år	54	2,4	4,6			
45-66 år	57	3,2	5,6			
67-79 år	73	7,5	10,3			
80 år eller eldre	71	4,6	6,5			
Kvinner						
9-15 år	83	7,2	8,7			
16-24 år	69	3,5	5,0			
25-44 år	71	5,2	7,4			
45-66 år	79	7,2	9,1			
67-79 år	79	11,8	14,9			
80 år eller eldre	78	10,7	13,8			
Utdanning						
Grunnskole	55	3,5	6,4			
Videregående skole	64	5,3	8,3			
Universitet/høgskole, kort	78	6,1	7,8			
Universitet/høgskole, lang	82	7,1	8,7			
Foreldres høyeste utdanning						
Grunnskole	60	5,6	9,4			
Videregående skole	63	5,1	8,0			
Universitet/høgskole, kort	72	5,6	7,7			
Universitet/høgskole, lang	80	5,8	7,3			
Helse						
Uten funksjonsnedsettelse	68	5,1	7,4			
Funksjonsnedsettelse med noen begrensninger	74	6,3	8,5			
Funksjonsnedsettelse med store begrensninger	62	6,6	10,6			
Yrkesstatus						
Yrkesgruppe 1-2	75	5,3	7,0			
Yrkesgruppe 3	67	4,1	6,2			
Yrkesgruppe 4-5	64	4,0	6,2			
Yrkesgruppe 6-9	49	2,4	4,8			
Elever/studenter	63	3,5	5,6			
Pensjonister	77	9,6	12,5			
Andre statuser	66	5,7	8,5			
Landsdel						
Oslo og Viken	71	5,9	8,2			
Innlandet	61	5,1	8,4			
Agder og Sør-Østlandet	65	4,9	7,5			
Vestlandet	67	5,1	7,7			
Trøndelag	70	5,7	8,2			
Nord-Norge	64	4,4	6,9			
Bostedsstrøk						
Tettbygd 100 000 el. fl.	74	5,8	7,9			
Tettbygd 20 000-99 000	68	5,7	8,4			
Tettbygd under 20 000	66	5,0	7,6			
Spredtbygd	60	4,8	8,1			
Husholdningsinntekt						
Under 450 000 ¹	65	5,9	9,0			
450 000-699 000 ¹	65	6,4	9,8			
700 000-949 000	65	5,4	8,2			
950 000-1 199 000	69	4,8	7,0			
1 200 000-1 549 000	70	4,9	7,0			
1 550 000 eller mer	72	4,9	6,8			
Husholdningstype						
Aleneboende	68	6,6	9,7			
Par uten barn	73	6,2	8,5			
Par med små barn (0-5 år)	62	4,2	6,7			
Par med store barn (6-17 år)	71	4,7	6,6			
Enslig mor/far med barn (0-17 år)	67	5,8	8,7			
Andre husholdningstyper	60	4,5	7,4			
Husholdningsstørrelse						
Bor alene	68	6,5	9,6			
2 husholdningsmedlemmer	71	6,1	8,6			
3 husholdningsmedlemmer	64	4,7	7,4			
4 husholdningsmedlemmer	68	4,4	6,5			
5 husholdningsmedlemmer eller flere	68	4,5	6,6			

¹ Tallene er rettet 4. januar 2023.

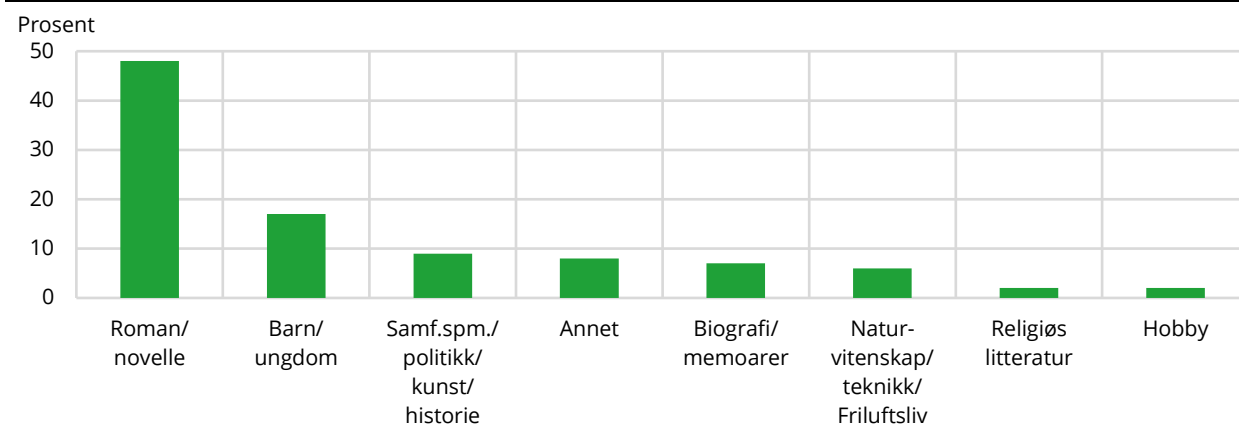
Figur 3.2 Andel av papirboklesere siste syv dager, etter type sjanger de sist leste. 2021. Prosent**Tabell 3.3 Andel av papirboklesere siste syv dager, etter type sjanger de sist leste, i ulike befolkningsgrupper. 2021. Prosent**

	Barn/ Ungdom	Roman/ Novelle	Samfunn/ Politikk/ Historie ¹	Biografi/ Memoarer	Natur- vitenskap/ Friluftsliv	Skuespill/ Diktsamling	Religiøs litteratur	Hobby	Annet
I alt	17	48	9	7	6	0	2	2	8
Kjønn									
Menn	19	35	13	10	9	0	3	2	9
Kvinner	17	57	7	5	3	0	2	1	7
Alder									
9-15 år	88	8	0	1	1	0	0	0	2
16-24 år	27	37	14	7	6	0	2	1	6
25-44 år	12	44	13	7	10	0	2	3	9
45-66 år	3	60	10	6	6	1	3	1	10
67-79 år	1	64	10	9	2	0	2	1	10
80 år eller eldre	5	56	7	21	3	0	6	0	2
Utdanning									
Grunnskole	16	38	12	10	6	1	4	2	11
Videregående skole	5	54	9	10	6	1	3	2	10
Universitet/høgskole, kort	5	66	8	5	5	0	2	1	7
Universitet/høgskole, lang	6	55	21	5	8	0	1	0	4
Foreldres høyeste utdanning									
Grunnskole	7	63	6	6	3	1	3	2	9
Videregående skole	12	49	9	8	6	0	3	2	11
Universitet/høgskole, kort	27	41	9	7	6	0	2	1	6
Universitet/høgskole, lang	23	46	13	6	5	1	1	1	5
Landsdel									
Oslo og Viken	17	49	10	9	6	0	2	1	6
Innlandet	15	47	14	7	3	0	2	1	12
Agder og Sør-Østlandet	16	49	11	5	5	0	5	1	8
Vestlandet	18	45	8	7	8	1	2	1	10
Trøndelag	17	58	5	4	4	0	0	5	7
Nord-Norge	26	36	8	7	3	1	5	3	11
Husholdningstype									
Aleneboende	7	52	10	9	6	1	2	1	11
Par uten barn	3	57	10	9	6	1	3	2	9
Par med små barn (0-5 år)	31	37	11	5	8	0	1	2	6
Par med store barn (6-17 år)	40	37	9	5	3	0	1	1	5
Enslig mor/far med barn (0-17 år)	38	37	9	2	4	0	2	2	5
Andre husholdningstyper	10	52	8	8	6	0	6	1	9

¹Samfunnsspørsmål, politikk, kunst eller historie.

Tabell 3.4 Andel av papirboklesere siste syv dager som benyttet ulike kilder for tilgang på boken de sist leste, etter ulike befolkningsgrupper. 2021. Prosent

	Bokhandel	Internett	Bibliotek	Fått av noen	Lånt av noen	Kiosk eller bensinstasjon	Bokklubb	Annet
I alt	35	12	16	15	9	2	4	8
Kjønn								
Menn	33	15	17	16	5	2	2	9
Kvinner	36	9	15	13	12	2	4	7
Alder								
9-15 år	26	4	37	13	6	3	1	10
16-24 år	35	22	20	8	7	1	1	5
25-44 år	33	20	16	13	7	1	1	8
45-66 år	43	10	9	15	9	2	4	7
67-79 år	33	6	15	13	14	2	7	8
80 år eller eldre	22	3	6	32	13	2	10	12
Utdanning								
Grunnskole	33	14	11	15	7	4	6	11
Videregående skole	38	11	11	15	10	2	6	7
Universitet/høgskole, kort	39	12	13	14	12	1	2	7
Universitet/høgskole, lang	32	17	17	18	7	1	1	6
Landsdel								
Oslo og Viken	35	15	14	14	10	2	3	9
Innlandet	36	14	18	16	5	4	4	3
Agder og Sør-Østlandet	36	9	21	15	6	2	4	7
Vestlandet	36	11	16	13	12	2	3	7
Trøndelag	29	5	20	18	11	1	8	9
Nord-Norge	35	9	15	19	6	1	6	9

Tabell 3.5 Andel av papirboklesere siste syv dager, etter type språk boken de sist leste var på, i ulike befolkningsgrupper. 2021. Prosent

	Bokmål	Nynorsk	Engelsk	Annet
I alt	74	5	17	4
Kjønn				
Menn	69	4	22	5
Kvinner	77	5	14	4
Alder				
9-15 år	81	4	11	4
16-24 år	53	0	44	3
25-44 år	60	3	29	8
45-66 år	79	5	11	4
67-79 år	86	7	5	2
80 år eller eldre	87	10	3	0
Utdanning				
Grunnskole	72	2	19	7
Videregående skole	79	3	14	3
Universitet/høgskole, kort	75	7	15	3
Universitet/høgskole, lang	66	8	24	2
Landsdel				
Oslo og Viken	73	2	19	6
Innlandet	82	3	13	3
Agder og Sør-Østlandet	78	4	15	4
Vestlandet	67	8	20	4
Trøndelag	79	10	10	1
Nord-Norge	84	4	11	1

Tabell 3.6 Andel av befolkningen som har lest en eller flere e-bøker og gjennomsnittlig antall e-bøker lest, blant alle og blant lesere, siste 12 måneder, etter ulike befolkningsgrupper. 2021

	Prosentandel	Antall e-bøker lest		Prosentandel	Antall e-bøker lest	
		Alle	Lesere		Alle	Lesere
I alt	18	1,2	6,6			
Kjønn						
Menn	17	1,1	6,3			
Kvinner	18	1,2	6,8			
Alder						
9-12 år	30	1,9	6,4			
13-15 år	25	1,5	6,1			
16-19 år	21	0,9	4,5			
20-24 år	19	0,8	4,5			
25-34 år	22	1,3	5,9			
35-44 år	23	1,4	6,3			
45-54 år	14	1,0	7,1			
55-66 år	15	1,2	8,3			
67-79 år	9	0,9	10,1			
80 år eller eldre	5	0,3	..			
Kjønn/Alder						
Menn						
9-15 år	26	2,2	8,2			
16-24 år	17	0,9	4,9			
25-44 år	23	1,3	5,6			
45-66 år	14	1,0	7,3			
67-79 år	10	0,4	..			
80 år eller eldre	0	0,0	..			
Kvinner						
9-15 år	30	1,3	4,4			
16-24 år	22	0,9	4,2			
25-44 år	22	1,5	6,6			
45-66 år	14	1,2	8,2			
67-79 år	8	1,3	..			
80 år eller eldre	7	0,5	..			
Utdanning						
Grunnskole	13	0,7	5,0			
Videregående skole	11	0,8	7,3			
Universitet/høgskole, kort	20	1,4	6,8			
Universitet/høgskole, lang	30	2,2	7,6			
Foreldres høyeste utdanning						
Grunnskole	9	0,6	6,6			
Videregående skole	15	1,0	6,5			
Universitet/høgskole, kort	22	1,7	7,5			
Universitet/høgskole, lang	24	1,4	5,9			
Helse						
Uten funksjonsnedsettelse	19	1,1	6,2			
Funksjonsnedsettelse med noen begrensninger	15	1,6	10,6			
Funksjonsnedsettelse med store begrensninger	12	1,0	8,2			
Yrkesstatus						
Yrkesgruppe 1-2	23	1,5	6,6			
Yrkesgruppe 3	20	0,9	4,5			
Yrkesgruppe 4-5	16	1,0	6,5			
Yrkesgruppe 6-9	9	0,6	5,8			
Elever/studenter	27	1,1	4,2			
Pensjonister	7	0,7	10,9			
Andre statuser	21	1,5	7,1			
Landsdel						
Oslo og Viken	21	1,2	6,0			
Innlandet	13	1,1	8,1			
Agder og Sør-Østlandet	16	1,1	6,6			
Vestlandet	17	1,2	6,7			
Trøndelag	15	1,3	9,0			
Nord-Norge	15	1,0	6,4			
Bostedsstrøk						
Tettbygd 100 000 el. fl.	23	1,4	6,2			
Tettbygd 20 000-99 000	16	1,4	8,5			
Tettbygd under 20 000	15	1,0	6,7			
Spredtbygd	13	0,7	5,5			
Husholdningsinntekt						
Under 450 000 ¹	18	1,7	9,5			
450 000-699 000 ¹	15	1,0	6,7			
700 000-949 000	16	0,7	4,2			
950 000-1 199 000	16	1,2	7,5			
1 200 000-1 549 000	21	1,0	5,0			
1 550 000 eller mer	20	1,3	6,6			
Husholdningstype						
Aleneboende	14	1,2	8,3			
Par uten barn	14	0,8	6,3			
Par med små barn (0-5 år)	23	1,4	5,9			
Par med store barn (6-17 år)	21	1,3	6,0			
Enslig mor/far med barn (0-17 år)	17	1,2	7,1			
Andre husholdningstyper	18	1,3	6,9			
Husholdningsstørrelse						
Bor alene	14	1,2	8,2			
2 husholdningsmedlemmer	14	0,8	6,0			
3 husholdningsmedlemmer	20	1,6	7,9			
4 husholdningsmedlemmer	21	1,2	5,6			
5 husholdningsmedlemmer eller flere	21	1,2	5,7			

¹ Tallene er rettet 4. januar 2023.

Tabell 3.7 Andel av e-boklesere siste syv dager, etter type sjanger de sist leste, i ulike befolkningsgrupper. 2021. Prosent

	Barne/ Ungdom	Roman/ Novelle	Samfunn/ Politikk/ Historie ¹	Biografi/ Memoarer	Natur- vitenskap/ Friluftsliv	Skuespill/ Diktsamling	Religiøs litteratur	Hobby	Annet
I alt	19	41	7	4	10	0	2	2	14
Kjønn									
Menn	19	36	9	5	14	1	1	4	12
Kvinner	19	47	5	3	6	0	3	1	15
Alder									
9-15 år	86	7	0	0	4	0	0	0	3
16-24 år	23	36	15	7	3	0	0	0	16
25-44 år	11	41	8	7	14	0	5	4	10
45-66 år	3	53	7	1	11	1	0	3	22
67-79 år
80 år eller eldre
Utdanning									
Grunnskole
Videregående skole	6	53	4	6	6	2	2	2	18
Universitet/høgskole, kort	11	45	6	3	13	0	4	5	13
Universitet/høgskole, lang	0	65	16	0	12	0	0	0	7
Foreldres høyeste utdanning									
Grunnskole
Videregående skole	15	38	8	3	8	0	4	1	22
Universitet/høgskole, kort	25	34	5	3	12	2	1	7	10
Universitet/høgskole, lang	16	55	7	2	9	0	0	0	10
Landsdel									
Oslo og Viken	14	38	8	5	13	0	1	4	16
Innlandet
Agder og Sør-Østlandet
Vestlandet	24	40	4	4	12	0	5	2	9
Trøndelag
Nord-Norge
Husholdningstype									
Aleneboende	8	35	12	5	15	3	3	3	16
Par uten barn	4	61	6	5	3	0	4	2	15
Par med små barn (0-5 år)	20	34	3	4	25	0	3	0	10
Par med store barn (6-17 år)	33	41	8	1	6	0	0	1	11
Enslig mor/far med barn (0-17 år)
Andre husholdningstyper	12	36	9	7	9	0	3	5	19
Husholdningsinntekt									
Under 450 000 ²	24	33	6	10	0	0	5	0	21
450 000-699 000 ²	19	39	7	0	10	3	0	3	18
700 000-949 000	8	30	11	5	20	0	6	4	16
950 000-1 199 000	24	47	2	0	15	0	0	0	12
1 200 000-1 549 000	25	38	8	2	15	0	0	5	5
1 550 000 eller mer	12	60	9	4	2	0	2	2	9

¹Samfunnsspørsmål, politikk, kunst eller historie. ²Tallene er rettet 4. januar 2023.

Tabell 3.8 Andel av e-boklesere siste syv dager som benyttet ulike typer kilder for tilgang på e-boken de sist leste, etter ulike befolkningsgrupper. 2021. Prosent

	Bokhandel på Internett/app	Bibliotek på Internett/app	Fått av noen	Lånt av noen	Annet
I alt	57	25	3	2	13
Kjønn					
Menn	61	21	3	1	14
Kvinner	52	30	3	3	12
Alder					
9-15 år	37	30	3	3	27
16-24 år	33	41	3	0	23
25-44 år	62	17	4	3	14
45-66 år	69	25	0	1	5
67-79 år
80 år eller eldre
Utdanning					
Grunnskole
Videregående skole	62	29	2	2	5
Universitet/høgskole, kort	62	18	4	5	12
Universitet/høgskole, lang	79	13	2	0	5

Tabell 3.9 Andel av e-boklesere siste syv dager som har lest bok på ulike språk sist de leste en e-bok, etter ulike befolkningsgrupper. 2021. Prosent

	Bokmål	Nynorsk	Engelsk	Annet
I alt	41	3	46	9
Kjønn				
Menn	37	4	50	9
Kvinner	45	3	42	10
Alder				
9-15 år	60	3	36	0
16-24 år	22	0	78	0
25-44 år	25	4	56	15
45-66 år	56	2	32	9
67-79 år
80 år eller eldre
Utdanning				
Grunnskole
Videregående skole	52	5	37	6
Universitet/høgskole, kort	38	7	43	12
Universitet/høgskole, lang	32	0	54	14

Tabell 3.10 Andel av befolkningen som har lest papirbøker, e-bøker, hørt på lydbøker eller lest høyt for barn på fritiden siste syv dager, etter ulike befolkningsgrupper. 2021. Prosent

	Lest papirbok	Lest e-bok	Hørt på lydbok	Lest høyt for barn
2018	41	5	.	.
2019	42	6	.	.
2020	41	5	.	.
2021	33	6	13	19
Kjønn				
Menn	26	6	11	16
Kvinner	39	6	14	23
Alder				
9-12 år	54	9	22	0
13-15 år	25	7	13	0
16-19 år	26	7	7	5
20-24 år	23	6	13	9
25-34 år	27	8	19	36
35-44 år	27	9	15	48
45-54 år	32	5	13	17
55-66 år	31	7	10	12
67-79 år	46	2	5	8
80 år eller eldre	44	0	7	3
Kjønn/Alder				
Menn				
9-15 år	39	8	18	0
16-24 år	17	6	11	5
25-44 år	22	9	16	36
45-66 år	22	6	8	11
67-79 år	42	1	3	7
80 år eller eldre	38	0	5	2
Kvinner				
9-15 år	45	9	19	0
16-24 år	30	6	9	9
25-44 år	32	7	18	48
45-66 år	43	6	15	19
67-79 år	49	4	6	8
80 år eller eldre	47	0	8	4
Utdanning				
Grunnskole	23	4	10	14
Videregående skole	30	4	10	18
Universitet/høgskole, kort	38	8	15	30
Universitet/høgskole, lang	46	12	17	32
Yrkesstatus				
Yrkesgruppe 1-2	36	9	16	31
Yrkesgruppe 3	27	7	12	31
Yrkesgruppe 4-5	30	5	13	26
Yrkesgruppe 6-9	17	4	10	18
Elever/studenter	27	9	11	7
Pensjonister	46	2	6	7
Andre statuser	32	7	14	11
Husholdningstype				
Aleneboende	36	6	10	9
Par uten barn	37	5	10	11
Par med små barn (0-5 år)	30	8	16	72
Par med store barn (6-17 år)	30	7	13	13
Enslig mor/far med barn (0-17 år)	29	6	17	19
Andre husholdningstyper	28	6	14	14

Kilde: Statistisk sentralbyrå, Norsk mediebarometer (2018, 2019, 2020). Statistisk sentralbyrå, Norsk kulturbarometer (2021).

4. TEATER

- **16 prosent gikk på teater i løpet av året**
- **Større andel kvinner enn menn gikk på teater**
- **Det var vanligst å se en barne- eller ungdomsforestilling**
- **14 prosent har sett teaterforestilling på internett**
- **1 av 2 ønsket å gå oftere på teater**

Teater inkluderer teater, musikal og revy, både profesjonelle- og amatørforestillinger. Det inkluderer også forestillinger i skoletiden.

I 2016 var halvparten av befolkningen på teater i løpet av de siste 12 månedene. I 2021 oppgir derimot en veldig lav andel av befolkningen, kun 16 prosent, å ha vært på en teaterforestilling i løpet av året. Gjennomsnittlig antall teaterbesøk var 1,3 i 2016, mens i 2021 var befolkningen i snitt på teaterforestilling 0,3 ganger. De lave tallene henger sammen med det reduserte tilbudet av forestillinger, som en følge av nedstengning og restriksjoner i forbindelse med koronapandemien.

7 prosent av befolkningen oppgir at de var på teater i løpet av de siste 6 månedene, mens det var 16 prosent som aldri har vært på teater. Forrige gang kulturbruksundersøkelsen ble foretatt, var andelen markant høyere. I 2016 oppga 38 prosent å ha besøkt en teaterforestilling de siste 6 månedene, mens 6 prosent oppga at de aldri hadde vært på teater.

I 2021 oppga 33 prosent av barn i aldersgruppen 9 til 15 år at de har vært på teater, og er således den aldersgruppen som har vært mest på teater de siste 12 månedene. Blant alle som oppgir at de har vært på teater det siste året, har 42 prosent sett en barne- eller ungdomsforestilling sist de var på teater.

Under pandemien har det blitt et større tilbud av ulike type forestillinger på internett og 14 prosent av befolkningen oppgir at de har sett teater digitalt i løpet av de siste 12 månedene. I gjennomsnitt var det foretatt 2,8 teaterbesøk eller avspillinger blant de som har sett en forestilling digitalt. Det er en større andel kvinner som har benyttet seg av digitalt teatertilbud, med 16 prosent, mot mennenes andel på 12 prosent. Trønderne hadde størst andel digitale besøk, med 18 prosent, mens det er folk bosatt i Nord-Norge som hadde flest gjennomsnittlig antall teaterbesøk på internett med 4,2 blant dem som oppgir å ha sett digitale forestillinger det siste året.

Blant de som har sett en teaterforestilling på internett, oppgir seks av ti at de har sett en norsk forestilling. Det er i Trøndelag og i Nord-Norge at flest har sett norske oppsetninger på internett, med en andel på 70 prosent.

21 prosent av de som har sett teater på internett oppgir å ha betalt for å se forestillingen. Kvinner er mer betalingsvillige enn menn; det er henholdsvis 24 og 17 prosent som sier de har betalt. Det er besøkende i aldersgruppen 25 til 44 år som har størst andel betalende, med 29 prosent.

49 prosent av befolkningen ønsket å gå oftere på teater. Blant disse var det hovedsakelig korona som oppgis å være årsak til færre besøk enn ønskelig. Hele 69 prosent oppga korona som grunn, mens mangel på tid og økonomiske årsaker er oppgitt som årsak av henholdsvis 18 og 16 prosent.

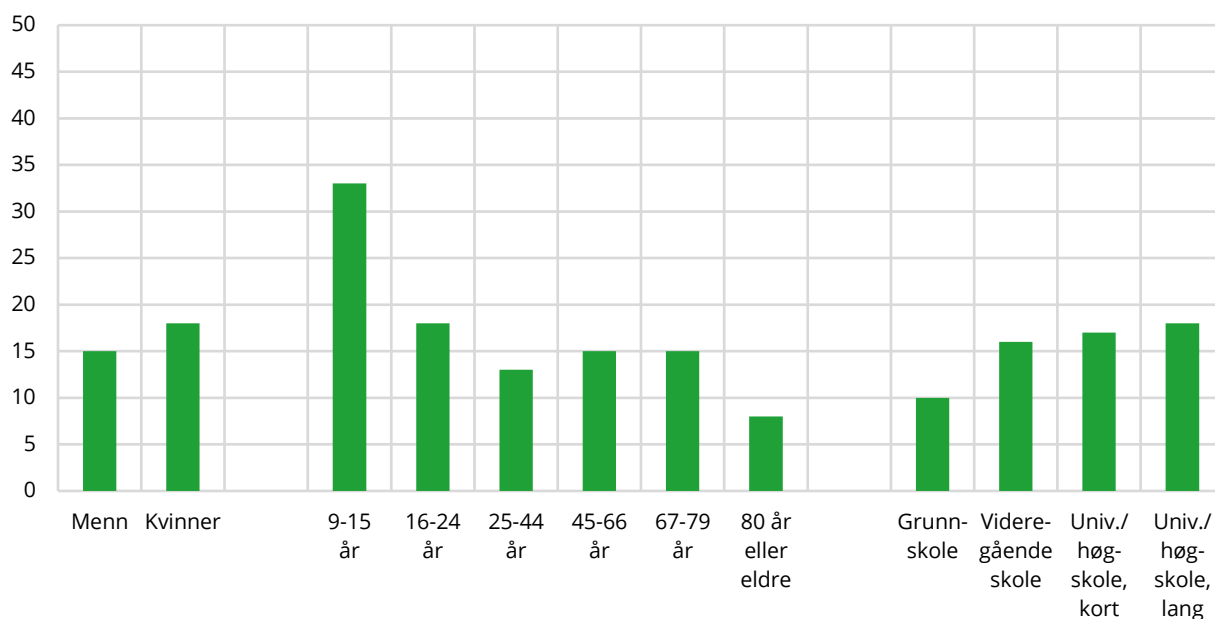
Figur 4.1 Andel av befolkningen som har vært på teater eller musikal siste 12 måneder, etter kjønn, alder og utdanning. 2021**Tabell 4.1 Andel av befolkningen som har vært på teater eller musikal og gjennomsnittlig antall besøk, siste 12 måneder, etter kjønn, alder og utdanning.**

	1991	1994	1997	2000	2004	2008	2012	2016	2021
Prosentandel, alle	44	45	44	50	49	53	45	50	16
Menn	38	38	41	44	42	49	43	43	15
Kvinner	51	51	48	57	56	57	48	57	18
9-15 år	51	49	47	47	47	54	60	58	33
16-24 år	48	49	50	51	48	54	41	50	18
25-44 år	47	47	46	54	52	55	41	48	13
45-66 år	43	45	46	53	53	55	49	51	15
67-79 år	23	19	23	33	34	41	39	44	15
80 år eller eldre	8
Grunnskole	26	30	26	39	33	42	37	38	10
Videregående skole	44	42	43	47	45	51	38	47	16
Universitet/høgskole, kort	51	55	53	56	64	60	49	55	17
Universitet/høgskole, lang	64	63	65	67	65	67	59	62	18
Antall besøk, alle	1,1	1,1	1,1	1,2	1,3	1,4	1,1	1,3	0,3
Menn	0,8	0,8	1,0	1,0	1,1	1,2	1,0	1,0	0,3
Kvinner	1,3	1,3	1,2	1,3	1,5	1,6	1,2	1,6	0,3
9-15 år	1,1	0,9	0,9	0,9	1,2	1,2	1,7	1,1	0,6
16-24 år	1,1	1,1	1,2	1,2	1,6	1,4	1,0	1,0	0,4
25-44 år	1,2	1,1	1,2	1,3	1,1	1,6	1,1	1,3	0,2
45-66 år	1,0	1,2	1,2	1,3	1,6	1,4	1,1	1,4	0,3
67-79 år	0,5	0,6	0,4	0,6	0,9	1,0	0,8	1,1	0,2
80 år eller eldre	0,1
Grunnskole	0,5	0,6	0,5	0,8	0,8	0,8	1,1	0,8	0,2
Videregående skole	0,9	1,0	0,9	1,0	1,0	1,3	0,8	1,1	0,3
Universitet/høgskole, kort	1,8	1,4	2,0	1,4	2,2	1,6	1,1	1,8	0,3
Universitet/høgskole, lang	2,1	1,9	1,9	1,9	1,8	2,2	1,6	1,6	0,3

Tabell 4.2 Andel av befolkningen som har vært på teater eller musikal og gjennomsnittlig antall besøk per person, blant alle og blant besøkende, siste 12 måneder, i ulike befolkningsgrupper. 2021

	Prosentandel	Antall besøk	
		Alle	Besøkende
I alt	16	0,3	1,7
Kjønn			
Menn	15	0,3	1,9
Kvinner	18	0,3	1,6
Alder			
9-12 år	33	0,6	1,9
13-15 år	32	0,5	1,5
16-19 år	23	0,6	2,5
20-24 år	13	0,2	1,5
25-34 år	14	0,2	1,5
35-44 år	13	0,2	1,4
45-54 år	15	0,3	1,9
55-66 år	16	0,3	1,8
67-79 år	15	0,2	1,6
80 år eller eldre	8	0,1	..
Kjønn/Alder			
Menn			
9-15 år	35	0,7	1,9
16-24 år	14	0,5	3,5
25-44 år	10	0,1	1,3
45-66 år	13	0,2	1,8
67-79 år	15	0,2	1,5
80 år eller eldre	11	0,1	..
Kvinner			
9-15 år	30	0,5	1,5
16-24 år	22	0,3	1,4
25-44 år	17	0,3	1,5
45-66 år	18	0,3	1,9
67-79 år	15	0,3	1,7
80 år eller eldre	6	0,1	..
Utdanning			
Grunnskole	10	0,2	2,0
Videregående skole	16	0,3	1,7
Universitet/høgskole, kort	17	0,3	1,6
Universitet/høgskole, lang	18	0,3	1,7
Foreldres høyeste utdanning			
Grunnskole	9	0,2	1,7
Videregående skole	16	0,3	1,9
Universitet/høgskole, kort	18	0,3	1,5
Universitet/høgskole, lang	21	0,4	1,8
Helse			
Uten funksjonsnedsettelse	18	0,3	1,8
Funksjonsnedsettelse med noen begrensninger	14	0,3	2,1
Funksjonsnedsettelse med store begrensninger	11	0,1	1,3
Yrkesstatus			
Yrkesgruppe 1-2	17	0,3	1,8
Yrkesgruppe 3	16	0,2	1,5
Yrkesgruppe 4-5	16	0,3	2,2
Yrkesgruppe 6-9	11	0,2	1,6
Elever/studenter	22	0,3	1,6
Pensjonister	13	0,2	1,6
Andre statuser	19	0,3	1,7
Landsdel			
Oslo og Viken	14	0,3	2,0
Innlandet	15	0,2	1,7
Agder og Sør-Østlandet	17	0,3	1,6
Vestlandet	19	0,3	1,6
Trøndelag	20	0,3	1,4
Nord-Norge	18	0,3	1,8
Bostedsstrøk			
Tettbygd 100 000 el. fl.	17	0,3	1,7
Tettbygd 20 000-99 000	17	0,2	1,5
Tettbygd under 20 000	16	0,3	1,8
Spredtbygd	17	0,3	2,0
Husholdningsinntekt			
Under 450 000 ¹	12	0,2	1,5
450 000-699 000 ¹	13	0,2	1,7
700 000-949 000	14	0,3	1,7
950 000-1 199 000	17	0,3	1,6
1 200 000-1 549 000	21	0,4	2,0
1 550 000 eller mer	22	0,4	1,7
Husholdningstype			
Aleneboende	12	0,2	1,7
Par uten barn	15	0,2	1,7
Par med små barn (0-5 år)	20	0,3	1,5
Par med store barn (6-17 år)	22	0,4	2,1
Enslig mor/far med barn (0-17 år)	18	0,3	1,8
Andre husholdningstyper	12	0,2	1,7
Husholdningsstørrelse			
Bor alene	13	0,2	1,7
2 husholdningsmedlemmer	14	0,2	1,7
3 husholdningsmedlemmer	15	0,3	1,7
4 husholdningsmedlemmer	21	0,3	1,5
5 husholdningsmedlemmer eller flere	22	0,5	2,4

¹ Tallene er rettet 4. januar 2023.

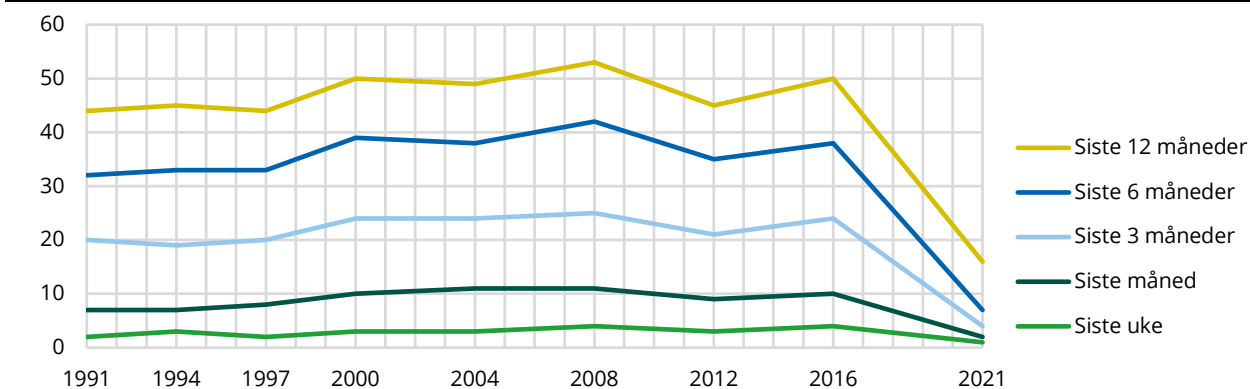
Figur 4.2 Andel av befolkningen som har vært på teater eller musikal i ulike tidsperioder. Akkumulert prosent

¹Kulturbruksundersøkelsen 2021 har ingen øvre aldersgrense. Tidligere årganger har omfattet 9-79 år. Dette kan påvirke sammenlignbarheten over tid. Se vedlegg 1.

Tabell 4.3 Andel av befolkningen som har vært på teater eller musikal i ulike tidsperioder, etter ulike befolkningsgrupper. 2021. Akkumulert prosent

	Siste uke	Siste måned	Siste 3 måneder	Siste 6 måneder	Siste 12 måneder ¹	Siste 2 år	Siste 2 år eller mer	Aldri
1991	2	7	20	32	44
1994	3	7	19	33	45	66	.	6
1997	2	8	20	33	44	65	.	7
2000	3	10	24	39	50	70	.	5
2004	3	11	24	38	49	69	.	6
2008	4	11	25	42	53	71	.	5
2012	3	9	21	35	45	67	.	5
2016	4	10	24	38	50	68	.	6
2021	1	2	4	7	16	36	84	16

Kjønn

Menn	0	1	4	6	14	32	81	19
Kvinner	1	2	5	8	18	41	87	13

Alder

9-12 år	1	2	10	18	32	58	84	16
13-15 år	1	3	6	10	32	56	84	16
16-19 år	1	2	4	7	23	41	81	19
20-24 år	1	2	4	7	13	31	82	18
25-34 år	0	1	2	5	13	32	78	22
35-44 år	1	2	5	9	13	34	83	17
45-54 år	1	1	3	6	15	35	85	15
55-66 år	1	2	5	7	16	37	87	13
67-79 år	1	3	4	5	14	33	86	14
80 år eller eldre	0	0	0	1	8	25	90	10

Kjønn/Alder**Menn**

9-15 år	2	4	13	19	35	59	81	19
16-24 år	0	2	2	4	14	31	78	22
25-44 år	0	0	2	5	10	27	79	21
45-66 år	1	1	3	6	13	29	82	18
67-79 år	1	1	3	4	14	32	86	14
80 år eller eldre	0	0	0	4	11	25	80	20

Kvinner

9-15 år	1	2	4	9	29	55	88	12
16-24 år	2	2	6	10	21	40	84	16
25-44 år	1	2	5	9	17	38	82	18
45-66 år	1	2	5	8	18	45	92	8
67-79 år	1	4	5	6	15	34	86	14
80 år eller eldre	0	0	0	0	6	25	96	4

Tabell 4.3 forts,

	Siste uke	Siste måned	Siste 3 måneder	Siste 6 måneder	Siste 12 måneder ¹	Siste 2 år	Siste 2 år eller mer	Aldri
Yrkesstatus								
Yrkesgruppe 1-2	1	2	5	10	17	44	93	7
Yrkesgruppe 3	0	2	4	7	16	34	90	10
Yrkesgruppe 4-5	1	1	3	6	15	33	82	18
Yrkesgruppe 6-9	0	0	1	3	10	25	72	28
Elever/studenter	1	4	6	8	21	40	79	21
Pensjonister	1	2	3	4	12	31	87	13
Andre stater	1	2	5	8	19	39	79	21
Utdanning								
Grunnskole	0	1	1	3	9	22	75	25
Videregående skole	1	2	4	6	15	33	86	14
Universitet/høgskole, kort	0	2	5	9	17	43	92	8
Universitet/høgskole, lang	2	3	5	10	18	48	95	5
Landsdel								
Oslo og Viken	1	1	3	5	14	37	84	16
Innlandet	1	2	5	8	15	33	86	14
Agder og Sør-Østlandet	1	2	6	8	16	36	82	18
Vestlandet	0	1	4	7	18	37	83	17
Trøndelag	1	3	4	9	19	42	90	10
Nord-Norge	1	3	6	8	17	30	81	19
Bostedsstrøk								
Tettbygd 100 000 el. fl.	0	2	4	7	17	40	87	13
Tettbygd 20 000-99 000	1	2	6	9	16	35	81	19
Tettbygd under 20 000	1	2	4	7	16	35	82	18
Spredtbygd	1	2	4	7	15	31	85	15
Husholdningsinntekt								
Under 450 000 ²	0	1	2	4	11	27	77	23
450 000-699 000 ²	0	1	4	6	13	30	80	20
700 000-949 000	1	2	4	6	14	33	80	20
950 000-1 199 000	1	2	5	9	16	40	86	14
1 200 000-1 549 000	1	3	6	9	21	44	90	10
1 550 000 eller mer	1	2	5	9	21	44	91	9
Husholdningstype								
Aleneboende	1	2	4	6	12	29	83	17
Par uten barn	1	2	4	6	14	35	85	15
Par med små barn (0-5 år)	0	2	7	12	20	42	83	17
Par med store barn (6-17 år)	1	2	5	9	21	44	85	15
Enslig mor/far med barn (0-17 år)	0	1	4	7	17	43	87	13
Andre husholdningstyper	1	1	2	4	13	30	81	19

¹I enkelte tilfeller kan det være avvik fra andre tabeller med tidsperioden siste 12 måneder, grunnet ulike variabler som er benyttet. ²Tallene er rettet 4. januar 2023.

Tabell 4.4 Andel som har sett ulike typer forestilling sist de var på teater eller musikal i Norge, blant de som har sett en forestilling siste 12 måneder. 2021. Prosent

	Barne-/ ungdomsforestilling	Drama	Stand-up	Komedie	Revy	Musikal	Annet
I alt	42	12	7	6	9	13	6
Kjønn							
Menn	45	8	7	6	12	11	5
Kvinner	39	14	7	7	7	15	6
Alder							
9-15 år	91	2	0	1	2	3	0
16-24 år	55	14	2	3	9	10	2
25-44 år	38	14	14	8	5	9	7
45-66 år	25	11	10	8	13	19	7
67-79 år	10	21	3	10	17	21	13
80 år eller eldre
Utdanning							
Grunnskole	43	17	13	3	8	5	6
Videregående skole	23	10	8	11	18	15	8
Universitet/høgskole, kort	33	18	7	8	7	19	6
Universitet/høgskole, lang	24	19	14	5	3	21	9
Yrkesstatus							
Yrkesgruppe 1-2	27	15	12	8	7	21	4
Yrkesgruppe 3	36	15	8	6	13	15	4
Yrkesgruppe 4-5	39	16	6	7	11	10	6
Yrkesgruppe 6-9	29	0	17	13	17	5	9
Elever/student	62	12	3	2	8	11	0
Pensjonister	5	17	4	12	16	27	13
Andre statuser	67	6	4	3	5	6	5
Landsdel							
Oslo og Viken	39	12	11	5	9	14	4
Innlandet	54	8	2	3	5	13	13
Agder og Sør-Østlandet	41	8	5	9	16	15	3
Vestlandet	41	13	7	9	8	10	5
Trøndelag	41	11	2	4	5	20	8
Nord-Norge	42	14	7	2	7	13	11
Bostedsstrøk							
Tettbygd 100 000 el. fl.	34	16	8	7	7	17	5
Tettbygd 20 000-99 000	43	11	3	9	9	17	4
Tettbygd under 20 000	44	9	10	7	11	9	6
Spredtbygd	50	8	3	2	11	10	10
Husholdningsinntekt							
Under 450 000 ¹	32	12	11	6	12	15	3
450 000-699 000 ¹	41	17	5	6	11	11	5
700 000-949 000	38	14	6	8	7	13	8
950 000-1 199 000	48	12	5	8	5	13	6
1 200 000-1 549 000	42	6	9	6	13	13	8
1 550 000 eller mer	44	11	8	5	8	14	4
Husholdningstype							
Aleneboende	18	18	10	14	11	19	6
Par uten barn	13	18	9	10	14	24	9
Par med små barn (0-5 år)	57	6	7	8	3	10	5
Par med store barn (6-17 år)	64	9	6	1	6	7	3
Enslig mor/far med barn (0-17 år)	79	6	7	3	0	0	3
Andre husholdningstyper	34	8	6	5	16	14	9

¹ Tallene er rettet 4. januar 2023.

Tabell 4.5 Andel som har sett en amatørforestilling, blant besøkende 16 år og eldre som har vært på teater eller musikal siste 12 måneder, etter ulike befolkningsgrupper. 2021. Prosent

	Andel
I alt	42
Kjønn	
Menn	49
Kvinner	37
Alder	
16-24 år	71
25-44 år	29
45-66 år	39
67-79 år	41
80 år eller eldre	29
Utdanning	
Grunnskole	53
Videregående skole	43
Universitet/høgskole, kort	34
Universitet/høgskole, lang	22
Yrkesstatus	
Yrkesgruppe 1-2	27
Yrkesgruppe 3	34
Yrkesgruppe 4-5	44
Yrkesgruppe 6-9	46
Elever/studenter	77
Pensjonister	34
Andre statuser	55
Landsdel	
Oslo og Viken	35
Innlandet	67
Agder og Sør-Østlandet	31
Vestlandet	42
Trøndelag	51
Nord-Norge	48

Tabell 4.6 Andel av befolkningen som har sett teater eller musikal på internett og gjennomsnittlig antall avspillinger per person, blant alle og blant digitale besøkende, siste 12 måneder, i ulike befolkningsgrupper. 2021

	Prosentandel	Antall avspillinger		Prosentandel	Antall avspillinger	
		Alle	Digitale besøkende		Alle	Digitale besøkende
I alt	14	0,4	2,8			
Kjønn						
Menn	12	0,4	3,3			
Kvinner	16	0,4	2,5			
Alder						
9-12 år	15	0,8	5,0			
13-15 år	19	0,4	2,2			
16-19 år	19	0,6	3,3			
20-24 år	15	0,4	2,5			
25-34 år	14	0,4	2,8			
35-44 år	15	0,5	3,6			
45-54 år	12	0,3	2,4			
55-66 år	11	0,3	2,5			
67-79 år	13	0,3	2,3			
80 år eller eldre	11	0,2	..			
Kjønn/Alder						
Menn						
9-15 år	13	0,8	..			
16-24 år	16	0,4	2,7			
25-44 år	13	0,4	3,2			
45-66 år	10	0,3	3,0			
67-79 år	13	0,4	2,8			
80 år eller eldre	9	0,1	..			
Kvinner						
9-15 år	21	0,4	1,9			
16-24 år	18	0,6	3,1			
25-44 år	16	0,5	3,2			
45-66 år	14	0,3	2,0			
67-79 år	13	0,2	1,8			
80 år eller eldre	12	0,2	..			
Utdanning						
Grunnskole	12	0,4	3,3			
Videregående skole	11	0,3	2,5			
Universitet/høgskole, kort	13	0,3	2,2			
Universitet/høgskole, lang	21	0,7	3,1			
Foreldres høyeste utdanning						
Grunnskole	9	0,3	3,1			
Videregående skole	12	0,4	3,1			
Universitet/høgskole, kort	14	0,4	3,1			
Universitet/høgskole, lang	20	0,4	2,1			
Helse						
Uten funksjonsnedsettelse	14	0,4	2,5			
Funksjonsnedsettelse med noen begrensninger	12	0,4	3,7			
Funksjonsnedsettelse med store begrensninger	11	0,4	3,8			
Yrkesstatus						
Yrkesgruppe 1-2	15	0,4	2,8			
Yrkesgruppe 3	10	0,2	2,1			
Yrkesgruppe 4-5	14	0,4	3,1			
Yrkesgruppe 6-9	13	0,5	3,8			
Elever/studenter	18	0,6	3,6			
Pensjonister	12	0,3	2,1			
Andre statuser	14	0,4	2,7			
Landsdel						
Oslo og Viken	14	0,4	2,8			
Innlandet	14	0,6	4,1			
Agder og Sør-Østlandet	15	0,4	2,4			
Vestlandet	12	0,3	2,8			
Trøndelag	18	0,3	1,9			
Nord-Norge	10	0,4	4,2			
Bostedsstrøk						
Tettbygd 100 000 el. fl.	16	0,4	2,6			
Tettbygd 20 000-99 000	14	0,3	2,4			
Tettbygd under 20 000	13	0,4	3,4			
Spredtbygd	12	0,3	2,6			
Husholdningsinntekt						
Under 450 000 ¹	15	0,6	4,0			
450 000-699 000 ¹	13	0,4	3,3			
700 000-949 000	12	0,3	2,7			
950 000-1 199 000	14	0,3	2,1			
1 200 000-1 549 000	14	0,3	2,3			
1 550 000 eller mer	14	0,3	2,4			
Husholdningstype						
Aleneboende	13	0,5	3,4			
Par uten barn	12	0,3	2,2			
Par med små barn (0-5 år)	15	0,3	2,3			
Par med store barn (6-17 år)	15	0,4	2,6			
Enslig mor/far med barn (0-17 år)	17	1,2	7,0			
Andre husholdningstyper	13	0,3	2,5			
Husholdningsstørrelse						
Bor alene	13	0,4	3,4			
2 husholdningsmedlemmer	12	0,3	2,7			
3 husholdningsmedlemmer	16	0,5	3,2			
4 husholdningsmedlemmer	15	0,3	2,1			
5 husholdningsmedlemmer eller flere	14	0,5	3,6			

¹ Tallene er rettet 4. januar 2023.

Tabell 4.7 Andel som har sett en norsk forestilling på internett, blant dem som har sett teater- eller musikal-forestilling på internett siste 12 måneder, etter kjønn, alder, utdanning og landsdel. 2021. Prosent

	Andel
I alt	59
Menn	57
Kvinner	60
9-15 år	56
16-24 år	45
25-44 år	59
45-66 år	64
67-79 år	66
80 år eller eldre	..
Grunnskole	54
Videregående skole	62
Universitet/høgskole, kort	63
Universitet/høgskole, lang	64
Oslo og Viken	53
Innlandet	62
Agder og Sør-Østlandet	62
Vestlandet	56
Trøndelag	70
Nord-Norge	70

Tabell 4.8 Andel 16 år og eldre som har betalt for å se teater- eller musikalforestilling, blant de som har sett en forestilling på internett siste 12 måneder. 2021. Prosent

	Andel
I alt	21
Kjønn	
Menn	17
Kvinner	24
Alder	
16-24 år	16
25-44 år	29
45-66 år	24
67-79 år	6
80 år eller eldre	..
Utdanning	
Grunnskole	9
Videregående skole	22
Universitet/høgskole, kort	29
Universitet/høgskole, lang	24
Landsdel	
Oslo og Viken	16
Innlandet	9
Agder og Sør-Østlandet	27
Vestlandet	13
Trøndelag	47
Nord-Norge	35
Husholdningsinntekt	
Under 450 000 ¹	17
450 000-699 000 ¹	20
700 000-949 000	14
950 000-1 199 000	23
1 200 000-1 549 000	23
1 550 000 eller mer	32

¹ Tallene er rettet 4. januar 2023.

Tabell 4.9 Andel som var i ulike typer lokaler sist de var på teater eller musikal i Norge, blant de som har sett en forestilling siste 12 måneder, etter ulike befolkningsgrupper. 2021. Prosent

	Teater	Kultur- hus	Samfunns- hus	Kirke/ religiøst lokale	Bibliotek	Kino	Gymnal/ skole	Idretts- hall	Serverings- sted	Annet
I alt	34	29	5	1	2	3	11	2	4	10
Kjønn										
Menn	30	27	7	1	2	4	13	2	3	12
Kvinner	37	32	4	1	1	2	8	2	5	9
Alder										
9-15 år	23	29	5	2	3	2	24	2	0	11
16-24 år	37	29	5	1	1	5	13	0	4	6
25-44 år	38	25	4	1	2	3	9	0	3	14
45-66 år	32	32	6	0	2	2	5	2	5	13
67-79 år	37	33	3	0	0	2	6	3	13	3
80 år eller eldre
Utdanning										
Grunnskole	29	35	2	0	3	3	10	0	5	13
Videregående skole	33	30	6	1	2	4	7	3	7	9
Universitet/høgskole, kort	44	28	3	1	1	1	6	1	4	11
Universitet/høgskole, lang	42	28	4	0	0	0	8	2	4	12
Yrkesstatus										
Yrkesgruppe 1-2	47	29	1	0	1	1	4	1	4	12
Yrkesgruppe 3	36	30	8	0	0	0	4	0	4	17
Yrkesgruppe 4-5	33	25	7	1	3	5	11	2	6	7
Yrkesgruppe 6-9	19	25	11	3	3	8	6	3	6	17
Elever/student	37	34	3	0	3	0	14	0	3	5
Pensjonister	43	35	0	0	0	0	4	3	11	5
Andre statuser	24	30	6	1	2	4	18	2	1	11
Landsdel										
Oslo og Viken	42	25	1	1	1	2	11	2	5	11
Innlandet	25	44	3	0	3	3	0	0	11	11
Agder og Sør-Østlandet	24	36	3	1	0	5	9	0	7	15
Vestlandet	40	25	5	2	3	2	13	3	2	7
Trøndelag	27	28	15	0	3	0	8	2	0	17
Nord-Norge	19	40	12	0	0	5	14	0	4	6
Bostedsstrøk										
Tettbygd 100 000 el. fl.	54	18	2	0	1	2	8	2	3	9
Tettbygd 20 000-99 000	28	37	1	1	1	2	11	2	4	13
Tettbygd under 20 000	20	38	8	1	2	4	13	1	5	9
Spredtbygd	21	32	9	1	3	1	12	1	6	14
Husholdningsinntekt										
Under 450 000 ¹	35	19	10	1	2	7	9	1	4	11
450 000-699 000 ¹	36	24	1	0	3	0	18	0	8	10
700 000-949 000	35	32	6	1	5	0	9	2	4	6
950 000-1 199 000	33	35	4	3	0	5	7	1	3	10
1 200 000-1 549 000	29	34	6	0	1	1	10	2	1	16
1 550 000 eller mer	37	28	3	0	1	3	11	1	7	9
Husholdningstype										
Aleneboende	47	22	3	0	2	3	6	1	9	8
Par uten barn	37	33	5	0	0	4	5	2	8	7
Par med små barn (0-5 år)	34	28	5	1	4	1	11	0	0	17
Par med store barn (6-17 år)	28	35	8	1	2	1	13	1	1	10
Enslig mor/far med barn (0-17 år)	26	21	7	0	0	0	32	0	0	14
Andre husholdningstyper	30	25	1	1	2	6	12	5	6	12

¹ Tallene er rettet 4. januar 2023.

Tabell 4.10 Andel under 16 år som har vært på teater i skoletiden siste 12 måneder, blant alle og blant besøkende, etter ulike befolkningsgrupper. 2021. Prosent

	Andel besøk på teater i skoletiden	
	Blant alle	Blant besøkende
I alt	19	57
Alder		
9-12 år	17	52
13-15 år	21	66
Landsdel		
Oslo og Viken	16	52
Innlandet	18	..
Agder og Sør-Østlandet	21	..
Vestlandet	15	..
Trøndelag	22	..
Nord-Norge	32	..
Bostedsstrøk		
Tettbygd 100 000 el. fl.	12	45
Tettbygd 20 000-99 000	23	..
Tettbygd under 20 000	18	62
Spredtbygd	28	65

Tabell 4.11 Avstand til nærmeste teater eller lokale med jevnlig teater- eller musikalforestillinger¹. 2021. Prosent

	Under						49 km eller mer
	1 km	1-3 km	3-6 km	6-10 km	10-24 km	24-49 km	
I alt	7	18	18	16	16	10	15
Alder							
9-15 år	4	19	21	18	15	9	15
16-24 år	9	25	16	13	17	9	11
25-44 år	7	20	21	17	14	9	12
45-66 år	7	17	16	14	17	12	17
67-79 år	6	15	16	14	14	12	23
80 år eller eldre	6	13	24	17	18	12	10
Landsdel							
Oslo og Viken	7	20	21	18	16	9	9
Innlandet	5	25	12	7	12	13	27
Agder og Sør-Østlandet	7	16	22	15	15	11	14
Vestlandet	6	16	15	17	19	12	15
Trøndelag	7	17	17	15	16	12	17
Nord-Norge	8	20	16	11	10	7	29
Bostedsstrøk							
Tettbygd 100 000 el. fl.	8	22	26	21	15	4	3
Tettbygd 20 000-99 000	9	28	24	13	11	5	10
Tettbygd under 20 000	6	14	11	13	17	17	23
Spredtbygd	4	9	10	11	19	18	29

¹ Avstandene kan avvike noe. Intervjuobjektene kan ha varierende kjennskap til nærmeste teater eller lokale.

Tabell 4.12 Andel av befolkningen som ønsker å gå på teater eller musikal oftere, og årsaker til at de ikke har gått oftere på teater eller musikal siste 12 måneder, etter ulike befolkningsgrupper. 2021. Prosent

	Prosentandel	Årsak til færre besøk, blant de som ønsker å gå oftere								
		Økonomiske	Transport	Helse ¹	Ingen å gå med	Ikke tid	Utvalg ²	Korona ³	Språk	Andre
I alt	49	16	4	3	8	18	14	69	2	16
Kjønn										
Menn	35	10	4	2	8	22	13	70	1	17
Kvinner	62	20	4	4	8	16	14	68	2	16
Alder										
9-15 år	33	16	5	1	6	17	20	75	1	17
16-24 år	38	35	4	1	10	27	23	63	1	16
25-44 år	52	21	2	1	8	26	16	66	3	15
45-66 år	54	13	4	2	7	16	10	71	1	18
67-79 år	50	5	5	5	8	7	11	72	0	17
80 år eller eldre	48	2	15	34	13	0	3	64	0	10
Utdanning										
Grunnskole	35	23	7	4	11	21	13	62	0	19
Videregående skole	48	15	4	5	8	15	15	68	1	15
Universitet/høgskole, kort	62	17	3	2	7	18	11	70	1	19
Universitet/høgskole, lang	72	9	2	1	6	25	14	75	2	11
Yrkesstatus										
Yrkesgruppe 1-2	65	12	2	0	6	23	12	72	1	17
Yrkesgruppe 3	53	11	5	1	9	22	18	69	2	14
Yrkesgruppe 4-5	51	24	2	0	9	22	19	65	0	14
Yrkesgruppe 6-9	31	15	7	0	7	30	8	62	2	17
Elever/studentere	40	31	3	0	16	33	23	70	0	13
Pensjonister	48	5	8	15	8	3	10	68	1	16
Andre statuser	42	12	2	0	6	23	12	72	1	17
Landsdel										
Oslo og Viken	55	17	3	4	7	18	9	73	2	16
Innlandet	43	18	5	3	8	18	11	64	1	16
Agder og Sør-Østlandet	44	22	4	2	6	21	18	66	2	14
Vestlandet	44	12	5	3	10	18	15	66	1	17
Trøndelag	46	13	4	2	11	20	17	73	4	15
Nord-Norge	46	16	6	2	4	17	25	57	0	20
Bostedsstrøk										
Tettbygd 100 000 el. fl.	55	15	2	3	8	19	10	73	2	14
Tettbygd 20 000-99 000	48	21	3	5	5	16	16	64	3	16
Tettbygd under 20 000	46	16	6	3	8	18	17	65	1	17
Spredtbygd	40	15	7	2	8	18	17	66	1	18
Husholdningsinntekt										
Under 450 000 ⁴	49	30	8	7	9	16	15	61	4	13
450 000-699 000 ⁴	45	19	3	4	10	11	14	66	2	16
700 000-949 000	47	17	5	4	7	16	10	71	2	15
950 000-1 199 000	46	12	2	1	7	19	12	71	2	15
1 200 000-1 549 000	52	11	4	1	7	19	16	73	0	20
1 550 000 eller mer	53	9	2	2	6	26	14	68	0	17
Husholdningstype										
Aleneboende	52	18	6	6	13	13	12	65	1	14
Par uten barn	52	7	4	4	4	14	10	75	2	15
Par med små barn (0-5 år)	54	21	1	0	4	31	16	69	1	15
Par med store barn (6-17 år)	41	21	5	1	8	24	15	67	1	16
Enslig mor/far med barn (0-17 år)	48	27	0	1	5	23	15	60	0	18
Andre husholdningstyper	47	16	4	4	11	13	18	65	4	18

¹ Sykdom og funksjonsnedsettelse. ² Mangler interessante forestillinger. ³ På grunn av covid-19 pandemien ble korona inkludert som et svaralternativ. ⁴ Tallene er rettet 4. januar 2023.

5. OPERA

- **3 prosent av befolkningen var på opera siste 12 måneder**
- **Størst andel operabesøk blant yngre og høyt utdannede**
- **65 prosent har aldri vært på opera**
- **Større andel besøk på digitale operaforestillinger enn fysiske**
- **Fire av ti besøkende så en norsk operaforestilling på internett**

Opera inkluderer forestillinger i skoletiden og amatørforestillinger i tillegg til profesjonelle forestillinger.

I 2021 oppga 3 prosent av befolkningen over 9 år at de var på en eller flere operaforestillinger i løpet av de siste 12 månedene. Dette er en nedgang fra 8 prosent i 2016. I gjennomsnitt besøkte befolkningen en operaforestilling 0,1 ganger i 2021, et nivå som har vært stabilt siden første kulturbruksundersøkelse i 1991. Blant operabesøkende er gjennomsnittlig antall besøk naturlig nok høyere, med 2,5 besøk i løpet av de siste 12 månedene.

Siden 1991 har andelen som går på opera stort sett vært noe høyere blant kvinner enn blant menn. Denne forskjellen har jevnet seg ut i 2021, hvor kvinner og menn besøkte opera i omtrent like stor grad. Blant aldersgruppene derimot, var det litt større forskjeller. Kvinner mellom 67-79 år hadde størst andel, 4 prosent, som gikk på operaforestillinger, mens gutter mellom 9-15 år hadde en andel på 5 prosent. Totalt blant befolkningen var det de yngste mellom 9-12 år som i størst grad var på opera i 2021, med en andel 6 prosent.

Operabesøk har en sammenheng med utdanningsnivå og foreldres høyeste utdanning. De blant befolkningen med lang høgskole- eller universitetsutdanning var i større grad på operaforestilling, med en andel på 4 prosent. 2 prosent av befolkningen med grunnskoleutdanning så en operaforestilling i løpet av de siste 12 månedene. Det samme gjelder foreldres høyeste utdanning, hvor de med høyt utdannede foreldre har større andel besøkende på opera, enn blant dem hvor foreldre har grunnskole som høyeste utdanningsnivå.

Det var en større andel operabesøkende blant befolkningen fra Innlandet og fra Oslo og Viken i 2021. Lavest andel besøkende var blant befolkningen fra Vestlandet og Trøndelag.

65 prosent av befolkningen oppga i 2021 at de aldri har vært på en operaforestilling, en økning med 10 prosentpoeng fra 2016. 82 prosent av de under 16 år og en større andel menn enn kvinner har aldri oppsøkt en operaforestilling. Syv av ti fra spredtbygde strøk har aldri vært på en operaforestilling.

En større andel blant befolkningen har sett operaforestillinger på internett enn fysiske forestillinger i løpet av de siste 12 månedene. Dette kan ha en sammenheng med koronapandemien og stengte kulturtilbud. 8 prosent av befolkningen så opera på internett i løpet av de siste 12 månedene, hvor kvinner over 80 år var den gruppen som i størst grad benyttet seg av dette tilbudet, med en andel på 16 prosent. Blant de som så opera digitalt har 39 prosent sett en norsk forestilling. Kvinner har i større grad enn menn sett en norsk forestilling på internett, med 43 mot 34 prosent. Blant de over 16 år som har sett en operaforestilling digitalt, har 9 prosent betalt for å se en eller flere forestillinger.

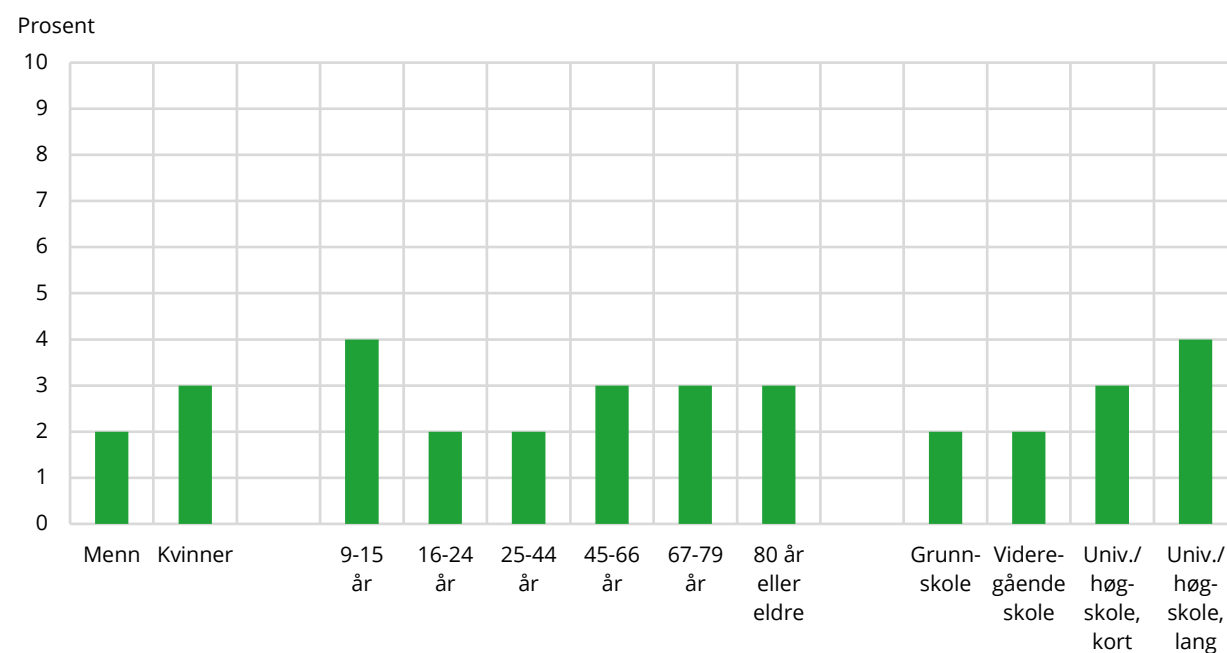
Figur 5.1 Andel av befolkningen som har vært på operaforestilling siste 12 måneder, etter kjønn, alder og utdanning. 2021**Tabell 5.1 Andel av befolkningen som har vært på operaforestilling og gjennomsnittlig antall besøk, siste 12 måneder, etter kjønn, alder og utdanning.**

	1991	1994	1997	2000	2004	2008	2012	2016	2021
Prosentandel, alle	5	5	6	6	5	7	8	8	3
Menn	4	5	4	6	4	5	7	7	2
Kvinner	6	6	7	6	7	8	9	9	3
9-15 år	4	4	3	3	3	5	7	7	4
16-24 år	3	5	7	5	3	4	5	5	2
25-44 år	5	5	4	5	3	5	6	5	2
45-66 år	8	8	8	9	9	7	8	10	3
67-79 år	5	4	4	6	9	12	14	16	3
80 år eller eldre	3
Grunnskole	1	2	3	2	3	2	6	4	2
Videregående skole	5	5	4	4	5	5	4	7	2
Universitet/høgskole, kort	9	10	11	9	8	8	11	9	3
Universitet/høgskole, lang	14	10	12	14	11	17	18	20	4
Antall besøk, alle	0,1	0,1	0,1	0,1	0,1	0,1	0,1	0,2	0,1
Menn	0,1	0,1	0,1	0,1	0,1	0,1	0,1	0,1	0,1
Kvinner	0,1	0,1	0,1	0,1	0,1	0,1	0,1	0,2	0,1
9-15 år	0,0	0,1	0,1	0,0	0,0	0,1	0,1	0,1	0,1
16-24 år	0,0	0,1	0,1	0,1	0,0	0,1	0,1	0,1	0,0
25-44 år	0,1	0,1	0,1	0,1	0,0	0,1	0,1	0,1	0,0
45-66 år	0,1	0,1	0,1	0,2	0,2	0,1	0,1	0,2	0,1
67-79 år	0,1	0,1	0,1	0,1	0,2	0,3	0,2	0,4	0,0
80 år eller eldre	0,0
Grunnskole	0,0	0,0	0,0	0,1	0,0	0,1	0,1	0,1	0,1
Videregående skole	0,1	0,1	0,1	0,0	0,1	0,1	0,1	0,1	0,0
Universitet/høgskole, kort	0,2	0,2	0,3	0,2	0,2	0,1	0,1	0,2	0,0
Universitet/høgskole, lang	0,3	0,2	0,2	0,2	0,2	0,3	0,3	0,4	0,2

Tabell 5.2 Andel av befolkningen som har vært på operaforestilling og gjennomsnittlig antall besøk per person, blant alle og blant besøkende, siste 12 måneder, i ulike befolkningsgrupper. 2021

	Antall besøk				Antall besøk		
	Prosentandel	Alle	Besøkende		Prosentandel	Alle	Besøkende
I alt	3	0,1	2,5				
Kjønn							
Menn	2	0,1	2,4				
Kvinner	3	0,1	2,5				
Alder							
9-12 år	6	0,2	..				
13-15 år	3	0,0	..				
16-19 år	3	0,1	..				
20-24 år	1	0,0	..				
25-34 år	2	0,1	..				
35-44 år	2	0,0	..				
45-54 år	3	0,1	..				
55-66 år	2	0,1	..				
67-79 år	3	0,0	..				
80 år eller eldre	3	0,0	..				
Kjønn/Alder							
Menn							
9-15 år	5	0,2	..				
16-24 år	2	0,1	..				
25-44 år	2	0,0	..				
45-66 år	2	0,0	..				
67-79 år	3	0,0	..				
80 år eller eldre	2	0,0	..				
Kvinner							
9-15 år	3	0,1	..				
16-24 år	2	0,0	..				
25-44 år	2	0,0	..				
45-66 år	3	0,1	..				
67-79 år	4	0,0	..				
80 år eller eldre	3	0,0	..				
Utdanning							
Grunnskole	2	0,1	..				
Videregående skole	2	0,0	..				
Universitet/høgskole, kort	3	0,0	..				
Universitet/høgskole, lang	4	0,2	..				
Foreldres høyeste utdanning							
Grunnskole	2	0,0	..				
Videregående skole	2	0,0	2,4				
Universitet/høgskole, kort	2	0,1	..				
Universitet/høgskole, lang	5	0,1	3,0				
Helse							
Uten funksjonsnedsettelse	3	0,1	2,5				
Funksjonsnedsettelse med noen begrensninger	3	0,1	..				
Funksjonsnedsettelse med store begrensninger	2	0,0	..				
Yrkesstatus							
Yrkesgruppe 1-2	2	0,1	..				
Yrkesgruppe 3	2	0,0	..				
Yrkesgruppe 4-5	2	0,1	..				
Yrkesgruppe 6-9	3	0,1	..				
Elever/studenter	2	0,1	..				
Pensjonister	3	0,0	..				
Andre statuser	3	0,1	2,9				
Landsdel							
Oslo og Viken	4	0,1	1,8				
Innlandet	4	0,3	..				
Agder og Sør-Østlandet	2	0,0	..				
Vestlandet	1	0,0	..				
Trøndelag	1	0,0	..				
Nord-Norge	2	0,1	..				
Bostedsstrøk							
Tettbygd 100 000 el. fl.	4	0,1	1,9				
Tettbygd 20 000-99 000	2	0,1	..				
Tettbygd under 20 000	2	0,0	..				
Spredtbygd	2	0,1	..				
Husholdningsinntekt							
Under 450 000 ¹	3	0,1	..				
450 000-699 000 ¹	2	0,0	..				
700 000-949 000	3	0,1	..				
950 000-1 199 000	2	0,0	..				
1 200 000-1 549 000	3	0,0	..				
1 550 000 eller mer	3	0,2	..				
Husholdningstype							
Aleneboende	3	0,0	..				
Par uten barn	3	0,1	1,7				
Par med små barn (0-5 år)	3	0,1	..				
Par med store barn (6-17 år)	3	0,1	..				
Enslig mor/far med barn (0-17 år)	1	0,0	..				
Andre husholdningstyper	3	0,1	..				
Husholdningsstørrelse							
Bor alene	2	0,0	..				
2 husholdningsmedlemmer	3	0,0	1,6				
3 husholdningsmedlemmer	2	0,1	..				
4 husholdningsmedlemmer	2	0,0	..				
5 husholdningsmedlemmer eller flere	3	0,1	..				

¹ Tallene er rettet 4. januar 2023.

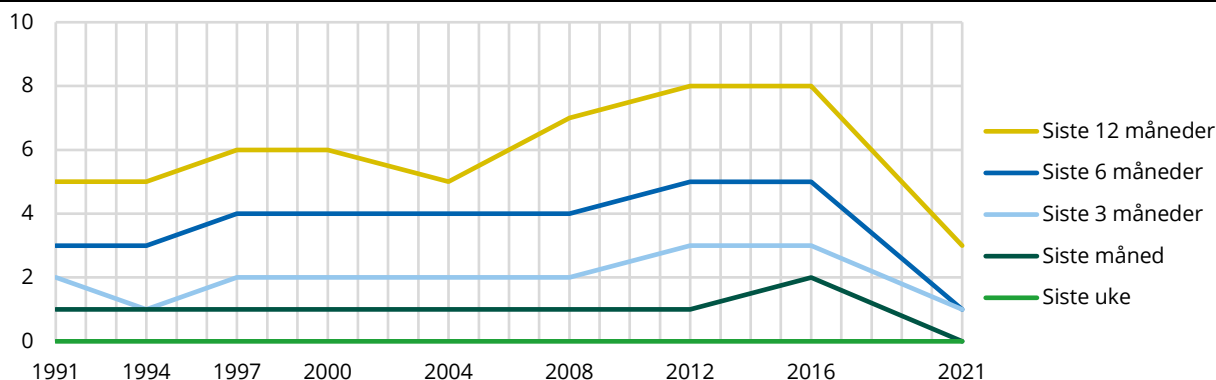
Figur 5.2 Andel av befolkningen som har vært på operaforestilling i ulike tidsperioder. Akkumulert prosent

¹Kulturbruksundersøkelsen 2021 har ingen øvre aldersgrense. Tidligere årganger har omfattet 9-79 år. Dette kan påvirke sammenlignbarheten over tid. Se vedlegg 1.

Tabell 5.3 Andel av befolkningen som har vært på operaforestilling i ulike tidsperioder, etter ulike befolkningsgrupper. 2021. Akkumulert prosent

	Siste uke	Siste måned	Siste 3 måneder	Siste 6 måneder	Siste 12 måneder ¹	Siste 2 år	Siste 2 år eller mer	Aldri
1991	0	1	2	3	5
1994	0	1	1	3	5	12	.	64
1997	0	1	2	4	6	12	.	62
2000	0	1	2	4	6	12	.	66
2004	0	1	2	4	5	12	.	65
2008	0	1	2	4	7	13	.	64
2012	0	1	3	5	8	15	.	62
2016	0	2	3	5	8	16	.	55
2021	0	0	1	1	3	8	35	65
Kjønn								
Menn	0	0	1	1	2	7	30	70
Kvinner	0	0	0	1	3	10	40	60
Alder								
9-12 år	0	0	2	3	6	11	18	82
13-15 år	0	0	1	2	3	5	18	82
16-19 år	0	1	1	1	3	11	29	71
20-24 år	0	0	1	1	1	6	25	75
25-34 år	0	0	1	1	2	6	27	73
35-44 år	0	0	0	1	2	10	31	69
45-54 år	0	0	1	1	3	7	34	66
55-66 år	0	0	0	1	2	8	44	56
67-79 år	0	0	0	0	3	9	48	52
80 år og eldre	0	0	0	1	3	14	67	33
Kjønn/Alder								
Menn								
9-15 år	1	1	3	3	5	9	16	84
16-24 år	0	1	1	1	2	8	25	75
25-44 år	0	0	1	2	2	7	26	74
45-66 år	0	0	0	1	2	5	32	68
67-79 år	0	0	0	0	3	8	43	57
80 år eller eldre	0	0	0	0	2	16	62	38
Kvinner								
9-15 år	0	0	1	2	3	7	20	80
16-24 år	0	0	0	1	2	9	28	72
25-44 år	0	0	0	0	2	9	32	68
45-66 år	0	1	1	2	3	10	48	52
67-79 år	0	0	0	1	4	10	53	47
80 år eller eldre	0	0	0	1	3	13	69	31

Tabell 5.3 forts.

	Siste uke	Siste måned	Siste 3 måneder	Siste 6 måneder	Siste 12 måneder ¹	Siste 2 år	Siste 2 år eller mer	Aldri
Yrkesstatus								
Yrkesgruppe 1-2	0	0	0	0	2	10	46	54
Yrkesgruppe 3	0	0	0	0	2	9	36	64
Yrkesgruppe 4-5	0	0	1	1	2	6	27	73
Yrkesgruppe 6-9	0	0	1	1	3	5	21	79
Elever/studenter	0	1	1	1	2	8	28	72
Pensjonister	0	0	0	1	3	11	56	44
Andre stater	0	0	1	2	3	8	26	74
Utdanning								
Grunnskole	0	0	1	1	2	5	23	77
Videregående skole	0	0	0	0	2	6	34	66
Universitet/høgskole, kort	0	0	0	1	3	11	48	52
Universitet/høgskole, lang	0	0	0	1	4	18	63	37
Landsdel								
Oslo og Viken	0	0	1	2	4	14	47	53
Innlandet	1	1	1	2	4	8	33	67
Agder og Sør-Østlandet	0	0	0	1	2	5	31	69
Vestlandet	0	0	1	1	1	5	27	73
Trøndelag	0	0	0	0	1	4	25	75
Nord-Norge	0	1	1	1	2	3	25	75
Bostedsstrøk								
Tettbygd 100 000 el. fl.	0	0	1	2	4	14	46	54
Tettbygd 20 000-99 000	0	0	0	1	2	6	33	67
Tettbygd under 20 000	0	0	0	0	2	5	28	72
Spredtbygd	1	1	1	1	2	5	28	72
Husholdningsinntekt								
Under 450 000 ²	0	0	1	2	3	8	33	67
450 000-699 000 ²	0	0	1	2	2	8	37	63
700 000-949 000	0	0	0	0	3	8	35	65
950 000-1 199 000	0	0	0	1	2	8	33	67
1 200 000-1 549 000	0	0	0	1	3	8	32	68
1 550 000 eller mer	0	0	1	1	3	9	40	60
Husholdningstype								
Aleneboende	0	0	1	2	3	10	41	59
Par uten barn	0	0	0	1	3	10	46	54
Par med små barn (0-5 år)	0	0	1	1	3	8	31	69
Par med store barn (6-17 år)	0	0	1	1	3	7	26	74
Enslig mor/far med barn (0-17 år)	0	0	0	0	1	5	27	73
Andre husholdningstyper	0	0	0	1	3	7	30	70

¹I enkelte tilfeller kan det være avvik fra andre tabeller med tidsperioden siste 12 måneder, grunnet ulike variabler som er benyttet. ²Tallene er rettet 4. januar 2023.

Tabell 5.4 Andel av befolkningen som har sett operaforestilling på internett og gjennomsnittlig antall besøk, blant alle og blant digitale besøkende, siste 12 måneder, etter ulike befolkningsgrupper. 2021

	Antall digitale besøk			Antall digitale besøk		
	Prosentandel	Alle	Digitale besøkende	Prosentandel	Alle	Digitale besøkende
I alt	8	0,2	2,2			
Kjønn						
Menn	8	0,2	2,5			
Kvinner	8	0,2	1,9			
Alder						
9-12 år	13	0,3	2,1			
13-15 år	9	0,1	..			
16-19 år	6	0,2	..			
20-24 år	4	0,1	..			
25-34 år	5	0,1	..			
35-44 år	7	0,2	2,2			
45-54 år	8	0,2	2,8			
55-66 år	7	0,1	1,9			
67-79 år	12	0,3	2,3			
80 år eller eldre	14	0,3	..			
Kjønn/Alder						
Menn						
9-15 år	11	0,3	..			
16-24 år	7	0,1	..			
25-44 år	6	0,1	1,9			
45-66 år	7	0,2	3,0			
67-79 år	11	0,3	2,5			
80 år eller eldre	11	0,3	..			
Kvinner						
9-15 år	11	0,1	..			
16-24 år	4	0,1	..			
25-44 år	6	0,1	2,0			
45-66 år	8	0,1	1,7			
67-79 år	13	0,3	2,1			
80 år eller eldre	16	0,3	..			
Utdanning						
Grunnskole	6	0,1	2,4			
Videregående skole	7	0,2	2,4			
Universitet/høgskole, kort	8	0,2	1,9			
Universitet/høgskole, lang	13	0,3	2,3			
Førelres høyeste utdanning						
Grunnskole	7	0,2	2,4			
Videregående skole	7	0,2	2,4			
Universitet/høgskole, kort	8	0,2	1,9			
Universitet/høgskole, lang	9	0,2	2,1			
Helse						
Uten funksjonsnedsettelse	8	0,2	2,1			
Funksjonsnedsettelse med noen begrensninger	11	0,3	2,6			
Funksjonsnedsettelse med store begrensninger	8	0,2	2,4			
Yrkesstatus						
Yrkesgruppe 1-2	7	0,1	1,8			
Yrkesgruppe 3	7	0,2	..			
Yrkesgruppe 4-5	5	0,1	2,8			
Yrkesgruppe 6-9	7	0,2	..			
Elever/studenter	6	0,1	..			
Pensjonister	13	0,3	2,3			
Andre statuser	8	0,2	2,1			
Landsdel						
Oslo og Viken	9	0,2	2,0			
Innlandet	8	0,2	..			
Agder og Sør-Østlandet	8	0,2	2,1			
Vestlandet	8	0,2	2,2			
Trøndelag	5	0,1	..			
Nord-Norge	6	0,2	..			
Bostedsstrøk						
Tettbygd 100 000 el. fl.	9	0,2	2,2			
Tettbygd 20 000-99 000	9	0,2	1,9			
Tettbygd under 20 000	7	0,1	2,0			
Spredtbygd	7	0,2	2,7			
Husholdningsinntekt						
Under 450 000 ¹	7	0,2	2,4			
450 000-699 000 ¹	10	0,2	2,1			
700 000-949 000	7	0,2	2,5			
950 000-1 199 000	8	0,2	2,1			
1 200 000-1 549 000	9	0,2	1,9			
1 550 000 eller mer	6	0,1	2,3			
Husholdningstype						
Aleneboende	9	0,2	2,7			
Par uten barn	10	0,2	2,2			
Par med små barn (0-5 år)	5	0,1	..			
Par med store barn (6-17 år)	8	0,1	1,9			
Enslig mor/far med barn (0-17 år)	9	0,2	..			
Andre husholdningstyper	7	0,1	1,7			
Husholdningsstørrelse						
Bor alene	9	0,2	2,7			
2 husholdningsmedlemmer	9	0,2	2,2			
3 husholdningsmedlemmer	7	0,2	2,0			
4 husholdningsmedlemmer	7	0,1	1,6			
5 husholdningsmedlemmer eller flere	7	0,2	2,5			

¹ Tallene er rettet 4. januar 2023.

Tabell 5.5 Andel som har sett norsk forestilling, blant dem som har sett operaforestilling på internett siste 12 måneder, etter ulike befolkningsgrupper. 2021. Prosent

	Andel
I alt	39
Kjønn	
Menn	34
Kvinner	43
Alder	
9-15 år	50
16-24 år	..
25-44 år	39
45-66 år	45
67-79 år	32
80 år eller eldre	..
Utdanning	
Grunnskole	22
Videregående skole	35
Universitet/høgskole, kort	46
Universitet/høgskole, lang	41
Landsdel	
Oslo og Viken	42
Innlandet	..
Agder og Sør-Østlandet	48
Vestlandet	36
Trøndelag	..
Nord-Norge	..

Tabell 5.6 Andel over 16 år som har betalt for å se en forestilling, blant de som har sett en operaforestilling på internett siste 12 måneder, etter ulike befolkningsgrupper¹. 2021. Prosent

	Andel
I alt	9
Kjønn	
Menn	10
Kvinner	9
Alder	
16-24 år	..
25-44 år	14
45-66 år	12
67-79 år	5
80 år eller eldre	..
Utdanning	
Grunnskole	3
Videregående skole	7
Universitet/høgskole, kort	16
Universitet/høgskole, lang	10
Landsdel	
Oslo og Viken	13
Innlandet	..
Agder og Sør-Østlandet	9
Vestlandet	4
Trøndelag	..
Nord-Norge	..

¹ Inkluderer donasjoner, men ikke betalte strømmetjenester, som f.eks. Netflix.

6. DANS

- **5 prosent var på ballett- eller danseforestilling i 2021**
- **Høyest besøksandel blant de yngste i befolkningen**
- **63 prosent av menn har aldri vært på ballett- eller danseforestilling**
- **En av ti har sett på forestilling på internett siste 12 måneder**

Dans omhandler ballett- og danseforestillinger i Norge.

I 1991 var 8 prosent av befolkningen på ballett- eller danseforestilling i løpet av de siste 12 månedene. Andelen økte gradvis frem til 2016, da hadde 14 prosent vært på slik forestilling i løpet av de siste 12 månedene. I 2021 har denne andelen sunket til det laveste nivået målt i kulturbruksundersøkelsen – hvor kun 5 prosent oppga at de hadde vært på en ballett- eller danseforestilling det siste året. Restriksjonene på kulturarrangement som følge av koronapandemien kan være en forklaring på denne nedgangen.

Gjennomsnittlig antall besøk per person var i 2021 på 0,1 besøk i året. I tidligere undersøkelser har det gjennomsnittlige antallet blant befolkningen vært marginalt høyere, med mellom 0,2 og 0,3 besøk i året.

Det var flere unge på ballett- eller danseforestilling de siste 12 månedene enn noen andre aldersgrupper. 15 prosent blant befolkningen i alderen 9–12 år og 17 prosent av de i alderen 13–15 år har vært på ballett- eller danseforestilling de siste 12 månedene. Det samme bildet gjør seg gjeldende når vi ser til husholdningstyper. Par med barn mellom 6 og 17 år har høyest andel som har vært på ballett- eller danseforestilling siste året, med 9 prosent. Til sammenligning var denne andelen 2 prosent for par uten barn.

Andel kvinner som har vært på ballett- eller danseforestilling de siste 12 månedene er større enn andel menn, med 7 prosent mot 4 prosent. Kjønnsforskjellene er større når vi ser til andelen som oppgir aldri å ha vært på en ballett- eller danseforestilling. Mens 63 prosent av mennene aldri har vært på en ballett- eller danseforestilling, gjelder dette 42 prosent av kvinnene.

65 prosent blant befolkningen med grunnskole som høyeste utdanningsnivå har aldri vært på en ballett- eller danseforestilling. Til sammenligning gjelder dette 33 prosent av dem som har lang universitets- og høyskoleutdanning.

Moderne dans var den mest populære typen ballett- eller danseforestilling besøkende sist var på i 2021, med 33 prosent. Klassisk ballett følger like bak med 32 prosent. 63 prosent av de over 16 år som har vært på ballett- eller danseforestilling siste 12 måneder, var på en amatørforestilling.

Andelen som har sett ballett- eller danseforestilling på internett de siste 12 månedene ligger på 10 prosent. Blant kvinner var det 13 prosent, og blant menn 7 prosent som så en digital forestilling. I gjennomsnitt var det 4,1 besøk blant besøkende på internett de siste 12 månedene. Blant besøkende digitalt er det flest antall besøk hos husholdninger med inntekt under 450 000 kroner, med 6 besøk per person i løpet av de siste 12 månedene.

Blant de som så en danseforestilling på internett har 54 prosent sett en norsk forestilling. 12 prosent av besøkende over 16 år som så en digital forestilling, betalte for å se på.

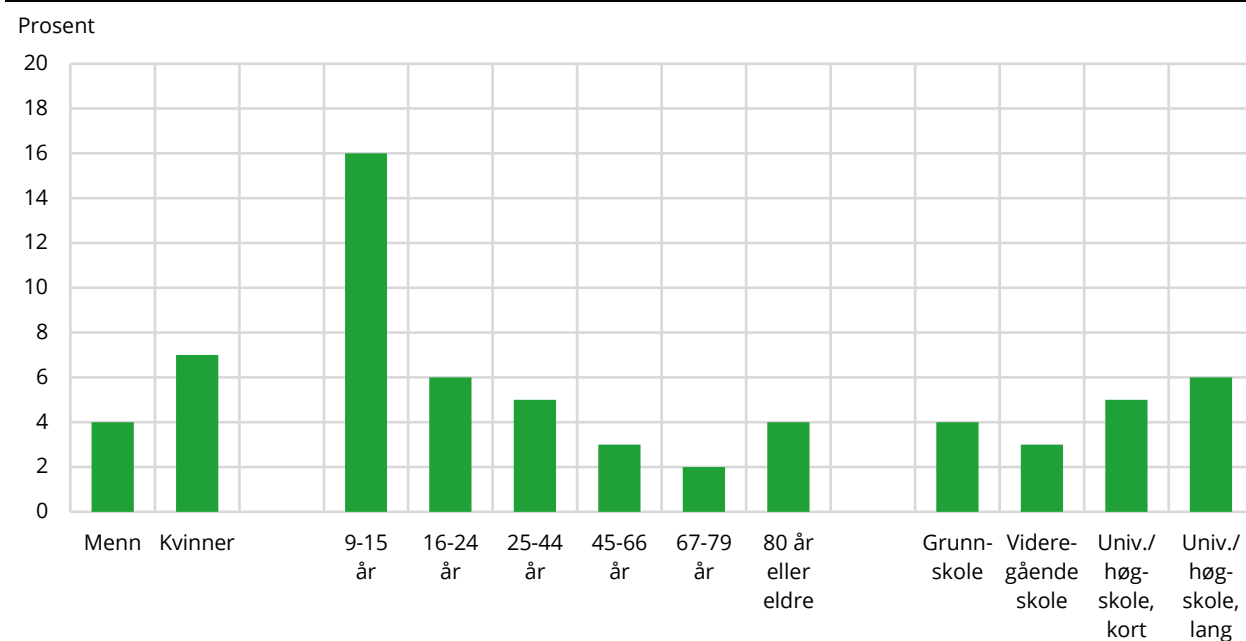
Figur 6.1 Andel som har vært på ballett- eller danseforestilling siste 12 måneder, etter kjønn, alder og utdanning, 2021**Tabell 6.1 Andel av befolkningen som har vært på ballett- eller danseforestilling, og gjennomsnittlig antall besøk, siste 12 måneder, etter kjønn, alder og utdanning**

	1991	1994	1997	2000	2004	2008	2012	2016	2021
Prosentandel, alle	8	9	8	11	12	13	14	14	5
Menn	5	6	6	9	9	10	10	10	4
Kvinner	10	11	11	14	15	17	19	18	7
9-15 år	13	13	14	16	21	22	32	25	16
16-24 år	10	12	11	16	13	14	15	17	6
25-44 år	6	8	8	11	10	14	15	14	5
45-66 år	7	7	7	10	11	8	10	12	3
67-79 år	3	4	2	3	9	12	9	9	2
80 år eller eldre	4
Grunnskole	4	6	6	11	6	7	11	12	4
Videregående skole	6	7	5	8	9	10	9	8	3
Universitet/høgskole, kort	9	10	8	7	16	15	13	17	5
Universitet/høgskole, lang	15	13	14	17	17	19	21	22	6
Antall besøk, alle	0,2	0,1	0,2	0,2	0,3	0,3	0,2	0,3	0,1
Menn	0,1	0,1	0,1	0,2	0,2	0,2	0,2	0,2	0,1
Kvinner	0,2	0,2	0,2	0,3	0,3	0,3	0,3	0,4	0,1
9-15 år	0,5	0,2	0,3	0,5	0,4	0,4	0,6	0,5	0,6
16-24 år	0,3	0,2	0,3	0,5	0,6	0,4	0,3	0,3	0,1
25-44 år	0,1	0,1	0,2	0,2	0,2	0,3	0,2	0,3	0,1
45-66 år	0,1	0,1	0,1	0,2	0,2	0,1	0,1	0,2	0,1
67-79 år	0,0	0,1	0,0	0,0	0,1	0,3	0,1	0,2	0,0
80 år eller eldre	0,1
Grunnskole	0,1	0,1	0,1	0,2	0,1	0,2	0,2	0,2	0,1
Videregående skole	0,1	0,1	0,1	0,2	0,2	0,2	0,2	0,1	0,1
Universitet/høgskole, kort	0,2	0,2	0,2	0,1	0,4	0,2	0,2	0,4	0,1
Universitet/høgskole, lang	0,3	0,3	0,2	0,3	0,3	0,5	0,3	0,5	0,1

Tabell 6.2 Andel som har vært på ballett- eller danseforestilling og gjennomsnittlig antall besøk per person blant alle og blant besøkende, siste 12 måneder, i ulike befolkningsgrupper. 2021

	Prosentandel	Antall besøk	
		Alle	Besøkende
I alt	5	0,1	2,3
Kjønn			
Menn	4	0,1	2,7
Kvinner	7	0,1	2,1
Alder			
9-12 år	15	0,8	5,6
13-15 år	17	0,2	1,4
16-19 år	9	0,2	..
20-24 år	3	0,1	..
25-34 år	5	0,1	1,5
35-44 år	5	0,1	..
45-54 år	4	0,1	2,0
55-66 år	3	0,0	..
67-79 år	2	0,0	..
80 år eller eldre	4	0,1	..
Kjønn/Alder			
Menn			
9-15 år	11	0,4	..
16-24 år	4	0,1	..
25-44 år	4	0,1	..
45-66 år	3	0,1	..
67-79 år	0	0,0	..
80 år eller eldre	2	0,1	..
Kvinner			
9-15 år	22	0,8	3,5
16-24 år	8	0,1	..
25-44 år	6	0,1	1,8
45-66 år	4	0,1	1,5
67-79 år	4	0,1	..
80 år eller eldre	5	0,1	..
Utdanning			
Grunnskole	4	0,1	1,9
Videregående skole	3	0,1	1,9
Universitet/høgskole, kort	5	0,1	1,5
Universitet/høgskole, lang	6	0,1	..
Foreldres høyeste utdanning			
Grunnskole	3	0,1	..
Videregående skole	5	0,1	1,8
Universitet/høgskole, kort	5	0,1	2,7
Universitet/høgskole, lang	8	0,2	2,7
Helse			
Uten funksjonsnedsettelse	6	0,1	1,9
Funksjonsnedsettelse med noen begrensninger	3	0,4	..
Funksjonsnedsettelse med store begrensninger	4	0,1	..

¹ Tallene er rettet 4. januar 2023.

	Prosentandel	Antall besøk	
		Alle	Besøkende
Yrkesstatus			
Yrkesgruppe 1-2	4	0,1	1,6
Yrkesgruppe 3	5	0,1	..
Yrkesgruppe 4-5	5	0,1	2,1
Yrkesgruppe 6-9	3	0,0	..
Elever/studenter	8	0,2	..
Pensjonister	3	0,0	..
Andre statuser	8	0,3	3,2
Landsdel			
Oslo og Viken	5	0,1	1,6
Innlandet	5	0,2	..
Agder og Sør-Østlandet	5	0,2	4,4
Vestlandet	5	0,1	1,6
Trøndelag	4	0,1	..
Nord-Norge	7	0,3	..
Bostedsstrøk			
Tettbygd 100 000 el. fl.	4	0,1	1,6
Tettbygd 20 000-99 000	7	0,1	1,6
Tettbygd under 20 000	6	0,1	1,5
Spredtbygd	5	0,3	6,2
Husholdningsinntekt			
Under 450 000 ¹	5	0,1	2,2
450 000-699 000 ¹	4	0,1	1,2
700 000-949 000	4	0,1	..
950 000-1 199 000	8	0,1	2,0
1 200 000-1 549 000	5	0,2	3,9
1 550 000 eller mer	6	0,2	2,8
Husholdningstype			
Aleneboende	5	0,1	2,0
Par uten barn	2	0,1	..
Par med små barn (0-5 år)	8	0,1	1,4
Par med store barn (6-17 år)	9	0,3	3,1
Enslig mor/far med barn (0-17 år)	8	0,1	..
Andre husholdningstyper	3	0,1	..
Husholdningsstørrelse			
Bor alene	5	0,1	2,0
2 husholdningsmedlemmer	3	0,1	1,9
3 husholdningsmedlemmer	5	0,1	1,6
4 husholdningsmedlemmer	9	0,2	2,5
5 husholdningsmedlemmer eller flere	7	0,2	3,4

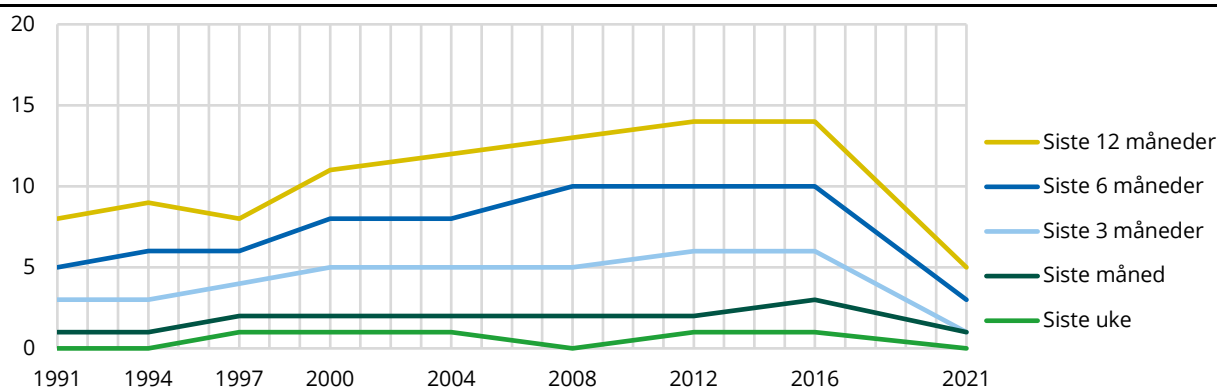
Figur 6.2 Andel av befolkningen som har vært på danseforestilling i ulike tidsperioder. Akkumulert prosent

¹Kulturbruksundersøkelsen 2021 har ingen øvre aldersgrense. Tidligere årganger har omfattet 9-79 år. Dette kan påvirke sammenlignbarheten over tid. Se vedlegg 1.

Tabell 6.3 Andel av befolkningen som har vært på ballett- eller danseforestilling i ulike tidsperioder, etter ulike befolkningsgrupper. 2021. Akkumulert prosent

	Siste uke	Siste måned	Siste 3 måneder	Siste 6 måneder	Siste 12 måneder ¹	Siste 2 år	Siste 2 år eller mer	Aldri
1991	0	1	3	5	8
1994	0	1	3	6	9	16	.	63
1997	1	2	4	6	8	13	.	62
2000	1	2	5	8	11	18	.	62
2004	1	2	5	8	12	19	.	58
2008	0	2	5	10	13	20	.	54
2012	1	2	6	10	14	23	.	50
2016	1	3	6	10	14	22	.	50
2021	0	1	1	3	5	13	48	52

Kjønn

Menn	0	0	1	2	4	9	37	63
Kvinner	0	1	2	3	7	17	58	42

Alder

9-12 år	1	1	4	9	15	32	52	48
13-15 år	1	3	6	8	17	25	56	44
16-19 år	0	1	2	3	9	19	54	46
20-24 år	0	0	1	2	3	11	49	51
25-34 år	0	0	1	2	5	12	45	55
35-44 år	1	1	2	3	5	14	47	53
45-54 år	0	0	1	2	4	12	47	53
55-66 år	0	0	1	1	3	9	44	56
67-79 år	0	0	1	1	2	8	44	56
80 år og eldre	0	0	0	1	4	11	58	42

Kjønn/Alder**Menn**

9-15 år	1	2	2	6	11	22	42	58
16-24 år	1	1	2	2	4	7	36	64
25-44 år	0	0	2	2	4	9	40	60
45-66 år	0	0	0	1	3	8	34	66
67-79 år	0	0	0	0	0	5	37	63
80 år eller eldre	0	0	0	0	2	6	44	56

Kvinner

9-15 år	1	3	9	12	22	36	67	33
16-24 år	0	0	1	3	8	21	64	36
25-44 år	1	1	1	3	6	17	52	48
45-66 år	0	0	1	2	4	14	60	40
67-79 år	0	0	1	1	4	10	51	49
80 år eller eldre	0	0	0	1	5	14	66	34

Tabell 6.3 forts.

	Siste uke	Siste måned	Siste 3 måneder	Siste 6 måneder	Siste 12 måneder ¹	Siste 2 år	Siste 2 år eller mer	Aldri
Yrkesstatus								
Yrkesgruppe 1-2	0	0	1	2	4	14	56	44
Yrkesgruppe 3	0	0	2	2	5	13	47	53
Yrkesgruppe 4-5	1	1	1	3	5	12	47	53
Yrkesgruppe 6-9	0	0	1	1	3	8	35	65
Elever/studenter	1	2	2	3	8	16	51	49
Pensjonister	0	0	1	1	3	9	49	51
Andre stater	1	1	2	4	8	17	45	55
Utdanning								
Grunnskole	0	0	1	2	4	8	35	65
Videregående skole	0	0	1	1	3	10	43	57
Universitet/høgskole, kort	0	0	1	2	5	14	60	40
Universitet/høgskole, lang	0	0	1	3	6	19	67	33
Landsdel								
Oslo og Viken	0	0	1	2	5	16	54	46
Innlandet	0	0	1	2	5	12	44	56
Agder og Sør-Østlandet	0	1	1	2	5	15	47	53
Vestlandet	0	1	2	2	5	12	44	56
Trøndelag	0	0	2	4	4	7	41	59
Nord-Norge	1	1	3	4	7	11	44	56
Bostedsstrøk								
Tettbygd 100 000 el. fl.	0	0	1	2	4	14	53	47
Tettbygd 20 000-99 000	0	1	1	3	7	15	49	51
Tettbygd under 20 000	0	1	2	3	6	12	44	56
Spredtbygd	1	1	2	3	5	11	41	59
Husholdningsinntekt								
Under 450 000 ²	1	1	1	3	5	9	42	58
450 000-699 000 ²	0	0	1	2	4	12	46	54
700 000-949 000	0	0	1	2	4	11	44	56
950 000-1 199 000	1	1	2	4	8	15	47	53
1 200 000-1 549 000	0	1	2	2	5	16	51	49
1 550 000 eller mer	0	0	1	3	6	16	55	45
Husholdningstype								
Aleneboende	0	0	1	2	5	11	46	54
Par uten barn	0	0	1	1	2	10	48	52
Par med små barn (0-5 år)	1	1	3	5	8	18	50	50
Par med store barn (6-17 år)	1	1	3	5	9	19	51	49
Enslig mor/far med barn (0-17 år)	0	0	2	3	8	18	57	43
Andre husholdningstyper	0	0	0	1	3	8	41	59

¹I enkelte tilfeller kan det være avvik fra andre tabeller med tidsperioden siste 12 måneder, grunnet ulike variabler som er benyttet. ²Tallene er rettet 4. januar 2023.

Tabell 6.4 Andel av de som har vært på ballett- og danseforestilling siste 12 måneder, etter type forestilling de sist var på, i ulike befolkningsgrupper. 2021. Prosent

	Klassisk ballett	Moderne dans	Selskapsdans	Norsk/inter-nasjonal folkedans	Breakdance/Hip hop	Annet
I alt	32	33	4	2	15	13
Kjønn						
Menn	31	35	5	3	14	12
Kvinner	33	33	4	2	15	14
Alder						
9-15 år	23	40	7	0	23	7
16-24 år
25-44 år	33	26	2	2	12	24
45-66 år	28	35	2	8	16	10
67-79 år
80 år eller eldre
Bostedsstrøk						
Tettbygd 100 000 el. fl.	47	28	0	0	17	8
Tettbygd 20 000-99 000	35	30	3	0	8	24
Tettbygd under 20 000	20	40	6	3	18	13
Spredtbygd	27	33	10	7	10	11
Husholdningsinntekt						
Under 450 000 ¹
450 000-699 000 ¹
700 000-949 000
950 000-1 199 000	28	45	3	0	8	17
1 200 000-1 549 000	26	30	4	0	22	19
1 550 000 eller mer	35	33	6	0	17	9

¹ Tallene er rettet 4. januar 2023.**Tabell 6.5 Andel som har vært på en eller flere amatørforestillinger, blant besøkende 16 år og eldre som har vært på ballett- eller danseforestilling siste 12 måneder, etter ulike befolkningsgrupper. 2021. Prosent**

	Andel
I alt	63
Kjønn	
Menn	66
Kvinner	62
Alder	
16-24 år	70
25-44 år	59
45-66 år	63
67-79 år	76
80 år eller eldre	41
Utdanning	
Grunnskole	70
Videregående skole	76
Universitet/høgskole, kort	47
Universitet/høgskole, lang	52
Landsdel	
Oslo og Viken	42
Innlandet	64
Agder og Sør-Østlandet	78
Vestlandet	80
Trøndelag	77
Nord-Norge	60

Tabell 6.6 Andel av befolkningen som har sett ballett- eller danseforestilling på internett og gjennomsnittlig antall besøk per person, blant alle og blant digitale besøkende, siste 12 måneder, etter ulike befolkningsgrupper. 2021

	Antall digitale besøk		
	Prosentandel	Alle	Digitale besøkende
I alt	10	0,4	4,1
Kjønn			
Menn	7	0,2	3,7
Kvinner	13	0,5	4,3
Alder			
9-12 år	20	1,1	5,7
13-15 år	14	0,5	..
16-19 år	11	0,5	..
20-24 år	11	0,8	..
25-34 år	8	0,3	3,5
35-44 år	10	0,5	5,2
45-54 år	6	0,3	4,9
55-66 år	8	0,1	1,8
67-79 år	9	0,3	2,9
80 år eller eldre	12	0,2	..
Kjønn/Alder			
Menn			
9-15 år	12	0,6	..
16-24 år	6	0,3	..
25-44 år	7	0,2	2,3
45-66 år	5	0,2	4,3
67-79 år	7	0,3	..
80 år eller eldre	4	0,1	..
Kvinner			
9-15 år	24	1,2	5,0
16-24 år	15	1,0	6,4
25-44 år	11	0,7	5,7
45-66 år	10	0,3	2,5
67-79 år	10	0,2	..
80 år eller eldre	16	0,3	..
Utdanning			
Grunnskole	9	0,5	5,8
Videregående skole	7	0,2	3,4
Universitet/høgskole, kort	10	0,3	2,8
Universitet/høgskole, lang	13	0,6	4,5
Foreldres høyeste utdanning			
Grunnskole	8	0,5	6,1
Videregående skole	8	0,4	4,2
Universitet/høgskole, kort	10	0,5	4,6
Universitet/høgskole, lang	13	0,4	2,7
Helse			
Uten funksjonsnedsettelse	10	0,4	3,8
Funksjonsnedsettelse med noen begrensninger	9	0,4	..
Funksjonsnedsettelse med store begrensninger	9	0,3	3,7

¹ Tallene er rettet 4. januar 2023.

	Antall digitale besøk		
	Prosentandel	Alle	Digitale besøkende
Yrkesstatus			
Yrkesgruppe 1-2	8	0,3	3,8
Yrkesgruppe 3	6	0,1	..
Yrkesgruppe 4-5	9	0,3	3,1
Yrkesgruppe 6-9	10	0,8	8,1
Elever/studenter	10	0,3	..
Pensjonister	10	0,2	2,1
Andre statuser	12	0,6	4,7
Landsdel			
Oslo og Viken	11	0,4	3,2
Innlandet	6	0,7	..
Agder og Sør-Østlandet	9	0,3	2,9
Vestlandet	10	0,5	5,1
Trøndelag	9	0,3	2,9
Nord-Norge	7	0,3	..
Bostedsstrøk			
Tettbygd 100 000 el. fl.	11	0,4	3,4
Tettbygd 20 000-99 000	8	0,3	3,6
Tettbygd under 20 000	9	0,4	5,0
Spredtbygd	10	0,5	4,7
Husholdningsinntekt			
Under 450 000 ¹	10	0,6	5,9
450 000-699 000 ¹	11	0,4	3,7
700 000-949 000	9	0,5	5,8
950 000-1 199 000	9	0,4	4,1
1 200 000-1 549 000	10	0,2	2,0
1 550 000 eller mer	8	0,3	3,2
Husholdningstype			
Aleneboende	10	0,4	4,4
Par uten barn	7	0,3	3,4
Par med små barn (0-5 år)	12	0,4	3,8
Par med store barn (6-17 år)	11	0,5	4,5
Enslig mor/far med barn (0-17 år)	12	1,0	..
Andre husholdningstyper	9	0,2	2,6
Husholdningsstørrelse			
Bor alene	10	0,4	4,4
2 husholdningsmedlemmer	7	0,3	3,5
3 husholdningsmedlemmer	11	0,6	5,6
4 husholdningsmedlemmer	11	0,3	3,2
5 husholdningsmedlemmer eller flere	11	0,5	4,3

Tabell 6.7 Andel som har sett en norsk forestilling på internett, blant dem som har sett ballett- eller danseforestilling på internett siste 12 måneder, etter ulike befolkningsgrupper. 2021. Prosent

	Andel
I alt	54
Kjønn	
Menn	52
Kvinner	55
Alder	
9-15 år	58
16-24 år	43
25-44 år	60
45-66 år	51
67-79 år	53
80 år eller eldre	..
Utdanning	
Grunnskole	33
Videregående skole	55
Universitet/høgskole, kort	59
Universitet/høgskole, lang	66
Landsdel	
Oslo og Viken	51
Innlandet	..
Agder og Sør-Østlandet	52
Vestlandet	51
Trøndelag	..
Nord-Norge	..

Tabell 6.8 Andel som har betalt for å se en ballett- eller danseforestilling på internett, blant de 16 år og eldre som har sett ballett- eller danseforestilling på internett siste 12 måneder, etter ulike befolkningsgrupper. 2021. Prosent

	Andel
I alt	12
Kjønn	
Menn	18
Kvinner	9
Alder	
16-24 år	6
25-44 år	14
45-66 år	14
67-79 år	8
80 år eller eldre	..
Utdanning	
Grunnskole	12
Videregående skole	15
Universitet/høgskole, kort	11
Universitet/høgskole, lang	2
Landsdel	
Oslo og Viken	14
Innlandet	..
Agder og Sør-Østlandet	8
Vestlandet	12
Trøndelag	13
Nord-Norge	..

Tabell 6.9 Andel under 16 år som har vært på ballett- eller danseforestilling i skoletiden siste 12 måneder, blant alle og blant besøkende, etter ulike befolkningsgrupper. 2021. Prosent

	Andel besøk på ballett- eller danseforestilling i skoletiden	
	Blant alle	Blant besøkende
I alt	8	51
Alder		
9-12 år	7	47
13-15 år	9	55
Landsdel		
Oslo og Viken	7	..
Innlandet	11	..
Agder og Sør-Østlandet	9	..
Vestlandet	8	..
Trøndelag	0	..
Nord-Norge	16	..
Bostedsstrøk		
Tettbygd 100 000 el. fl.	4	..
Tettbygd 20 000-99 000	15	..
Tettbygd under 20 000	8	..
Spredtbygd	8	..

7. MUSEUM

- **Nær én av tre gikk på museum i løpet av året**
- **Menn og kvinner gikk i nesten like stor grad på museer**
- **Flest besøk blant de yngste i 2021**
- **8 prosent av befolkningen besøkte digitale museum**
- **42 prosent ønsker å besøke museum oftere**

I 1991 var 41 prosent av befolkningen på museum i løpet av de siste 12 månedene, og dette holdt seg stabilt frem til 2016. I 2021 ble museer over hele landet stengt som følge av koronapandemien, og andelen av befolkningen som gikk på museum falt betydelig. 29 prosent av befolkningen besøkte ett eller flere museer i 2021, med et gjennomsnitt på 0,7 besøk i året. Frem til 2021 lå gjennomsnittlig antall besøk i befolkningen på omtrent 1,1 besøk i året.

Det er tydelig skille mellom aldersgruppene, hvor særlig barn oppgir å ha besøkt museum oftere enn de eldre. 45 prosent av barn mellom 9-15 år besøkte et museum i 2021, mot 16 prosent av de over 80 år. Menn og kvinner gikk tilnærmet like ofte på museum i 2021. Derimot er det en større andel eldre menn enn kvinner som besøkte museum i løpet av de siste 12 månedene, med en andel på 23 prosent blant menn over 80 år og 11 prosent blant kvinner i samme aldersgruppe.

Blant de med lang høgskole- eller universitetsutdanning er det høyest andel museumsbesøk i 2021, med 42 prosent de siste 12 månedene, mens 19 prosent av befolkningen med grunnskoleutdanning var på museum i samme periode.

Også ved å se på besøk innenfor en kortere periode enn siste 12 måneder finner vi et mønster der museumsbesøket har gått ned. I 2016 var 31 prosent av befolkningen på museum i løpet av de siste 6 månedene, sammenlignet med kun 17 prosent i 2021. Det er imidlertid slik at det fremdeles er relativt få i befolkningen som aldri har vært på museum i løpet av livet. Denne gruppen utgjorde 7 prosent i 2021 og 4 prosent i 2016.

Blant museumsbesøkende er kulturhistoriske museum mest populært og det flest besøkte sist de var på et museum, med 36 prosent. Større andel fra Innlandet var på et kulturhistorisk museum sist de var på museum i Norge, mens en lavere andel besøkende fra Oslo og Viken oppsøkte denne type museum. Arkeologisk museum er minst besøkt blant museumstypene, hvorav i alt 4 prosent besøkte dette sist de var på museum i 2021.

Flere museum har digitale tilbud, og i kulturbruksundersøkelsen skiller vi på fysiske og digitale besøk. 8 prosent av befolkningen benyttet muligheten ved å besøke et museum digitalt i 2021. 61 prosent av de som så på museumenes utstillinger på internett, så en norsk utstilling. Digitale museumsbesøk var noe vanligere blant de med lav husholdningsinntekt enn de som er i høyere inntektsgrupper.

42 prosent av befolkningen oppgir at de ønsker å gå på museum oftere. Kvinner oppgir i større grad et ønske om å gå oftere på museum enn menn, med 47 prosent mot 37 prosent. Av de med med lang høgskole- eller universitetsutdanning, oppgir 61 prosent at de ønsker å besøke museum oftere, mens kun 34 prosent av de med grunnskole utdanning ønsker dette. Blant de som ønsker å gå på museum oftere, er det de med grunnskole utdanning som i størst grad oppgir økonomi som årsak for hvorfor de ikke har gått mer på museum i 2021. I alt oppgir 62 prosent korona som årsak, mens 23 prosent ikke har hatt tid.

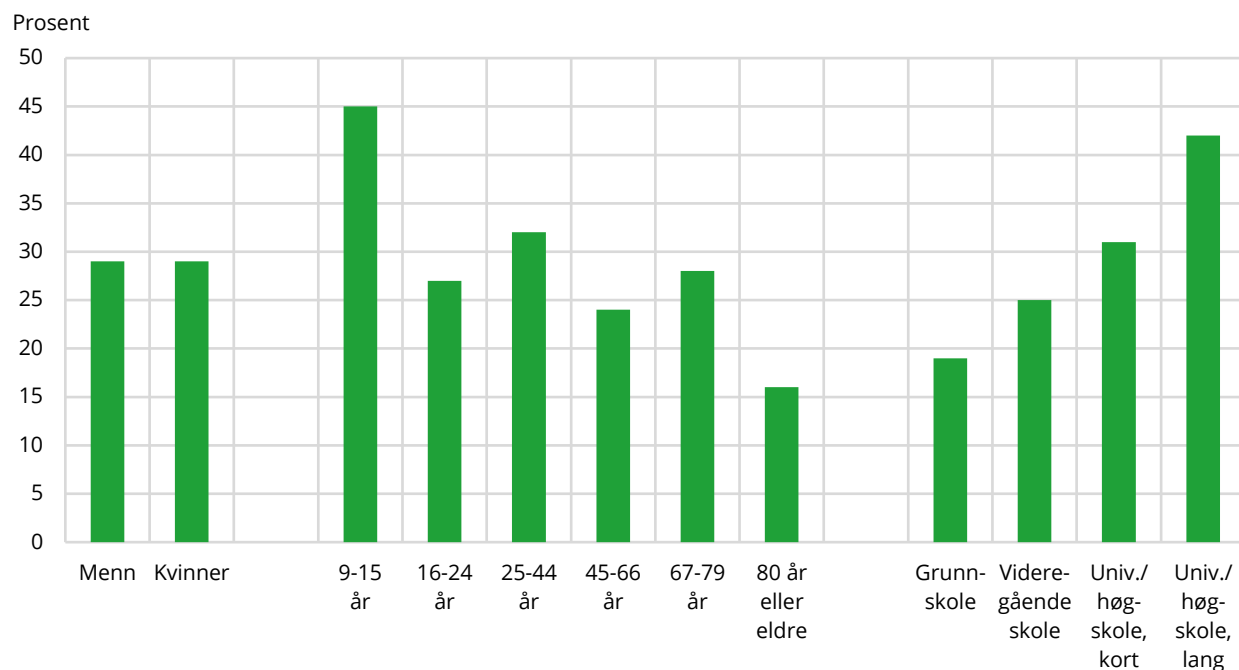
Figur 7.1 Andel av befolkningen som har vært på museum siste 12 måneder, etter kjønn, alder og utdanning. 2021**Tabell 7.1 Andel av befolkningen som har vært på museum og gjennomsnittlig antall besøk, siste 12 måneder, etter kjønn, alder og utdanning.**

	1991	1994	1997	2000	2004	2008	2012	2016	2021
Prosentandel, alle	41	45	44	45	42	43	41	44	29
Menn	41	45	47	46	42	44	40	43	29
Kvinner	41	46	40	44	42	42	43	45	29
9-15 år	60	62	57	53	54	55	57	54	45
16-24 år	39	40	42	47	39	40	36	47	27
25-44 år	40	46	45	45	43	46	41	46	32
45-66 år	39	45	43	43	40	39	40	40	24
67-79 år	32	32	31	35	35	39	40	39	28
80 år eller eldre	16
Grunnskole	29	30	28	35	32	29	31	35	19
Videregående skole	37	40	38	37	33	36	33	36	25
Universitet/høgskole, kort	52	52	51	52	52	49	46	52	31
Universitet/høgskole, lang	55	65	65	61	66	62	58	62	42
Antall besøk, alle	1,0	1,2	1,1	1,1	1,2	1,1	1,1	1,1	0,7
Menn	1,1	1,1	1,3	1,2	1,3	1,1	1,0	1,1	0,7
Kvinner	1,0	1,3	1,0	1,1	1,1	1,2	1,2	1,1	0,7
9-15 år	1,5	1,6	1,3	1,5	1,4	1,1	1,5	1,3	1,1
16-24 år	1,0	1,0	1,3	1,0	1,2	0,8	0,8	1,1	0,6
25-44 år	0,9	1,3	1,1	1,1	1,2	1,3	1,3	1,2	0,7
45-66 år	1,1	1,2	1,1	1,2	1,1	1,2	1,0	0,9	0,6
67-79 år	0,7	0,7	1,0	0,9	1,3	0,9	1,0	1,2	1,0
80 år eller eldre	0,4
Grunnskole	0,6	0,6	0,9	0,6	0,7	0,6	0,7	0,8	0,6
Videregående skole	0,8	1,0	0,9	0,8	0,9	0,8	0,7	0,8	0,6
Universitet/høgskole, kort	1,3	1,6	1,2	1,4	1,9	1,3	1,1	1,4	0,7
Universitet/høgskole, lang	1,9	2,0	2,0	1,9	2,0	2,6	2,4	1,6	1,3

Tabell 7.2 Andel av befolkningen som har vært på museum og gjennomsnittlig antall besøk per person, blant alle og blant besøkende, siste 12 måneder, i ulike befolkningsgrupper. 2021

	Prosentandel	Antall besøk		Prosentandel	Antall besøk	
		Alle	Besøkende		Alle	Besøkende
I alt	29	0,7	2,5			
Kjønn						
Menn	29	0,7	2,5			
Kvinner	29	0,7	2,5			
Alder						
9-12 år	50	1,4	2,8			
13-15 år	37	0,6	1,7			
16-19 år	26	0,6	2,2			
20-24 år	27	0,6	2,2			
25-34 år	29	0,6	2,2			
35-44 år	36	0,8	2,3			
45-54 år	24	0,5	2,1			
55-66 år	24	0,7	3,1			
67-79 år	28	1,0	3,5			
80 år eller eldre	16	0,4	..			
Kjønn/Alder						
Menn						
9-15 år	45	1,2	2,6			
16-24 år	24	0,6	2,6			
25-44 år	33	0,7	2,2			
45-66 år	22	0,4	2,0			
67-79 år	29	1,4	4,8			
80 år eller eldre	23	0,5	..			
Kvinner						
9-15 år	45	1,0	2,2			
16-24 år	28	0,5	1,9			
25-44 år	32	0,8	2,4			
45-66 år	26	0,8	3,2			
67-79 år	26	0,6	2,1			
80 år eller eldre	11	0,3	..			
Utdanning						
Grunnskole	19	0,6	3,0			
Videregående skole	25	0,6	2,3			
Universitet/høgskole, kort	31	0,7	2,1			
Universitet/høgskole, lang	42	1,3	3,1			
Foreldres høyeste utdanning						
Grunnskole	21	0,5	2,4			
Videregående skole	25	0,7	2,6			
Universitet/høgskole, kort	33	0,8	2,3			
Universitet/høgskole, lang	39	1,0	2,7			
Helse						
Uten funksjonsnedsettelse	31	0,8	2,6			
Funksjonsnedsettelse med noen begrensninger	25	0,6	2,6			
Funksjonsnedsettelse med store begrensninger	19	0,4	2,0			
Yrkesstatus						
Yrkesgruppe 1-2	34	0,8	2,4			
Yrkesgruppe 3	28	0,6	2,2			
Yrkesgruppe 4-5	29	0,9	3,2			
Yrkesgruppe 6-9	22	0,5	2,3			
Elever/studenter	27	0,5	2,0			
Pensjonister	23	0,5	2,2			
Andre statuser	31	0,8	2,5			
Landsdel						
Oslo og Viken	29	0,8	2,9			
Innlandet	32	0,8	2,5			
Agder og Sør-Østlandet	29	0,6	2,2			
Vestlandet	29	0,6	2,2			
Trøndelag	27	0,5	2,0			
Nord-Norge	27	0,8	3,0			
Bostedsstrøk						
Tettbygd 100 000 el. fl.	33	0,8	2,5			
Tettbygd 20 000-99 000	30	1,0	3,5			
Tettbygd under 20 000	27	0,5	2,0			
Spredtbygd	22	0,6	2,6			
Husholdningsinntekt						
Under 450 000 ¹	28	0,6	2,1			
450 000-699 000 ¹	23	1,0	4,3			
700 000-949 000	28	0,6	2,2			
950 000-1 199 000	28	0,6	2,1			
1 200 000-1 549 000	32	0,8	2,4			
1 550 000 eller mer	33	0,8	2,4			
Husholdningstype						
Aleneboende	26	1,0	3,9			
Par uten barn	26	0,6	2,4			
Par med små barn (0-5 år)	36	0,9	2,5			
Par med store barn (6-17 år)	33	0,7	2,2			
Enslig mor/far med barn (0-17 år)	28	0,6	2,3			
Andre husholdningstyper	26	0,5	2,0			
Husholdningsstørrelse						
Bor alene	26	1,0	3,8			
2 husholdningsmedlemmer	26	0,6	2,3			
3 husholdningsmedlemmer	28	0,6	2,3			
4 husholdningsmedlemmer	33	0,7	2,0			
5 husholdningsmedlemmer eller flere	33	0,8	2,5			

¹ Tallene er rettet 4. januar 2023.

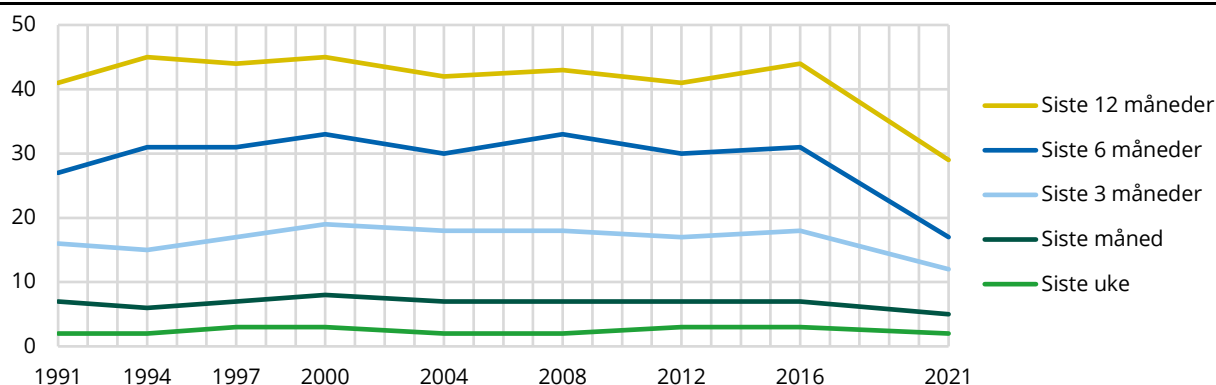
Figur 7.2 Andel av befolkningen som har vært på museum i ulike tidsperioder. Akkumulert prosent

¹Kulturbruksundersøkelsen 2021 har ingen øvre aldersgrense. Tidligere årganger har omfattet 9-79 år. Dette kan påvirke sammenlignbarheten over tid. Se vedlegg 1.

Tabell 7.3 Andel av befolkningen som har vært på museum i ulike tidsperioder, etter ulike befolkningsgrupper. 2021. Akkumulert prosent

	Siste uke	Siste måned	Siste 3 måneder	Siste 6 måneder	Siste 12 måneder ¹	Siste 2 år	Siste 2 år eller mer	Aldri
1991	2	7	16	27	41
1994	2	6	15	31	45	67	.	4
1997	3	7	17	31	44	65	.	3
2000	3	8	19	33	45	67	.	2
2004	2	7	18	30	42	64	.	3
2008	2	7	18	33	43	63	.	3
2012	3	7	17	30	41	60	.	4
2016	3	7	18	31	44	64	.	4
2021	2	5	12	17	29	46	93	7
Kjønn								
Menn	1	4	12	17	29	45	93	7
Kvinner	2	5	13	18	29	48	94	6
Alder								
9-12 år	3	8	21	33	50	71	93	7
13-15 år	1	2	11	18	37	60	96	4
16-19 år	2	5	12	14	26	46	88	12
20-24 år	1	4	9	17	27	46	95	5
25-34 år	1	4	13	18	28	46	91	9
35-44 år	2	6	17	22	37	57	95	5
45-54 år	1	3	10	14	24	44	96	4
55-66 år	1	5	10	14	24	40	93	7
67-79 år	2	6	12	18	27	40	94	6
80 år eller eldre	1	3	6	9	16	26	91	9
Kjønn/Alder								
Menn								
9-15 år	1	3	15	27	45	69	93	7
16-24 år	2	6	10	13	24	40	89	11
25-44 år	1	5	14	20	33	50	91	9
45-66 år	1	3	9	13	22	38	94	6
67-79 år	2	7	12	19	29	40	96	4
80 år eller eldre	2	4	8	11	23	29	92	8
Kvinner								
9-15 år	4	8	19	27	45	63	95	5
16-24 år	1	4	11	17	28	51	93	7
25-44 år	2	5	15	20	32	53	94	6
45-66 år	2	6	12	16	26	46	96	4
67-79 år	2	6	12	16	26	40	92	8
80 år eller eldre	1	3	4	7	11	23	90	10

Tabell 7.3 forts.

	Siste uke	Siste måned	Siste 3 måneder	Siste 6 måneder	Siste 12 måneder ¹	Siste 2 år	Siste 2 år eller mer	Aldri
Yrkesstatus								
Yrkesgruppe 1-2	2	7	16	23	34	56	98	2
Yrkesgruppe 3	1	5	14	19	28	54	98	2
Yrkesgruppe 4-5	2	4	11	16	29	44	93	7
Yrkesgruppe 6-9	1	3	8	10	22	35	89	11
Elever/studenter	1	6	11	14	27	51	91	9
Pensjonister	1	5	10	14	23	35	93	7
Andre stater	2	4	12	19	31	48	91	9
Utdanning								
Grunnskole	1	3	8	11	19	32	88	12
Videregående skole	1	4	10	14	25	41	95	5
Universitet/høgskole, kort	2	6	13	18	31	52	98	2
Universitet/høgskole, lang	4	10	23	32	42	68	99	1
Landsdel								
Oslo og Viken	2	5	12	17	29	50	94	6
Innlandet	2	5	14	20	31	45	89	11
Agder og Sør-Østlandet	1	4	14	18	29	46	93	7
Vestlandet	1	4	11	16	29	43	94	6
Trøndelag	1	4	11	16	27	49	94	6
Nord-Norge	3	6	12	18	27	42	94	6
Bostedsstrøk								
Tettbygd 100 000 el. fl.	2	6	13	19	33	54	95	5
Tettbygd 20 000-99 000	2	5	13	19	30	46	93	7
Tettbygd under 20 000	1	5	12	17	27	43	91	9
Spredtbygd	1	3	10	14	22	38	94	6
Husholdningsinntekt								
Under 450 000 ²	2	4	11	17	28	41	90	10
450 000-699 000 ²	2	4	9	13	23	39	90	10
700 000-949 000	1	6	12	17	28	47	92	8
950 000-1 199 000	0	4	11	15	28	47	94	6
1 200 000-1 549 000	2	4	15	21	32	52	96	4
1 550 000 eller mer	2	7	15	21	33	53	97	3
Husholdningstype								
Aleneboende	2	4	12	16	26	41	93	7
Par uten barn	2	5	12	16	26	42	93	7
Par med små barn (0-5 år)	1	4	16	22	36	57	94	6
Par med store barn (6-17 år)	1	4	13	19	33	53	95	5
Enslig mor/far med barn (0-17 år)	2	8	13	20	28	54	94	6
Andre husholdningstyper	1	5	10	15	26	40	91	9

¹I enkelte tilfeller kan det være avvik fra andre tabeller med tidsperioden siste 12 måneder, grunnet ulike variabler som er benyttet. ²Tallene er rettet 4. januar 2023.

Tabell 7.4 Andel av museumsbesøkende siste 12 måneder, etter type museum de sist var på, i ulike befolkningsgrupper. 2021. Prosent

	Naturhistorisk museum	Arkeologisk museum	Kulturhistorisk museum	Kunst-museum	Teknisk museum	Annet
I alt	13	4	36	17	18	13
Kjønn						
Menn	14	4	35	15	20	13
Kvinner	11	3	37	19	16	13
Alder						
9-15 år	9	5	38	9	19	20
16-24 år	14	4	32	22	17	10
25-44 år	16	5	28	18	22	10
45-66 år	11	3	42	14	17	13
67-79 år	12	2	41	21	12	12
80 år eller eldre
Utdanning						
Grunnskole	18	2	30	17	17	16
Videregående skole	12	5	34	14	24	12
Universitet/høgskole, kort	15	2	41	19	15	8
Universitet/høgskole, lang	10	5	32	29	14	10
Yrkesstatus						
Yrkesgruppe 1-2	12	4	37	21	15	11
Yrkesgruppe 3	16	5	36	17	16	10
Yrkesgruppe 4-5	13	5	33	14	25	10
Yrkesgruppe 6-9	18	4	29	11	21	17
Elever/studententer	16	2	32	21	23	5
Pensjonister	8	2	45	25	11	10
Andre statuser	12	4	35	13	19	18
Landsdel						
Oslo og Viken	13	4	29	24	16	14
Innlandet	10	2	54	9	11	14
Agder og Sør-Østlandet	9	1	40	19	24	7
Vestlandet	15	5	32	11	25	13
Trøndelag	13	5	46	17	8	11
Nord-Norge	11	4	43	9	17	17
Bostedsstrøk						
Tettbygd 100 000 el. fl.	16	4	28	23	17	12
Tettbygd 20 000-99 000	8	4	40	19	20	9
Tettbygd under 20 000	12	3	41	10	20	14
Spredtbygd	10	3	43	10	16	17
Husholdningsinntekt						
Under 450 000 ¹	19	5	28	19	19	10
450 000-699 000 ¹	12	1	39	19	18	11
700 000-949 000	12	6	37	16	22	7
950 000-1 199 000	10	5	34	14	22	16
1 200 000-1 549 000	13	2	38	16	15	15
1 550 000 eller mer	10	5	38	17	16	15
Husholdningstype						
Aleneboende	15	2	35	18	21	9
Par uten barn	8	4	41	25	12	10
Par med små barn (0-5 år)	17	5	25	9	30	14
Par med store barn (6-17 år)	11	4	38	14	16	17
Enslig mor/far med barn (0-17 år)	18	4	35	19	12	12
Andre husholdningstyper	14	4	35	16	19	12

¹ Tallene er rettet 4. januar 2023.

Tabell 7.5 Andel av befolkningen som har sett på museumsutstillinger på internett og gjennomsnittlig antall digitale besøk per person, blant alle og blant digitale besøkende, siste 12 måneder, i ulike befolkningsgrupper. 2021

	Antall digitale besøk		
	Prosentandel	Alle	Digitale besøkende
I alt	8	0,3	3,3
Kjønn			
Menn	7	0,3	3,6
Kvinner	8	0,3	3,0
Alder			
9-12 år	12	0,2	1,8
13-15 år	10	0,2	..
16-19 år	10	0,5	..
20-24 år	8	0,2	..
25-34 år	6	0,2	3,0
35-44 år	9	0,3	2,8
45-54 år	6	0,2	3,0
55-66 år	8	0,3	3,4
67-79 år	8	0,2	3,0
80 år eller eldre	5	0,7	..
Kjønn/Alder			
Menn			
9-15 år	10	0,2	..
16-24 år	11	0,7	..
25-44 år	8	0,3	3,7
45-66 år	5	0,1	2,7
67-79 år	8	0,3	..
80 år eller eldre	2	0,1	..
Kvinner			
9-15 år	12	0,2	..
16-24 år	8	0,1	..
25-44 år	8	0,2	2,1
45-66 år	10	0,3	3,5
67-79 år	8	0,2	..
80 år eller eldre	6	1,0	..
Utdanning			
Grunnskole	8	0,3	4,3
Videregående skole	6	0,2	2,8
Universitet/høgskole, kort	7	0,2	3,2
Universitet/høgskole, lang	11	0,4	3,3
Foreldres høyeste utdanning			
Grunnskole	5	0,2	4,7
Videregående skole	7	0,2	2,6
Universitet/høgskole, kort	9	0,4	4,2
Universitet/høgskole, lang	11	0,3	3,0
Helse			
Uten funksjonsnedsettelse	8	0,2	3,1
Funksjonsnedsettelse med noen begrensninger	9	0,3	2,7
Funksjonsnedsettelse med store begrensninger	7	0,2	2,5

¹ Tallene er rettet 4. januar 2023.

	Antall digitale besøk		
	Prosentandel	Alle	Digitale besøkende
Yrkesstatus			
Yrkesgruppe 1-2	9	0,2	2,4
Yrkesgruppe 3	5	0,2	..
Yrkesgruppe 4-5	7	0,3	4,0
Yrkesgruppe 6-9	6	0,2	..
Elever/studenter	11	0,6	..
Pensjonister	6	0,3	5,8
Andre statuser	10	0,2	2,1
Landsdel			
Oslo og Viken	10	0,4	4,3
Innlandet	7	0,1	..
Agder og Sør-Østlandet	7	0,2	2,2
Vestlandet	6	0,2	3,0
Trøndelag	7	0,2	..
Nord-Norge	9	0,2	2,3
Bostedsstrøk			
Tettbygd 100 000 el. fl.	9	0,3	3,7
Tettbygd 20 000-99 000	8	0,2	2,4
Tettbygd under 20 000	7	0,2	2,8
Spredtbygd	7	0,3	3,9
Husholdningsinntekt			
Under 450 000 ¹	11	0,5	4,7
450 000-699 000 ¹	8	0,2	2,9
700 000-949 000	7	0,2	3,1
950 000-1 199 000	6	0,1	2,1
1 200 000-1 549 000	8	0,2	2,8
1 550 000 eller mer	7	0,2	3,3
Husholdningstype			
Aleneboende	8	0,4	5,0
Par uten barn	6	0,2	3,3
Par med små barn (0-5 år)	6	0,1	..
Par med store barn (6-17 år)	8	0,2	2,8
Enslig mor/far med barn (0-17 år)	14	0,5	..
Andre husholdningstyper	9	0,2	2,7
Husholdningsstørrelse			
Bor alene	8	0,4	5,0
2 husholdningsmedlemmer	7	0,2	3,1
3 husholdningsmedlemmer	9	0,3	3,2
4 husholdningsmedlemmer	7	0,2	3,1
5 husholdningsmedlemmer eller flere	9	0,2	1,9

Tabell 7.6 Andel som har sett en norsk utstilling på internett, blant dem som har sett en museumsutstilling på internett siste 12 måneder, etter kjønn, alder, utdanning og landsdel. 2021. Prosent

	Andel
I alt	61
Menn	61
Kvinner	61
9-15 år	58
16-24 år	54
25-44 år	56
45-66 år	65
67-79 år	70
80 år eller eldre	..
Grunnskole	60
Videregående skole	58
Universitet/høgskole, kort	59
Universitet/høgskole, lang	69
Oslo og Viken	66
Innlandet	..
Agder og Sør-Østlandet	69
Vestlandet	59
Trøndelag	..
Nord-Norge	50

Tabell 7.7 Andel under 16 år som har vært på museum i skoletiden siste 12 måneder, blant alle og blant besøkende, etter ulike befolkningsgrupper. 2021. Prosent

	Andel besøk på museum i skoletiden	
	Blant alle	Blant besøkende
I alt	21	47
Alder		
9-12 år	22	44
13-15 år	20	53
Landsdel		
Oslo og Viken	22	49
Innlandet	25	..
Agder og Sør-Østlandet	19	..
Vestlandet	19	38
Trøndelag	31	..
Nord-Norge	14	..
Bostedsstrøk		
Tettbygd 100 000 el. fl.	26	48
Tettbygd 20 000-99 000	31	59
Tettbygd under 20 000	16	39
Spredtbygd	15	..

Tabell 7.8 Avstand til nærmeste museum¹. 2021. Prosent

	Under 1 km	1-3 km	3-6 km	6-10 km	10-24 km	24-49 km	49 km eller mer
I alt	8	19	18	17	18	11	10
Alder							
9-15 år	6	17	13	18	20	12	14
16-24 år	7	20	22	14	16	11	11
25-44 år	8	20	20	16	16	10	8
45-66 år	7	18	17	17	20	12	9
67-79 år	7	15	20	19	16	12	11
80 år eller eldre	12	20	13	19	20	5	10
Landsdel							
Oslo og Viken	7	18	20	18	19	10	8
Innlandet	9	20	12	13	16	14	15
Agder og Sør-Østlandet	10	20	23	17	14	10	6
Vestlandet	6	17	16	17	21	13	9
Trøndelag	7	18	18	16	16	12	12
Nord-Norge	11	19	16	15	14	9	16
Bostedsstrøk							
Tettbygd 100 000 el. fl.	8	22	24	21	18	4	2
Tettbygd 20 000-99 000	10	27	24	16	11	6	6
Tettbygd under 20 000	7	15	13	13	19	16	16
Spredtbygd	5	9	10	15	23	20	19

¹ Avstandene kan avvike noe. Intervjuobjektene kan ha varierende kjennskap til nærmeste museum.

Tabell 7.9 Andel av befolkningen som ønsker å besøke museum eller kunstutstilling oftere, og årsaker til at de ikke har gått oftere på museum siste 12 måneder, etter ulike befolkningsgrupper. 2021. Prosent

	Prosent- andel	Årsak til færre besøk, blant de som ønsker å gå oftere								
		Økono- miske	Trans- port	Helse ¹	Ingen å gå med	Ikke tid	Utvalg ²	Korona ³	Språk	Andre
I alt	42	8	5	3	7	23	14	62	1	18
Kjønn										
Menn	37	5	4	2	6	26	14	61	0	19
Kvinner	47	10	6	4	8	21	15	62	1	17
Alder										
9-15 år	35	4	9	0	5	20	12	66	0	25
16-24 år	35	14	3	1	12	30	26	56	0	18
25-44 år	45	13	3	1	7	32	18	58	1	14
45-66 år	45	6	4	2	7	23	10	66	1	17
67-79 år	40	2	7	8	4	5	12	64	0	24
80 år eller eldre	37	2	29	23	14	0	5	48	0	26
Utdanning										
Grunnskole	34	18	9	3	9	23	18	59	1	16
Videregående skole	39	5	5	4	7	21	15	60	0	19
Universitet/høgskole, kort	48	6	3	4	8	22	13	63	0	20
Universitet/høgskole, lang	61	4	1	1	7	32	15	69	0	12
Yrkesstatus										
Yrkesgruppe 1-2	49	4	3	1	7	30	14	66	0	17
Yrkesgruppe 3	44	6	1	2	6	26	17	64	0	12
Yrkesgruppe 4-5	39	10	3	1	9	26	19	60	0	15
Yrkesgruppe 6-9	33	11	7	0	8	37	7	58	3	17
Elever/student	35	13	2	0	15	35	26	67	0	14
Pensjonister	40	2	14	12	7	3	10	60	0	25
Andre statuser	42	13	5	3	6	20	14	59	1	20
Landsdel										
Oslo og Viken	48	8	4	3	8	25	10	68	0	15
Innlandet	36	7	8	6	6	14	10	57	3	19
Agder og Sør-Østlandet	41	8	5	2	6	24	13	61	1	17
Vestlandet	39	7	4	2	7	23	17	58	0	22
Trøndelag	33	10	8	4	11	20	18	66	1	22
Nord-Norge	40	9	9	3	2	25	32	44	1	21
Bostedsstrøk										
Tettbygd 100 000 el. fl.	48	7	2	3	8	25	11	68	0	15
Tettbygd 20 000-99 000	42	10	4	3	7	24	20	57	1	20
Tettbygd under 20 000	37	8	9	3	6	22	15	58	1	20
Spredtbygd	36	8	7	3	7	22	15	58	0	20
Husholdningsinntekt										
Under 450 000 ⁴	46	15	8	6	9	22	18	57	1	15
450 000-699 000 ⁴	41	9	3	4	7	21	13	65	1	20
700 000-949 000	42	7	6	3	6	24	12	60	1	18
950 000-1 199 000	39	7	4	0	6	22	18	62	1	16
1 200 000-1 549 000	41	5	6	2	10	25	12	67	0	18
1 550 000 eller mer	42	4	3	1	5	26	13	61	0	21
Husholdningstype										
Aleneboende	44	7	8	6	10	19	14	60	0	19
Par uten barn	43	3	4	3	3	17	11	66	1	19
Par med små barn (0-5 år)	43	10	0	0	5	30	16	54	1	19
Par med store barn (6-17 år)	39	9	5	1	8	30	13	64	0	17
Enslig mor/far med barn (0-17 år)	41	16	0	2	6	36	23	56	0	15
Andre husholdningstyper	40	12	8	4	11	20	17	60	2	16

¹ Sykdom og funksjonsnedsettelse. ² Mangler interessante utstillinger. ³ På grunn av covid-19 pandemien ble korona inkludert som et svaralternativ. ⁴ Tallene er rettet 4. januar 2023.

8. KUNST

- **Andelen som besøkte kunstutstilling halvert sammenlignet med 2016**
- **Større andel kvinner enn menn gikk på kunstutstilling**
- **Høyere utdannede besøkte oftere kunstutstilling**
- **28 prosent av befolkningen har aldri vært på en kunstutstilling**
- **Tre av fire på kunstutstilling så på malerier**

Kapitlet omhandler kunstutstillinger som ikke er utstillinger på kunstmuseum.

I 2021 besøkte 18 prosent av befolkningen en eller flere kunstutstillinger i løpet av de siste 12 månedene, som er en halvering fra 2016. Andelen som har besøkt en kunstutstilling har gått ned med 26 prosentpoeng siden 2000. Gjennomsnittlig antall besøk på kunstutstilling i løpet av de siste 12 månedene har også sunket. Med koronarestriksjoner og stengte gallerier/utstillingslokaler fortsatte denne utviklingen, fra 1,4 besøk i snitt blant befolkningen i 2000 til 0,4 gjennomsnittlig besøk i 2021.

Blant befolkningen i aldersgruppen 67-79 år var 23 prosent på en kunstutstilling det siste året før intervjuet, og er med det den aldersgruppen som i størst grad oppsøkte dette kulturtilbudet. I nesten alle aldersgruppene var det en større andel kvinner enn menn på kunstutstillinger de siste 12 månedene, i likhet med tidligere år.

I løpet av de siste 12 månedene var de med lang høyskole- eller universitetsutdanning i størst grad på kunstutstilling i 2021. Andelen besøk blant utdanningsgruppene øker med utdanningsnivå. Blant de med grunnskoleutdanning var 10 prosent på en kunstutstilling, sammenlignet med 15 prosent av de med videregående skole utdanning og 28 prosent av de med lang høyskole- eller universitetsutdanning.

24 prosent av befolkningen i yrkesgruppe 1 og 2 besøkte en kunstutstilling i 2021 og 20 prosent av elever/studenter gjorde det samme. Derimot var det en lavere andel besøkende blant befolkningen i yrkesgruppen 6-9, med 8 prosent. Befolkningen i denne yrkesgruppen var også de som i størst grad oppga aldri å ha vært på en kunstutstilling, med 46 prosent. Andelen av befolkningen som aldri har vært på kunstutstilling har økt siden 2016, fra 23 til 28 prosent.

Tilsvarende ser vi forskjeller etter husholdningsinntekt. Det er størst andel besøkende på kunstutstilling blant befolkningen med høyest inntekt. Derimot er det litt høyere andel av de med lavest husholdningsinntekt i befolkningen som så kunstutstillinger på internett i 2021, og færrest digitale besøk blant de med høy husholdningsinntekt.

Tre av fire som så en kunstutstilling siste 12 måneder, var på utstilling med malerier sist de var på en kunstutstilling. Noe større andel kvinner enn menn besøkte kunstutstillinger med tegning, grafikk og håndverk i tre eller keramikk, mens en større andel blant menn besøkte en skulpturutstilling sist de var på en kunstutstilling.

I alt så 8 prosent av befolkningen en kunstutstilling på internett i løpet av de siste 12 månedene. Totalt er det en tilnærmet lik andel menn og kvinner som så kunstutstillinger på internett i 2021. Det er derimot noen forskjeller blant aldersgruppene. Blant menn var de yngre under 24 år oftest på digitale kunstutstillinger, mens blant kvinner var eldre over 67 år hyppigst besøkende. Blant besøkende på slike digitale kunstutstillinger så 65 prosent en norsk utstilling.

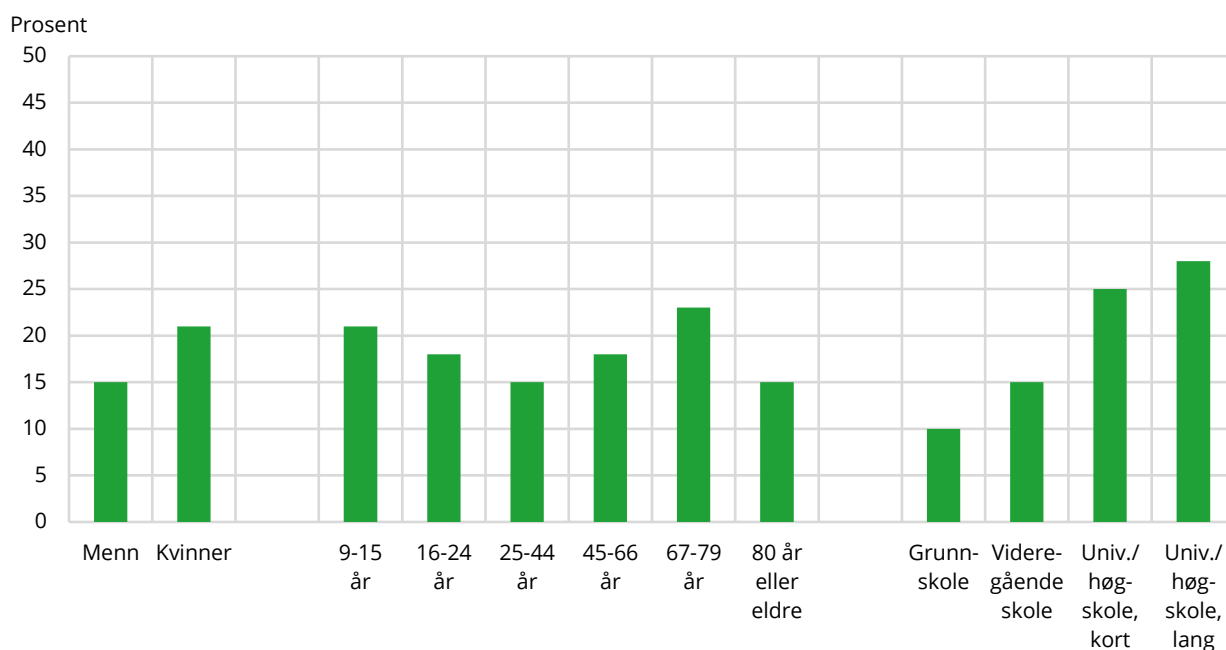
Figur 8.1 Andel av befolkningen som har vært på kunstutstilling siste 12 måneder, etter kjønn, alder og utdanning. 2021**Tabell 8.1** Andel av befolkningen som har vært på kunstutstilling og gjennomsnittlig antall besøk, siste 12 måneder, etter kjønn, alder og utdanning.

	1991	1994	1997	2000	2004	2008	2012	2016	2021
Prosentandel, alle	41	44	43	44	42	42	38	36	18
Menn	37	38	38	41	37	36	32	31	15
Kvinner	45	50	48	47	47	47	43	40	21
9-15 år	40	44	40	40	35	38	37	35	21
16-24 år	35	39	37	40	34	29	23	27	18
25-44 år	43	48	45	44	42	43	34	33	15
45-66 år	46	45	50	50	50	50	46	40	18
67-79 år	30	36	28	36	41	36	47	42	23
80 år eller eldre	15
Grunnskole	25	24	25	29	26	23	24	22	10
Videregående skole	39	40	40	37	36	35	30	30	15
Universitet/høgskole, kort	55	60	60	60	62	56	46	46	25
Universitet/høgskole, lang	69	76	69	67	69	67	60	57	28
Antall besøk, alle	1,5	1,5	1,3	1,4	1,4	1,3	1,2	1,0	0,4
Menn	1,1	1,0	1,1	1,3	1,1	1,0	0,9	0,8	0,3
Kvinner	1,9	2,0	1,6	1,5	1,8	1,6	1,4	1,2	0,4
9-15 år	0,7	0,8	0,7	0,9	0,8	0,7	1,2	0,7	0,3
16-24 år	1,2	1,1	1,0	0,9	1,3	1,1	0,8	0,7	0,3
25-44 år	1,6	1,8	1,4	1,3	1,3	1,3	1,0	1,0	0,4
45-66 år	2,0	1,8	1,8	2,0	1,9	1,7	1,5	1,1	0,4
67-79 år	0,9	1,1	1,1	1,5	1,3	1,0	1,6	1,2	0,4
80 år eller eldre	0,4
Grunnskole	0,6	0,6	0,6	0,9	0,6	0,9	0,7	0,7	0,2
Videregående skole	1,3	1,4	1,1	1,0	1,2	1,0	0,7	0,7	0,3
Universitet/høgskole, kort	2,7	2,4	2,7	1,9	2,6	1,7	1,5	1,4	0,6
Universitet/høgskole, lang	3,7	3,1	2,6	2,8	2,4	2,6	2,5	1,8	0,7

Tabell 8.2 Andel av befolkningen som har vært på kunstutstilling og gjennomsnittlig antall besøk per person, blant alle og blant besøkende, siste 12 måneder, i ulike befolkningsgrupper. 2021

	Prosentandel	Antall besøk	
		Alle	Besøkende
I alt	18	0,4	2,0
Kjønn			
Menn	15	0,3	2,0
Kvinner	21	0,4	2,1
Alder			
9-12 år	20	0,3	1,6
13-15 år	22	0,3	1,5
16-19 år	19	0,3	1,4
20-24 år	18	0,3	1,6
25-34 år	14	0,3	2,5
35-44 år	17	0,4	2,1
45-54 år	15	0,3	1,8
55-66 år	21	0,5	2,5
67-79 år	23	0,4	2,0
80 år eller eldre	15	0,4	..
Kjønn/Alder			
Menn			
9-15 år	15	0,3	2,0
16-24 år	17	0,3	1,6
25-44 år	14	0,4	2,5
45-66 år	14	0,2	1,4
67-79 år	20	0,4	2,1
80 år eller eldre	16	0,5	..
Kvinner			
9-15 år	28	0,4	1,3
16-24 år	19	0,3	1,4
25-44 år	17	0,3	2,0
45-66 år	23	0,6	2,7
67-79 år	25	0,5	1,9
80 år eller eldre	15	0,3	..
Utdanning			
Grunnskole	10	0,2	1,9
Videregående skole	15	0,3	1,7
Universitet/høgskole, kort	25	0,6	2,2
Universitet/høgskole, lang	28	0,7	2,4
Foreldres høyeste utdanning			
Grunnskole	11	0,3	2,4
Videregående skole	15	0,3	2,0
Universitet/høgskole, kort	21	0,4	1,9
Universitet/høgskole, lang	27	0,6	2,1
Helse			
Uten funksjonsnedsettelse	19	0,4	1,9
Funksjonsnedsettelse med noen begrensninger	18	0,5	3,1
Funksjonsnedsettelse med store begrensninger	13	0,3	2,1

¹ Tallene er rettet 4. januar 2023.

	Prosentandel	Antall besøk	
		Alle	Besøkende
Yrkesstatus			
Yrkesgruppe 1-2	24	0,5	2,1
Yrkesgruppe 3	18	0,4	2,3
Yrkesgruppe 4-5	15	0,3	1,7
Yrkesgruppe 6-9	8	0,1	1,9
Elever/studenter	20	0,3	1,4
Pensjonister	19	0,4	2,0
Andre statuser	19	0,4	2,2
Landsdel			
Oslo og Viken	21	0,4	2,1
Innlandet	17	0,3	1,9
Agder og Sør-Østlandet	20	0,4	1,9
Vestlandet	16	0,3	2,0
Trøndelag	13	0,3	2,2
Nord-Norge	17	0,4	2,1
Bostedsstrøk			
Tettbygd 100 000 el. fl.	21	0,4	2,1
Tettbygd 20 000-99 000	19	0,4	2,1
Tettbygd under 20 000	16	0,3	2,0
Spredtbygd	16	0,3	1,8
Husholdningsinntekt			
Under 450 000 ¹	18	0,5	2,6
450 000-699 000 ¹	15	0,3	2,1
700 000-949 000	15	0,3	2,1
950 000-1 199 000	16	0,3	1,6
1 200 000-1 549 000	20	0,4	2,2
1 550 000 eller mer	24	0,4	1,7
Husholdningstype			
Aleneboende	18	0,4	2,2
Par uten barn	22	0,4	2,0
Par med små barn (0-5 år)	15	0,3	2,0
Par med store barn (6-17 år)	16	0,2	1,5
Enslig mor/far med barn (0-17 år)	18	0,5	2,5
Andre husholdningstyper	17	0,4	2,4
Husholdningsstørrelse			
Bor alene	18	0,4	2,2
2 husholdningsmedlemmer	21	0,4	2,1
3 husholdningsmedlemmer	15	0,3	2,2
4 husholdningsmedlemmer	17	0,3	1,6
5 husholdningsmedlemmer eller flere	16	0,3	1,6

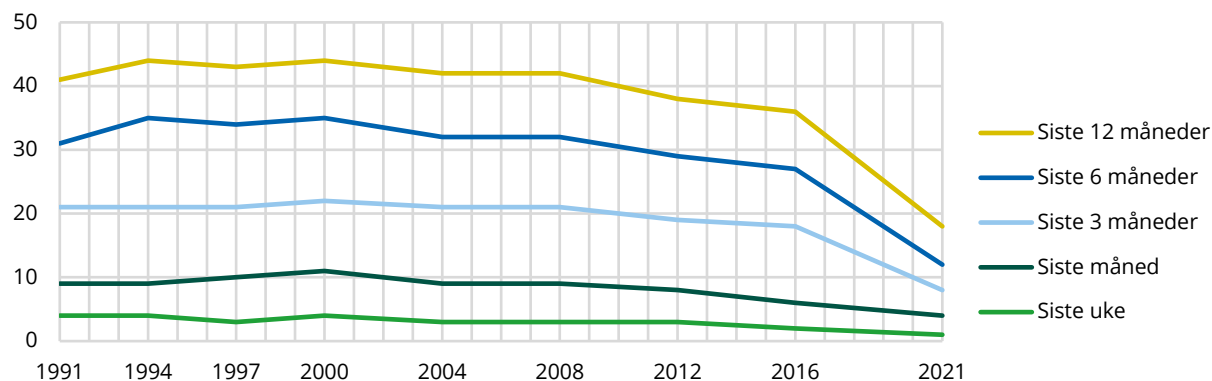
Figur 8.2 Andel av befolkningen som har vært på kunstutstilling i ulike tidsperioder. Akkumulert prosent

¹Kulturbbruksundersøkelsen 2021 har ingen øvre aldersgrense. Tidligere årganger har omfattet 9-79 år. Dette kan påvirke sammenlignbarheten over tid. Se vedlegg 1.

Tabell 8.3 Andel av befolkningen som har vært på kunstutstilling i ulike tidsperioder, etter ulike befolkningsgrupper. 2021. Akkumulert prosent

	Siste uke	Siste måned	Siste 3 måneder	Siste 6 måneder	Siste 12 måneder ¹	Siste 2 år	Siste 2 år eller mer	Aldri
1991	4	9	21	31	41
1994	4	9	21	35	44	61	.	20
1997	3	10	21	34	43	57	.	21
2000	4	11	22	35	44	60	.	18
2004	3	9	21	32	42	55	.	22
2008	3	9	21	32	42	55	.	18
2012	3	8	19	29	38	51	.	19
2016	2	6	18	27	36	49	.	23
2021	1	4	8	12	18	31	72	28

Kjønn

Menn	1	3	7	10	15	26	67	33
Kvinner	1	4	10	14	21	36	78	22

Alder

9-12 år	1	3	9	14	20	31	58	42
13-15 år	1	3	7	14	22	37	67	33
16-19 år	0	2	7	13	19	32	69	31
20-24 år	0	4	8	11	18	30	74	26
25-34 år	1	3	8	11	14	27	66	34
35-44 år	1	4	9	12	16	29	72	28
45-54 år	1	3	6	10	15	27	75	25
55-66 år	1	5	10	15	21	35	77	23
67-79 år	2	6	11	14	23	35	78	22
80 år eller eldre	1	3	6	10	15	25	80	20

Kjønn/Alder**Menn**

9-15 år	1	2	6	11	15	29	55	45
16-24 år	1	3	7	11	17	24	65	35
25-44 år	1	4	9	12	14	24	66	34
45-66 år	0	2	5	8	14	25	69	31
67-79 år	1	4	9	12	20	30	73	27
80 år eller eldre	2	4	5	10	16	23	81	19

Kvinner

9-15 år	2	4	10	17	27	39	69	31
16-24 år	0	3	8	13	19	37	76	24
25-44 år	1	3	8	11	16	32	73	27
45-66 år	2	6	11	18	24	38	83	17
67-79 år	2	7	13	16	25	40	82	18
80 år eller eldre	1	3	6	9	15	26	80	20

Tabell 8.3 forts.

	Siste uke	Siste måned	Siste 3 måneder	Siste 6 måneder	Siste 12 måneder ¹	Siste 2 år	Siste 2 år eller mer	Aldri
Yrkesstatus								
Yrkesgruppe 1-2	1	5	11	17	24	40	87	13
Yrkesgruppe 3	0	3	9	11	18	30	75	25
Yrkesgruppe 4-5	1	3	7	11	16	28	70	30
Yrkesgruppe 6-9	0	1	4	5	8	16	54	46
Elever/studenter	1	5	10	15	20	30	72	28
Pensjonister	1	5	9	12	19	32	77	23
Andre stater	2	4	8	12	18	30	66	34
Utdanning								
Grunnskole	0	2	5	8	10	20	61	39
Videregående skole	1	3	6	9	15	26	73	27
Universitet/høgskole, kort	2	6	12	18	25	40	86	14
Universitet/høgskole, lang	2	8	18	22	29	51	92	8
Landsdel								
Oslo og Viken	1	4	10	14	21	35	76	24
Innlandet	0	2	8	11	17	27	68	32
Agder og Sør-Østlandet	1	4	9	13	20	32	73	27
Vestlandet	1	4	7	11	16	28	71	29
Trøndelag	0	3	6	9	13	24	67	33
Nord-Norge	2	3	7	11	17	28	69	31
Bostedsstrøk								
Tettbygd 100 000 el. fl.	1	4	9	14	20	36	78	22
Tettbygd 20 000-99 000	1	3	9	13	19	31	72	28
Tettbygd under 20 000	1	4	8	11	16	27	69	31
Spredtbygd	1	2	6	10	16	27	67	33
Husholdningsinntekt								
Under 450 000 ²	2	4	9	13	18	29	69	31
450 000-699 000 ²	1	4	6	10	15	27	66	34
700 000-949 000	1	3	7	10	16	27	66	34
950 000-1 199 000	1	4	7	11	16	29	71	29
1 200 000-1 549 000	1	3	9	14	20	35	79	21
1 550 000 eller mer	1	5	11	16	24	37	83	17
Husholdningstype								
Aleneboende	2	5	10	13	18	31	75	25
Par uten barn	1	4	10	14	22	34	77	23
Par med små barn (0-5 år)	0	2	7	11	14	28	69	31
Par med store barn (6-17 år)	1	3	7	11	16	29	72	28
Enslig mor/far med barn (0-17 år)	1	3	9	14	18	32	67	33
Andre husholdningstyper	1	5	8	12	17	30	68	32

¹I enkelte tilfeller kan det være avvik fra andre tabeller med tidsperioden siste 12 måneder, grunnet ulike variabler som er benyttet. ²Tallene er rettet 4. januar 2023.

Tabell 8.4 Andel av de som har vært på kunstutstilling siste 12 måneder, etter type utstilling de sist var på, i ulike befolkningsgrupper. 2021. Prosent

	Maleri	Tegning	Grafikk	Skulptur	Foto- /video	Håndverk i tre eller keramikk	Design/ Arkitektur	Annet
I alt	74	19	18	27	21	19	8	5
Kjønn								
Menn	74	17	17	30	22	19	8	5
Kvinner	74	21	18	25	21	20	9	5
Alder								
9-15 år	64	20	6	35	12	20	8	10
16-24 år	74	22	13	25	32	12	17	4
25-44 år	66	20	19	36	27	24	11	4
45-66 år	82	19	22	24	21	18	6	5
67-79 år	75	17	22	19	11	23	4	7
80 år eller eldre
Utdanning								
Grunnskole	79	24	12	32	24	24	13	8
Videregående skole	73	18	16	21	19	16	9	3
Universitet/høgskole, kort	78	16	24	29	21	19	6	6
Universitet/høgskole, lang	80	22	24	20	29	20	8	6
Yrkesstatus								
Yrkesgruppe 1-2	77	20	27	29	29	20	8	4
Yrkesgruppe 3	85	22	29	30	16	23	14	4
Yrkesgruppe 4-5	61	15	12	25	21	20	16	6
Yrkesgruppe 6-9	63	17	11	38	34	9	3	8
Elever/student	73	24	18	24	34	12	12	3
Pensjonister	81	25	16	20	11	19	5	5
Andre statuser	74	17	11	29	16	20	6	7
Landsdel								
Oslo og Viken	74	23	21	31	26	20	11	4
Innlandet	84	17	13	28	18	13	9	3
Agder og Sør-Østlandet	75	17	13	24	17	19	6	2
Vestlandet	73	18	18	24	16	20	8	7
Trøndelag	82	16	19	20	25	20	2	10
Nord-Norge	62	17	18	25	19	19	3	13
Bostedsstrøk								
Tettbygd 100 000 el. fl.	74	20	21	32	25	19	10	5
Tettbygd 20 000-99 000	78	19	12	20	18	12	5	8
Tettbygd under 20 000	71	21	17	23	19	22	9	5
Spredtbygd	78	16	18	29	18	23	7	4
Husholdningsinntekt								
Under 450 000 ¹	69	23	18	32	20	26	17	3
450 000-699 000 ¹	66	20	14	24	18	24	6	8
700 000-949 000	85	19	17	30	23	21	4	9
950 000-1 199 000	75	18	17	26	22	16	3	4
1 200 000-1 549 000	76	16	17	29	17	10	10	7
1 550 000 eller mer	74	20	22	24	25	21	8	3
Husholdningstype								
Aleneboende	77	25	24	26	23	22	10	5
Par uten barn	79	18	23	25	18	17	6	6
Par med små barn (0-5 år)	68	20	10	28	19	15	4	3
Par med store barn (6-17 år)	73	20	10	32	23	19	8	5
Enslig mor/far med barn (0-17 år)	77	30	20	40	13	20	13	13
Andre husholdningstyper	67	14	15	22	26	24	13	4

¹ Tallene er rettet 4. januar 2023.

Tabell 8.5 Andel av befolkningen som har sett kunstutstillinger på internett og gjennomsnittlig antall besøk, blant alle og blant digitalt besøkende, siste 12 måneder, i ulike befolkningsgrupper. 2021

	Antall digitale besøk			Antall digitale besøk		
	Prosentandel	Alle	Digitale besøkende	Prosentandel	Alle	Digitale besøkende
I alt	8	0,4	4,5			
Kjønn						
Menn	7	0,4	4,9			
Kvinner	8	0,3	4,1			
Alder						
9-12 år	8	0,2	..			
13-15 år	5	0,1	..			
16-19 år	9	0,4	..			
20-24 år	8	0,3	..			
25-34 år	7	0,5	6,4			
35-44 år	8	0,4	5,4			
45-54 år	7	0,2	3,3			
55-66 år	8	0,3	3,8			
67-79 år	9	0,3	3,6			
80 år eller eldre	9	0,8	..			
Kjønn/Alder						
Menn						
9-15 år	8	0,3	..			
16-24 år	11	0,5	..			
25-44 år	8	0,5	6,7			
45-66 år	6	0,2	3,6			
67-79 år	8	0,4	..			
80 år eller eldre	4	0,2	..			
Kvinner						
9-15 år	5	0,1	..			
16-24 år	7	0,2	..			
25-44 år	8	0,4	5,1			
45-66 år	9	0,3	3,6			
67-79 år	10	0,3	..			
80 år eller eldre	11	1,1	..			
Utdanning						
Grunnskole	8	0,5	6,3			
Videregående skole	7	0,2	3,4			
Universitet/høgskole, kort	7	0,3	3,8			
Universitet/høgskole, lang	13	0,5	3,5			
Førelres høyeste utdanning						
Grunnskole	6	0,2	4,4			
Videregående skole	7	0,2	3,0			
Universitet/høgskole, kort	9	0,4	4,6			
Universitet/høgskole, lang	9	0,5	5,4			
Helse						
Uten funksjonsnedsettelse	7	0,3	3,8			
Funksjonsnedsettelse med noen begrensninger	10	0,4	4,3			
Funksjonsnedsettelse med store begrensninger	8	0,5	6,8			
Yrkesstatus						
Yrkesgruppe 1-2	8	0,3	3,1			
Yrkesgruppe 3	6	0,3	..			
Yrkesgruppe 4-5	7	0,2	2,9			
Yrkesgruppe 6-9	5	0,2	..			
Elever/studenter	11	0,5	..			
Pensjonister	8	0,4	5,4			
Andre statuser	9	0,5	5,9			
Landsdel						
Oslo og Viken	9	0,4	4,3			
Innlandet	6	0,1	..			
Agder og Sør-Østlandet	8	0,2	2,1			
Vestlandet	7	0,4	5,7			
Trøndelag	7	0,2	..			
Nord-Norge	6	0,6	..			
Bostedsstrøk						
Tettbygd 100 000 el. fl.	9	0,5	4,8			
Tettbygd 20 000-99 000	8	0,2	3,0			
Tettbygd under 20 000	7	0,3	5,3			
Spredtbygd	7	0,2	3,7			
Husholdningsinntekt						
Under 450 000 ¹	11	0,7	6,6			
450 000-699 000 ¹	8	0,3	3,1			
700 000-949 000	7	0,5	6,6			
950 000-1 199 000	7	0,2	2,9			
1 200 000-1 549 000	8	0,2	2,9			
1 550 000 eller mer	6	0,2	4,0			
Husholdningstype						
Aleneboende	10	0,5	5,2			
Par uten barn	8	0,3	3,7			
Par med små barn (0-5 år)	5	0,1	..			
Par med store barn (6-17 år)	7	0,2	3,2			
Enslig mor/far med barn (0-17 år)	11	0,5	..			
Andre husholdningstyper	8	0,6	7,2			
Husholdningsstørrelse						
Bor alene	10	0,5	5,1			
2 husholdningsmedlemmer	8	0,3	3,5			
3 husholdningsmedlemmer	8	0,3	3,4			
4 husholdningsmedlemmer	7	0,4	5,5			
5 husholdningsmedlemmer eller flere	6	0,1	2,3			

¹ Tallene er rettet 4. januar 2023.

Tabell 8.6 Andel som har sett en norsk utstilling på internett, blant de som har sett kunstutstilling på internett siste 12 måneder, etter ulike befolkningsgrupper. 2021. Prosent

	Andel
I alt	65
Kjønn	
Menn	64
Kvinner	65
Alder	
9-15 år	..
16-24 år	46
25-44 år	68
45-66 år	66
67-79 år	74
80 år eller eldre	..
Utdanning	
Grunnskole	64
Videregående skole	75
Universitet/høgskole, kort	62
Universitet/høgskole, lang	62
Landsdel	
Oslo og Viken	67
Innlandet	..
Agder og Sør-Østlandet	67
Vestlandet	56
Trøndelag	..
Nord-Norge	..

Tabell 8.7 Andel under 16 år som har vært på kunstutstilling i skoletiden siste 12 måneder, blant alle og blant besøkende, etter ulike befolkningsgrupper. 2021. Prosent

	Andel besøk på kunstutstilling i skoletiden	
	Blant alle	Blant besøkende
I alt	9	42
Alder		
9-12 år	8	37
13-15 år	11	49
Landsdel		
Oslo og Viken	7	29
Innlandet	7	..
Agder og Sør-Østlandet	12	..
Vestlandet	5	..
Trøndelag	16	..
Nord-Norge	16	..
Bostedsstrøk		
Tettbygd 100 000 el. fl.	10	41
Tettbygd 20 000-99 000	11	..
Tettbygd under 20 000	8	..
Spredtbygd	7	..

Tabell 8.8 Avstand til nærmeste galleri eller lokale med jevnlige kunstutstillinger. 2021. Prosent

	Under 1 km	1-3 km	3-6 km	6-10 km	10-24 km	24-49 km	49 km eller mer
I alt	8	19	20	17	16	10	11
Alder							
9-15 år	5	18	17	17	21	7	13
16-24 år	7	22	20	15	15	10	11
25-44 år	9	22	18	19	14	9	9
45-66 år	8	18	21	14	17	12	11
67-79 år	6	16	20	18	16	10	13
80 år eller eldre	10	21	27	16	12	6	8
Landsdel							
Oslo og Viken	8	20	21	20	16	9	6
Innlandet	8	23	15	11	15	12	16
Agder og Sør-Østlandet	8	19	25	14	16	10	9
Vestlandet	7	17	17	18	18	11	11
Trøndelag	7	21	21	13	15	9	15
Nord-Norge	8	19	18	11	10	9	25
Bostedsstrøk							
Tettbygd 100 000 el. fl.	9	23	26	22	14	4	2
Tettbygd 20 000-99 000	10	28	26	13	11	5	6
Tettbygd under 20 000	7	15	14	13	19	15	17
Spredtbygd	5	12	12	13	18	18	22

¹ Avstandene kan avvike noe. Intervjuobjektene kan ha varierende kjennskap til nærmeste lokale med jevnlige kunstutstillinger.

9. KONSERT

- **Nær en av fire gikk på konsert i løpet av ett år**
- **Flere kvinner enn menn gikk på konsert**
- **Størst andel går på popkonsert**
- **En av ti har aldri vært på konsert**
- **35 prosent har sett konsert på internett siste 12 måneder**

I 1991 var 48 prosent av befolkningen på konsert i løpet av de siste 12 månedene. Denne andelen økte fram til 2016 da andelen var 62 prosent. I 2021 sank andelen av befolkningen som gikk på konsert de siste 12 månedene til 23 prosent. Også gjennomsnittlig antall konsertbesøk per person gikk ned fra 2,5 i 2016 til 0,5 i 2021. Tallene gjenspeiler at konsert-tilbudet i 2021 var svært redusert på grunn av restriksjoner på kulturarrangement som en følge av koronapandemien.

En større andel kvinner enn menn var på konsert de siste 12 månedene, med 25 prosent kvinner mot 21 prosent menn. Blant kvinner i aldersgruppen 16-24 år var 29 prosent på konsert, mot 17 prosent av menn i samme aldersgruppe. Med unntak av de aller eldste var det i 2021 liten forskjell i deltagelse mellom de ulike aldersgruppene. I spennet fra 9-79 år hadde rundt en av fire deltatt på konsert i løpet av de siste 12 månedene, mens andelen var 14 prosent for de som var 80 år eller eldre.

31 prosent av befolkningen med lang høgskole- eller universitetsutdanning hadde i 2021 vært på konsert de siste 12 månedene, sammenlignet med 16 prosent av de med grunnskole som høyeste utdanningsnivå. Tilsvarende kan man se på foreldres høyeste utdanningsnivå; 31 prosent av befolkningen som har foreldre med lang høgskole- eller universitetsutdanning var på konsert, mot 17 prosent av de som har foreldre med grunnskoleutdanning.

Andelen av befolkningen som har vært på konsert i ulike tidsperioder i 2021 viser at 14 prosent av befolkningen oppga å ha vært på konsert i løpet av de siste 6 månedene fra intervjutidspunktet, mens halvparten av befolkningen har vært på konsert i løpet av de siste 2 årene. Andelen av befolkningen som aldri har vært på konsert har økt fra 5 prosent i 2016 til 10 prosent i 2021.

35 prosent av de som hadde vært på konsert de siste 12 månedene var senest på en popkonsert og det var den høyeste andelen blant ulike type konserter. En større andel kvinner enn menn var på popkonsert sist de var på konsert, mens en større andel menn var på rock-/metalkonsert. Blant befolkningen over 16 år som har vært på konsert de siste 12 månedene, var 26 prosent på én eller flere amatørkonserter.

35 prosent av befolkningen så konsert på internett i løpet av de siste 12 månedene i 2021. Aldersgruppen 45-54 år hadde med 41 prosent en noe større andel som hadde sett på konsert på internett enn i de øvrige aldersgruppene. 69 prosent av de som så konsert på internett så en norsk konsert. Blant befolkningen 16 år eller eldre som så konsert på internett, var det 27 prosent som betalte.

Syv av ti i befolkningen oppga at de ønsket å besøke konserter oftere enn de gjorde i 2021. Når disse ble spurt om årsaker til hvorfor de ikke gikk oftere, svarte 75 prosent at det var på grunn av koronapandemien, mens 16 prosent svarte mangel på interessante konserter og en andel på 15 prosent svarte at de ikke hadde tid.

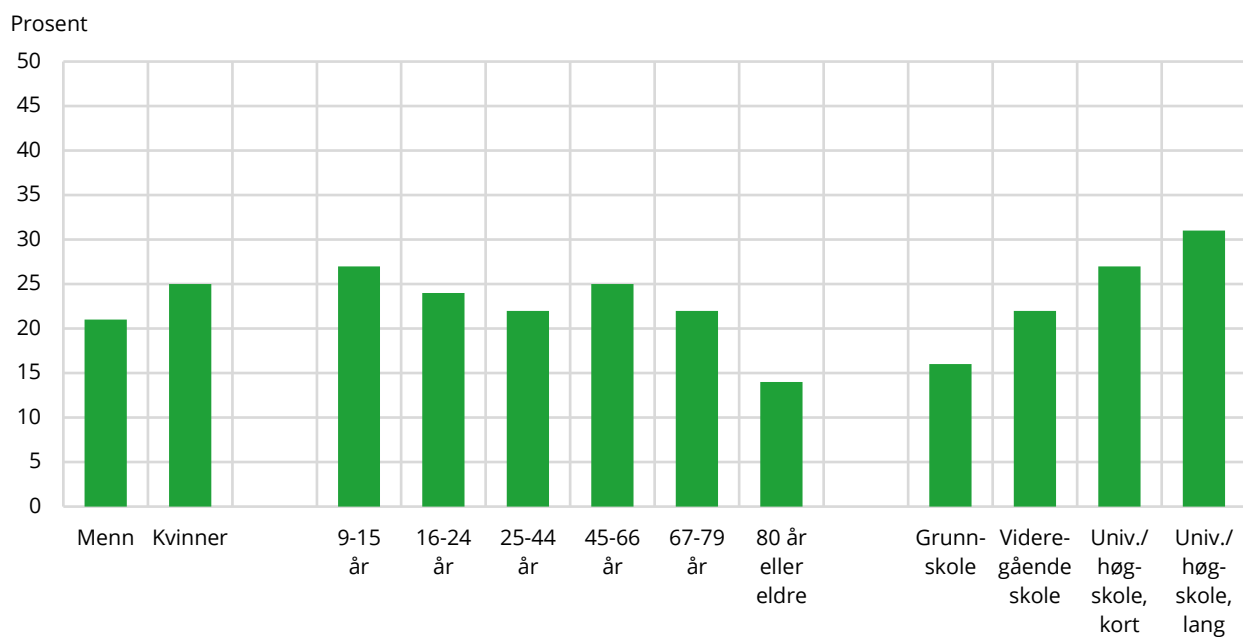
Figur 9.1 Andel som har vært på konsert siste 12 måneder, etter kjønn, alder og utdanning. 2021**Tabell 9.1 Andel som har vært på konsert og antall besøk i gjennomsnitt siste 12 måneder, etter kjønn, alder og utdanning**

	1991	1994	1997	2000	2004	2008	2012	2016	2021
Prosentandel, alle	48	55	57	58	61	62	61	62	23
Menn	46	53	57	57	58	62	59	60	21
Kvinner	49	56	56	60	64	62	63	63	25
9-15 år	53	58	63	52	53	54	59	55	27
16-24 år	60	71	71	72	70	73	75	64	24
25-44 år	50	57	61	59	69	68	61	64	22
45-66 år	42	47	52	59	58	59	60	65	25
67-79 år	31	33	32	43	45	47	48	51	22
80 år eller eldre	14
Grunnskole	34	41	39	46	41	46	54	52	16
Videregående skole	46	52	55	57	60	61	58	61	22
Universitet/høgskole, kort	60	65	66	63	79	73	67	69	27
Universitet/høgskole, lang	68	73	75	73	80	74	69	74	31
Antall besøk, alle	2,1	2,7	2,6	2,6	3,2	2,9	2,3	2,5	0,5
Menn	2,1	2,6	2,7	2,7	3,1	3,0	2,5	2,5	0,6
Kvinner	2,1	2,7	2,6	2,4	3,2	2,8	2,2	2,5	0,5
9-15 år	1,6	2,2	2,0	2,4	2,0	1,6	1,7	1,7	0,6
16-24 år	3,5	4,8	3,9	3,9	5,3	4,0	3,2	2,8	0,6
25-44 år	2,2	2,7	3,1	2,6	3,5	3,8	2,5	3,2	0,5
45-66 år	1,6	2,0	2,3	2,3	2,7	2,3	2,3	2,4	0,6
67-79 år	0,9	1,1	1,0	1,7	1,5	1,7	1,6	1,6	0,5
80 år eller eldre	0,4
Grunnskole	1,4	1,4	1,8	1,4	1,6	1,5	1,9	1,8	0,4
Videregående skole	1,9	2,7	2,3	2,4	2,9	2,9	2,1	2,2	0,5
Universitet/høgskole, kort	3,0	2,6	4,5	3,1	4,9	4,0	2,8	3,3	0,6
Universitet/høgskole, lang	4,0	4,8	4,2	3,7	4,1	3,7	3,3	4,0	0,7

Tabell 9.2 Andel av befolkningen som har vært på konsert og gjennomsnittlig antall besøk per person, blant alle og blant konsertdeltakere, siste 12 måneder, i ulike befolkningsgrupper. 2021

	Prosentandel	Antall besøk			Prosentandel	Antall besøk	
		Alle	Deltakere			Alle	Deltakere
I alt	23	0,5	2,3				
Kjønn							
Menn	21	0,6	2,7				
Kvinner	25	0,5	2,0				
Alder							
9-12 år	29	0,7	2,5				
13-15 år	23	0,4	1,7				
16-19 år	22	0,6	2,7				
20-24 år	26	0,5	2,0				
25-34 år	19	0,4	2,3				
35-44 år	24	0,6	2,4				
45-54 år	25	0,6	2,4				
55-66 år	24	0,6	2,3				
67-79 år	22	0,5	2,0				
80 år eller eldre	14	0,4	..				
Kjønn/Alder							
Menn							
9-15 år	26	0,6	2,3				
16-24 år	17	0,6	3,6				
25-44 år	21	0,6	2,9				
45-66 år	21	0,5	2,6				
67-79 år	22	0,4	2,0				
80 år eller eldre	17	0,4	..				
Kvinner							
9-15 år	27	0,6	2,0				
16-24 år	29	0,5	1,7				
25-44 år	22	0,4	1,9				
45-66 år	29	0,6	2,1				
67-79 år	23	0,5	2,0				
80 år eller eldre	12	0,4	..				
Utdanning							
Grunnskole	16	0,4	2,5				
Videregående skole	22	0,5	2,4				
Universitet/høgskole, kort	27	0,6	2,0				
Universitet/høgskole, lang	31	0,7	2,3				
Foreldres høyeste utdanning							
Grunnskole	17	0,4	2,4				
Videregående skole	21	0,4	2,2				
Universitet/høgskole, kort	25	0,6	2,5				
Universitet/høgskole, lang	31	0,7	2,3				
Helse							
Uten funksjonsnedsettelse	24	0,6	2,3				
Funksjonsnedsettelse med noen begrensninger	23	0,5	2,3				
Funksjonsnedsettelse med store begrensninger	18	0,4	2,0				
Yrkesstatus							
Yrkesgruppe 1-2	31	0,7	2,4				
Yrkesgruppe 3	19	0,4	2,1				
Yrkesgruppe 4-5	21	0,4	2,0				
Yrkesgruppe 6-9	18	0,4	2,0				
Elever/studenter	23	0,7	3,1				
Pensjonister	21	0,4	2,1				
Andre statuser	22	0,5	2,4				
Landsdel							
Oslo og Viken	21	0,5	2,4				
Innlandet	20	0,4	1,8				
Agder og Sør-Østlandet	25	0,5	2,1				
Vestlandet	25	0,6	2,2				
Trøndelag	26	0,5	2,0				
Nord-Norge	25	0,8	3,1				
Bostedsstrøk							
Tettbygd 100 000 el. fl.	23	0,5	2,3				
Tettbygd 20 000-99 000	27	0,7	2,4				
Tettbygd under 20 000	23	0,5	2,1				
Spredtbygd	21	0,5	2,5				
Husholdningsinntekt							
Under 450 000 ¹	22	0,5	2,3				
450 000-699 000 ¹	19	0,6	3,2				
700 000-949 000	20	0,5	2,5				
950 000-1 199 000	26	0,5	1,8				
1 200 000-1 549 000	25	0,5	2,0				
1 550 000 eller mer	27	0,6	2,2				
Husholdningstype							
Aleneboende	25	0,7	3,0				
Par uten barn	23	0,5	2,1				
Par med små barn (0-5 år)	19	0,4	2,0				
Par med store barn (6-17 år)	24	0,5	2,2				
Enslig mor/far med barn (0-17 år)	23	0,6	2,4				
Andre husholdningstyper	22	0,5	2,1				
Husholdningsstørrelse							
Bor alene	25	0,7	2,9				
2 husholdningsmedlemmer	23	0,5	2,2				
3 husholdningsmedlemmer	21	0,4	1,8				
4 husholdningsmedlemmer	23	0,5	2,0				
5 husholdningsmedlemmer eller flere	23	0,5	2,3				

¹ Tallene er rettet 4. januar 2023.

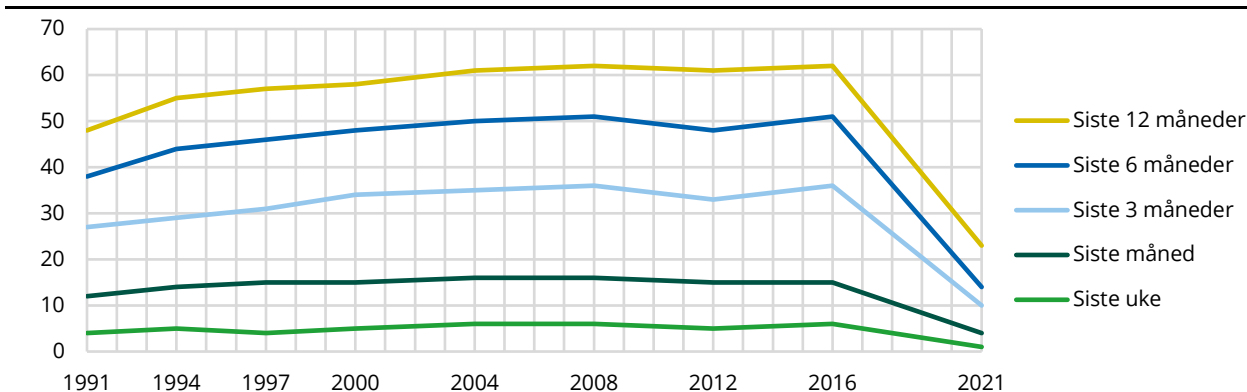
Figur 9.2 Andel av befolkningen som har vært på konsert i ulike tidsperioder. Akkumulert prosent

¹Kulturbruksundersøkelsen 2021 har ingen øvre aldersgrense. Tidligere årganger har omfattet 9-79 år. Dette kan påvirke sammenlignbarheten over tid. Se vedlegg 1.

Tabell 9.3 Andel av befolkningen som har vært på konsert i ulike tidsperioder, etter ulike befolkningsgrupper. 2021. Akkumulert prosent

	Siste uke	Siste måned	Siste 3 måneder	Siste 6 måneder	Siste 12 måneder ¹	Siste 2 år	Siste 2 år eller mer	Aldri
1991	4	12	27	38	48
1994	5	14	29	44	55	68	.	10
1997	4	15	31	46	57	70	.	10
2000	5	15	34	48	58	75	.	8
2004	6	16	35	50	61	75	.	10
2008	6	16	36	51	62	75	.	5
2012	5	15	33	48	61	75	.	5
2016	6	15	36	51	62	77	.	5
2021	1	4	10	14	23	51	90	10

Kjønn

Menn	1	4	9	13	21	48	90	10
Kvinner	1	4	10	15	25	53	91	9

Alder

9-12 år	3	6	12	20	29	55	78	22
13-15 år	1	3	7	12	23	43	89	11
16-19 år	3	6	10	14	22	48	84	16
20-24 år	1	4	12	18	26	56	94	6
25-34 år	1	4	8	12	19	52	87	13
35-44 år	1	5	11	16	24	57	93	7
45-54 år	1	4	11	16	25	54	95	5
55-66 år	1	3	9	14	24	49	93	7
67-79 år	2	5	9	13	22	44	89	11
80 år eller eldre	1	1	4	5	13	35	91	9

Kjønn/Alder**Menn**

9-15 år	2	6	9	16	26	48	79	21
16-24 år	2	5	9	12	17	47	85	15
25-44 år	2	5	9	14	21	53	91	9
45-66 år	1	2	8	12	21	47	93	7
67-79 år	2	6	11	14	22	45	89	11
80 år eller eldre	0	0	4	4	16	34	88	12

Kvinner

9-15 år	2	3	11	17	26	51	87	13
16-24 år	2	5	13	19	29	56	92	8
25-44 år	1	4	9	14	22	56	89	11
45-66 år	1	5	12	18	29	57	94	6
67-79 år	1	4	9	12	23	44	89	11
80 år eller eldre	1	1	4	5	11	35	93	7

Tabell 9.3 forts.

	Siste uke	Siste måned	Siste 3 måneder	Siste 6 måneder	Siste 12 måneder ¹	Siste 2 år	Siste 2 år eller mer	Aldri
Yrkesstatus								
Yrkesgruppe 1-2	2	6	13	21	31	64	98	2
Yrkesgruppe 3	1	4	9	12	19	57	98	2
Yrkesgruppe 4-5	1	4	9	13	21	51	89	11
Yrkesgruppe 6-9	1	2	6	9	18	46	88	12
Elever/studenter	2	5	12	15	24	51	88	12
Pensjonister	1	3	8	12	21	42	90	10
Andre statuser	2	4	9	13	22	45	85	15
Utdanning								
Grunnskole	1	2	5	9	16	37	84	16
Videregående skole	1	4	9	13	22	49	94	6
Universitet/høgskole, kort	1	5	12	18	27	62	97	3
Universitet/høgskole, lang	3	8	16	23	31	67	97	3
Landsdel								
Oslo og Viken	1	4	8	12	21	50	89	11
Innlandet	1	2	8	12	20	50	87	13
Agder og Sør-Østlandet	2	5	10	15	25	53	90	10
Vestlandet	2	5	11	16	25	51	92	8
Trøndelag	2	6	11	16	26	53	93	7
Nord-Norge	1	4	10	16	25	49	94	6
Bostedsstrøk								
Tettbygd 100 000 el. fl.	2	4	9	14	22	52	91	9
Tettbygd 20 000-99 000	1	4	11	17	27	55	92	8
Tettbygd under 20 000	1	4	9	14	23	50	89	11
Spredtbygd	1	4	10	14	21	45	90	10
Husholdningsinntekt								
Under 450 000 ²	1	3	9	13	22	45	85	15
450 000-699 000 ²	1	5	8	12	18	46	87	13
700 000-949 000	2	3	8	12	20	48	89	11
950 000-1 199 000	1	4	10	16	26	53	92	8
1 200 000-1 549 000	2	4	11	17	25	56	96	4
1 550 000 eller mer	1	5	11	16	27	58	94	6
Husholdningstype								
Aleneboende	2	5	10	15	24	51	92	8
Par uten barn	1	4	9	14	23	50	92	8
Par med små barn (0-5 år)	0	3	8	12	19	53	90	10
Par med store barn (6-17 år)	1	4	10	15	24	54	90	10
Enslig mor/far med barn (0-17 år)	1	5	12	16	22	48	89	11
Andre husholdningstyper	2	4	9	14	22	48	88	12

¹I enkelte tilfeller kan det være avvik fra andre tabeller med tidsperioden siste 12 måneder, grunnet ulike variabler som er benyttet. ²Tallene er rettet 4. januar 2023.

Tabell 9.4 Andel av de som har vært på konsert siste 12 måneder, etter typer konserter de sist var på, i ulike befolkningsgrupper. 2021. Prosent

	Pop	Rock/ Metal	HipHop/ Rap	Electro/ Techno	Coun- try	Jazz	Blues	Folke musikk	Religiøs musikk	Klassisk	Korps	Annet
I alt	35	17	5	3	7	10	5	13	7	12	8	12
Kjønn												
Mann	29	21	6	4	7	10	5	15	5	10	10	13
Kvinne	40	13	4	2	7	10	6	12	9	14	7	12
Alder												
9-15 år	42	12	8	6	5	7	2	13	7	7	14	17
16-24 år	52	10	15	10	11	10	4	7	7	16	7	6
25-44 år	34	23	8	4	8	10	4	13	5	8	6	14
45-66 år	37	19	2	0	6	11	8	15	7	11	7	11
67-79 år	15	8	0	0	8	11	7	16	11	18	13	19
80 år eller eldre
Utdanning												
Grunnskole	35	18	8	6	12	11	5	8	13	13	10	16
Videregående skole	35	19	5	3	9	8	9	15	3	10	6	13
Universitet/høgskole, kort	35	15	3	1	5	11	4	14	9	16	8	11
Universitet/høgskole, lang	29	15	4	4	1	15	3	16	8	15	6	8
Yrkesstatus												
Yrkesgruppe 1-2	36	20	4	2	4	11	4	16	6	12	8	10
Yrkesgruppe 3	35	24	2	2	0	18	10	13	5	11	2	10
Yrkesgruppe 4-5	51	16	11	4	12	9	6	8	6	12	9	10
Yrkesgruppe 6-9	36	28	3	5	8	9	7	14	4	3	4	12
Elever/studenter	42	15	8	9	3	5	9	11	12	26	9	11
Pensjonister	12	4	0	0	7	9	5	19	13	22	10	19
Andre statuser	35	16	7	4	9	10	5	11	7	8	10	14
Landsdel												
Oslo og Viken	31	14	6	5	5	16	5	13	5	16	8	11
Innlandet	39	19	6	0	6	8	3	18	8	6	16	4
Agder og Sør-Østlandet	29	13	3	2	9	6	6	14	5	13	5	18
Vestlandet	37	23	6	2	7	8	6	11	12	13	8	11
Trøndelag	47	20	4	1	8	6	6	5	5	6	13	16
Nord-Norge	36	10	9	5	11	12	5	21	7	7	6	15
Bostedsstrøk												
Tettbygd 100 000 el. fl.	35	14	8	4	3	15	5	10	7	16	9	11
Tettbygd 20 000-99 000	34	14	4	3	3	11	5	13	7	13	5	13
Tettbygd under 20 000	35	22	3	3	12	6	8	12	7	9	9	12
Spredtbygd	35	14	5	1	11	7	1	22	8	10	8	15
Husholdningsinntekt												
Under 450 000 ¹	30	11	9	4	12	17	3	10	8	16	5	13
450 000-699 000 ¹	34	19	6	3	7	7	8	15	4	11	8	11
700 000-949 000	32	16	3	3	11	4	3	19	8	10	12	15
950 000-1 199 000	31	23	3	3	4	11	9	11	9	17	10	11
1 200 000-1 549 000	36	12	4	4	5	11	4	14	7	7	9	14
1 550 000 eller mer	45	17	8	2	5	10	5	11	7	12	6	11
Husholdningstype												
Aleneboende	24	21	5	2	7	16	8	12	7	16	5	11
Par uten barn	27	8	2	1	6	10	8	17	9	11	11	15
Par med små barn (0-5 år)	45	24	7	1	4	5	1	10	8	8	8	12
Par med store barn (6-17 år)	46	19	6	5	6	9	3	12	9	9	10	9
Enslig mor/far med barn (0-17 år)	54	12	17	8	3	5	5	8	5	9	8	17
Andre husholdningstyper	34	18	6	4	12	10	4	14	2	16	5	14

¹ Tallene er rettet 4. januar 2023.

Tabell 9.5 Andel som har vært på amatørkonsert, blant besøkende 16 år og eldre som har vært på konsert siste 12 måneder, etter ulike befolkningsgrupper. 2021. Prosent

	Andel
I alt	26
Kjønn	
Menn	29
Kvinner	24
Alder	
16-24 år	27
25-44 år	26
45-66 år	26
67-79 år	26
80 år eller eldre	..
Utdanning	
Grunnskole	34
Videregående skole	23
Universitet/høgskole, kort	25
Universitet/høgskole, lang	23
Landsdel	
Oslo og Viken	24
Innlandet	34
Agder og Sør-Østlandet	23
Vestlandet	29
Trøndelag	29
Nord-Norge	21

Tabell 9.6 Andel av befolkningen som har sett på konsert på internett og gjennomsnittlig antall digitale besøk per person, blant alle og blant digitale besøkende, siste 12 måneder, etter ulike befolkningsgrupper. 2021

	Antall digitale besøk			Antall digitale besøk		
	Prosentandel	Alle	Digitale besøkende	Prosentandel	Alle	Digitale besøkende
I alt	35	1,7	4,8			
Kjønn						
Menn	35	2,2	6,2			
Kvinner	35	1,2	3,4			
Alder						
9-12 år	34	1,5	4,2			
13-15 år	37	1,8	4,8			
16-19 år	33	1,6	5,0			
20-24 år	37	1,7	4,4			
25-34 år	37	1,4	3,8			
35-44 år	36	1,8	5,0			
45-54 år	41	1,8	4,4			
55-66 år	34	1,8	5,3			
67-79 år	31	1,9	6,0			
80 år eller eldre	17	0,8	..			
Kjønn/Alder						
Menn						
9-15 år	35	1,8	5,3			
16-24 år	38	2,6	6,9			
25-44 år	36	1,9	5,5			
45-66 år	36	2,2	6,2			
67-79 år	31	2,8	8,8			
80 år eller eldre	24	0,9	..			
Kvinner						
9-15 år	36	1,3	3,5			
16-24 år	33	0,9	2,6			
25-44 år	38	1,3	3,4			
45-66 år	39	1,3	3,4			
67-79 år	30	1,0	3,4			
80 år eller eldre	13	0,8	..			
Utdanning						
Grunnskole	27	1,3	4,9			
Videregående skole	33	1,7	5,2			
Universitet/høgskole, kort	40	1,8	4,6			
Universitet/høgskole, lang	46	1,5	3,3			
Førelres høyeste utdanning						
Grunnskole	25	1,4	5,6			
Videregående skole	35	1,6	4,4			
Universitet/høgskole, kort	38	1,7	4,4			
Universitet/høgskole, lang	41	2,1	5,2			
Helse						
Uten funksjonsnedsettelse	36	1,6	4,4			
Funksjonsnedsettelse med noen begrensninger	35	2,4	6,9			
Funksjonsnedsettelse med store begrensninger	28	1,8	6,4			
Yrkesstatus						
Yrkesgruppe 1-2	44	2,0	4,5			
Yrkesgruppe 3	41	1,5	3,6			
Yrkesgruppe 4-5	34	1,4	4,2			
Yrkesgruppe 6-9	37	2,3	6,2			
Elever/studenter	35	1,6	4,5			
Pensjonister	25	1,4	5,4			
Andre statuser	32	1,6	5,1			
Landsdel						
Oslo og Viken	35	1,9	5,4			
Innlandet	35	1,2	3,5			
Agder og Sør-Østlandet	32	1,7	5,4			
Vestlandet	35	1,6	4,6			
Trøndelag	41	1,7	4,1			
Nord-Norge	36	1,2	3,4			
Bostedsstrøk						
Tettbygd 100 000 el. fl.	37	1,9	5,2			
Tettbygd 20 000-99 000	33	1,8	5,3			
Tettbygd under 20 000	35	1,4	4,1			
Spredtbygd	33	1,5	4,5			
Husholdningsinntekt						
Under 450 000 ¹	33	2,1	6,2			
450 000-699 000 ¹	35	1,7	4,9			
700 000-949 000 ¹	31	1,6	5,3			
950 000-1 199 000 ¹	35	1,4	4,1			
1 200 000-1 549 000 ¹	37	1,6	4,2			
1 550 000 eller mer	36	1,5	4,2			
Husholdningstype						
Aleneboende	36	2,4	6,7			
Par uten barn	34	1,7	4,9			
Par med små barn (0-5 år)	37	1,5	4,0			
Par med store barn (6-17 år)	37	1,5	4,0			
Enslig mor/far med barn (0-17 år)	30	1,4	4,5			
Andre husholdningstyper	33	1,4	4,3			
Husholdningsstørrelse						
Bor alene	36	2,4	6,7			
2 husholdningsmedlemmer	34	1,7	5,0			
3 husholdningsmedlemmer	35	1,3	3,6			
4 husholdningsmedlemmer	38	1,5	3,9			
5 husholdningsmedlemmer eller flere	31	1,5	4,7			

¹ Tallene er rettet 4. januar 2023.

Tabell 9.7 Andel som har sett norsk konsert på internett, blant dem som har sett konsert på internett siste 12 måneder, etter ulike befolkningsgrupper. 2021. Prosent

	Andel
I alt	69
Kjønn	
Menn	63
Kvinner	74
Alder	
9-15 år	55
16-24 år	47
25-44 år	71
45-66 år	76
67-79 år	72
80 år eller eldre	..
Utdanning	
Grunnskole	59
Videregående skole	70
Universitet/høgskole, kort	77
Universitet/høgskole, lang	81
Landsdel	
Oslo og Viken	67
Innlandet	69
Agder og Sør-Østlandet	61
Vestlandet	68
Trøndelag	78
Nord-Norge	76

Tabell 9.8 Andel som har betalt for å se konsert på internett, blant de 16 år og over som har sett på konsert på internett siste 12 måneder, etter ulike befolkningsgrupper. 2021. Prosent

	Andel
I alt	27
Kjønn	
Menn	25
Kvinner	29
Alder	
16-24 år	17
25-44 år	34
45-66 år	30
67-79 år	12
80 år eller eldre	..
Utdanning	
Grunnskole	17
Videregående skole	25
Universitet/høgskole, kort	33
Universitet/høgskole, lang	35
Landsdel	
Oslo og Viken	27
Innlandet	23
Agder og Sør-Østlandet	24
Vestlandet	24
Trøndelag	43
Nord-Norge	21

Tabell 9.9 Andel under 16 år som har vært på konsert i skoletiden siste 12 måneder, blant alle og blant besøkende, etter ulike befolkningsgrupper. 2021. Prosent

	Andel besøk på konsert i skoletiden	
	Blant alle	Blant besøkende
I alt	16	62
Alder		
9-12 år	18	62
13-15 år	14	61
Landsdel		
Oslo og Viken	10	45
Innlandet	21	..
Agder og Sør-Østlandet	19	..
Vestlandet	14	..
Trøndelag	34	..
Nord-Norge	22	..
Bostedsstrøk		
Tettbygd 100 000 el. fl.	15	55
Tettbygd 20 000-99 000	19	..
Tettbygd under 20 000	16	62
Spredtbygd	18	..

Tabell 9.10 Avstand til nærmeste konsertsal eller lokale med jevnlig musikkarrangement¹. 2021. Prosent

	Under						49 km eller mer
	1 km	1-3 km	3-6 km	6-10 km	10-24 km	24-49 km	
I alt	8	21	20	17	15	10	10
Alder							
9-15 år	7	20	19	19	15	9	11
16-24 år	9	26	17	16	13	9	11
25-44 år	8	22	19	18	16	8	9
45-66 år	8	20	20	15	15	11	11
67-79 år	7	18	19	18	15	10	13
80 år eller eldre	9	20	25	17	14	9	5
Landsdel							
Oslo og Viken	8	22	21	19	15	8	7
Innlandet	4	28	14	9	13	14	18
Agder og Sør-Østlandet	9	18	24	15	15	10	9
Vestlandet	8	19	18	19	18	11	8
Trøndelag	8	20	21	15	13	10	13
Nord-Norge	9	23	16	13	12	7	21
Bostedsstrøk							
Tettbygd 100 000 el. fl.	9	25	26	22	13	4	2
Tettbygd 20 000-99 000	10	31	25	14	10	5	7
Tettbygd under 20 000	8	17	14	14	18	14	15
Spredtbygd	5	11	11	13	21	18	21

¹Avstandene kan avvike noe. Intervjuobjektene kan ha varierende kjennskap til nærmeste konsertsal eller lokale.

Tabell 9.11 Andel av befolkningen som ønsker å besøke konserter oftere, og årsaker til at de ikke har gått på konserter oftere siste 12 måneder, etter ulike befolkningsgrupper. 2021. Prosent

	Prosentandel	Årsak til færre besøk, blant de som ønsker å gå oftere								
		Økonomiske	Transport	Helse ¹	Ingen å gå med	Ikke tid	Utvalg ²	Korona ³	Språk	Andre
I alt	70	14	3	2	5	15	16	75	1	12
Kjønn										
Menn	65	11	4	2	5	18	17	74	0	11
Kvinner	74	17	3	2	5	13	16	75	1	13
Alder										
9-15 år	56	13	6	1	5	9	19	77	0	13
16-24 år	72	24	4	2	7	17	21	78	0	9
25-44 år	75	18	2	1	4	23	17	74	1	10
45-66 år	76	12	3	2	5	13	14	76	0	12
67-79 år	56	5	3	4	5	4	13	74	0	17
80 år eller eldre	41	0	13	19	13	0	10	54	0	20
Utdanning										
Grunnskole	62	21	6	3	6	15	18	70	1	12
Videregående skole	70	13	4	2	6	14	16	74	0	11
Universitet/høgskole, kort	79	13	2	2	4	16	12	77	0	12
Universitet/høgskole, lang	81	7	0	1	4	23	16	80	0	12
Yrkesstatus										
Yrkesgruppe 1-2	83	10	2	1	4	20	15	78	0	12
Yrkesgruppe 3	78	13	4	0	5	20	18	77	0	13
Yrkesgruppe 4-5	75	20	2	0	5	14	18	76	0	9
Yrkesgruppe 6-9	68	14	4	1	6	24	17	72	2	9
Elever/studenter	71	27	6	0	9	17	24	78	0	7
Pensjonister	54	5	5	7	6	3	11	69	0	18
Andre statuser	63	17	5	4	5	12	16	74	1	12
Landsdel										
Oslo og Viken	70	14	3	2	6	15	12	77	0	12
Innlandet	62	12	4	2	4	13	19	73	1	12
Agder og Sør-Østlandet	66	17	5	1	5	19	18	74	1	11
Vestlandet	70	13	3	2	5	14	16	73	1	12
Trøndelag	71	17	5	2	4	16	18	79	1	10
Nord-Norge	77	14	6	2	7	16	24	70	0	13
Bostedsstrøk										
Tettbygd 100 000 el. fl.	72	14	2	2	5	15	13	78	0	11
Tettbygd 20 000-99 000	69	17	3	3	6	14	19	72	1	12
Tettbygd under 20 000	69	15	5	2	4	14	18	74	0	13
Spredtbygd	67	12	6	2	5	20	17	71	1	11
Husholdningsinntekt										
Under 450 000 ⁴	63	25	6	4	7	7	17	73	1	9
450 000-699 000 ⁴	64	18	3	2	6	13	13	76	1	10
700 000-949 000	68	12	4	3	5	17	14	72	0	13
950 000-1 199 000	72	15	3	1	5	19	18	76	0	11
1 200 000-1 549 000	72	11	4	2	5	18	19	76	0	13
1 550 000 eller mer	77	7	1	1	3	18	15	76	0	13
Husholdningstype										
Aleneboende	68	14	5	3	7	9	15	74	0	10
Par uten barn	68	7	2	2	2	11	14	77	0	15
Par med små barn (0-5 år)	74	16	2	0	4	32	14	70	1	13
Par med store barn (6-17 år)	71	18	4	1	5	18	19	76	0	10
Enslig mor/far med barn (0-17 år)	68	23	1	1	7	10	18	65	1	10
Andre husholdningstyper	70	16	4	3	7	14	16	78	1	10

¹ Sykdom og funksjonsnedsettelse. ² Mangler interessante konserter. ³ På grunn av covid-19 pandemien ble korona inkludert som et svaralternativ. ⁴ Tallene er rettet 4. januar 2023.

10. FESTIVAL

- **8 prosent av befolkningen gikk på festival i løpet av ett år**
- **Omtrent like stor andel menn og kvinner gikk på festival**
- **Unge besøkte festivaler oftest i 2021**
- **En av fire i befolkningen har aldri vært på festival**
- **Størst andel besøk på musikkfestivaler**

Kapittelet omhandler festival eller festspill i Norge der programmet først og fremst består av musikk eller annen kunst og kultur. Dette kan for eksempel være jazzfestival eller filmfestival.

I 2004 var 28 prosent av befolkningen på festival i løpet de siste 12 månedene. Denne andelen økte til 32 prosent i 2016, før den gikk ned til 8 prosent i 2021. Som følge av koronapandemien opplevde festivaler i Norge restriksjoner og avlysninger, som kan være en forklaring til nedgangen i andel besøkende på festivaler i 2021.

Gjennomsnittlig antall besøk per person i hele befolkningen har vært på omtrent et halvt besøk fra 2004 til 2016. I 2021 gikk gjennomsnittlig antall besøk ned til 0,1. Blant besøkende på festival var gjennomsnittlig antall besøk i 2021 på 1,5 mot 1,7 i 2016. Nedgangen er dermed mindre blant besøkende enn blant befolkningen, noe som henger sammen med at det heller ikke tidligere har vært vanlig å delta på mange festivaler i løpet av et år.

Aldersmessig er det store forskjeller ved festivaldeltagelse. Blant befolkningen mellom 16-19 år var 14 prosent på festival i løpet av de siste 12 månedene, mens kun 3 prosent av de over 80 år besøkte et slikt arrangement i 2021. Omtrent like stor andel kvinner og menn blant befolkningen var på festival de siste 12 månedene. Blant kvinner er det de yngste i aldersgruppene 9-15 år og 16-24 år som i størst grad har vært på festival, mens blant menn gjelder dette de mellom 16-24 år og 25-44 år.

16 prosent av befolkningen i yrkesgruppen elever/studenter var på festival de siste 12 månedene. For de andre yrkesgruppene lå deltagelse på rett i underkant av 10 prosent, med unntak av pensjonister som hadde lavest festivaldeltagelse med 3 prosent.

Blant befolkningen var 5 prosent på festival de siste 6 månedene, til forskjell fra 22 prosent i 2016. Vi ser en liten økning i andel av befolkningen som aldri har vært på festival, fra 22 prosent i 2016 til 25 prosent i 2021. 19 prosent av befolkningen som bor i en husholdning med inntekt på 1 550 000 kr eller mer har aldri vært på festival, mot 31 prosent av de med inntekt under 450 000 kr.

Blant de som har vært på festival de siste 12 månedene, var 64 prosent av dem senest på en musikkfestival. 74 prosent av festivaldeltagerne i aldersgruppen 45-66 år var på en musikkfestival sist de var på festival. Blant de ulike type musikkfestivalene var popsjangeren mest populær. 51 prosent valgte en popmusikk-festival sist de var på musikkfestival, mens 16 prosent besøkte en rock/metal-festival. En større andel menn var på rock/metal-festival sist de var på musikkfestival, enn kvinner. Derimot var en større andel kvinner på folkemusikkfestival sist de var på musikkfestival.

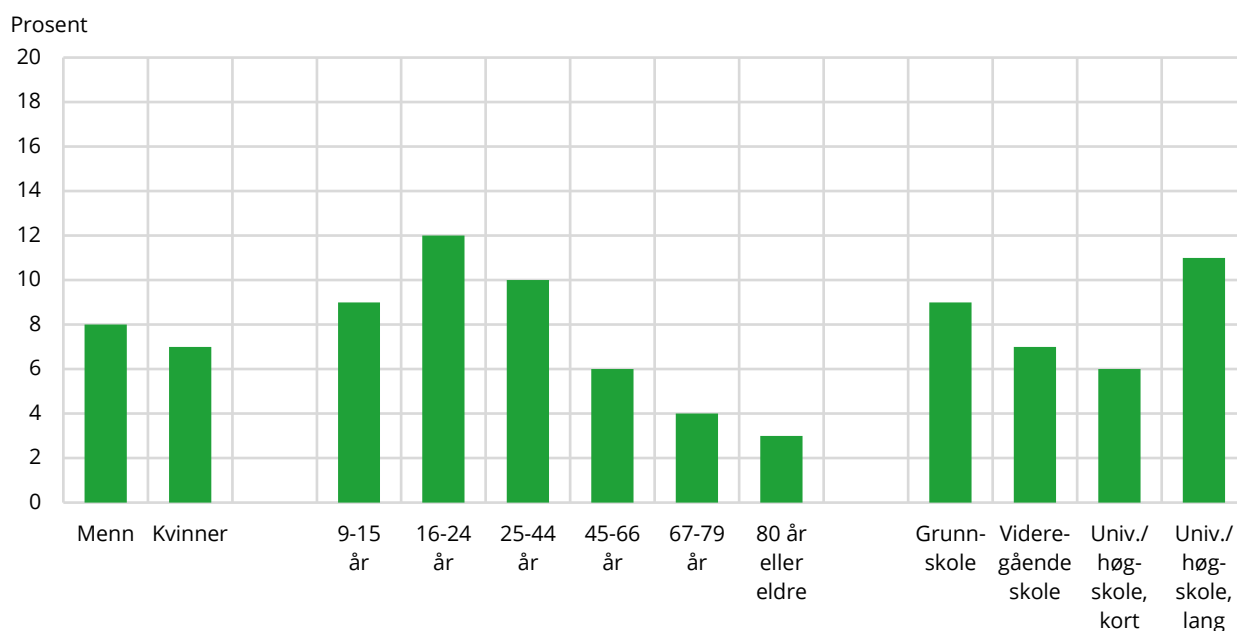
Figur 10.1 Andel av befolkningen som har vært på festival siste 12 måneder, etter kjønn, alder og utdanning. 2021**Tabell 10.1 Andel av befolkningen som har vært på festival og gjennomsnittlig antall besøk, siste 12 måneder, etter kjønn, alder og utdanning**

	2004	2008	2012	2016	2021
Prosentandel, alle	28	32	31	32	8
Menn	28	35	32	33	8
Kvinner	28	29	30	31	7
9-15 år	25	26	29	25	9
16-24 år	43	51	44	48	12
25-44 år	33	34	38	35	10
45-66 år	21	29	26	30	6
67-79 år	13	18	16	16	4
80 år eller eldre	3
Grunnskole	14	27	23	36	9
Videregående skole	30	31	30	30	7
Universitet/høgskole, kort	32	38	36	36	6
Universitet/høgskole, lang	35	38	37	29	11
Antall besøk, alle	0,5	0,6	0,6	0,5	0,1
Menn	0,5	0,7	0,6	0,6	0,1
Kvinner	0,5	0,5	0,6	0,5	0,1
9-15 år	0,4	0,5	0,5	0,4	0,2
16-24 år	0,9	0,9	0,7	0,8	0,2
25-44 år	0,6	0,6	0,8	0,7	0,1
45-66 år	0,3	0,5	0,4	0,5	0,1
67-79 år	0,2	0,3	0,3	0,2	0,1
80 år eller eldre	0,0
Grunnskole	0,2	0,7	0,4	0,5	0,1
Videregående skole	0,5	0,5	0,6	0,5	0,1
Universitet/høgskole, kort	0,6	0,6	0,6	0,7	0,1
Universitet/høgskole, lang	0,8	0,7	0,7	0,6	0,2

Tabell 10.2 Andel av befolkningen som har vært på festival og gjennomsnittlig antall besøk per person, blant alle og blant besøkende, siste 12 måneder, i ulike befolkningsgrupper. 2021

	Antall besøk				Antall besøk		
	Prosentandel	Alle	Besøkende		Prosentandel	Alle	Besøkende
I alt	8	0,1	1,5				
Kjønn							
Menn	8	0,1	1,5				
Kvinner	7	0,1	1,5				
Alder							
9-12 år	8	0,3	..				
13-15 år	10	0,1	..				
16-19 år	14	0,3	1,8				
20-24 år	11	0,2	1,5				
25-34 år	8	0,1	1,3				
35-44 år	12	0,2	1,4				
45-54 år	7	0,1	1,2				
55-66 år	6	0,1	1,3				
67-79 år	4	0,1	..				
80 år eller eldre	3	0,0	..				
Kjønn/Alder							
Menn							
9-15 år	9	0,2	..				
16-24 år	12	0,2	..				
25-44 år	12	0,2	1,4				
45-66 år	6	0,1	1,1				
67-79 år	4	0,0	..				
80 år eller eldre	3	0,0	..				
Kvinner							
9-15 år	10	0,2	..				
16-24 år	13	0,2	1,7				
25-44 år	8	0,1	1,3				
45-66 år	6	0,1	1,4				
67-79 år	4	0,1	..				
80 år eller eldre	3	0,0	..				
Utdanning							
Grunnskole	9	0,1	1,5				
Videregående skole	7	0,1	1,3				
Universitet/høgskole, kort	6	0,1	1,4				
Universitet/høgskole, lang	11	0,2	1,4				
Foreldres høyeste utdanning							
Grunnskole	6	0,1	2,0				
Videregående skole	7	0,1	1,3				
Universitet/høgskole, kort	9	0,2	1,7				
Universitet/høgskole, lang	8	0,1	1,4				
Helse							
Uten funksjonsnedsettelse	8	0,1	1,4				
Funksjonsnedsettelse med noen begrensninger	8	0,1	..				
Funksjonsnedsettelse med store begrensninger	7	0,1	1,8				
Yrkesstatus							
Yrkesgruppe 1-2	8	0,1	1,5				
Yrkesgruppe 3	9	0,1	..				
Yrkesgruppe 4-5	8	0,1	1,3				
Yrkesgruppe 6-9	9	0,1	1,3				
Elever/studenter	16	0,3	1,9				
Pensjonister	3	0,0	..				
Andre statuser	8	0,1	1,7				
Landsdel							
Oslo og Viken	7	0,1	1,5				
Innlandet	5	0,1	..				
Agder og Sør-Østlandet	8	0,1	1,4				
Vestlandet	9	0,1	1,6				
Trøndelag	8	0,1	..				
Nord-Norge	10	0,2	1,7				
Bostedsstrøk							
Tettbygd 100 000 el. fl.	8	0,1	1,6				
Tettbygd 20 000-99 000	8	0,1	1,3				
Tettbygd under 20 000	8	0,1	1,4				
Spredtbygd	7	0,1	1,6				
Husholdningsinntekt							
Under 450 000 ¹	8	0,1	1,5				
450 000-699 000 ¹	9	0,2	1,8				
700 000-949 000	6	0,1	1,3				
950 000-1 199 000	8	0,1	1,5				
1 200 000-1 549 000	8	0,1	1,4				
1 550 000 eller mer	7	0,1	1,4				
Husholdningstype							
Aleneboende	8	0,1	1,7				
Par uten barn	5	0,1	1,1				
Par med små barn (0-5 år)	8	0,1	1,2				
Par med store barn (6-17 år)	10	0,2	1,7				
Enslig mor/far med barn (0-17 år)	11	0,3	..				
Andre husholdningstyper	7	0,1	1,4				
Husholdningsstørrelse							
Bor alene	8	0,1	1,7				
2 husholdningsmedlemmer	6	0,1	1,3				
3 husholdningsmedlemmer	10	0,2	1,6				
4 husholdningsmedlemmer	9	0,1	1,4				
5 husholdningsmedlemmer eller flere	9	0,1	1,7				

¹ Tallene er rettet 4. januar 2023.

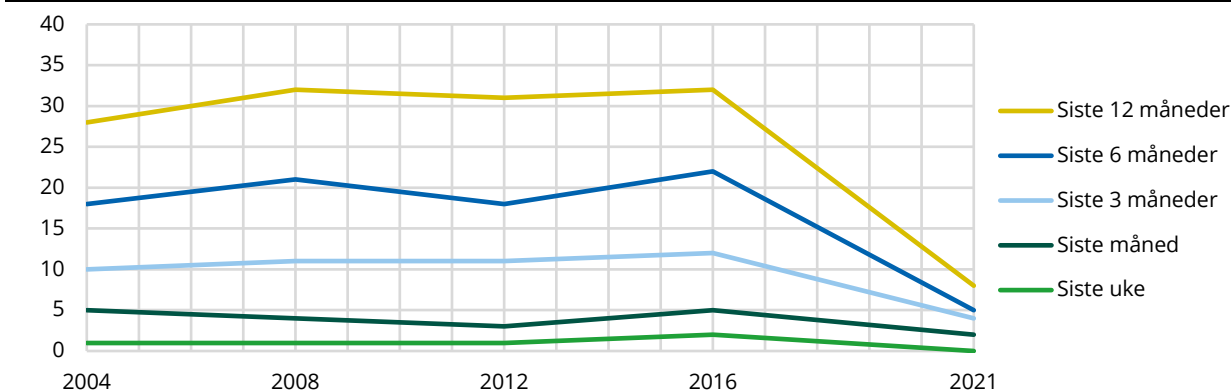
Figur 10.2 Andel av befolkningen som har vært på festival i ulike tidsperioder. Akkumulert prosent

¹Kulturbruksundersøkelsen 2021 har ingen øvre aldersgrense. Tidligere årganger har omfattet 9-79 år. Dette kan påvirke sammenlignbarheten over tid. Se vedlegg 1.

Tabell 10.3 Andel av befolkningen som har vært på festival i ulike tidsperioder, etter ulike befolkningsgrupper. 2021. Akkumulert prosent

	Siste uke	Siste måned	Siste 3 måneder	Siste 6 måneder	Siste 12 måneder ¹	Siste 2 år	Siste 2 år eller mer	Aldri
2004	1	5	10	18	28	44	.	32
2008	1	4	11	21	32	46	.	23
2012	1	3	11	18	31	44	.	24
2016	2	5	12	22	32	46	.	22
2021	0	2	4	5	8	26	75	25
Kjønn								
Menn	0	2	4	5	8	25	74	26
Kvinner	0	2	4	5	7	28	75	25
Alder								
9-12 år	1	1	4	5	8	27	56	44
13-15 år	0	1	6	7	10	25	58	42
16-19 år	1	3	5	6	14	33	61	39
20-24 år	0	2	7	8	11	40	82	18
25-34 år	0	1	4	5	8	31	78	22
35-44 år	0	3	6	7	12	34	83	17
45-54 år	0	2	4	5	7	24	83	17
55-66 år	0	1	3	4	5	21	77	23
67-79 år	0	1	2	2	4	16	70	30
80 år eller eldre	0	0	2	2	3	8	61	39
Kjønn/Alder								
Menn								
9-15 år	1	2	6	6	9	26	52	48
16-24 år	1	2	5	7	12	35	70	30
25-44 år	0	2	6	7	12	30	81	19
45-66 år	0	2	3	4	6	21	78	22
67-79 år	1	1	2	2	4	16	73	27
80 år eller eldre	0	0	0	0	3	7	62	38
Kvinner								
9-15 år	0	1	4	6	10	26	62	38
16-24 år	1	3	7	7	13	37	73	27
25-44 år	0	2	4	5	8	35	80	20
45-66 år	0	2	4	5	6	25	81	19
67-79 år	0	1	2	2	4	16	67	33
80 år eller eldre	0	0	3	3	3	9	61	39

Tabell 10.3 forts.

	Siste uke	Siste måned	Siste 3 måneder	Siste 6 måneder	Siste 12 måneder ¹	Siste 2 år	Siste 2 år eller mer	Aldri
Yrkesstatus								
Yrkesgruppe 1-2	0	3	5	6	8	36	89	11
Yrkesgruppe 3	0	2	5	6	9	29	86	14
Yrkesgruppe 4-5	0	2	4	5	8	28	76	24
Yrkesgruppe 6-9	0	1	4	5	9	25	75	25
Elever/studenter	1	4	8	9	16	35	65	35
Pensjonister	0	1	1	2	3	12	64	36
Andre statuser	0	1	4	5	8	23	68	32
Utdanning								
Grunnskole	0	2	4	5	8	21	66	34
Videregående skole	0	2	4	4	7	24	79	21
Universitet/høgskole, kort	0	2	4	4	6	30	85	15
Universitet/høgskole, lang	1	4	6	7	11	37	87	13
Landsdel								
Oslo og Viken	0	2	3	4	7	25	71	29
Innlandet	0	1	3	4	5	19	70	30
Agder og Sør-Østlandet	0	2	4	5	8	26	77	23
Vestlandet	0	1	4	5	9	28	78	22
Trøndelag	0	2	5	6	8	28	77	23
Nord-Norge	0	3	7	7	10	29	80	20
Bostedsstrøk								
Tettbygd 100 000 el. fl.	0	2	3	5	8	28	75	25
Tettbygd 20 000-99 000	0	3	5	5	8	28	78	22
Tettbygd under 20 000	0	2	5	5	8	26	73	27
Spredtbygd	0	1	3	4	7	22	75	25
Husholdningsinntekt								
Under 450 000 ²	0	1	4	5	8	23	69	31
450 000-699 000 ²	0	2	5	6	9	27	73	27
700 000-949 000	0	1	3	3	6	22	70	30
950 000-1 199 000	0	2	4	6	8	26	76	24
1 200 000-1 549 000	0	2	5	6	8	30	79	21
1 550 000 eller mer	0	2	4	4	7	28	81	19
Husholdningstype								
Aleneboende	0	2	5	6	8	26	74	26
Par uten barn	0	1	3	3	5	20	73	27
Par med små barn (0-5 år)	0	2	5	6	8	30	79	21
Par med store barn (6-17 år)	0	2	5	6	10	29	73	27
Enslig mor/far med barn (0-17 år)	1	1	6	7	11	29	71	29
Andre husholdningstyper	0	2	3	4	7	28	78	22

¹I enkelte tilfeller kan det være avvik fra andre tabeller med tidsperioden siste 12 måneder, grunnet ulike variabler som er benyttet. ²Tallene er rettet 4. januar 2023.

Tabell 10.4 Andel av de som har vært på festival siste 12 måneder, etter type arrangement de sist var på, i ulike befolkningsgrupper. 2021. Prosent

	Musikk	Teater	Litteratur	Film	Dans	Mat	Kunst	Annet
I alt	64	8	2	8	9	21	6	21
Kjønn								
Menn	60	6	2	7	7	19	5	27
Kvinner	69	9	1	9	10	23	7	14
Alder								
9-15 år	41	18	0	12	15	24	3	35
16-24 år	57	7	4	5	10	22	7	22
25-44 år	67	5	1	9	10	24	6	23
45-66 år	74	4	0	7	4	19	5	13
67-79 år
80 år eller eldre
Utdanning								
Grunnskole	65	6	2	6	13	26	7	19
Videregående skole	69	6	4	7	4	23	4	19
Universitet/høgskole, kort	75	5	0	12	8	8	4	14
Universitet/høgskole, lang	65	12	2	10	12	19	15	22
Landsdel								
Oslo og Viken	59	6	1	9	6	24	8	28
Innlandet
Agder og Sør-Østlandet	55	6	0	5	9	12	2	35
Vestlandet	66	8	3	10	9	23	6	16
Trøndelag
Nord-Norge	81	18	3	6	8	16	5	5

Tabell 10.5 Andel av de som har vært musikkfestival de siste 12 måneder, etter type arrangement de sist var på, etter kjønn. 2021. Prosent

	Pop	Rock/ metal	Hip Hop/ Rap	Electro/ Techno	Danse- band/ Country	Jazz	Blues	Folke- musikk	Religiøs musikk	Klassisk	Korps	Annet
I alt	51	16	18	8	13	12	12	18	6	12	4	10
Kjønn												
Menn	47	25	19	9	14	11	13	15	5	11	4	11
Kvinner	54	8	17	6	12	12	12	20	6	12	3	9

11. IDRETTSARRANGEMENT

- **Tre av ti så på idrettsarrangement i 2021**
- **Menn gikk oftere på idrettsarrangement enn kvinner**
- **Barn og unge var oftere på idrettsarrangement enn eldre**
- **Størst andel av besøkende så på fotballarrangement**
- **44 prosent ønsker å delta på idrettsarrangement oftere**

Idrettsarrangementer omhandler arrangementer som krever fysisk oppmøte. Idrettsarrangementer hvor man selv deltar som utøver og idrett sett på tv eller internett er ikke medregnet. Idrett som egenaktivitet omtales i kapittel 14.

I 2021 opplevde idrettsarrangementer en markant nedgang i besøktall, hovedsakelig som følge av perioder med utsatte eller avlyste arrangementer på grunn av koronapandemien. I løpet av de siste 12 månedene før intervju tidspunktet i 2021, gikk 29 prosent av befolkningen en eller flere ganger på et idrettsarrangement. Dette er en nedgang fra forrige undersøkelse i 2016, hvor tilsvarende prosentandel var 55. I 2016 besøkte befolkningen i gjennomsnitt et idrettsarrangement 7 ganger i løpet av de siste 12 månedene, mens i 2021 var befolkningen på 1,9 arrangement i gjennomsnitt.

En større andel menn besøkte idrettsarrangement enn kvinner i 2021, og de hadde i gjennomsnitt flere besøk enn kvinner, i alle aldersgruppene. Blant de i aldersgruppen 9-15 år oppga halvparten å ha vært på et idrettsarrangement, mens kun 12 prosent av de over 80 år var på idrettsarrangement de siste 12 månedene.

I 2021 hadde 6 prosent av befolkningen vært på idrettsarrangement i løpet av siste uke, til forskjell fra 11 prosent i 2016. 21 prosent hadde vært på idrettsarrangement i løpet av de siste 6 månedene, mot 48 prosent i 2016. I aldersgruppen 13-15 år var 42 prosent på idrettsarrangement i løpet av de siste 6 månedene, mens tilsvarende andel i aldersgruppen over 80 år var 8 prosent.

Elever og studenter var mer ivrige på å besøke et idrettsarrangement enn andre yrkesgrupper. Blant disse har 41 prosent vært på idrettsarrangement de siste 12 månedene. Blant folk med høy husholdningsinntekt og stor husholdning, 5 eller flere husholdningsmedlemmer, er det en større andel som gikk på idrettsarrangement enn de med lavere husholdningsinntekt og færre husholdningsmedlemmer.

Andelen som besøker idrettsarrangement varierer også med husholdningstype. Blant par med store barn (6-17 år) var 48 prosent på et idrettsarrangement i 2021, mot 17 prosent blant aleneboende.

Fotball var mest populært blant de som var på et idrettsarrangement de siste 12 månedene. 58 prosent av besøkende så på fotball sist de var på et idrettsarrangement, og hele 71 prosent av de besøkende fra Nord-Norge så på et fotballarrangement.

44 prosent oppga at de ønsket å gå oftere på idrettsarrangement, og av disse var det 69 prosent som pekte på koronapandemien som årsaken for færre besøk. 20 prosent svarte også at de ikke hadde tid til å dra på idrettsarrangementer. 51 prosent av menn oppga at de ønsker å besøke idrettsarrangement oftere, mens tilsvarende andel blant kvinner er 36 prosent.

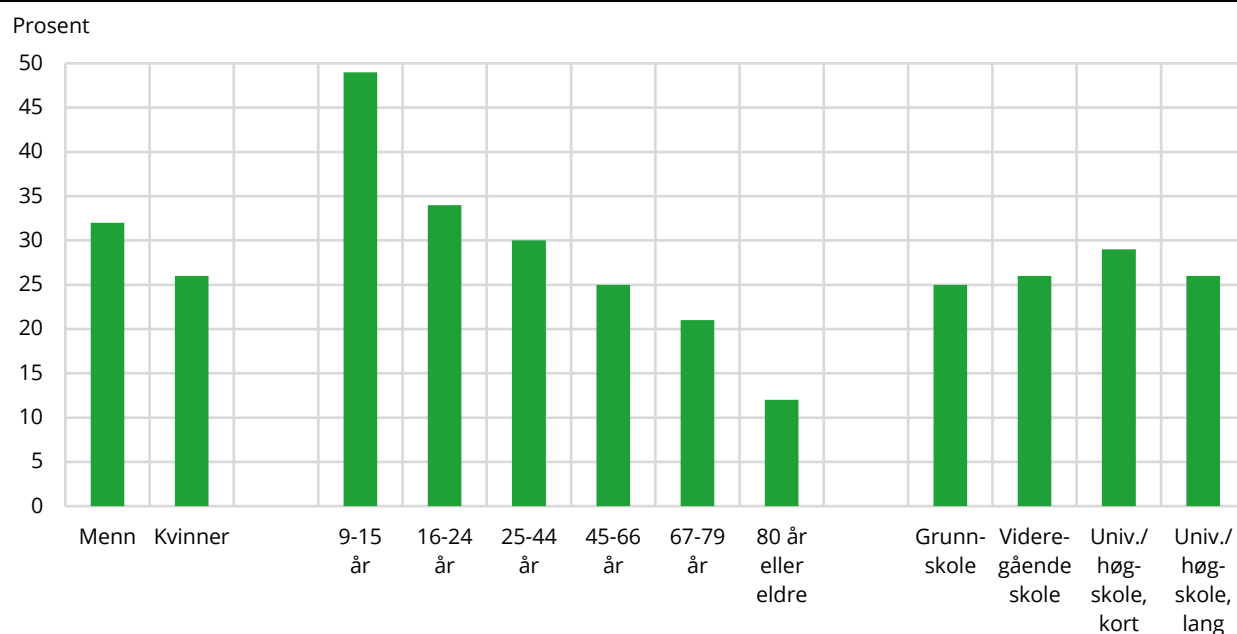
Figur 11.1 Andel av befolkningen som har vært på idrettsarrangement siste 12 måneder, etter kjønn, alder og utdanning. 2021**Tabell 11.1 Andel av befolkningen som har vært på idrettsarrangement og gjennomsnittlig antall besøk per person, siste 12 måneder, etter kjønn, alder og utdanning.**

	1991	1994	1997	2000	2004	2008	2012	2016	2021
Prosentandel, alle	57	59	54	57	55	56	55	55	29
Menn	66	65	61	62	62	61	61	59	32
Kvinner	49	53	48	51	49	50	50	52	26
9-15 år	79	79	76	72	69	69	77	70	49
16-24 år	69	74	69	72	64	64	61	63	34
25-44 år	62	65	61	62	63	60	59	63	30
45-66 år	44	45	45	45	47	49	49	49	25
67-79 år	32	22	19	29	25	35	38	35	21
80 år eller eldre	12
Grunnskole	49	46	42	52	43	48	47	50	25
Videregående skole	58	57	54	55	55	55	50	52	26
Universitet/høgskole, kort	58	62	58	59	59	60	58	58	29
Universitet/høgskole, lang	52	63	54	55	55	50	60	55	26
Antall besøk, alle	6,2	6,7	6,2	5,2	5,9	6,5	5,8	7,0	1,9
Menn	7,5	8,4	7,4	6,0	6,8	7,1	6,6	7,9	2,3
Kvinner	4,9	5,0	5,0	4,4	5,0	6,0	5,0	6,1	1,5
9-15 år	10,2	7,9	7,2	5,6	6,4	6,1	7,8	6,5	3,3
16-24 år	8,5	9,7	7,2	6,9	6,4	6,1	5,9	6,9	2,4
25-44 år	7,2	7,4	8,4	6,6	7,8	9,6	7,4	10,5	1,9
45-66 år	3,5	4,8	4,7	3,5	4,9	5,1	5,1	5,6	1,9
67-79 år	2,0	1,8	0,9	1,5	1,2	2,2	2,3	2,7	0,8
80 år eller eldre	0,8
Grunnskole	5,5	5,3	4,3	5,7	4,3	5,2	5,0	6,3	1,6
Videregående skole	6,2	6,9	6,9	4,8	6,4	6,7	4,6	6,2	1,7
Universitet/høgskole, kort	6,2	6,8	6,2	5,2	5,7	7,7	6,2	9,3	2,0
Universitet/høgskole, lang	4,8	6,4	5,9	5,4	5,8	5,5	8,3	5,1	1,8

Tabell 11.2 Andel av befolkningen som har vært på idrettsarrangement og gjennomsnittlig antall besøk per person, blant alle og blant besøkende, siste 12 måneder, i ulike befolkningsgrupper¹. 2021

	Antall besøk				Antall besøk		
	Prosent- andel	Alle	Besøk- ende		Prosent- andel	Alle	Besøk- ende
I alt	29	1,9	6,6				
Kjønn							
Menn	32	2,3	7,2				
Kvinner	26	1,5	6,0				
Alder							
9-12 år	47	2,5	5,4				
13-15 år	53	4,3	8,2				
16-19 år	44	3,5	7,8				
20-24 år	24	1,4	5,9				
25-34 år	21	1,0	4,6				
35-44 år	39	2,9	7,5				
45-54 år	30	2,6	8,7				
55-66 år	21	1,2	5,8				
67-79 år	21	0,8	3,8				
80 år eller eldre	12	0,8	..				
Kjønn/Alder							
Menn							
9-15 år	50	3,3	6,6				
16-24 år	36	3,3	9,2				
25-44 år	32	2,1	6,5				
45-66 år	28	2,3	8,4				
67-79 år	26	1,1	4,3				
80 år eller eldre	20	1,2	..				
Kvinner							
9-15 år	48	3,2	6,6				
16-24 år	33	1,8	5,4				
25-44 år	27	1,8	6,4				
45-66 år	22	1,4	6,2				
67-79 år	16	0,5	2,9				
80 år eller eldre	7	0,6	..				
Utdanning							
Grunnskole	25	1,6	6,3				
Videregående skole	26	1,7	6,6				
Universitet/høgskole, kort	29	2,0	7,0				
Universitet/høgskole, lang	26	1,8	7,1				
Foreldres høyeste utdanning							
Grunnskole	21	1,3	6,3				
Videregående skole	28	1,8	6,6				
Universitet/høgskole, kort	34	2,2	6,6				
Universitet/høgskole, lang	31	2,2	7,2				
Helse							
Uten funksjonsnedsettelse	31	2,1	6,8				
Funksjonsnedsettelse med noen begrensninger	24	1,6	6,6				
Funksjonsnedsettelse med store begrensninger	19	1,0	5,2				
Yrkesstatus							
Yrkesgruppe 1-2	32	2,4	7,5				
Yrkesgruppe 3	26	1,8	7,1				
Yrkesgruppe 4-5	29	1,9	6,4				
Yrkesgruppe 6-9	29	2,0	6,8				
Elever/studenter	41	2,7	6,7				
Pensjonister	18	0,8	4,3				
Andre statuser	31	2,1	6,7				
Landsdel							
Oslo og Viken	26	1,8	6,8				
Innlandet	31	1,8	5,9				
Agder og Sør-Østlandet	27	1,8	6,8				
Vestlandet	30	1,9	6,4				
Trøndelag	32	2,9	8,8				
Nord-Norge	31	1,6	5,0				
Bostedsstrøk							
Tettbygd 100 000 el. fl.	28	1,8	6,6				
Tettbygd 20 000-99 000	28	1,9	6,8				
Tettbygd under 20 000	30	2,0	6,7				
Spredtbygd	30	1,9	6,5				
Husholdningsinntekt							
Under 450 000 ²	19	0,9	4,5				
450 000-699 000 ²	23	1,1	4,9				
700 000-949 000	26	1,7	6,7				
950 000-1 199 000	32	2,4	7,5				
1 200 000-1 549 000	36	2,3	6,4				
1 550 000 eller mer	37	3,1	8,2				
Husholdningstype							
Aleneboende	17	1,0	5,9				
Par uten barn	20	1,0	4,7				
Par med små barn (0-5 år)	34	1,8	5,4				
Par med store barn (6-17 år)	48	4,1	8,6				
Enslig mor/far med barn (0-17 år)	40	2,7	6,6				
Andre husholdningstyper	22	1,2	5,4				
Husholdningsstørrelse							
Bor alene	16	1,0	5,9				
2 husholdningsmedlemmer	22	1,1	4,9				
3 husholdningsmedlemmer	28	1,6	5,8				
4 husholdningsmedlemmer	42	2,9	7,0				
5 husholdningsmedlemmer eller flere	45	4,3	9,7				

¹Inkluderer arrangementer for barn og ungdom. Inkluderer ikke idrett sett på tv eller internett. ²Tallene er rettet 4. januar 2023.

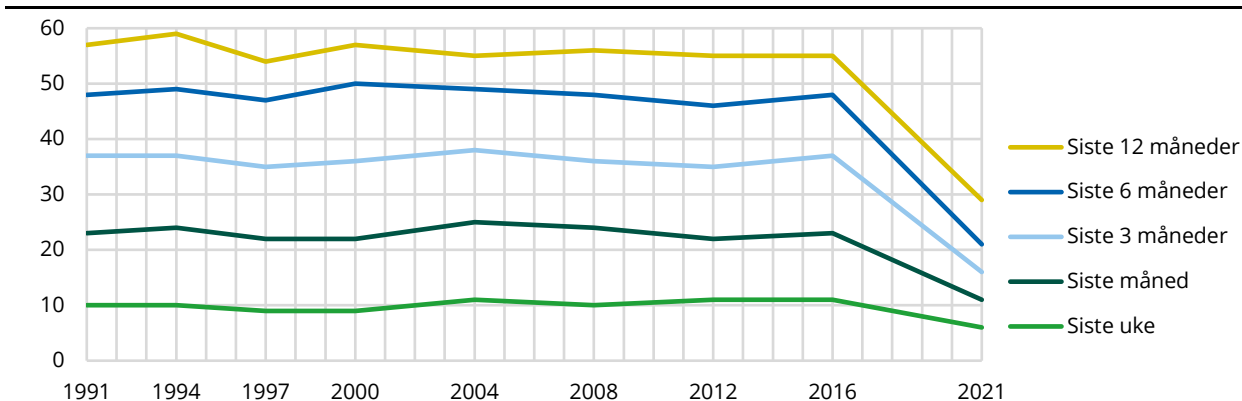
Figur 11.2 Andel av befolkningen som har vært på idrettsarrangement i ulike tidsperioder. Akkumulert prosent

¹Kulturbruksundersøkelsen 2021 har ingen øvre aldersgrense. Tidligere årganger har omfattet 9-79 år. Dette kan påvirke sammenlignbarheten over tid. Se vedlegg 1.

Tabell 11.3 Andel av befolkningen som har vært på idrettsarrangement i ulike tidsperioder, etter ulike befolkningsgrupper. 2021. Akkumulert prosent

	Siste uke	Siste måned	Siste 3 måneder	Siste 6 måneder	Siste 12 måneder ¹	Siste 2 år	Siste 2 år eller mer	Aldri
1991	10	23	37	48	57
1994	10	24	37	49	59	70	..	5
1997	9	22	35	47	54	66	..	5
2000	9	22	36	50	57	69	..	5
2004	11	25	38	49	55	67	..	5
2008	10	24	36	48	56	65	..	6
2012	11	22	35	46	55	65	..	6
2016	11	23	37	48	55	66	..	7
2021	6	11	16	21	29	50	89	11

Kjønn

Menn	6	13	19	24	32	53	90	10
Kvinner	5	10	14	19	26	47	87	13

Alder

9-12 år	8	19	25	35	47	71	89	11
13-15 år	10	21	34	42	53	74	88	12
16-19 år	8	13	24	34	44	67	89	11
20-24 år	4	11	14	20	24	49	88	12
25-34 år	4	9	13	16	21	47	85	15
35-44 år	9	16	22	29	39	60	91	9
45-54 år	8	14	18	23	30	53	93	7
55-66 år	4	8	10	14	21	36	86	14
67-79 år	2	6	10	14	21	38	89	11
80 år eller eldre	2	5	6	8	12	21	89	11

Kjønn/Alder**Menn**

9-15 år	8	20	28	37	50	72	88	12
16-24 år	8	17	23	31	36	58	88	12
25-44 år	7	13	20	25	32	55	89	11
45-66 år	6	12	16	21	28	49	91	9
67-79 år	3	9	14	19	26	43	93	7
80 år eller eldre	3	5	8	12	20	39	92	8

Kvinner

9-15 år	9	19	29	39	48	72	89	11
16-24 år	4	8	16	23	32	59	88	12
25-44 år	6	12	14	20	28	52	86	14
45-66 år	6	9	12	16	22	40	88	12
67-79 år	1	3	7	9	16	34	85	15
80 år eller eldre	1	5	5	6	8	12	87	13

Tabell 11.3 Forts.

	Siste uke	Siste måned	Siste 3 måneder	Siste 6 måneder	Siste 12 måneder ¹	Siste 2 år	Siste 2 år eller mer	Aldri
Yrkesstatus								
Yrkesgruppe 1-2	7	13	18	23	32	55	93	7
Yrkesgruppe 3	7	12	18	21	26	54	95	5
Yrkesgruppe 4-5	7	12	16	23	29	52	87	13
Yrkesgruppe 6-9	5	10	15	22	29	50	89	11
Elever/studentere	9	14	25	31	41	59	86	14
Pensjonister	2	6	8	11	18	32	88	12
Andre stater	5	13	18	23	31	51	85	15
Utdanning								
Grunnskole	5	10	14	20	25	44	85	15
Videregående skole	5	10	14	19	26	47	91	9
Universitet/høgskole, kort	7	11	16	21	29	51	92	8
Universitet/høgskole, lang	7	13	16	20	26	49	90	10
Landsdel								
Oslo og Viken	6	11	15	20	27	46	88	12
Innlandet	5	11	16	23	31	56	91	9
Agder og Sør-Østlandet	6	11	15	20	27	47	86	14
Vestlandet	5	11	16	22	30	52	89	11
Trøndelag	8	14	20	25	33	54	89	11
Nord-Norge	7	13	18	24	32	52	93	7
Bostedsstrøk								
Tettbygd 100 000 el. fl.	6	11	16	21	28	48	89	11
Tettbygd 20 000-99 000	5	11	15	21	28	52	88	12
Tettbygd under 20 000	7	12	18	23	30	52	89	11
Spredtbygd	5	11	15	21	30	48	89	11
Husholdningsinntekt								
Under 450 000 ²	3	6	10	13	19	38	82	18
450 000-699 000 ²	3	9	13	17	23	40	87	13
700 000-949 000	6	11	14	19	26	46	85	15
950 000-1 199 000	7	13	18	23	32	54	90	10
1 200 000-1 549 000	6	12	19	28	36	59	92	8
1 550 000 eller mer	10	17	22	29	37	61	95	5
Husholdningstype								
Aleneboende	3	6	10	12	17	34	83	17
Par uten barn	3	7	10	14	20	40	89	11
Par med små barn (0-5 år)	7	13	18	25	33	58	87	13
Par med store barn (6-17 år)	11	19	27	37	48	69	92	8
Enslig mor/far med barn (0-17 år)	9	20	25	32	39	68	94	6
Andre husholdningstyper	4	9	13	16	23	44	88	12

¹I enkelte tilfeller kan det være avvik fra andre tabeller med tidsperioden siste 12 måneder, grunnet ulike variabler som er benyttet. ²Tallene er rettet 4. januar 2023.

Tabell 11.4 Andel over 16 år som har vært på ulike arrangement sist de var på et idrettsarrangement, blant de som har vært på idrettsarrangement siste 12 måneder, etter kjønn og landsdel. 2021. Prosent

	Lokalt arrangement	Regionalt arrangement	Nasjonalt arrangement	Internasjonalt arrangement
I alt	69	13	14	5
Menn	64	14	17	5
Kvinner	75	12	10	4
Oslo og Viken	68	12	13	7
Innlandet	62	19	14	5
Agder og Sør-Østlandet	70	18	9	3
Vestlandet	67	11	20	2
Trøndelag	73	13	11	3
Nord-Norge	80	7	6	7

Tabell 11.5 Andel som har sett på ulike typer idrett sist de var på et idrettsarrangement, blant de som har vært på idrettsarrangement siste 12 måneder, i ulike befolkningsgrupper. 2021. Prosent

	Fotball	Håndball	Ishockey	Friidrett	Svømming	Skøyter	Ski	Annet
I alt	58	11	3	5	3	1	5	14
Kjønn								
Menn	61	8	3	5	3	1	5	14
Kvinner	53	15	3	5	2	2	5	14
Alder								
9-15 år	54	15	3	6	3	2	2	15
16-24 år	55	12	3	7	3	1	3	15
25-44 år	59	9	3	6	2	1	7	12
45-66 år	59	12	2	3	3	1	5	15
67-79 år	60	10	3	4	2	1	7	12
80 år eller eldre
Utdanning								
Grunnskole	60	12	2	4	2	1	6	14
Videregående skole	60	11	3	4	2	1	4	15
Universitet/høgskole, kort	60	9	4	7	2	2	7	9
Universitet/høgskole, lang	46	7	3	7	3	1	9	23
Yrkesgruppe								
Yrkesgruppe 1-2	55	13	4	3	2	0	5	16
Yrkesgruppe 3	62	14	1	3	3	0	4	13
Yrkesgruppe 4-5	59	12	1	4	4	1	5	13
Yrkesgruppe 6-9	57	7	5	5	2	2	7	15
Elever/studenter	47	16	2	11	2	2	6	15
Pensjonister	61	6	4	9	1	1	8	11
Andre statuser	55	13	4	3	2	0	5	16
Landsdel								
Oslo og Viken	53	10	5	6	2	1	6	18
Innlandet	52	11	5	7	2	0	12	10
Agder og Sør-Østlandet	53	16	1	5	3	3	4	14
Vestlandet	61	10	3	7	3	1	3	13
Trøndelag	61	15	1	1	3	1	9	8
Nord-Norge	71	4	1	1	2	2	3	15
Bostedsstrøk								
Tettbygd 100 000 el. fl.	53	12	5	5	4	1	4	16
Tettbygd 20 000-99 000	54	13	2	8	1	4	4	14
Tettbygd under 20 000	63	11	2	4	2	0	6	13
Spredtbygd	60	7	2	5	4	0	8	12
Husholdningsinntekt								
Under 450 000 ¹	59	9	5	6	4	1	4	13
450 000-699 000 ¹	53	7	2	8	2	1	7	19
700 000-949 000	58	7	5	6	5	2	6	12
950 000-1 199 000	56	14	3	3	2	2	5	15
1 200 000-1 549 000	60	14	2	5	1	1	4	12
1 550 000 eller mer	59	12	3	4	2	0	5	15
Husholdningstype								
Aleneboende	53	11	6	8	1	0	7	15
Par uten barn	59	8	5	5	3	2	8	11
Par med små barn (0-5 år)	62	6	4	3	3	1	7	13
Par med store barn (6-17 år)	56	15	2	5	3	1	4	15
Enslig mor/far med barn (0-17 år)	46	14	1	5	1	3	3	26
Andre husholdningstyper	67	7	1	6	4	1	3	11

¹Tallene er rettet 4. januar 2023.

Tabell 11.6 Avstand til nærmeste idrettsplass eller idrettshall¹. 2021. Prosent

	Under 1 km	1-3 km	3-6 km	6-10 km	10-24 km	24-49 km	49 km eller mer
I alt	27	38	18	9	5	2	1
Alder							
9-15 år	34	40	14	6	4	1	0
16-24 år	25	39	19	9	5	2	2
25-44 år	28	37	18	8	6	2	1
45-66 år	27	38	18	9	5	2	1
67-79 år	22	38	19	11	7	2	1
80 år eller eldre	24	36	28	5	6	0	0
Landsdel							
Oslo og Viken	28	42	16	8	4	1	1
Innlandet	18	43	20	8	9	2	1
Agder og Sør-Østlandet	25	40	19	10	5	1	0
Vestlandet	29	35	20	9	5	2	1
Trøndelag	31	33	20	6	6	2	1
Nord-Norge	25	31	18	11	8	4	2
Bostedsstrøk							
Tettbygd 100 000 el. fl.	35	40	16	6	2	1	0
Tettbygd 20 000-99 000	25	42	20	8	4	1	0
Tettbygd under 20 000	25	37	19	9	6	2	2
Spredtbygd	17	31	20	13	13	4	1

¹ Avstandene kan avvike noe. Intervjuobjektene kan ha varierende kjennskap til nærmeste idrettsplass eller idrettshall.

Tabell 11.7 Andel av befolkningen som ønsker å gå på idrettsarrangement oftere, og årsaker til at de ikke har gått oftere, etter ulike befolkningsgrupper . 2021. Prosent

	Prosent- andel	Årsak til færre besøk, blant de som ønsker å gå oftere								
		Økono- miske	Trans- port	Helse ¹	Ingen å gå med	Ikke tid	Utvalg ²	Korona ³	Språk	Andre
I alt	44	8	3	2	4	20	9	69	1	14
Kjønn										
Menn	51	6	2	2	4	22	9	69	0	14
Kvinner	36	11	4	3	5	18	10	71	1	14
Alder										
9-15 år	55	9	6	1	5	15	9	75	0	13
16-24 år	42	15	3	1	8	23	14	65	1	17
25-44 år	47	12	2	1	4	26	10	67	2	11
45-66 år	44	5	2	3	3	19	7	72	0	14
67-79 år	37	1	5	6	4	10	11	72	0	14
80 år eller eldre	17
Utdanning										
Grunnskole	40	12	4	5	5	21	8	62	1	18
Videregående skole	44	7	2	2	3	20	10	68	0	14
Universitet/høgskole, kort	43	7	2	2	4	18	10	75	0	11
Universitet/høgskole, lang	38	3	0	1	4	31	9	80	0	16
Yrkesstatus										
Yrkesgruppe 1-2	47	5	1	0	2	23	10	77	0	13
Yrkesgruppe 3	43	7	3	1	4	20	10	72	0	11
Yrkesgruppe 4-5	45	12	1	0	4	25	10	65	1	13
Yrkesgruppe 6-9	49	8	2	0	6	30	8	67	1	13
Elever/student	38	12	3	3	8	22	14	66	2	20
Pensjonister	30	1	6	9	4	9	10	68	0	16
Andre stater	46	12	4	4	5	14	8	68	2	15
Landsdel										
Oslo og Viken	43	8	2	3	5	21	7	73	1	13
Innlandet	44	9	5	2	4	18	13	64	1	11
Agder og Sør-Østlandet	43	9	2	2	2	19	10	70	1	14
Vestlandet	43	7	3	3	3	18	10	70	0	16
Trøndelag	50	9	4	3	3	23	10	73	3	12
Nord-Norge	44	12	3	1	6	24	13	56	0	16
Bostedsstrøk										
Tettbygd 100 000 el. fl.	44	8	2	2	5	20	7	74	0	14
Tettbygd 20 000-99 000	41	12	3	3	3	18	9	70	1	12
Tettbygd under 20 000	45	9	4	2	4	19	11	65	1	16
Spredtbygd	43	5	4	2	4	24	12	67	1	12
Husholdningsinntekt										
Under 450 000 ⁴	36	17	4	5	6	14	14	62	2	14
450 000-699 000 ⁴	39	11	3	2	5	15	10	71	1	13
700 000-949 000	42	7	4	3	3	23	6	61	1	16
950 000-1 199 000	47	8	2	1	5	20	10	73	0	10
1 200 000-1 549 000	45	8	3	2	4	23	11	72	0	14
1 550 000 eller mer	51	2	1	1	2	23	7	75	0	15
Husholdningstype										
Aleneboende	35	12	4	4	6	18	10	68	1	12
Par uten barn	39	3	3	3	2	14	10	73	0	15
Par med små barn (0-5 år)	51	12	3	0	3	34	7	64	1	14
Par med store barn (6-17 år)	51	8	3	1	4	19	10	73	1	13
Enslig mor/far med barn (0-17 år)	47	15	0	1	2	21	11	63	0	13
Andre husholdningstyper	43	7	3	3	6	20	9	67	2	16

¹ Sykdom og funksjonsnedsettelse. ² Mangler interessante arrangement. ³ På grunn av covid-19 pandemien ble korona inkludert som et svaralternativ. ⁴ Tallene er rettet 4. januar 2023.

12. TROS- OG LIVSSYNSMØTE

- **19 prosent av befolkningen deltok på tros- eller livssynsmøter**
- **Flere kvinner enn menn deltok på slike møter**
- **Eldre deltok oftere på tros- eller livssynsmøter**
- **En av fire deltakere var på minst ett digitalt tros- eller livssynsmøte**

Tros- og livssynsmøter er gudstjenester, messer eller møter arrangert av trossamfunn eller organisasjoner som representerer ikke-religiøse livssyn. Dåp, konfirmasjon, bryllup og begravelser er ikke medregnet. Spørsmål om tros- og livssynsmøter er ikke spurt til barn under 16 år i 2021.

I 2021 oppga 19 prosent av befolkningen at de hadde deltatt på et tros- eller livssynsmøte i løpet av de siste 12 månedene. Dette er den laveste andelen som er målt i kulturbruksundersøkelsen så langt. Nedgangen kan delvis forklares av restriksjoner og nedstengning som følge av koronapandemien.

I 2021 var det flere kvinner enn menn som oppga at de hadde deltatt på slike møter, med en andel på henholdsvis 21 og 17 prosent. Eldre deltok i størst grad på tros- og livssynsmøter. I aldersgruppen 67 til 79 år var det en andel på 22 prosent som deltok på tros- eller livssynsmøter, mens det for den for aldersgruppen 80 år og eldre var en deltakelse på 30 prosent. I denne eldste aldersgruppen var kvinneandelen på 32 prosent, mens den var 26 prosent for menn.

Gjennomsnittlig antall besøk på tros- eller livssynsmøter blant befolkningen var 1,3 besøk i 2021. Blant de som oppga å ha deltatt på slike møter var gjennomsnittlig antall besøk de siste 12 månedene høyere, med 6,9 besøk. Antall besøk var høyest i aldersgruppen 55 til 66 år, med et snitt på 8,9 besøk blant deltakerne.

Ser vi på geografiske forskjeller finner vi størst deltakelse på Vestlandet og i Nord-Norge, med 21 og 22 prosent. Trønderne er de som hadde lavest andel deltakelse på tros- eller livssynsmøter med 16 prosent.

Under pandemien ble det stadig mer utbredt med digitale alternativer til møter og treff. 5 prosent av befolkningen oppga at de hadde deltatt på ett eller flere tros- eller livssynsmøter på internett i løpet av de siste 12 månedene.

Blant deltakerne på tros- og livssynsmøter var andelen som hadde deltatt et slikt møte på internett høyest blant kvinner i aldersgruppen 45-66 år, med en andel på 37 prosent. Uavhengig av kjønn, var digitale tros- og livssynsmøter vanligst blant deltakerne i alderen 55- 66 år, med 34 prosent. Møtedeltakere med høyere utdanning deltok oftere på digitale møter enn deltakere med lavere utdanning.

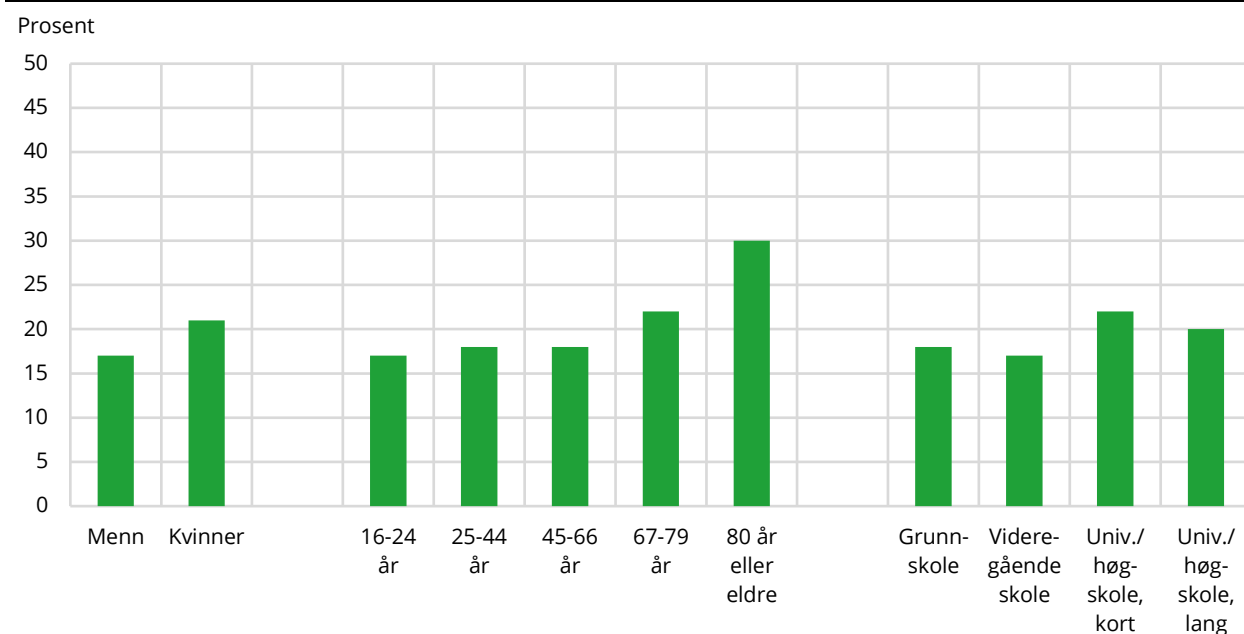
Figur 12.1 Andel av befolkningen som har vært på tros- og livssynsmøte siste 12 måneder, etter kjønn, alder og utdanning. 2021**Tabell 12.1 Andel av befolkningen som har vært på tros- eller livssynsmøte og gjennomsnittlig antall besøk, siste 12 måneder, etter kjønn, alder og utdanning¹**

	1994	1997	2000	2004	2008	2012	2016	2021
Prosentandel, alle	39	39	41	40	39	34	36	19
Menn	34	34	36	36	37	31	31	17
Kvinner	44	44	46	43	41	37	41	21
9-15 år	59	60	57	55	52	59	52	.
16-24 år	34	38	38	35	41	28	31	17
25-44 år	34	34	38	36	34	27	31	18
45-66 år	39	39	38	40	35	32	37	18
67-79 år	47	37	50	45	46	41	38	22
80 år eller eldre	30
Grunnskole	34	34	37	41	31	31	31	18
Videregående skole	35	35	38	33	36	30	35	17
Universitet/høgskole, kort	43	41	46	42	42	31	37	22
Universitet/høgskole, lang	42	43	43	49	41	34	31	20
Antall besøk, alle	3,7	3,5	3,3	3,4	3,1	2,9	2,9	1,3
Menn	3,5	3,1	2,8	3,4	2,7	3,1	2,7	1,1
Kvinner	3,9	3,9	3,7	3,4	3,6	2,7	3,0	1,5
9-15 år	5,1	3,0	2,8	3,6	4,2	4,3	3,7	.
16-24 år	3,5	3,8	3,2	3,6	2,9	2,6	2,9	1,2
25-44 år	3,0	3,0	3,2	3,0	2,5	2,1	2,6	1,3
45-66 år	3,6	3,9	3,1	3,1	2,9	2,8	2,7	1,4
67-79 år	5,7	4,2	4,5	5,0	4,8	4,0	3,4	1,2
80 år eller eldre	1,4
Grunnskole	3,8	3,0	2,5	4,3	1,8	2,6	3,9	1,6
Videregående skole	3,2	3,3	3,3	3,1	2,9	2,9	1,9	0,9
Universitet/høgskole, kort	3,8	4,1	4,5	3,1	3,8	2,1	3,0	1,5
Universitet/høgskole, lang	3,9	4,8	3,7	2,8	3,1	3,5	2,7	1,7

¹Kulturbruksundersøkelsen 2021 har ingen øvre aldersgrense, som tidligere årganger har vært begrenset til 9-79 år. Dette kan påvirke sammenlignbarheten over tid, se vedlegg 1. Spørsmål om tros- og livssynsmøter er ikke spurt til barn under 16 år i 2021.

Tabell 12.2 Andel av befolkningen som har vært på tros- eller livssynsmøte og gjennomsnittlig antall besøk, blant alle og blant deltakerne, siste 12 måneder, etter ulike befolkningsgrupper. 2021

	Antall besøk				Antall besøk		
	Prosentandel	Alle	Deltakere		Prosentandel	Alle	Deltakere
I alt	19	1,3	6,9				
Kjønn							
Menn	17	1,1	6,6				
Kvinner	21	1,5	7,1				
Alder							
16-19 år	20	1,6	8,1				
20-24 år	15	0,7	4,8				
25-34 år	19	1,5	7,6				
35-44 år	18	1,1	6,4				
45-54 år	20	1,4	7,3				
55-66 år	16	1,4	8,9				
67-79 år	22	1,2	5,5				
80 år eller eldre	30	1,4	4,6				
Kjønn/Alder							
Menn							
16-24 år	14	1,4	10,1				
25-44 år	18	1,2	6,4				
45-66 år	16	1,1	6,6				
67-79 år	18	1,0	5,2				
80 år eller eldre	26	1,5	..				
Kvinner							
16-24 år	20	1,0	4,8				
25-44 år	19	1,4	7,7				
45-66 år	19	1,8	9,4				
67-79 år	25	1,5	5,7				
80 år eller eldre	32	1,3	4,0				
Utdanning							
Grunnskole	18	1,6	8,8				
Videregående skole	17	0,9	5,2				
Universitet/høgskole, kort	22	1,5	7,0				
Universitet/høgskole, lang	20	1,7	8,5				
Foreldres høyeste utdanning							
Grunnskole	20	1,7	8,5				
Videregående skole	17	1,1	6,6				
Universitet/høgskole, kort	19	1,3	7,1				
Universitet/høgskole, lang	21	1,2	5,7				
Helse							
Uten funksjonsnedsettelse	19	1,3	6,9				
Funksjonsnedsettelse med noen begrensninger	19	1,4	7,3				
Funksjonsnedsettelse med store begrensninger	18	1,2	6,6				
Yrkesstatus							
Yrkesgruppe 1-2	19	1,5	8,1				
Yrkesgruppe 3	17	0,6	3,3				
Yrkesgruppe 4-5	17	1,1	6,2				
Yrkesgruppe 6-9	20	1,7	8,5				
Elever/studenter	19	0,9	4,9				
Pensjonister	24	1,2	5,3				
Andre stater	18	1,6	9,0				
Landsdel							
Oslo og Viken	18	1,6	8,8				
Innlandet	17	0,9	5,4				
Agder og Sør-Østlandet	20	1,7	8,5				
Vestlandet	21	1,2	5,9				
Trøndelag	16	0,8	5,0				
Nord-Norge	22	0,8	3,8				
Bostedsstrøk							
Tettbygd 100 000 el. fl.	18	1,6	8,9				
Tettbygd 20 000-99 000	19	1,3	6,9				
Tettbygd under 20 000	20	1,2	6,0				
Spredtbygd	20	0,9	4,8				
Husholdningsinntekt							
Under 450 000 ¹	21	1,4	6,9				
450 000-699 000 ¹	17	1,3	7,4				
700 000-949 000	20	1,5	7,5				
950 000-1 199 000	19	1,3	6,7				
1 200 000-1 549 000	19	1,3	6,9				
1 550 000 eller mer	18	1,1	6,1				
Husholdningstype							
Aleneboende	17	1,0	6,2				
Par uten barn	19	1,1	6,0				
Par med små barn (0-5 år)	21	1,6	7,6				
Par med store barn (6-17 år)	20	1,5	7,7				
Enslig mor/far med barn (0-17 år)	18	2,1	..				
Andre husholdningstyper	20	1,4	6,9				
Husholdningsstørrelse							
Bor alene	17	1,0	6,0				
2 husholdningsmedlemmer	18	1,1	5,9				
3 husholdningsmedlemmer	20	1,3	6,8				
4 husholdningsmedlemmer	18	1,4	7,8				
5 husholdningsmedlemmer eller flere	25	2,3	9,3				

¹ Tallene er rettet 4. januar 2023.

Tabell 12.3 Andel av befolkningen som har vært på tros- eller livssynsmøte i ulike tidsperioder¹, etter ulike befolkningsgrupper. 2021. Akkumulert prosent

	Siste uke	Siste måned	Siste 3 måneder	Siste 6 måneder	Siste 12 måneder
2021	3	5	9	12	19
Kjønn					
Menn	2	4	7	10	17
Kvinner	3	6	10	14	21
Alder					
16-19 år	3	3	9	11	19
20-24 år	1	3	5	6	15
25-34 år	2	4	9	12	19
35-44 år	2	6	9	12	17
45-54 år	3	5	9	14	20
55-66 år	3	6	8	11	16
67-79 år	3	6	10	14	21
80 år eller eldre	2	7	12	19	29
Kjønn/Alder					
Menn					
16-24 år	2	2	6	7	13
25-44 år	2	4	8	10	18
45-66 år	2	5	8	11	16
67-79 år	2	3	7	11	18
80 år eller eldre	4	5	8	13	26
Kvinner					
16-24 år	3	4	8	10	20
25-44 år	2	5	10	13	18
45-66 år	4	6	10	14	20
67-79 år	5	8	14	18	25
80 år eller eldre	2	7	14	23	31
Yrkesstatus					
Yrkesgruppe 1-2	3	7	10	13	19
Yrkesgruppe 3	0	3	6	11	17
Yrkesgruppe 4-5	1	3	7	10	17
Yrkesgruppe 6-9	3	6	9	11	19
Elever/student	2	3	8	10	18
Pensjonister	3	6	10	15	23
Andre statuser	4	5	9	12	18
Utdanning					
Grunnskole	3	5	8	10	18
Videregående skole	2	4	7	10	17
Universitet/høgskole, kort	4	8	13	15	21
Universitet/høgskole, lang	2	5	12	16	19
Landsdel					
Oslo og Viken	2	5	9	12	17
Innlandet	1	4	8	12	17
Agder og Sør-Østlandet	3	6	10	12	20
Vestlandet	3	6	11	14	21
Trøndelag	1	3	7	10	16
Nord-Norge	2	4	7	12	21
Bostedsstrøk					
Tettbygd 100 000 el. fl.	2	5	8	11	18
Tettbygd 20 000-99 000	2	5	9	11	19
Tettbygd under 20 000	3	5	10	13	20
Spredtbygd	3	6	10	13	19

Tabell 12.3 forts.

	Siste uke	Siste måned	Siste 3 måneder	Siste 6 måneder	Siste 12 måneder
Husholdningsinntekt					
Under 450 000 ²	2	4	9	13	20
450 000-699 000 ²	2	4	7	10	17
700 000-949 000	4	7	10	13	19
950 000-1 199 000	3	5	9	12	19
1 200 000-1 549 000	2	5	10	13	20
1 550 000 eller mer	2	6	10	12	18
Husholdningstype					
Aleneboende	2	4	8	11	16
Par uten barn	3	6	9	12	19
Par med små barn (0-5 år)	2	4	9	14	21
Par med store barn (6-17 år)	3	6	10	13	20
Enslig mor/far med barn (0-17 år)	4	9	11	12	18
Andre husholdningstyper	2	4	8	12	20

¹ Det er ikke stilt spørsmål om deltakelse på tros- eller livssynsmøte lenger tilbake i tid enn siste 12 måneder. ² Tallene er rettet 4. januar 2023.

Tabell 12.4 Andel av befolkningen som har deltatt på tros- eller livssynsmøte på internett siste 12 måneder, blant alle og blant deltakere på tros- eller livssynsmøte, etter ulike befolkningsgrupper. 2021. Prosent

	Andel totalt	Andel av deltakerne
I alt	5	26
Kjønn		
Menn	4	25
Kvinner	5	26
Alder		
16-19 år	5	26
20-24 år	3	18
25-34 år	4	20
35-44 år	5	28
45-54 år	6	32
55-66 år	5	34
67-79 år	5	22
80 år eller eldre	4	13
Kjønn/Alder		
Menn		
16-24 år	4	27
25-44 år	5	26
45-66 år	5	29
67-79 år	3	15
80 år eller eldre	6	..
Kvinner		
16-24 år	4	21
25-44 år	4	23
45-66 år	7	37
67-79 år	7	26
80 år eller eldre	3	9
Utdanning		
Grunnskole	4	23
Videregående skole	4	22
Universitet/høgskole, kort	7	31
Universitet/høgskole, lang	7	35
Foreldres høyeste utdanning		
Grunnskole	4	20
Videregående skole	5	26
Universitet/høgskole, kort	4	21
Universitet/høgskole, lang	8	36
Helse		
Uten funksjonsnedsettelse	5	25
Funksjonsnedsettelse med noen begrensninger	6	32
Funksjonsnedsettelse med store begrensninger	4	23

¹ Tallene er rettet 4. januar 2023.

	Andel totalt	Andel av brukerne
Yrkesstatus		
Yrkesgruppe 1-2	7	37
Yrkesgruppe 3	3	18
Yrkesgruppe 4-5	4	21
Yrkesgruppe 6-9	4	20
Elever/studenter	4	23
Pensjonister	5	19
Andre statuser	6	31
Landsdel		
Oslo og Viken	5	29
Innlandet	3	16
Agder og Sør-Østlandet	7	31
Vestlandet	6	28
Trøndelag	2	13
Nord-Norge	3	15
Bostedsstrøk		
Tettbygd 100 000 el. fl.	5	28
Tettbygd 20 000-99 000	6	28
Tettbygd under 20 000	5	26
Spredtbygd	3	17
Husholdningsinntekt		
Under 450 000 ¹	4	18
450 000-699 000 ¹	4	26
700 000-949 000	5	26
950 000-1 199 000	7	33
1 200 000-1 549 000	5	25
1 550 000 eller mer	5	27
Husholdningstype		
Aleneboende	4	21
Par uten barn	5	28
Par med små barn (0-5 år)	5	23
Par med store barn (6-17 år)	6	28
Enslig mor/far med barn (0-17 år)	4	..
Andre husholdningstyper	5	27
Husholdningsstørrelse		
Bor alene	4	21
2 husholdningsmedlemmer	5	25
3 husholdningsmedlemmer	5	23
4 husholdningsmedlemmer	5	26
5 husholdningsmedlemmer eller flere	9	35

13. EGENAKTIVITET

- **19 prosent av befolkningen spiller et instrument**
- **En av fire er medlem av et idrettslag**
- **En større andel yngre driver med kulturaktiviteter på fritiden**
- **Større andel driver med kulturaktiviteter på fritiden enn gjennom den kommunale musikk- og kulturskolen**
- **LAN/datatreff mest populært blant yngre mellom 9-15 år**

Egenaktiviteter omtaler ulike kulturaktiviteter man selv kan drive med på fritiden.

I 2021 var 26 prosent av befolkningen medlem i et idrettslag eller en idrettsklubb. 4 prosent av befolkningen var medlem i en kunstforening, og 1 prosent var medlem i en teatergruppe.

16 prosent av befolkningen driver med kunst på fritiden. Kunst som fritidsaktivitet er noe mer populært blant kvinner enn menn, med henholdsvis 21 prosent og 11 prosent. Kvinner er også i større grad medlem i kunstforeninger, mens en større andel menn er medlem i idrettslag. Medlemskap i idrettslag var også mer populært blant de yngre i befolkningen, enn de eldre i 2021. I aldersgruppen 9-15 år var 69 prosent medlem i et idrettslag, sammenlignet med kun 9 prosent blant de som er 80 år eller eldre.

19 prosent av befolkningen spilte et instrument i 2021. Å spille instrument var mer populært blant menn enn kvinner, med 21 prosent mot 16 prosent. Halvparten av de som spilte instrument spiller et strengeinstrument. 38 prosent av brukerne spilte tangentinstrument og 10 prosent spilte messingblåseinstrument. Strengeinstrument er noe mer populært blant menn, mens en større andel kvinner spilte tangentinstrument. En person kan spille flere typer instrument, og prosentandelene må derfor ses i sammenheng med at befolkningen kan oppgi flere instrumenter i kulturbruksundersøkelsen.

En større andel yngre driver med ulike kulturaktiviteter på fritiden. 28 prosent av de mellom 9-15 år driver med kunst (tegning, maleri, foto etc.), 21 prosent spiller ett instrument og 18 prosent lager digital musikk. Det er også flest i denne aldersgruppen som driver med organisert dans og synger/spiller i kor, sanggruppe eller band på fritiden i 2021.

For de yngre i befolkningen er det også tilbud om kulturaktiviteter gjennom den kommunale musikk- og kulturskolen. I 2021 var det en lavere andel som drev med kulturaktiviteter gjennom dette tilbudet, enn egenaktivitet på fritiden. 8 prosent tok musikktimer gjennom kulturskolen og var noe mer populært blant jenter og gutter i aldersgruppen 9-12 år. 26 prosent av de under 20 år drev med kunsthåndverk, bilde- eller videokunst på fritiden, mens 1 prosent gjorde tilsvarende gjennom kulturskolen.

Blant de i befolkningen som synger eller spiller musikk i en gruppe på fritiden, var det størst andel som gjorde dette i kor/sanggruppe, med 43 prosent. Det er de mellom 67-79 år som i størst grad synger i kor/sanggruppe, med 62 prosent. 21 prosent av de som synger eller spiller musikk i en gruppe på fritiden spiller i korps/janitsjar, og her er det de yngre mellom 9-15 år som er mest aktive med 47 prosent.

Blant de som drev med kunst på fritiden i 2021, var det størst andel som drev med tegning, med 41 prosent. 38 prosent av brukerne drev med foto/video, 32 prosent drev med maleri/akvarell og 20 prosent oppgir at de drev med kunsthåndverk (tre, keramikk eller andre materialer). Det er store forskjeller blant kjønn med hensyn til type kunst. Kvinner drev i størst grad med tegning, mens størst andel menn drev med foto/video. Kunsthåndverk var mest populært blant de eldre.

Blant medlemmer av idrettslag var det størst andel som deltok på fotball i 2021, med 32 prosent. 10 prosent av medlemmene deltok på håndball. Mens flest menn deltok på fotball, var det en større andel kvinner som deltok på håndball. Blant befolkningen drev 21 prosent med organisert idrett i løpet av de siste 12 månedene. Blant deltakere uten funksjonsnedsettelse deltok 24 prosent på organisert idrett, mens 9 prosent av de med funksjonsnedsettelse med store begrensinger deltok på organisert idrett de siste 12 månedene. 20 prosent av befolkningen har aldri deltatt på organisert idrett.

3 prosent av befolkningen deltok på LAN/datatreff de siste 12 månedene. De mellom 9-15 år har i størst grad deltatt på et slikt treff, og noe mer menn enn kvinner. Gjennomsnittlig antall besøk på LAN/datatreff blant brukerne var 8,7 i 2021, og det var flest besøk i snitt blant brukerne mellom 25-44 år.

Tabell 13.1 Andel av befolkningen som er medlem i teatergruppe, kunstforening eller idrettslag på fritiden, etter ulike befolkningsgrupper. 2021. Prosent

	Medlem i teatergruppe	Medlem i kunstforening	Medlem i idrettslag ¹
1991	2	5	36
1994	2	5	35
1997	2	4	35
2000	2	5	33
2004	3	4	31
2008	2	5	32
2012	2	3	30
2016	2	4	31
2021	1	4	26
Kjønn			
Menn	2	2	32
Kvinner	1	5	20
Alder			
9-15 år	4	.	69
16-24 år	0	1	31
25-44 år	2	2	21
45-66 år	1	4	23
67-79 år	1	6	14
80 år eller eldre	1	8	9
Utdanning			
Grunnskole	1	2	18
Videregående skole	1	3	21
Universitet/høgskole, kort	1	5	23
Universitet/høgskole, lang	0	8	26
Landsdel			
Oslo og Viken	1	4	24
Innlandet	1	5	27
Agder og Sør-Østlandet	1	3	26
Vestlandet	2	4	26
Trøndelag	2	4	29
Nord-Norge	2	2	27

¹Medlem i idrettslag gjelder siste 12 måneder.

Tabell 13.2 Andel av befolkningen som bedriver ulike kulturaktiviteter på fritiden, etter ulike befolkningsgrupper. 2021. Prosent

	Spiller et instrument ¹	Lager digital musikk	Driver med organisert dans	Driver med kunst	Synger i kor/sanggruppe
1991	37	.	.	15	9
1994	39	.	.	14	9
1997	35	.	.	12	8
2000	36	.	.	12	8
2004	36	.	4	12	8
2008	35	.	4	11	9
2012	37	.	4	11	7
2016	32	.	3	8	7
2021	19	5	3	16	6
Kjønn					
Menn	21	6	1	11	6
Kvinner	16	3	4	21	6
Alder					
9-15 år	21	18	6	28	10
16-24 år	22	7	2	22	5
25-44 år	20	4	2	17	5
45-66 år	17	2	1	12	6
67-79 år	16	1	3	10	7
80 år eller eldre	17	1	4	14	1
Utdanning					
Grunnskole	17	4	2	18	3
Videregående skole	16	3	2	11	6
Universitet/høgskole, kort	20	3	1	17	7
Universitet/høgskole, lang	27	2	4	16	7
Landsdel					
Oslo og Viken	20	5	2	17	6
Innlandet	15	4	3	15	5
Agder og Sør-Østlandet	18	5	3	15	6
Vestlandet	20	4	3	16	6
Trøndelag	18	4	2	16	6
Nord-Norge	15	4	3	15	5

¹I tidligere kulturbruksundersøker ble det spurt om man kan spille instrument. I 2021 er det omformulert til om man spiller instrument.

Tabell 13.3 Andel av de som synger eller spiller musikk i en gruppe på fritiden etter sjanger, i ulike befolkningsgrupper. 2021. Prosent

	Klassisk	Korps/ janitsjar	Folke- musikk	Rock/ pop	Jazz	Vise- gruppe	Country	Kor/sang- gruppe	Annet
I alt	5	21	5	16	5	2	2	43	19
Kjønn									
Menn	5	21	7	28	10	4	2	32	20
Kvinner	5	22	3	4	0	0	1	55	18
Alder									
9-15 år	0	47	5	11	0	0	0	19	28
16-24 år
25-44 år	7	10	2	37	10	0	2	30	23
45-66 år	4	25	2	10	4	5	4	55	10
67-79 år	0	7	11	7	3	0	0	62	20
80 år eller eldre
Utdanning									
Grunnskole
Videregående skole	1	17	5	19	4	4	1	55	20
Universitet/høgskole, kort	4	31	7	7	7	0	2	45	12
Universitet/høgskole, lang	8	8	0	25	4	4	8	60	12
Bostedsstrøk									
Tettbygd 100 000 el. fl.	10	12	6	24	8	0	1	38	21
Tettbygd 20 000-99 000	0	24	0	23	6	6	3	50	17
Tettbygd under 20 000	2	24	5	5	0	3	1	51	15
Spredtbygd	6	35	6	18	10	0	3	31	24

Tabell 13.4 Andel av de som driver med kunst på fritiden etter kunstart, i ulike befolkningsgrupper. 2021. Prosent

	Maleri/ Akvarell	Tegning	Grafikk	Skulptur	Foto- video	Kunsthåndverk (tre, keramikk)	Annet
I alt	32	41	9	4	38	20	21
Kjønn							
Menn	15	32	13	3	52	16	11
Kvinner	41	46	7	5	30	23	26
Alder							
9-15 år	31	69	9	2	33	13	13
16-24 år	37	55	14	3	38	12	17
25-44 år	26	38	12	4	49	16	24
45-66 år	37	23	6	6	35	32	25
67-79 år	26	27	0	5	33	34	18
80 år eller eldre
Utdanning							
Grunnskole	33	46	13	4	36	22	22
Videregående skole	35	30	8	3	43	22	18
Universitet/høgskole, kort	34	33	7	5	34	28	28
Universitet/høgskole, lang	26	33	9	5	43	14	22
Landsdel							
Oslo og Viken	30	43	9	5	38	17	19
Innlandet	26	36	5	5	40	25	22
Agder og Sør-Østlandet	28	36	10	3	40	24	12
Vestlandet	38	42	8	3	37	20	25
Trøndelag	34	36	17	9	42	31	24
Nord-Norge	33	48	7	2	31	19	26

Tabell 13.5 Andel av de som er medlem av idrettslag etter sportsgrener de sist deltok på, i ulike befolkningsgrupper. 2021. Prosent

	Fotball	Håndball	Ski/ alpint	Friidrett	Svøm- ming	Kamp sport	Is- hockey	Turn	Tennis	Golf	Annet
I alt	32	10	6	4	3	3	2	3	2	3	32
Kjønn											
Menn	39	4	7	4	2	4	2	2	2	4	30
Kvinner	19	20	4	5	3	2	1	6	3	2	34
Alder											
9-15 år	41	18	2	2	4	5	1	7	1	0	19
16-24 år	39	15	3	4	2	3	2	2	2	1	27
25-44 år	32	6	7	4	3	4	3	2	2	3	35
45-66 år	23	6	8	4	1	2	2	1	3	6	44
67-79 år	20	8	13	8	4	0	2	2	4	8	33
80 år eller eldre
Utdanning											
Grunnskole	32	14	7	3	1	2	4	3	3	1	32
Videregående skole	30	7	6	5	2	3	2	2	1	5	37
Universitet/høgskole, kort	29	5	8	6	3	3	1	2	4	5	34
Universitet/høgskole, lang	19	5	7	7	3	4	0	0	5	5	44
Landsdel											
Oslo og Viken	26	12	4	4	3	4	3	3	3	4	34
Innlandet	37	7	13	5	0	2	3	3	0	2	29
Agder og Sør-Østlandet	31	9	2	6	4	1	0	7	2	3	35
Vestlandet	33	12	5	5	2	4	2	3	2	4	29
Trøndelag	34	11	8	2	1	4	0	1	0	2	36
Nord-Norge	43	5	9	3	4	1	0	3	5	0	26

Tabell 13.6 Andel av de som spiller et instrument etter hovedkategorier av instrumenter, i ulike befolkningsgrupper¹. 2021. Prosent

	Streng- instrument	Tangent- instrument	Tre- blåserer	Stryke- instrument	Messingblåse- instrument	Slagverk	Trekspill/ torader o.l.	Annet
I alt	50	38	9	5	10	9	6	8
Kjønn								
Menn	58	29	6	4	11	14	7	9
Kvinner	40	51	14	6	10	3	3	6
Alder								
9-15 år	35	38	14	8	10	13	3	7
16-24 år	51	47	7	6	9	9	3	12
25-44 år	57	37	5	6	9	13	3	8
45-66 år	48	34	13	2	14	8	6	9
67-79 år	52	40	11	1	8	3	19	2
80 år eller eldre
Utdanning								
Grunnskole	57	38	6	4	7	12	7	8
Videregående skole	55	34	10	3	12	10	9	9
Universitet/høgskole, kort	44	43	12	3	12	7	4	5
Universitet/høgskole, lang	46	45	8	7	10	6	4	8
Landsdel								
Oslo og Viken	49	40	7	5	7	10	4	6
Innlandet	46	32	8	5	20	5	18	11
Agder og Sør-Østlandet	48	38	14	1	11	11	6	11
Vestlandet	54	40	10	7	14	8	6	8
Trøndelag	39	37	12	3	8	8	7	5
Nord-Norge	63	30	11	0	8	11	2	13

¹En person kan spille flere typer instrument, og tabellen vil derfor ikke summeres til 100.

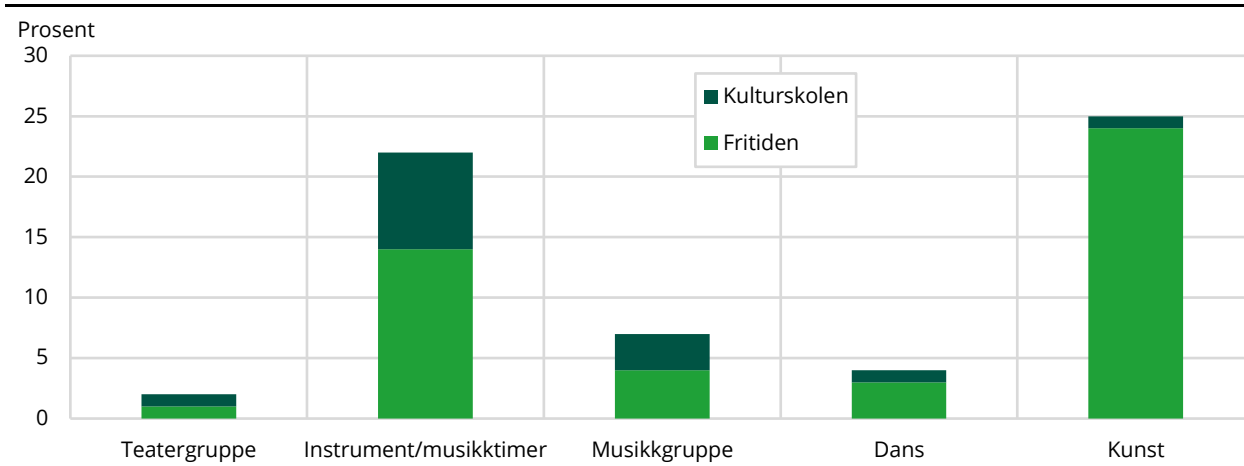
Figur 13.1 Andel av befolkningen under 20 år som er driver med ulike kulturtilbud på fritiden og gjennom den kommunale musikk- og kulturskolen. 2021**Tabell 13.7** Andel av befolkningen under 20 år som driver med ulike kulturtilbud på fritiden, og gjennom den kommunale musikk- og kulturskolen, etter ulike befolkningsgrupper. 2021. Prosent

	Fritid, totalt					Kulturskolen					Ikke kulturskolen				
	Teater- gruppe	Instru- ment	Musikk- gruppe ¹	Dans	Kunst ²	Teater- gruppe	Musikk- timer	Musikk- gruppe ¹	Dans	Kunst ²	Teater- gruppe	Musikk- timer	Musikk- gruppe ¹	Dans	Kunst ²
I alt	3	22	8	4	26	1	8	3	1	1	1	14	4	3	24
Kjønn															
Menn	3	23	6	0	17	2	9	2	0	1	1	14	4	0	16
Kvinner	3	22	9	8	34	1	7	5	3	2	1	15	4	6	32
Kjønn/Alder															
Menn															
9-12 år	3	20	7	1	18	2	10	2	0	2	1	9	5	1	16
13-15 år	6	22	9	0	18	4	9	5	0	0	3	13	4	0	17
16-19 år	1	27	4	0	16	0	8	1	0	1	1	19	3	0	14
Kvinner															
9-12 år	6	22	12	17	46	3	10	8	4	5	3	11	4	13	41
13-15 år	1	20	11	8	32	1	9	6	4	1	0	11	5	4	29
16-19 år	1	23	4	3	27	0	3	1	1	0	1	19	3	2	27
Landsdel															
Oslo og Viken	1	22	10	3	29	1	8	4	2	1	0	14	6	1	29
Innlandet	2	25	5	2	27	0	5	2	0	2	2	20	2	2	22
Agder og Sør- Østlandet	3	18	5	9	24	3	7	4	2	1	0	11	2	8	22
Vestlandet	4	28	8	6	23	1	10	3	1	1	3	17	5	5	22
Trøndelag	4	15	6	4	24	2	4	2	2	4	2	11	4	2	20
Nord-Norge	5	18	2	4	18	4	9	2	2	4	2	9	0	2	14
Foreldres høyeste utdanning															
Grunnskole
Videregående skole	2	17	4	3	19	1	5	1	1	0	1	13	3	2	19
Univ./høgskole, kort	4	20	7	3	26	2	7	4	1	2	1	13	3	2	23
Univ./høgskole, lang	3	30	12	8	33	1	13	5	2	3	2	16	7	6	30
Husholdnings-inntekt															
Under 450 000 ²	0	16	2	5	19	0	2	0	0	0	0	14	2	5	19
450 000-699 000 ²	4	13	5	8	34	0	6	3	2	3	4	7	2	6	31
700 000-949 000	3	28	9	2	23	2	6	5	0	0	1	22	4	2	23
950 000-1 199 000	5	23	7	6	22	3	7	4	3	2	2	17	3	4	19
1 200 000-1 549 000	1	26	8	3	26	1	11	3	1	2	0	15	5	1	24
1 550 000 eller mer	3	20	9	4	28	1	9	4	1	1	2	10	5	3	26

¹ Spiller/synger i kor, orkester, sanggruppe eller band. ² Kunsthåndverk, bilde- eller videokunst. ² Tallene er rettet 4. januar 2023.

Tabell 13.8 Andel av befolkningen som har drevet med organisert idrett siste 12 måneder, etter ulike befolkningsgrupper¹. 2021. Prosent

	Andel
I alt	21
Kjønn	
Menn	25
Kvinner	18
Alder	
9-12 år	79
13-15 år	70
16-19 år	30
20-24 år	19
25-34 år	21
35-44 år	18
45-54 år	14
55-66 år	14
67-79 år	6
80 år og eldre	3
Kjønn/Alder	
Menn	
9-15 år	76
16-24 år	34
25-44 år	24
45-66 år	17
67-79 år	5
80 år eller eldre	..
Kvinner	
9-15 år	75
16-24 år	16
25-44 år	15
45-66 år	11
67-79 år	7
80 år eller eldre	3
Landsdel	
Oslo og Viken	22
Innlandet	21
Agder og Sør-Østlandet	21
Vestlandet	21
Trøndelag	25
Nord-Norge	16
Helse	
Uten funksjonsnedsettelse	24
Funksjonsnedsettelse med noen begrensninger	14
Funksjonsnedsettelse med store begrensninger	9

¹ Spørsmålet er kun stilt i andre halvdel av kulturbruksundersøkelsen.

Tabell 13.9 Andel av befolkningen som har deltatt i organisert idrett i ulike tidsperioder, etter ulike befolkningsgrupper¹. 2021. Akkumulert prosent

	Siste uke	Siste måned	Siste 3 måneder	Siste 6 måneder	Siste 12 måneder	Siste 2 år	Siste 2 år eller mer	Aldri
I alt	13	16	17	19	21	27	80	20
Kjønn								
Menn	15	19	21	23	25	30	84	16
Kvinner	11	13	14	16	18	24	76	24
Alder								
9-12 år	64	70	74	78	79	86	96	4
13-15 år	44	51	54	62	70	73	93	7
16-19 år	20	21	24	28	30	46	92	8
20-24 år	11	15	16	18	19	26	89	11
25-34 år	11	15	16	18	21	29	80	20
35-44 år	10	13	13	15	18	23	80	20
45-54 år	7	10	12	13	14	20	81	19
55-66 år	7	10	11	12	14	17	79	21
67-79 år	3	3	4	5	6	9	64	36
80 år og eldre	3	3	3	3	3	5	71	29
Kjønn/Alder								
Menn								
9-15 år	60	67	71	74	76	84	94	6
16-24 år	23	26	29	34	34	43	89	11
25-44 år	13	18	18	21	24	31	83	17
45-66 år	7	12	14	15	17	21	83	17
67-79 år	3	3	3	3	5	6	77	23
80 år eller eldre
Kvinner								
9-15 år	53	57	61	69	75	78	95	5
16-24 år	9	12	12	14	16	28	91	9
25-44 år	7	10	10	12	15	21	77	23
45-66 år	7	7	9	10	11	16	77	23
67-79 år	2	4	5	6	7	11	53	47
80 år eller eldre	3	3	3	3	3	5	56	44
Utdanning								
Grunnskole	7	9	10	12	13	19	77	23
Videregående skole	7	9	11	12	14	20	78	22
Universitet/høgskole, kort	10	14	15	16	18	22	83	17
Universitet/høgskole, lang	12	13	14	17	19	26	84	16
Landsdel								
Oslo og Viken	14	17	18	20	22	27	79	21
Innlandet	12	16	17	21	21	27	80	20
Agder og Sør-Østlandet	12	14	15	18	21	26	78	22
Vestlandet	13	15	17	18	21	27	80	20
Trøndelag	13	19	19	23	25	32	87	13
Nord-Norge	12	13	15	16	16	25	83	17
Husholdningsinntekt								
Under 450 000 ²	10	13	14	16	18	23	73	27
450 000-699 000 ²	8	11	13	13	15	20	75	25
700 000-949 000	7	9	10	13	15	21	74	26
950 000-1 199 000	16	18	19	20	22	27	86	14
1 200 000-1 549 000	17	21	23	26	28	37	85	15
1 550 000 eller mer	18	21	24	26	28	32	87	13

¹ Spørsmålet er kun stilt i andre halvdel av kulturbruksundersøkelsen. ² Tallene er rettet 4. januar 2023.

Tabell 13.10 Andel av befolkningen som har deltatt på LAN/datatreff og gjennomsnittlig antall besøk, blant alle og blant deltakerne, siste 12 måneder, etter ulike befolkningsgrupper. 2021. Prosent

	Andel	Antall besøk	
		Alle	Deltakerne
I alt	3	0,3	8,7
Kjønn			
Menn	4	0,3	8,1
Kvinner	2	0,2	10,3
Alder			
9-15 år	10	0,8	8,1
16-24 år	6	0,4	7,2
25-44 år	3	0,3	11,4
45-66 år	1	0,1	..
67-79 år	0	0,0	..
80 år eller eldre	0	0,0	..
Utdanning			
Grunnskole	2	0,2	..
Videregående skole	2	0,2	10,0
Universitet/høgskole, kort	1	0,2	..
Universitet/høgskole, lang	1	0,0	..
Landsdel			
Oslo og Viken	3	0,3	11,6
Innlandet	2	0,3	..
Agder og Sør-Østlandet	4	0,2	..
Vestlandet	3	0,2	5,5
Trøndelag	2	0,0	..
Nord-Norge	4	0,4	..

Vedlegg 1: Om undersøkelsen

Utvalg og frafall

Til undersøkelsen i 2021 ble det trukket et representativt tilfeldig landsomfattende utvalg av 6 000 personer i alderen 9 år og eldre. Det totale bruttoutvalget bestod av 5 980 personer (etter at døde og personer flyttet til utlandet er utelatt). Det ble oppnådd intervju med 3 548 personer tilsvarende 59,3 prosent av bruttoutvalget.

Undersøkelsen er i hovedsak gjennomført ved bruk av selvadministrert webskjema, men personer som ikke svarte på web ble kontaktet av en intervjuer med forespørsel om å gjennomføre intervjuet på telefon. Ved intervju med mindreårige har foreldre/foresatte vært tilgjengelig med hjelp ved enkelte av spørsmålene.

Frafall kan føre til utvalgsskjevhet. Hvis det er forskjeller i frafallsprosenten mellom ulike grupper, vil nettoutvalget (personer en har oppnådd intervju med) bare tilnærmet ha samme statistiske egenskaper som bruttoutvalget (personer som er trukket ut for intervjuing).

Tabellen på denne siden gir mulighet for å belyse eventuelle skjevheter på grunn av frafallet for kjønn, alder, utdanningsnivå og landsdel. En sammenligner fordelingen i bruttoutvalget (eventuelt frafallet) og nettoutvalget. Dersom det er stort avvik mellom disse to fordelingene, viser dette at det foreligger utvalgsskjevhet for disse gruppene.

I tabellene i denne publikasjonen er det tatt hensyn til dette forholdet gjennom vekting, slik at alle aldersgrupper blir representert med det antallet de skal ha i forhold til den virkelige befolkningssammensetningen.

I 2021 ble det gjennomført en større revisjon av kulturbruksundersøkelsen, som blant annet medførte at det ikke lenger er noen øvre aldersgrense, som i tidligere undersøkelser har vært 79 år. Dette har minimal betydning for resultatene, men sammenligninger over tid vil være beheftet med en viss usikkerhet.

Tabell 1.A Bruttoutvalget, frafallet og nettoutvalget, etter kjønn, alder, utdanningsnivå og landsdel. Prosent

	Bruttoutvalg	Frafall	Nettoutvalg
I alt	100,0	100,0	100,0
Kjønn			
Kvinner	50,1	51,3	49,2
Menn	49,9	48,7	50,8
Alder			
9-15 år	9,3	7,5	10,5
16-24 år	11,9	11,5	12,2
25-44 år	29,2	31,3	27,8
45-66 år	32,7	30,8	34,0
67-79 år	12,0	11,9	12,1
80 år eller mer	4,8	6,9	3,4
Utdanningsnivå¹			
Ungdomsskole eller lavere	23,7	29,3	19,8
Videregående	39,2	40,3	38,4
Universitet/høyskole, kort	22,5	17,0	26,4
Universitet/høyskole, lang	9,8	7,3	11,6
Uoppgitt	4,8	6,2	3,8
Landsdel			
Oslo og Viken	36,1	36,0	36,3
Innlandet	6,9	6,7	7,0
Agder og Sør-Østlandet	13,6	13,5	13,7
Vestlandet	25,8	26,1	25,6
Trøndelag	8,7	8,7	8,6
Nord-Norge	9,0	9,0	8,9
Antall personer	5 980	2 432	3 548

¹Personer 9-15 år er ikke med i beregning av utdanningsnivå

Av tabellene framgår det at frafallet ikke har ført til betydelig skjevhet når det gjelder kjønn. Frafallet i de ulike aldersgruppene har ført til en viss skjevhet i nettoutvalget i forhold til bruttoutvalget i alderssammensetningen. Skjevhetene er likevel så små at de neppe fører til resultater som i vesentlig grad vil avvike fra resultatene basert på et helt representativt nettoutvalg.

Når det gjelder utdanningsnivå, ser vi en betydelig skjevhet. Personer med høyere utdanning er overrepresentert i nettoutvalget mens de med lav eller uoppgitt utdanning er underrepresentert. Av nettoutvalget utgjør måneden februar/mars 50,4 prosent og august/september 49,6 prosent. Tallene i publikasjonen er vektet, slik at de to periodene skal telle like mye. Tallene er også vektet etter kjønn, alder, landsdel og utdanning.

Utvalgsvarians

Den usikkerhet vi får i resultatene fordi vi bare bygger på opplysninger om en del av befolkningen som undersøkelsen dekker, kalles ofte utvalgsvarians.

Standardavviket er et mål på denne usikkerheten. Størrelsen på standardavviket avhenger blant annet av tallet på observasjoner i utvalget, og av fordelingen til det aktuelle kjennemerket i hele befolkningsgruppen som omfattes av undersøkelsen. Vi kan anslå standardavviket ved hjelp av observasjonene i utvalget.

Statistisk sentralbyrå har ikke foretatt spesielle beregninger av slike anslag for tallene i denne publikasjonen, men i tabellen på neste side har vi antydnet størrelsen av standardavviket for observerte prosentandeler ved ulike utvalgsstørrelser.

For å illustrere usikkerheten kan vi bruke et intervall som angir nivået på den sanne verdi av en beregnet størrelse (den verdien vi ville ha fått om vi hadde foretatt en totaltelling i stedet for en utvalgsundersøkelse). Slike intervaller kalles konfidensintervaller dersom de er konstruert på en spesiell måte.

I denne sammenheng kan vi bruke følgende metode: La M være den beregnede størrelse og la S være et anslag for standardavviket til M . Konfidensintervallet blir da intervallet med grenser $(M-2S)$ og $(M+2S)$. Denne metoden vil med omtrent 95 prosent sannsynlighet gi et intervall som inneholder den sanne verdi.

Følgende eksempel illustrerer hvordan en kan bruke en til å finne konfidensintervaller: Anslaget på standardavviket til et observert prosenttall på 70 er 0,8 når antall observasjoner er 3 500. Konfidensintervallet for den sanne verdi får grensen $70 \pm 2 \times 0,8$ dvs. det strekker seg fra 71,6 til 68,4 prosent. Når antallet observasjoner for en gruppe er mindre enn 25, foretas det ikke prosentberegninger.

I praksis vil en ikke nøye seg med å betrakte ett og ett prosenttall fra en eller flere undersøkelser særskilt, men sammenlikne prosenttall for forskjellige grupper. Da er det nødvendig å være oppmerksom på at to tall som sammenliknes, begge er usikre, og at usikkerheten på forskjellen mellom dem vanligvis blir større enn usikkerheten knyttet til hvert tall.

Tabell 1.B Størrelsen av standardavviket i prosent

Antall observasjoner	Prosenttall					
	5(95)	10(90)	20(80)	30(70)	40(60)	50(50)
25	4,4	6,0	8,0	9,2	9,8	10,0
100	2,2	3,0	4,0	4,6	4,9	5,0
200	1,5	2,1	2,8	3,2	3,5	3,5
500	1,0	1,3	1,8	2,0	2,2	2,2
1000	0,7	0,9	1,3	1,4	1,5	1,6
1500	0,6	0,8	1,0	1,2	1,3	1,3
2000	0,5	0,7	0,9	1,0	1,1	1,1
2500	0,4	0,6	0,8	0,9	1,0	1,0
3000	0,4	0,5	0,7	0,8	0,9	0,9
3500	0,4	0,5	0,7	0,8	0,8	0,8
4000	0,3	0,5	0,6	0,7	0,8	0,8

¹Personer under 16 år er ikke med i beregning av utdanningsnivå

Innsamlings- og bearbeidingsfeil

I enhver undersøkelse, både i totaltellinger og utvalgsundersøkelser, vil det forekomme svar som er feil. Feilene kan oppstå både i forbindelse med innsamlingen og under bearbeidningen. Erfaringen er at etter at vi har rettet opp feil så langt dette er mulig, påvirkes de statistiske resultatene fra undersøkelsene i de fleste tilfeller forholdsvis lite av feil. Men virkningen av feil kan i noen tilfeller være av betydning.

Feil under innsamlingen, målefeil, oppstår ved at respondentene avgir feil svar, eller ved at intervjueren krysser av for svaret i feil rubrikk eller skriver ufullstendige opplysninger i skjemaet. Bearbeidingsfeil er avvik mellom den verdien som registreres inn i skjema og den verdien som til slutt rapporteres ut. Bearbeidingsfeil kan for eksempel være feil i koding av yrke eller feil i avledninger (omkodinger). Gjennom skjemarevisjon og maskinelle kontroller har vi søkt å finne feil og rette opp disse. Det er imidlertid klart at ikke alle målings- og bearbeidingsfeil oppdages.

Målefeil kan oppstå på mange måter. De kan skyldes vansker med å huske forhold tilbake i tiden. De kan også skyldes misforståelser av spørsmål. Når vi spør om forhold som folk erfaringsmessig finner kompliserte, må vi regne med å få en del feilaktige svar. Målefeil kan også oppstå fordi visse spørsmål av enkelte oppfattes som ømtålige. De som svarer, kan i slike tilfeller bevisst gi feilaktige

svar, eller de vurderinger som ligger til grunn for svaret, blir påvirket av hva de oppfatter som sosialt ønskelig.

Tabell 1.C Antall personer i ulike befolkningsgrupper som ble intervjuet i undersøkelsen

	Antall		Antall
Alle	3 548	Husholdningsinntekt²	
Kjønn		Under 450 000	556
Menn	1 747	450 000-699 000 ¹	562
Kvinner	1 801	700 000-949 000	586
Alder		950 000-1 199 000	604
9-12 år	216	1 200 000-1 549 000	595
13-15 år	158	1 550 000 eller mer	645
16-19 år	208	Landsdel²	
20-24 år	225	Oslo og Viken	1 286
25-34 år	506	Innlandet	249
35-44 år	480	Agder og Sør-Østlandet	485
45-54 år	595	Vestlandet	907
55-66 år	610	Trøndelag	305
67-79 år	429	Nord-Norge	316
80 år eller eldre	121	Bostedsstrøk	
Kjønn/Alder		Tettbygd 100 000 eller flere	1 290
Menn		Tettbygd 20 000-99 000	522
9-15 år	197	Tettbygd under 20 000	1 112
16-24 år	192	Spredtbygd	603
25-44 år	468	Husholdningstype	
45-66 år	640	Aleneboende	632
67-79 år	207	Par uten barn	863
80 år eller eldre	43	Par med små barn (0-5 år)	408
Kvinner		Par med store barn (6-17 år)	874
9-15 år	177	Enslig mor/far med barn (0-17 år)	162
16-24 år	241	Andre husholdningstyper	609
25-44 år	518	Husholdningsstørrelse	
45-66 år	565	Bor alene	642
67-79 år	222	2 husholdningsmedlemmer	1 075
80 år eller eldre	78	3 husholdningsmedlemmer	583
Yrkesstatus		4 husholdningsmedlemmer	791
Yrkesgruppe 1-2	799	5 husholdningsmedlemmer eller flere	426
Yrkesgruppe 3	282	Helse	
Yrkesgruppe 4-5	557	Uten funksjonsnedsettelse	2858
Yrkesgruppe 6-9	318	Funksjonsnedsettelse med noen begrensninger	265
Elever/studenter	165	Funksjonsnedsettelse med store begrensninger	398
Pensjonister	485	Foreldres høyeste utdanning	
Andre statuser	942	Grunnskole	498
Utdanning¹		Videregående skole	1339
Grunnskole	627	Universitet/høgskole, kort	883
Videregående skole	1 218	Universitet/høgskole, lang	710
Universitet/høgskole, kort	839		
Universitet/høgskole, lang	369		

¹Personer under 16 år er ikke med i beregning av utdanningsnivå.

²Tallene er rettet 4. januar 2023.

Vedlegg 2: Tidslinje koronatiltak for kultur 2020-2021

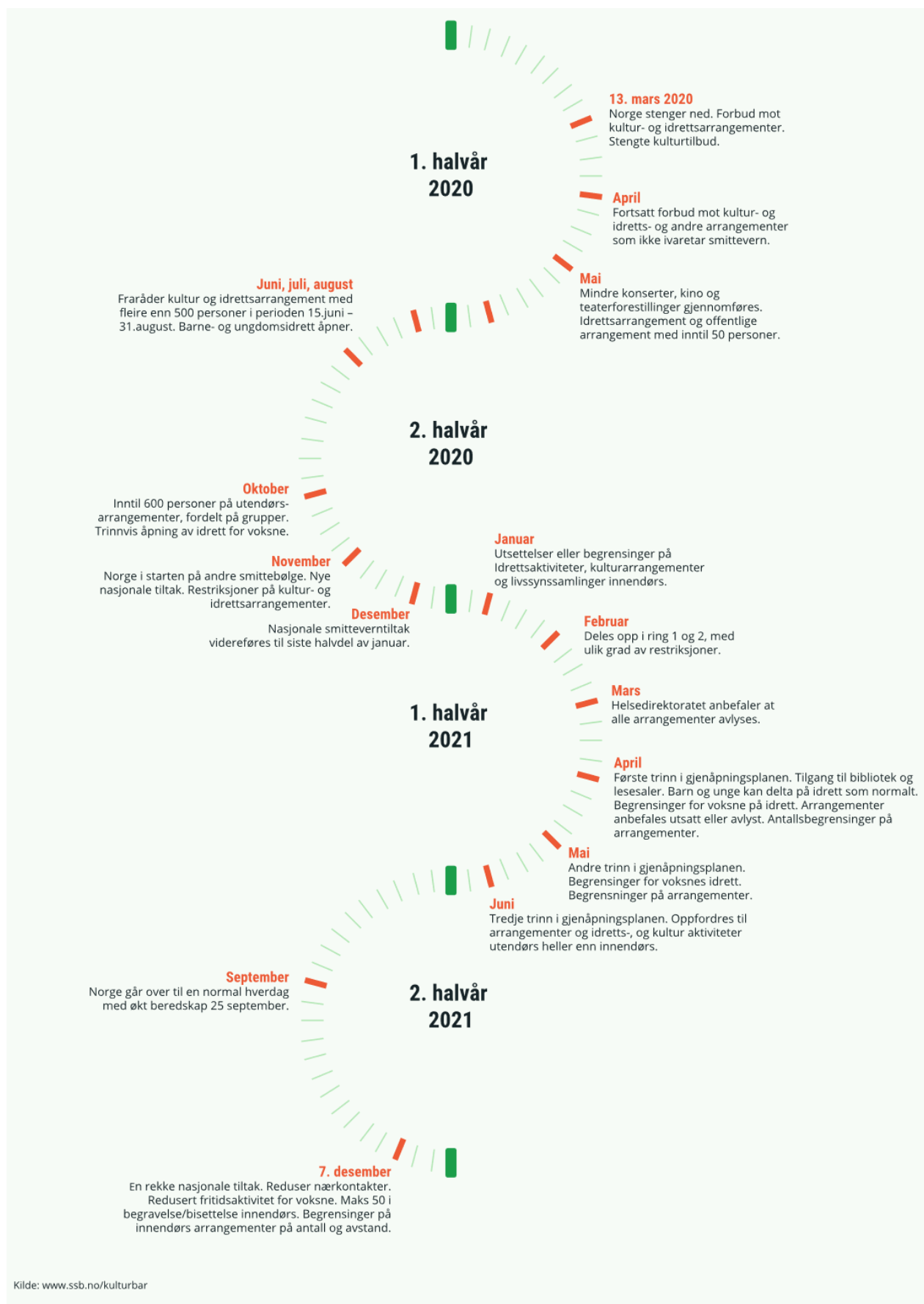

Utvidet tidslinje

2020

Mars: **13. mars og Norge stenger ned.** Forbud mot kulturarrangementer, idrettsarrangementer og organisert idrettsaktivitet. Stenging av bibliotek, teatre, kino og andre offentlige tjenester. Konserter avlyses.

April: Ønske om å åpne samfunnet gradvis. Fortsatt forbud mot kultur-, idretts- og andre arrangementer som ikke ivaretar smittevern frem til 15. juni. Offentlige tjenester holdes stengt for fysisk frammøte, som f.eks. bibliotek.

Mai: Mindre konserter og kino- og teaterforestillinger gjennomføres. Organisert trening og idrettsaktiviteter åpnes. Arrangementer på offentlig sted for inntil 50 personer er lov forutsatt én meter avstand mellom personene overholdes.

Juni, juli, august: Helsedirektoratet fraråder kultur- og idrettsarrangementer med flere enn 500 personer i perioden 15. juni – 31. august. Åpnes for arrangementer med inntil 200 personer. Det åpnes for all barne- og ungdomsidrett, samt for barn som deltar i kulturaktiviteter.

Oktober: Inntil 600 personer kan være til stede samtidig på utendørsarrangementer, fordelt på grupper på inntil 200. Trinnvis åpning for breddeidrett for voksne. Arrangementer på steder med fastmonterte seter kan nå ha ett ledig sete mellom personer på samme seterad, personer i samme husstand kan sitte sammen. Det kan ikke sitte personer i mer enn halvparten av de fastmonterte setene.

November: **25. november** melder Helsedirektoratet at **Norge er i starten på andre smittebølge.** Nye nasjonale smitteverntiltak innføres.

Anbefalinger om å holde seg mest mulig hjemme og ha minst mulig sosial kontakt med andre. Det er lov med inntil 20 personer på private sammenkomster på offentlig sted, inntil 50 personer på innendørs arrangement uten fastmonterte seter, og inntil 200 personer på arrangement med fastmonterte seter.

Regioner med mye smitte får egne tiltak; blant annet ytterlige begrensninger på antall personer på arrangementer. Stengte virksomheter som f.eks. museer og biblioteker. Organisert idrett stanses og særskilte vurderinger av barne- og ungdomsidrett gjøres i disse regionene.

Desember: Nasjonale smitteverntiltak videreføres til siste halvdel av januar 2021.

2021

Januar: Organiserte idrettsaktiviteter, kulturarrangementer og tros- og livssynssamlinger (ikke begravelser/bisettelser) innendørs utsettes, og det er fortsatt begrensninger på antall deltakere. Lokale idretts- og fritidsaktiviteter for barn og unge frarådes ikke lenger.

Ekstra tiltak i Oslo og i enkelte kommuner i Viken; blant annet forbys alle arrangement og kulturaktiviteter. Stans av all organisert idrett. Stengte tros- og livssynshus (med unntak av begravelser/bisettelser).

Februar: Mange kommuner på Østlandet deles inn i ring 1 og 2, med ulik grad av restriksjoner. Ekstra tiltak innføres i enkelte vestlandskommuner.

Ring 1: Alle arrangementer forbys (ikke begravelse/bisettelse). Kultur-, idretts- og fritidsaktiviteter kan holdes åpent for barn. Museer, kino, teater, konsertsteder, bibliotek og andre kultursteder holdes stengt.

Ring 2: Tillatt med organisert idrett for barn og voksne. Kultur- og idrettsaktiviteter åpne for barn. Bibliotek er åpne. Museer, kino, teater, konsertsteder og andre kultursteder holdes stengt.

De regionale tiltakene i Oslo og Viken, og dermed inndelingen i ring 1 og 2, avsluttes. Det samme gjelder de ekstra tiltakene i enkelte vestlandskommuner.

Mars: Anbefalinger om at alle arrangementer avlyses. Regionale tiltak innføres i Vestfold og Telemark. Viken innfører strengere tiltak. Forbud mot organisert idrett for voksne. Begrenset plass på idrettsarrangementer for personer under 20 år.

April: **Første trinn i gjenåpningsplanen.** Tilgang til bibliotek og lesesaler. Barn og unge kan delta på idrett som normalt. Begrensninger for voksne på organisert idrett.

Arrangementer anbefales utsatt eller avlyst. Begrensninger på antall personer på arrangementer. Innføring av kohorter.

Mai: Andre trinn i gjenåpningsplanen. Begrensninger på organisert idrett for voksne. Begrensninger på arrangementer, men det åpnes for testarrangement i Oslo og Bergen i juni.

Juni: Tredje trinn i gjenåpningsplanen. Det oppfordres til arrangementer, idretts- og kultur aktiviteter utendørs heller enn innendørs. Offentlige arrangementer reguleres på grunnlag av vaksinasjon. Åpnes for idrettsarrangement for barn.

September: Norge går over til en normal hverdag fra 25. september, men med økt beredskap.

Desember: **7. desember** iverksettes det på nytt en rekke nasjonale tiltak; blant annet anbefalinger om redusert antall nærkontakter, redusert organisert fritidsaktivitet for voksne og maksimalt 50 deltakere i begravelse/bisettelse innendørs. Begrensninger på antall og avstand for innendørs kulturarrangementer for voksne.

2022: **12. januar** melder Regjeringen om lettelser på tiltakene. Samfunnet åpner sakte opp og 1. februar melder kulturministeren om store lettelser for kultursektoren, idretten og frivilligheten.

Referanser

NOU 2021:6 (2021). *Myndighetenes håndtering av koronapandemien*. Departementenes sikkerhets- og serviceorganisasjon.

<https://www.regjeringen.no/contentassets/5d388acc92064389b2a4e1a449c5865e/no/pdfs/nou202120210006000dddpdfs.pdf>

Regjeringen. Tidslinje: koronatiltak under Kulturdepartementet. Hentet 03.05 2022 fra <https://www.regjeringen.no/no/tema/kultur-idrett-og-frivillighet/innsiktsartikler/tidslinje-koronatiltak-under-kulturdepartementet/id2828012/>

Vedlegg 3: Norsk Kulturbarometer 2021

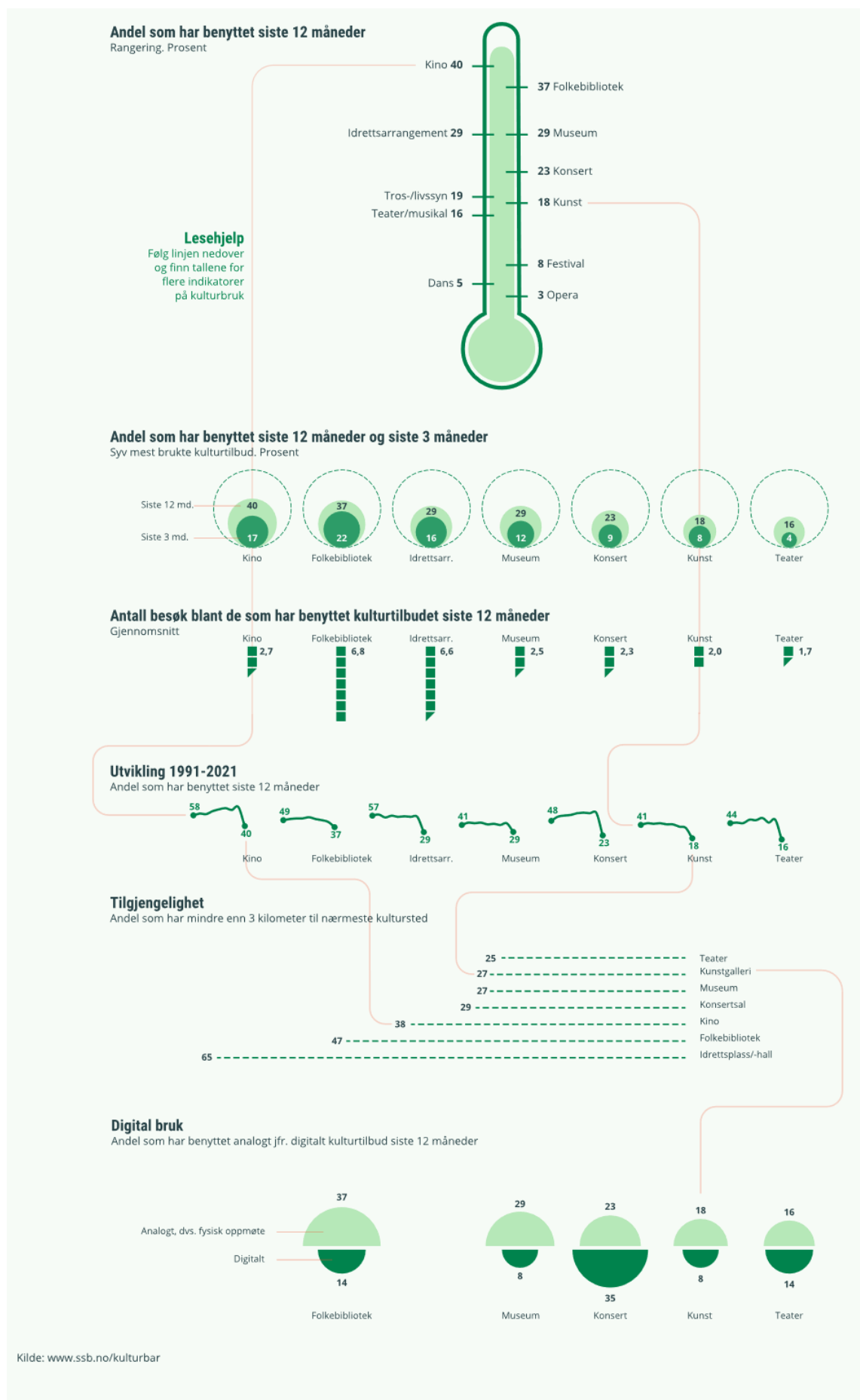

Vedlegg 4: Norsk kulturbarometer 1991-2021

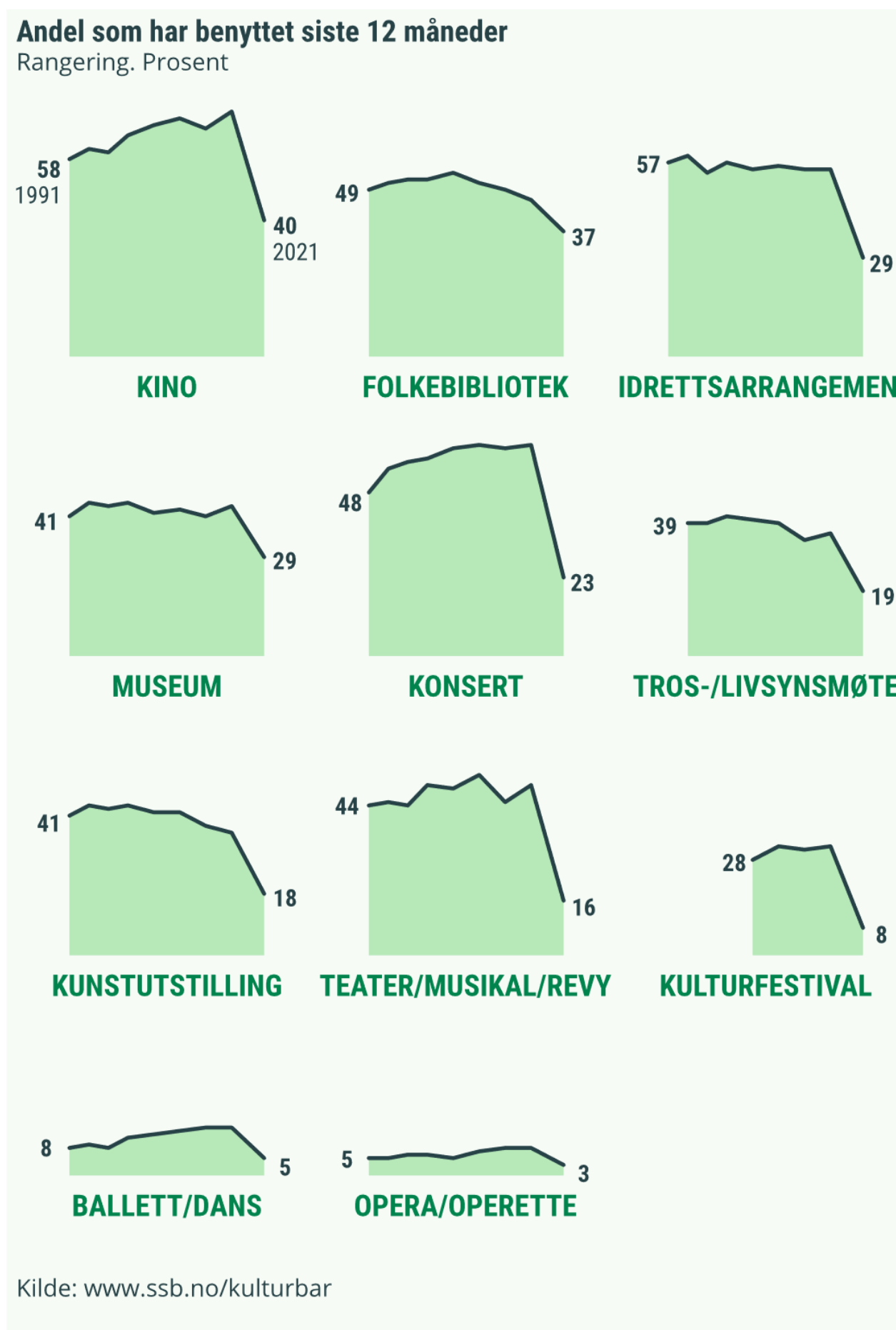

Figurregister

Figur 1	Andel av befolkningen som har vært på ulike kulturtilbud de siste 12 månedene. 2021. Prosent	12
Figur 2	Andel av befolkningen som benyttet fysiske og digitale kulturtilbud, siste 12 måneder. 2021. Prosent	14
Figur 3	Andel av befolkningen som har benyttet ulike fysiske kulturtilbud siste 12 måneder. Prosent	15
Figur 4	Gjennomsnittlig antall besøk på ulike fysiske kulturtilbud, blant befolkningen, siste 12 måneder. 2021	16
Figur 5	Gjennomsnittlig antall besøk på ulike fysiske kulturtilbud, blant besøkende, siste 12 måneder. 2021	16
Figur 6	Andel av befolkningen som har vært på ulike kulturtilbud siste 3 måneder, etter datainnsamlingsperiode . 2021. Prosent	17
Figur 7	Andel av befolkningen som har vært på ulike kulturtilbud siste 6 måneder, etter datainnsamlingsperiode. 2021. Prosent	18
Figur 8	Andel av befolkningen som har vært på ulike kulturtilbud siste 12 måneder, etter datainnsamlingsperiode. 2021. Prosent	18
Figur 1.1	Andel av befolkningen som har vært på kino siste 12 måneder, etter kjønn, alder og utdanning. 2021	20
Figur 1.2	Andel av befolkningen som har vært på kino i ulike tidsperioder ¹ . Akkumulert prosent.....	22
Figur 2.1	Andel av befolkningen som har vært på folkebibliotek siste 12 måneder, etter kjønn, alder og utdanning. 2021	30
Figur 2.2	Andel av befolkningen som har vært på folkebibliotek i ulike tidsperioder ¹ . Akkumulert prosent.....	32
Figur 3.1	Andel papirboklesere og e-boklesere på fritiden, siste 12 måneder, etter kjønn, alder og utdanning. 2021	44
Figur 3.2	Andel av papirboklesere siste syv dager, etter type sjanger de sist leste . 2021. Prosent	46
Figur 4.1	Andel av befolkningen som har vært på teater eller musikal siste 12 måneder, etter kjønn, alder og utdanning. 2021	53
Figur 4.2	Andel av befolkningen som har vært på teater eller musikal i ulike tidsperioder. Akkumulert prosent.....	55
Figur 5.1	Andel av befolkningen som har vært på operaforestilling siste 12 måneder, etter kjønn, alder og utdanning. 2021	65
Figur 5.2	Andel av befolkningen som har vært på operaforestilling i ulike tidsperioder. Akkumulert prosent.....	67
Figur 6.1	Andel som har vært på ballett- eller danseforestilling siste 12 måneder, etter kjønn, alder og utdanning. 2021	72
Figur 6.2	Andel av befolkningen som har vært på danseforestilling i ulike tidsperioder. Akkumulert prosent.....	74
Figur 7.1	Andel av befolkningen som har vært på museum siste 12 måneder, etter kjønn, alder og utdanning. 2021	81
Figur 7.2	Andel av befolkningen som har vært på museum i ulike tidsperioder. Akkumulert prosent.....	83
Figur 8.1	Andel av befolkningen som har vært på kunstutstilling siste 12 måneder, etter kjønn, alder og utdanning. 2021	91
Figur 8.2	Andel av befolkningen som har vært på kunstutstilling i ulike tidsperioder. Akkumulert prosent.....	93
Figur 9.1	Andel som har vært på konsert siste 12 måneder, etter kjønn, alder og utdanning. 2021	100
Figur 9.2	Andel av befolkningen som har vært på konsert i ulike tidsperioder. Akkumulert prosent.....	102

Figur 10.1	Andel av befolkningen som har vært på festival siste 12 måneder, etter kjønn, alder og utdanning. 2021	111
Figur 10.2	Andel av befolkningen som har vært på festival i ulike tidsperioder. Akkumulert prosent.....	113
Figur 11.1	Andel av befolkningen som har vært på idrettsarrangement siste 12 måneder, etter kjønn, alder og utdanning. 2021	117
Figur 11.2	Andel av befolkningen som har vært på idrettsarrangement i ulike tidsperioder. Akkumulert prosent.....	119
Figur 12.1	Andel av befolkningen som har vært på tros- og livssynsmøte siste 12 måneder, etter kjønn, alder og utdanning. 2021	126
Figur 13.1	Andel av befolkningen under 20 år som er driver med ulike kulturtilbud på fritiden og gjennom den kommunale musikk- og kulturskolen. 2021	137

Tabellregister

Tabell 1	Andel av befolkningen som benyttet ulike digitale kulturtilbud og gjennomsnittlig antall besøk per person, blant alle og blant besøkende, siste 12 måneder. 2021. Prosent	14
Tabell 2	Andel av befolkningen som har benyttet ulike digitale kulturtilbud siste 12 måneder, etter kjønn, alder, utdanning og landsdel. Prosent.....	14
Tabell.3	Andel av befolkningen som har benyttet ulike fysiske kulturtilbud siste 12 måneder. Prosent	15
Tabell 4	Andel av befolkningen som har benyttet ulike fysiske kulturtilbud siste 12 måneder, etter kjønn, alder, utdanning og landsdel. Prosent.....	15
Tabell 5	Gjennomsnittlig antall besøk på ulike fysiske kulturtilbud, blant befolkningen, siste 12 måneder.	16
Tabell 6	Gjennomsnittlig antall besøk på ulike fysiske kulturtilbud, blant besøkende, siste 12 måneder.	16
Tabell 7	Andel av befolkningen som har vært på ulike kulturtilbud siste 3, 6 og 12 måneder, etter halvår for datainnsamling. 2021. Prosent.....	18
Tabell 1.1	Andel av befolkningen som har vært på kino og gjennomsnittlig antall besøk, siste 12 måneder, etter kjønn, alder og utdanning.	20
Tabell 1.2	Andel av befolkningen som har vært på kino og gjennomsnittlig antall besøk per person, blant alle og blant besøkende, siste 12 måneder, etter ulike befolkningsgrupper. 2021	21
Tabell 1.3	Andel av befolkningen som har vært på kino i ulike tidsperioder, etter ulike befolkningsgrupper. 2021. Akkumulert prosent	22
Tabell 1.4	Andel av de som har vært på kino siste 12 måneder, etter type film de sist var på, i ulike befolkningsgrupper. 2021. Prosent.....	24
Tabell 1.5	Andel kinobesøkende som har sett filmer fra ulike produksjonsland sist de var på kino, etter kjønn og alder. 2021. Prosent	25
Tabell 1.6	Andel under 16 år som har vært på kino i skoletiden siste 12 måneder, blant alle og blant besøkende, etter ulike befolkningsgrupper. 2021. Prosent	25
Tabell 1.7	Avstand til nærmeste kino eller lokale med jevnlig spillefilmforevisinger. 2021. Prosent	26
Tabell 1.8	Andel av befolkningen som ønsker å besøke kino oftere, og årsaker til at de ikke har gått oftere på kino siste 12 måneder, etter ulike befolkningsgrupper. 2021. Prosent.....	27
Tabell 2.1	Andel av befolkningen som har vært på folkebibliotek og gjennomsnittlig antall besøk, siste 12 måneder, etter kjønn, alder og utdanning.....	30
Tabell 2.2	Andel av befolkningen som har vært på folkebibliotek og gjennomsnittlig antall besøk per person, blant alle og blant besøkende, siste 12 måneder, i ulike befolkningsgrupper. 2021	31
Tabell 2.3	Andel av befolkningen som har vært på folkebibliotek i ulike tidsperioder, etter ulike befolkningsgrupper. 2021. Akkumulert prosent	32
Tabell 2.4	Andel av besøkende siste 12 måneder som benyttet ulike tilbud sist de var på et folkebibliotek, etter ulike befolkningsgrupper. 2021. Prosent	34
Tabell 2.5	Andel av befolkningen 18 år og eldre som har vært på fag-, universitet- eller forskningsbibliotek og gjennomsnittlig antall besøk, blant alle og blant besøkende, siste 12 måneder, etter ulike befolkningsgrupper. 2021	35
Tabell 2.6	Andel av befolkningen under 18 år som har vært på skolebibliotek og gjennomsnittlig antall besøk blant alle og blant besøkende, siste 12 måneder, etter ulike befolkningsgrupper. 2021.....	36
Tabell 2.7	Andel av besøkende 16 år og yngre, etter hvem de var sammen med sist de var på folkebibliotek, siste 12 måneder, etter kjønn, landsdel og bostedsstrøk. 2021. Prosent	36

Tabell 2.8	Andel av befolkningen som har brukt folkebibliotekets tjenester på internett siste 12 måneder og gjennomsnittlig antall besøk, blant alle og blant digitale besøkende, etter ulike befolkningsgrupper. 2021	37
Tabell 2.9	Andel av bibliotekbrukerne som benyttet ulike tjenester på internett eller app sist de var på et digitalt folkebibliotek, etter ulike befolkningsgrupper. 2021. Prosent	38
Tabell 2.10	Andel av besøkende som har lånt papirbøker fra folkebibliotek og gjennomsnittlig antall lånte bøker, blant brukerne, siste 12 måneder. 2021. Prosent	38
Tabell 2.11	Andel av besøkende som har lånt e-bøker eller lydbøker fra folkebiblioteket og gjennomsnittlig antall lånte bøker, blant brukerne, siste 12 måneder. 2021. Prosent	39
Tabell 2.12	Avstand til nærmeste folkebibliotek. 2021. Prosent	40
Tabell 2.13	Andel av befolkningen som ønsker å besøke bibliotek oftere, og årsaker til at de ikke har gått oftere på bibliotek siste 12 måneder, etter ulike befolkningsgrupper. 2021. Prosent	41
Tabell 3.1	Andel av befolkningen som har lest papirbøker og e-bøker på fritiden, siste syv dager og siste 12 måneder, etter ulike befolkningsgrupper. 2021. Prosent	44
Tabell 3.2	Andel av befolkningen som har lest en eller flere papirbøker og gjennomsnittlig antall bøker lest, blant alle og blant lesere, siste 12 måneder, etter ulike befolkningsgrupper. 2021	45
Tabell 3.3	Andel av papirboklesere siste syv dager, etter type sjanger de sist leste, i ulike befolkningsgrupper. 2021. Prosent	46
Tabell 3.4	Andel av papirboklesere siste syv dager som benyttet ulike kilder for tilgang på boken de sist leste, etter ulike befolkningsgrupper. 2021. Prosent	47
Tabell 3.5	Andel av papirboklesere siste syv dager, etter type språk boken de sist leste var på, i ulike befolkningsgrupper. 2021. Prosent	47
Tabell 3.6	Andel av befolkningen som har lest en eller flere e-bøker og gjennomsnittlig antall e-bøker lest, blant alle og blant lesere, siste 12 måneder, etter ulike befolkningsgrupper. 2021	48
Tabell 3.7	Andel av e-boklesere siste syv dager, etter type sjanger de sist leste, i ulike befolkningsgrupper. 2021. Prosent	49
Tabell 3.8	Andel av e-boklesere siste syv dager som benyttet ulike typer kilder for tilgang på e-boken de sist leste, etter ulike befolkningsgrupper. 2021. Prosent	50
Tabell 3.9	Andel av e-boklesere siste syv dager som har lest bok på ulike språk sist de leste en e-bok, etter ulike befolkningsgrupper. 2021. Prosent	50
Tabell 3.10	Andel av befolkningen som har lest papirbøker, e-bøker, hørt på lydbøker eller lest høyt for barn på fritiden siste syv dager, etter ulike befolkningsgrupper. 2021. Prosent	51
Tabell 4.1	Andel av befolkningen som har vært på teater eller musikal og gjennomsnittlig antall besøk, siste 12 måneder, etter kjønn, alder og utdanning	53
Tabell 4.2	Andel av befolkningen som har vært på teater eller musikal og gjennomsnittlig antall besøk per person, blant alle og blant besøkende, siste 12 måneder, i ulike befolkningsgrupper. 2021	54
Tabell 4.3	Andel av befolkningen som har vært på teater eller musikal i ulike tidsperioder, etter ulike befolkningsgrupper. 2021. Akkumulert prosent	55
Tabell 4.4	Andel som har sett ulike typer forestilling sist de var på teater eller musikal i Norge, blant de som har sett en forestilling siste 12 måneder. 2021. Prosent	57

Tabell 4.5	Andel som har sett en amatørforestilling, blant besøkende 16 år og eldre som har vært på teater eller musikal siste 12 måneder, etter ulike befolkningsgrupper. 2021. Prosent.....	58
Tabell 4.6	Andel av befolkningen som har sett teater eller musikal på internett og gjennomsnittlig antall avspillinger per person, blant alle og blant digitale besøkende, siste 12 måneder, i ulike befolkningsgrupper. 2021	59
Tabell 4.7	Andel som har sett en norsk forestilling på internett, blant dem som har sett teater- eller musikal-forestilling på internett siste 12 måneder, etter kjønn, alder, utdanning og landsdel. 2021. Prosent	60
Tabell 4.8	Andel 16 år og eldre som har betalt for å se teater- eller musikalforestilling, blant de som har sett en forestilling på internett siste 12 måneder. 2021. Prosent.....	60
Tabell 4.9	Andel som var i ulike typer lokaler sist de var på teater eller musikal i Norge, blant de som har sett en forestilling siste 12 måneder, etter ulike befolkningsgrupper. 2021. Prosent.....	60
Tabell 4.10	Andel under 16 år som har vært på teater i skoletiden siste 12 måneder, blant alle og blant besøkende, etter ulike befolkningsgrupper. 2021. Prosent	62
Tabell 4.11	Avstand til nærmeste teater eller lokale med jevnlig teater- eller musikalforestillinger. 2021. Prosent	62
Tabell 4.12	Andel av befolkningen som ønsker å gå på teater eller musikal oftere, og årsaker til at de ikke har gått oftere på teater eller musikal siste 12 måneder, etter ulike befolkningsgrupper. 2021. Prosent.....	63
Tabell 5.1	Andel av befolkningen som har vært på operaforestilling og gjennomsnittlig antall besøk, siste 12 måneder, etter kjønn, alder og utdanning.....	65
Tabell 5.2	Andel av befolkningen som har vært på operaforestilling og gjennomsnittlig antall besøk per person, blant alle og blant besøkende, siste 12 måneder, i ulike befolkningsgrupper. 2021	66
Tabell 5.3	Andel av befolkningen som har vært på operaforestilling i ulike tidsperioder, etter ulike befolkningsgrupper. 2021. Akkumulert prosent.....	67
Tabell 5.4	Andel av befolkningen som har sett operaforestilling på internett og gjennomsnittlig antall besøk, blant alle og blant digitale besøkende, siste 12 måneder, etter ulike befolkningsgrupper. 2021	69
Tabell 5.5	Andel som har sett norsk forestilling, blant dem som har sett operaforestilling på internett siste 12 måneder, etter ulike befolkningsgrupper. 2021. Prosent.....	70
Tabell 5.6	Andel over 16 år som har betalt for å se en forestilling, blant de som har sett en operaforestilling på internett siste 12 måneder, etter ulike befolkningsgrupper. 2021. Prosent.....	70
Tabell 6.1	Andel av befolkningen som har vært på ballett- eller danseforestilling, og gjennomsnittlig antall besøk, siste 12 måneder, etter kjønn, alder og utdanning.....	72
Tabell 6.2	Andel som har vært på ballett- eller danseforestilling og gjennomsnittlig antall besøk per person blant alle og blant besøkende, siste 12 måneder, i ulike befolkningsgrupper. 2021	73
Tabell 6.3	Andel av befolkningen som har vært på ballett- eller danseforestilling i ulike tidsperioder, etter ulike befolkningsgrupper. 2021. Akkumulert prosent.....	74
Tabell 6.4	Andel av de som har vært på ballett- og danseforestilling siste 12 måneder, etter type forestilling de sist var på, i ulike befolkningsgrupper. 2021. Prosent.....	76

Tabell 6.5	Andel som har vært på en eller flere amatørforestillinger, blant besøkende 16 år og eldre som har vært på ballett- eller danseforestilling siste 12 måneder, etter ulike befolkningsgrupper. 2021. Prosent.....	76
Tabell 6.6	Andel av befolkningen som har sett ballett- eller danseforestilling på internett og gjennomsnittlig antall besøk per person, blant alle og blant digitale besøkende, siste 12 måneder, etter ulike befolkningsgrupper. 2021	77
Tabell 6.7	Andel som har sett en norsk forestilling på internett, blant dem som har sett ballett- eller danseforestilling på internett siste 12 måneder, etter ulike befolkningsgrupper. 2021. Prosent.....	78
Tabell 6.8	Andel som har betalt for å se en ballett- eller danseforestilling på internett, blant de 16 år og eldre som har sett ballett- eller danseforestilling på internett siste 12 måneder, etter ulike befolkningsgrupper. 2021. Prosent	78
Tabell 6.9	Andel under 16 år som har vært på ballett- eller danseforestilling i skoletiden siste 12 måneder, blant alle og blant besøkende, etter ulike befolkningsgrupper. 2021. Prosent.....	79
Tabell 7.1	Andel av befolkningen som har vært på museum og gjennomsnittlig antall besøk, siste 12 måneder, etter kjønn, alder og utdanning.	81
Tabell 7.2	Andel av befolkningen som har vært på museum og gjennomsnittlig antall besøk per person, blant alle og blant besøkende, siste 12 måneder, i ulike befolkningsgrupper. 2021	82
Tabell 7.3	Andel av befolkningen som har vært på museum i ulike tidsperioder, etter ulike befolkningsgrupper. 2021. Akkumulert prosent.....	83
Tabell 7.4	Andel av museumsbesøkende siste 12 måneder, etter type museum de sist var på, i ulike befolkningsgrupper. 2021. Prosent.....	85
Tabell 7.5	Andel av befolkningen som har sett på museumsutstillinger på internett og gjennomsnittlig antall digitale besøk per person, blant alle og blant digitale besøkende, siste 12 måneder, i ulike befolkningsgrupper. 2021	85
Tabell 7.6	Andel som har sett en norsk utstilling på internett, blant dem som har sett en museumsutstilling på internett siste 12 måneder, etter kjønn, alder, utdanning og landsdel. 2021. Prosent	87
Tabell 7.7	Andel under 16 år som har vært på museum i skoletiden siste 12 måneder, blant alle og blant besøkende, etter ulike befolkningsgrupper. 2021. Prosent	87
Tabell 7.8	Avstand til nærmeste museum. 2021. Prosent	88
Tabell 7.9	Andel av befolkningen som ønsker å besøke museum eller kunstutstilling oftere, og årsaker til at de ikke har gått oftere på museum siste 12 måneder, etter ulike befolkningsgrupper. 2021. Prosent.....	89
Tabell 8.1	Andel av befolkningen som har vært på kunstutstilling og gjennomsnittlig antall besøk, siste 12 måneder, etter kjønn, alder og utdanning.....	91
Tabell 8.2	Andel av befolkningen som har vært på kunstutstilling og gjennomsnittlig antall besøk per person, blant alle og blant besøkende, siste 12 måneder, i ulike befolkningsgrupper. 2021	92
Tabell 8.3	Andel av befolkningen som har vært på kunstutstilling i ulike tidsperioder, etter ulike befolkningsgrupper. 2021. Akkumulert prosent	93
Tabell 8.4	Andel av de som har vært på kunstutstilling siste 12 måneder, etter type utstilling de sist var på, i ulike befolkningsgrupper. 2021. Prosent	95
Tabell 8.5	Andel av befolkningen som har sett kunstutstillinger på internett og gjennomsnittlig antall besøk, blant alle og blant digitalt besøkende, siste 12 måneder, i ulike befolkningsgrupper. 2021	96
Tabell 8.6	Andel som har sett en norsk utstilling på internett, blant de som har sett kunstutstilling på internett siste 12 måneder, etter ulike befolkningsgrupper. 2021. Prosent.....	97

Tabell 8.7	Andel under 16 år som har vært på kunstutstilling i skoletiden siste 12 måneder, blant alle og blant besøkende, etter ulike befolkningsgrupper. 2021. Prosent	97
Tabell 8.8	Avstand til nærmeste galleri eller lokale med jevnlige kunstutstillinger. 2021. Prosent	98
Tabell 9.1	Andel som har vært på konsert og antall besøk i gjennomsnitt siste 12 måneder, etter kjønn, alder og utdanning	100
Tabell 9.2	Andel av befolkningen som har vært på konsert og gjennomsnittlig antall besøk per person, blant alle og blant konsertdeltakere, siste 12 måneder, i ulike befolkningsgrupper. 2021	101
Tabell 9.3	Andel av befolkningen som har vært på konsert i ulike tidsperioder, etter ulike befolkningsgrupper. 2021. Akkumulert prosent.....	102
Tabell 9.4	Andel av de som har vært på konsert siste 12 måneder, etter typer konserter de sist var på, i ulike befolkningsgrupper. 2021. Prosent	104
Tabell 9.5	Andel som har vært på amatørkonsert, blant besøkende 16 år og eldre som har vært på konsert siste 12 måneder, etter ulike befolkningsgrupper. 2021. Prosent	105
Tabell 9.6	Andel av befolkningen som har sett på konsert på internett og gjennomsnittlig antall digitale besøk per person, blant alle og blant digitale besøkende, siste 12 måneder, etter ulike befolkningsgrupper. 2021	106
Tabell 9.7	Andel som har sett norsk konsert på internett, blant dem som har sett konsert på internett siste 12 måneder, etter ulike befolkningsgrupper. 2021. Prosent	107
Tabell 9.8	Andel som har betalt for å se konsert på internett, blant de 16 år og over som har sett på konsert på internett siste 12 måneder, etter ulike befolkningsgrupper. 2021. Prosent.....	107
Tabell 9.9	Andel under 16 år som har vært på konsert i skoletiden siste 12 måneder, blant alle og blant besøkende, etter ulike befolkningsgrupper. 2021. Prosent	108
Tabell 9.10	Avstand til nærmeste konsertsal eller lokale med jevnlige musikkarrangement. 2021. Prosent.....	108
Tabell 9.11	Andel av befolkningen som ønsker å besøke konserter oftere, og årsaker til at de ikke har gått på konserter oftere siste 12 måneder, etter ulike befolkningsgrupper. 2021. Prosent.....	109
Tabell 10.1	Andel av befolkningen som har vært på festival og gjennomsnittlig antall besøk, siste 12 måneder, etter kjønn, alder og utdanning	111
Tabell 10.2	Andel av befolkningen som har vært på festival og gjennomsnittlig antall besøk per person, blant alle og blant besøkende, siste 12 måneder, i ulike befolkningsgrupper. 2021	112
Tabell 10.3	Andel av befolkningen som har vært på festival i ulike tidsperioder, etter ulike befolkningsgrupper. 2021. Akkumulert prosent.....	113
Tabell 10.4	Andel av de som har vært på festival siste 12 måneder, etter type arrangement de sist var på, i ulike befolkningsgrupper. 2021. Prosent	115
Tabell 10.5	Andel av de som har vært musikkfestival de siste 12 måneder, etter type arrangement de sist var på, etter kjønn. 2021. Prosent.....	115
Tabell 11.1	Andel av befolkningen som har vært på idrettsarrangement og gjennomsnittlig antall besøk per person, siste 12 måneder, etter kjønn, alder og utdanning.	117
Tabell 11.2	Andel av befolkningen som har vært på idrettsarrangement og gjennomsnittlig antall besøk per person, blant alle og blant besøkende, siste 12 måneder, i ulike befolkningsgrupper ¹ . 2021	118
Tabell 11.3	Andel av befolkningen som har vært på idrettsarrangement i ulike tidsperioder, etter ulike befolkningsgrupper. 2021. Akkumulert prosent.....	119

Tabell 11.4	Andel over 16 år som har vært på ulike arrangement sist de var på et idrettsarrangement, blant de som har vært på idrettsarrangement siste 12 måneder, etter kjønn og landsdel. 2021. Prosent.....	121
Tabell 11.5	Andel som har sett på ulike typer idrett sist de var på et idrettsarrangement, blant de som har vært på idrettsarrangement siste 12 måneder, i ulike befolkningsgrupper. 2021. Prosent	122
Tabell 11.6	Avstand til nærmeste idrettsplass eller idrettshall ¹ . 2021. Prosent.....	123
Tabell 11.7	Andel av befolkningen som ønsker å gå på idrettsarrangement oftere, og årsaker til at de ikke har gått oftere, etter ulike befolkningsgrupper . 2021. Prosent	124
Tabell 12.1	Andel av befolkningen som har vært på tros- eller livssynsmøte og gjennomsnittlig antall besøk, siste 12 måneder, etter kjønn, alder og utdanning.....	126
Tabell 12.2	Andel av befolkningen som har vært på tros- eller livssynsmøte og gjennomsnittlig antall besøk, blant alle og blant deltakerne, siste 12 måneder, etter ulike befolkningsgrupper. 2021.....	127
Tabell 12.3	Andel av befolkningen som har vært på tros- eller livssynsmøte i ulike tidsperioder, etter ulike befolkningsgrupper. 2021. Akkumulert prosent.....	128
Tabell 12.4	Andel av befolkningen som har deltatt på tros- eller livssynsmøte på internett siste 12 måneder, blant alle og blant deltakere på tros- eller livssynsmøte, etter ulike befolkningsgrupper. 2021. Prosent	130
Tabell 13.1	Andel av befolkningen som er medlem i teatergruppe, kunstforening eller idrettslag på fritiden, etter ulike befolkningsgrupper. 2021. Prosent	133
Tabell 13.2	Andel av befolkningen som bedriver ulike kulturaktiviteter på fritiden, etter ulike befolkningsgrupper. 2021. Prosent	134
Tabell 13.3	Andel av de som synger eller spiller musikk i en gruppe på fritiden etter sjanger, i ulike befolkningsgrupper. 2021. Prosent.....	135
Tabell 13.4	Andel av de som driver med kunst på fritiden etter kunststart, i ulike befolkningsgrupper. 2021. Prosent.....	135
Tabell 13.5	Andel av de som er medlem av idrettslag etter sportsgrener de sist deltok på, i ulike befolkningsgrupper. 2021. Prosent	136
Tabell 13.6	Andel av de som spiller et instrument etter hovedkategorier av instrumenter, i ulike befolkningsgrupper. 2021. Prosent	136
Tabell 13.7	Andel av befolkningen under 20 år som driver med ulike kulturtilbud på fritiden, og gjennom den kommunale musikk- og kulturskolen, etter ulike befolkningsgrupper. 2021. Prosent.....	137
Tabell 13.8	Andel av befolkningen som har drevet med organisert idrett siste 12 måneder, etter ulike befolkningsgrupper. 2021. Prosent.....	138
Tabell 13.9	Andel av befolkningen som har deltatt i organisert idrett i ulike tidsperioder, etter ulike befolkningsgrupper. 2021. Akkumulert prosent.....	139
Tabell 13.10	Andel av befolkningen som har deltatt på LAN/datatreff og gjennomsnittlig antall besøk, blant alle og blant deltakerne, siste 12 måneder, etter ulike befolkningsgrupper. 2021. Prosent.....	140
Tabell 1.A	Bruttoutvalget, frafallet og nettoutvalget, etter kjønn, alder, utdanningsnivå og landsdel. Prosent.....	142
Tabell 1.B	Størrelsen av standardavviket i prosent.....	143
Tabell 1.C	Antall personer i ulike befolkningsgrupper som ble intervjuet i undersøkelsen.....	144