



Stortingsvalgundersøkelsen 2021

Dokumentasjonsnotat

TALL

SOM FORTELLER

NOTATER / DOCUMENTS

20123/16

Lise Snellingen Bye

I serien Notater publiseres dokumentasjon, metodebeskrivelser, modellbeskrivelser og standarder.

© Statistisk sentralbyrå

Publisert: 31. mars 2023

ISBN 978-82-587-1711-6 (elektronisk)

ISSN 2535-7271 (elektronisk)

Standardtegn i tabeller	Symbol
Ikke mulig å oppgi tall Tall finnes ikke på dette tidspunktet fordi kategorien ikke var i bruk da tallene ble samlet inn.	.
Tallgrunnlag mangler Tall er ikke kommet inn i våre databaser eller er for usikre til å publiseres.	..
Vises ikke av konfidensialitetshensyn Tall publiseres ikke for å unngå å identifisere personer eller virksomheter.	:
Desimaltegn	,

Forord

I dette notatet beskriver Statistisk sentralbyrå (SSB) gjennomføringen av Stortingsvalgundersøkelsen 2021.

Undersøkelsen er finansiert av Institutt for samfunnsforskning (ISF). Lise Snellingen Bye og Sara Grimstad ved seksjon for personundersøkelser har vært planleggere. Thore Nafstad-Bakke har tilrettelagt utvalget til undersøkelsen og Jytte Miftari-Duemark har programmert webskjemaet og foretatt filetblering. Øyvind Kleven ved seksjon for befolkningsstatistikk har bistått i filetbleringen og laget vekter.

Statistisk sentralbyrå, 25. mars 2023

Arvid Olav Lysø

Sammendrag

Stortingsvalgundersøkelsen ble gjennomført høsten 2021. Formålet med undersøkelsen var å kunne beskrive valgdeltagelse, politisk orientering samt holdninger til politiske spørsmål blant befolkningen. Stortingsvalgundersøkelsen 2021 finansieres av institutt for samfunnsforskning (ISF).

Til undersøkelsen ble det trukket 3 200 personer mellom 18 og 79 år fra Folkeregisteret og kontrollert opp mot manntallet. Halvparten av disse var også med i utvalget til Stortingsvalgundersøkelsen 2017. Resterende del av utvalget ble trukket i 2021.

Undersøkelsen ble gjennomført som en kombinert telefon-, og webundersøkelse. Vi oppnådde intervju med 50 prosent av utvalget. De viktigste årsakene til at vi ikke fikk svar fra alle, var at en del personer ikke ønsket å være med samt at vi ikke kom i kontakt med alle personene i løpet av datainnsamlingsperioden.

Innhold

Forord	3
Sammendrag	4
1. Bakgrunn og formål	6
2. Utvalg	7
3. Datainnsamling	8
3.1. Innsamlingsmetode.....	8
3.2. Utsendinger	8
3.3. Feltperiode og feltarbeid	8
4. Datakvalitet	11
4.1. Utvalgsskjevhet	11
4.2. Analyse av frafallet	12
5. Statistisk usikkerhet og feilmarginer ved utvalgsundersøkelser	14
5.1. Eksempel på bruk av formel og tabell	16
6. Innsamlingsfeil og bearbeidingsfeil	17
7. Vekting	18
7.1. Tabeller	18
Referanser	20
Vedlegg A: E-poster og SMS-er	21
Vedlegg B: Spørreskjema	46
Vedlegg C: Spørreskjema frafallsundersøkelse	81
Tabell 1.1 Nøkkeltall	6
Tabell 1.2 Nøkkeltall for frafallsundersøkelsen	6
Tabell 4.1 Bruttoutvalg, frafall og nettoutvalg og differansen mellom netto- og bruttoutvalg fordelt på kjønn, alder, utdanningsnivå og landsdel. Hele utvalget. Prosent.....	12
Tabell 4.2 Svar og frafall etter årsak brutt ned på kjønn, alder, utdanningsnivå og landsdel. Hele utvalget. Prosent.	13
Tabell 7.2 Svarfordeling i nettoutvalg på spørsmål om politisk interesse, uvektet og vektet.	18
Tabell 7.3 Svarfordeling i nettoutvalg på spørsmål om partivalg, uvektet og vektet.	19
Figur 3.1 Svarinngang per uke og utvikling i svarprosent	9
Figur 3.2 Svarinngang de siste to ukene fordelt på ulike grupper.	10

1. Bakgrunn og formål

I 2021 gjennomførte Statistisk sentralbyrå (SSB) Stortingsvalgundersøkelsen blant stemmeberettigede personer i Norge. Formålet var å beskrive valgdeltakelse og holdninger til politiske spørsmål i befolkningen. Undersøkelsen gir kunnskap om befolkningens rolle i det norske demokrati med fokus på ulike former for deltakelse.

I dette notatet presenteres en metodisk dokumentasjon av datainnsamlingen. Tabell 1.1 viser nøkkeltallene for undersøkelsen. Nettoutvalget inneholder personer som har svart til og med spørsmål 10 i undersøkelsen. Partiell frafall angir personer som har begynt å svare på undersøkelsen, men som har avbrutt før spørsmål 10.

Tabell 1.1 Nøkkeltall

	Antall	Prosent
Utvalg (personer trukket ut til undersøkelsen)	3 200	100,0
Avgang (døde, personer bosatt i utlandet)	4	0,2
Bruttoutvalg	3 196	100,0
Partielt frafall (påbegynte)	45	1,4
Annet frafall	1 519	47,5
Totalt frafall	1 564	49,0
Nettoutvalg	1 632	51,0
Innsamlingsmetode: Telefon/web		
Intervjutilid: 50 minutter (telefon)		
Feltperiode: 14.09.21-14.12.21		

Kilde: Stortingsvalgundersøkelsen 2021, Statistisk sentralbyrå

For å få inn mer data om stemmegivning ble frafallet i Stortingsvalgundersøkelsen kontaktet i slutten av november med tilbud om å svare på en kortere undersøkelse. Frafall ble definert som respondenter vi ikke hadde klart å oppnå kontakt med, de som hadde påbegynt spørreskjema eller nektet å svare i hovedundersøkelsen. Tabell 1.2 viser nøkkeltall for de som ble kontaktet.

Tabell 1.2 Nøkkeltall for frafallsundersøkelsen

	Antall	Prosent
Utvalg (personer trukket ut til undersøkelsen)	1 347	100,0
Avgang (døde, personer bosatt i utlandet)	0	0,2
Bruttoutvalg	1 357	100,0
Partielt frafall (påbegynte)	26	1,9
Annet frafall	1 093	80,5
Totalt frafall	1 119	82,4
Nettoutvalg	238	17,5
Innsamlingsmetode: web		
Feltperiode: 29.11.21-12.12.21		

Kilde: Stortingsvalgundersøkelsen 2021, Statistisk sentralbyrå

2. Utvalg

Utvalget ble trukket blant norske statsborgere i alderen 18-79 år fra Folkeregisteret i slutten av august 2021. Alle som ble trukket ville være 18 år eller eldre per 31.12.2021. Utvalget ble kontrollert opp mot manntallet, og det viste seg at alle som var trukket ut til undersøkelsen tilhørte manntallet. Det var imidlertid fire tilfeller hvor personen var bosatt i utlandet, bodde på institusjon eller var død. Disse skal ikke være med i utvalget, og ble registrert som avganger.

Tabell 2.1 viser antallet i populasjonen, i utvalget, bruttoutvalget og nettoutvalget. Når utvalg trekkes, må det tas hensyn til kostnadene ved datainnsamlingen og ikke minst den oppgavebyrden en påfører privatpersoner ved å intervju dem. En kan derfor ikke operere med svært store utvalg. Det ble trukket et utvalg på 3 200 personer hvorav 1 363 personer, kalt «ekte panel» (EP), også var med i utvalget for Stortingsvalgundersøkelsen 2017 (Falnes-Dalheim & Bye, 2019). Det ekte panelet ble i tillegg supplert med 90 unge personer og 12 personer med innvandrerbakgrunn, for å blant annet ta hensyn til at utvalget har blitt eldre siden 2017. 1 735 personer kalt «nytt panel» (NP) ble tilfeldig trukket fra Folkeregisteret til årets undersøkelse. Disse skal også være med i neste runde av undersøkelsen i 2025.

Tabell 2.1 Antall i populasjonen, utvalg, bruttoutvalg og nettoutvalg

	Stemmeberettigede	Utvalg	Brutto-utvalg	Netto-utvalg
Antall personer	3 892 507	3 200	3 194	51,0

Kilde: Stortingsvalgundersøkelsen 2021, Statistisk sentralbyrå

3. Datainnsamling

3.1. Innsamlingsmetode

Innsamlingsmetoden som ble benyttet var kombinert telefon- og webundersøkelse. Det var valgfritt om man ville svare på telefon eller web.

Utvalget var inndelt i totalt 11 perioder. Periode 1-6 og 10-11 besto av en blanding av respondenter fra EP og NP i alderen 18-69 år. Disse periodene fikk først tilbud om å svare på web. Det var også mulig å svare på telefon med en gang dersom de ønsket det. Da måtte de i så fall ta kontakt med svartjenesten i SSB for å gjennomføre intervjuet på telefon. Etter omtrent to uker ble de som ikke hadde svart på web fulgt opp med tilbud om telefonintervju. Periode 10 og 11 besto av personer uten registrert telefonnummer, e-postadresse eller begge deler. De som ikke hadde e-postadresse, fikk brev i posten med lenke til webundersøkelsen.

Periode 7-9 besto av respondenter som enten var i alderen 70-79 år eller hadde svart på telefon ved forrige intervju i 2017. Disse skulle starte med telefonintervjuing. Vi antok at personer som hadde svart på telefon i 2017 var mer tilbøyelige til å svare på telefon nå også. Vi valgte også å ringe til de eldste i utvalget med en gang fordi undersøkelsen var lang og vi antok at mange av de eldste ønsket telefonintervju.

3.2. Utsendinger

Utvalget ble koblet mot Kontakt- og reservasjonsregisteret (KRR) for å få tak i mobilnummer og e-postadresse til respondentene. I tillegg ble programmet Telefinn benyttet for å koble på ytterligere telefonnumre. Telefinn benytter et web-basert telefonsøkeverktøy som henter telefonnumre fra Eniro sin telefondatabase for opplysningstjenesten 1880/Gule sider.

Det ble sendt ut informasjon på e-post ved oppstart til alle som var trukket ut. E-posten er gjengitt i vedlegg 1. Personer som ikke hadde registrert e-postadresse fikk brev i posten. Personer i alderen 70-79 år fikk også brev. Formålet med informasjonen var å sørge for at de som var trukket ut ble orientert om undersøkelsesopplegg, tema for undersøkelsen og personvern. I tillegg ble det sendt ut en SMS på oppstartsdagen til alle som hadde registrert telefonnummer. Både e-post og SMS inneholdt en personlig lenke til undersøkelsen som respondenten kunne klikke på for å komme rett inn i web-skjemaet uten å måtte skrive inn brukernavn og passord. I e-posten og SMS-en som ble sendt ut til periode 7-9, som startet med tilbud om telefonintervju, ble det informert om at en intervjuer snart ville ta kontakt.

3.3. Feltperiode og feltarbeid

Datainnsamlingen ble gjennomført i perioden 14. september til 14. november 2021.

Svarinngangen var høyest i begynnelsen av datainnsamlingsperioden, og avtok som forventet noe utover i perioden. Det var ønskelig med flest mulig svar i starten av datainnsamlingen, siden datakvaliteten antas å være bedre når undersøkelsen blir besvart rett etter stortingsvalget. Da er hukommelsen bedre og svarene er mindre påvirket av politiske hendelser i etterkant av valget. Det ble derfor sendt ut flest påminnelser de første ukene av datainnsamlingen, og det gjenspeiles i svarinngangen. Figur 3.1 gir en oversikt over svarinngangen per uke på web og telefon (CATI) og viser utviklingen i svarprosent gjennom feltperioden.

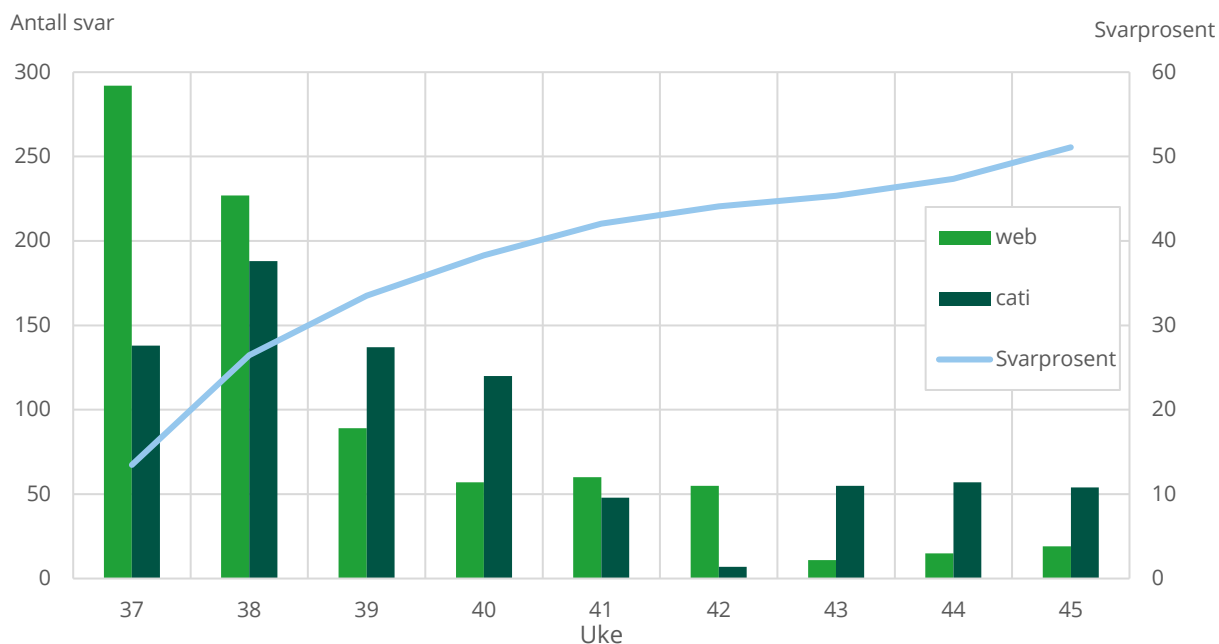
Figur 3.1 Svarinnngang per uke og utvikling i svarprosent. Figuren er beskrevet i avsnittet etter figuren.

Kilde: Stortingsvalgundersøkelsen 2021, SSB.

Figur 3.1 viser at de fleste som svarte på webskjema, svarte de første ukene i datainnsamlingen. Det har sammenheng med at flest påminnelser ble sent de første ukene. Utover i datainnsamlingen er det derfor færre som svarer på web. I Uke 39 startet oppfølgingen med telefonintervjuing av de som ikke hadde svart på web. I uke 42 var det en pause i telefonintervjuingen, som resulterte i få intervju.

De som hadde startet å svare på webskjema, men avbrutt underveis fikk først en påminnelse på SMS og e-post om å fullføre undersøkelsen selv på web. Dersom de ikke responderte på denne, ble de fulgt opp med tilbud om å fullføre undersøkelsen på telefon.

Det ble gjort oppfølging av personer som først hadde nektet å svare på undersøkelsen. De fikk tilsendt e-post og SMS med tilpasset tekst, før en intervjuer på nytt ringte dem for å forsøke å gjennomføre intervjuet.

De siste to ukene av datainnsamlingsperioden ble det gjort tiltak for å øke svarprosenten og redusere skjevheter. Personer fra det gamle panelet (EP) som hadde svart på undersøkelsen i 2017, fikk tilbud om å være med i trekningen av gavekort dersom de lot seg intervju. Vi valgte å sette søkelys på denne gruppen, fordi det har stor verdi å kunne sammenligne svar fra 2017 med svar fra 2021. Personer i alderen 21-44 år i både EP og NP ble også inkludert i tilbudet om å vinne gavekort. Svarprosenten var svært lav i denne aldersgruppen, og det var ønskelig å utjevne skjevheter i nettutvalget med hensyn til alder. Det var totalt 50 gavekort på 1 000 kroner. Gavekorttiltaket hadde effekt, og svarinngangen var god de siste to ukene. Tiltaket ser ut til å ha hatt størst effekt blant de som tilhørte aldersgruppen 21-44 år i det nye panelet, og litt mindre effekt for de som tilhørte det gamle panelet. De siste to ukene av datainnsamlingen ble det registrert totalt 184 svar. Figur 3.2 viser hvordan disse svarene fordeler seg på ulike grupper. De fleste av svarene kom fra personer i det nye panelet i aldersgruppen 21-44 år. Gruppen «andre» inneholder personer som ikke fikk tilbud om gavekort.

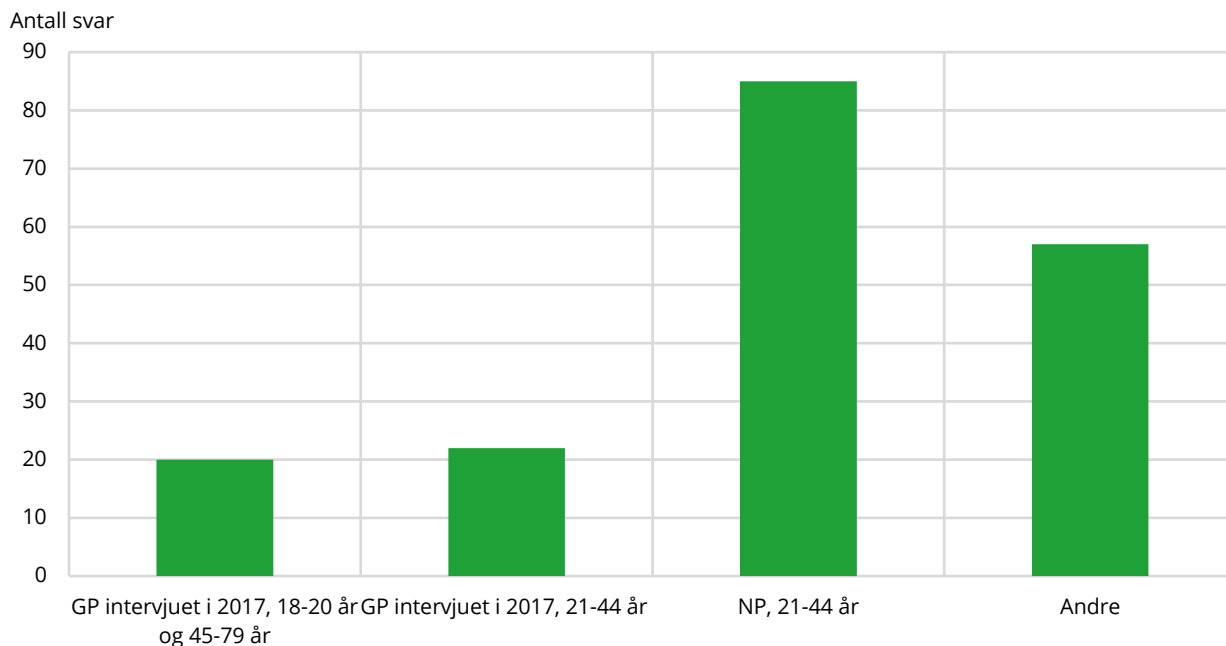
Figur 3.2 Svarinnangang de siste to ukene fordelt på ulike grupper. Figuren er beskrevet i avsnittet foran figuren.

Kilde: Stortingsvalgundersøkelsen 2021, SSB.

Etter at all oppfølging var gjort, satt vi igjen med 51 prosent svar. Svarandelen på web var 50,6, mens svarandelen på telefon var 49,3. 1,4 prosent hadde påbegynt spørreskjema, men ikke fullført tilstrekkelig.

To uker etter at undersøkelsen var avsluttet, ble frafallet på nytt kontaktet med tilbud om svare på en kortere versjon av spørreskjemaet som kun inneholder de viktigste spørsmålene. Dette spørreskjemaet er gjengitt i vedlegg C. Med frafall mener vi her de personene som vi enten ikke har oppnådd kontakt med i løpet av datafangsten, de som bare har trykket på lenken til undersøkelsen eller kun svart på noen få spørsmål, og de som nektet å svare. Vi fikk inn 238 svar på denne oppfølgingsundersøkelsen, det vil si 17 prosent av de vi sendte spørreskjemaet til. Det var flest menn og eldre personer som svarte på oppfølgingsundersøkelsen.

4. Datakvalitet

I en utvalgsundersøkelse bestemmes kvaliteten på dataene av en rekke forhold. Vi skal her se nærmere på noen forhold som kan ha betydning for kvaliteten.

4.1. Utvalgsskjevhet

Utvalgsskjevhet innebærer at fordelingen etter et bestemt kjennemerke er annerledes blant de som svarte enn blant de som ble forsøkt intervjuet. Slik skjevhet kan oppstå i utvalgstrekkningen hvor tilfeldigheter kan føre til at forekomsten av enkelte kjennemerker i utvalget ikke er helt lik fordelingen i populasjonen (utvalgsvarians). Denne skjevheten skyldes tilfeldigheter i trekkingen, og en kan derfor forvente at personene som trekkes ikke skiller seg systematisk fra de som ikke trekkes ut.

Det kan også oppstå skjevheter i forbindelse med avganger. Med avgang menes personer som av ulike årsaker ikke er i målgruppen for undersøkelsen, herunder døde, personer som har utvandret til utlandet og personer bosatt på institusjon. I løpet av datainnsamlingen var det fire personer i utvalget, som likevel ikke tilhørte målgruppen. Denne ble oppdaget enten ved at respondenten selv eller pårørende tok kontakt med oss eller det ble opplyst om dette under oppringning.

Antall personer vi står igjen med etter at vi har fjernet avgangene, kalles bruttoutvalget. Dette er personene vi faktisk forsøker å få svar fra. Antallet personer vi oppnådde intervju med, kalles nettoutvalget. Differansen mellom brutto- og nettoutvalget kalles frafall. Frafall kan føre til skjevhet mellom bruttoutvalget og nettoutvalget når fordelingen av et bestemt kjennemerke er annerledes blant personene som svarte enn blant personene som ble forsøkt intervjuet. Skjevhet innebærer at nettoutvalget ikke er statistisk representativt for målgruppen. Skjevhet med hensyn til ett kjennemerke medfører ikke nødvendigvis at nettoutvalget er skjevt med hensyn til andre kjennemerker. På den annen side gir godt samsvar mellom fordelingene i nettoutvalget og bruttoutvalget for ett eller flere kjennemerker ingen garanti for at utvalget ikke er skjevt på andre kjennemerker.

I vurderingen av utvalgsskjevhet bør en knytte større oppmerksomhet til skjevhet som skyldes frafall enn til andre former for utvalgsskjevhet. Dette skyldes at de personene som deltar kan skille seg systematisk fra de som ikke deltar.

Tabell 4.1 viser avvik mellom brutto- og nettoutvalget for variablene kjønn, alder, utdanningsnivå, og landsdel for hele bruttoutvalget på totalt 3 196 personer. Kolonnen «fracfall» inkluderer også noen personer som har begynt å svare på undersøkelsen, men som avbrøt på et tidlig tidspunkt. Er det store avvik, kan det foreligge utvalgsskjevhet på grunn av frafallet. Avvik på ± 1 prosentpoeng kan ha betydning for utvalgsskjevheten.

Tabell 4.1 Bruttoutvalg, frafall og nettoutvalg og differansen mellom netto- og bruttoutvalg fordelt på kjønn, alder, utdanningsnivå og landsdel. Hele utvalget. Prosent

	Bruttoutvalg	Frafall	Nettoutvalg	Netto-brutto
Kjønn				
Menn	50.3	48.9	51.7	1.4
Kvinner	49.7	51.1	48.3	-1.4
Alder				
18-24 år	11.3	12.5	10.1	-1.2
25-44 år	31.9	33.9	30.0	-1.9
45-66 år	39.6	35.7	43.4	3.8
67-79 år	17.2	17.9	16.5	-0.7
Utdanningsnivå				
Grunnskole eller lavere	22.9	29.4	16.8	-6.1
Videregående	39.5	41.4	37.7	-1.8
Høyskole/universitet	36.8	28.1	45.1	8.3
Ukjent	0.8	1.1	0.4	-0.4
Landsdel				
Oslo og Viken	35.6	35.2	36.0	0.4
Innlandet	7.0	6.3	7.5	0.5
Agder og Sør-Østlandet	14.1	15.3	13.1	-1.0
Vestlandet	25.0	25.2	24.9	-0.1
Trøndelag	9.2	8.8	9.6	0.4
Nord-Norge	9.1	9.3	8.9	-0.2
Antall	3 196	1 564	1 632	

Kilde: Stortingsvalgundersøkelsen 2021, Statistisk sentralbyrå.

Fra fordelingen i tabell 4.1 kan vi lese at utdanning er den variabelen som har størst skjevheter. Personer med høyskole- eller universitetsutdanning er overrepresentert i nettoutvalget, mens personer med videregående eller grunnskole som høyeste utdanning er tilsvarende underrepresentert. Personer i alderen 45-66 år er også mer overrepresentert enn øvrige aldersgrupper.

4.2. Analyse av frafallet

Vi vil aldri kunne få svar fra alle som er trukket ut til en undersøkelse. Det vil alltid være personer som av ulike årsaker ikke kan eller vil delta eller som vi ikke klarer å komme i kontakt med.

Tabell 4.2 gir en oversikt over de viktigste årsakene for frafall etter kjennetegnene kjønn, alder, utdanningsnivå og landsdel. «Svar» angir hvor stor andel som har svart til og med spørsmål 10 i skjemaet. «Påbegynt webskjema» er personer som har begynt å svare, men som avbrøt før spørsmål 10. «Ønsker ikke delta» og «forhindret» er personer vi har vært i kontakt med og som har sagt at de enten ikke kan eller ønsker å delta. «Ikke-kontakt» betegner personer som vi ikke har klart å komme i kontakt med i løpet av datainnsamlingsperioden, inkludert de som har trykket på lenken til webskjema, men som ikke har svart på noen spørsmål.

Tabell 4.2 Svar og frafall etter årsak brutt ned på kjønn, alder, utdanningsnivå og landsdel. Hele utvalget. Prosent

	I alt	Svar	Påbegynt webskjema	Ønsker ikke delta	Forhindret	Ikke-kontakt
I alt	100.0	51.1	1.4	20.8	2.4	24.4
Kjønn						
Menn	100.0	52.5	1.4	20.6	1.9	23.7
Kvinner	100.0	49.7	1.4	21.0	2.9	25.1
Alder						
18-24 år	100.0	45.6	3.9	20.0	1.7	28.9
25-44 år	100.0	48.0	1.4	20.1	1.2	29.3
45-66 år	100.0	55.9	1.2	18.7	2.5	21.6
67-79 år	100.0	49.1	0.4	27.3	4.7	18.6
Utdanningsnivå						
Grunnskole eller lavere	100.0	37.4	1.6	24.0	3.7	33.2
Videregående	100.0	48.7	1.3	24.1	2.3	23.7
Høyskole/universitet	100.0	62.6	1.3	15.4	1.5	19.2
Ukjent	100.0	29.2	8.3	12.5	8.3	41.7
Landsdel						
Oslo og Viken	100.0	51.7	1.5	19.4	3.0	24.3
Innlandet	100.0	55.4	0.5	21.6	3.2	19.4
Agder og Sør-Østlandet	100.0	47.1	2.4	22.4	2.7	25.4
Vestlandet	100.0	50.8	1.4	22.9	1.4	23.6
Trøndelag	100.0	53.2	1.4	19.8	2.7	22.9
Nord-Norge	100.0	50.2	0.3	18.2	1.0	30.2
Antall	3 196	1 632	45	664	76	779

Kilde: Stortingsvalgundersøkelsen 2021, Statistisk sentralbyrå.

Tabell 4.2 viser at den viktigste årsaken til frafall i undersøkelsen er at vi ikke har klart å komme i kontakt med respondenten. Det var vanskeligst å komme i kontakt med personer under 45 år, personer fra Nord-Norge samt personer med lav eller ukjent utdanning.

Den nest viktigste årsaken til frafall er at respondenten ikke ønsker å delta i undersøkelsen. De eldste i utvalget nektet i langt større grad enn de yngre. Personer med utdanning på grunnskole og videregående skole nivå nektet også i større grad enn de med høyere utdanning.

5. Statistisk usikkerhet og feilmarginer ved utvalgsundersøkelser

Utvalget til Stortingsvalgundersøkelsen er trukket tilfeldig fra BeReg, Statistisk sentralbyrås kopi av Folkeregisteret. Gjennom utvalgsundersøkelser kan vi anslå forekomsten av ulike fenomener i en stor gruppe (populasjonen) ved å måle forekomsten bare i et mindre utvalg som er trukket fra populasjonen. Det gir store besparelser sammenlignet med om vi skulle gjennomført målingen i hele populasjonen, men samtidig får vi en viss usikkerhet i anslagene. Denne usikkerheten kan vi beregne når vi kjenner sannsynligheten for at hver enkelt enhet i populasjonen skal bli trukket til utvalget.

Metoden som brukes til å beregne et anslag (estimatet), kalles en estimator. Det er to aspekter ved en estimator som er viktige. For det første bør estimatoren gi omtrent korrekt verdi ved gjentatte forsøk. Det vil si at den "treffer målet" i den forstand at ved gjentatt trekking av utvalg, vil gjennomsnittsverdien av estimatene være sentret rundt den sanne populasjonsverdien; estimatoren er *forventningsrett*. I tillegg trenger vi et mål på hvor stor variasjon rundt populasjonsverdien estimatene har ved gjentatt trekking av utvalg. Det er denne variasjonen som er den statistiske usikkerheten til estimatet, og det vanlige målet er *standardfeilen*, *SE* (fra det engelske begrepet "standard error"), til estimatet. *SE* er definert som det estimerte standardavviket til estimatoren. *SE* forteller dermed hvor mye et anslag i gjennomsnitt vil avvike fra den sanne verdien.

Som en illustrasjon: La oss si vi ønsker å estimere prosentandelen kvinner, P_0 , i en befolkning (populasjon) med størrelse N . Anta utvalget av størrelse n er trukket tilfeldig, det vil si at alle enheter har samme sannsynlighet n/N for å bli med i utvalget. La P være prosentandelen kvinner i utvalget. Da er P en forventningsrett estimator for P_0 og standardfeilen er gitt ved:

$$SE(P) = \sqrt{\frac{P(100 - P)}{n} \cdot \left(1 - \frac{n}{N}\right)}$$

Estimeringsfeilen vi begår er forskjellen mellom P og P_0 . Denne er selvfølgelig ukjent, men vi kan gi et anslag, *feilmarginen*, på hvor stor den med en gitt sannsynlighet kan være. Feilmarginen er definert som $2 \cdot SE$. Intervallet

$$(P - 2 \cdot SE, P + 2 \cdot SE)$$

er et 95 prosent konfidensintervall. Det betyr at sannsynligheten for at intervallet dekker den sanne verdien P_0 er 0,95 (95 prosent). Eller sagt på en annen måte, ved gjentatte utvalg så vil 95 prosent av intervallene dekke den sanne verdien P_0 . Vi sier da at det er 95 prosent *sikkerhet* for at det *beregnete* intervallet dekker den sanne verdien. For utledning av disse formlene og tilsvarende resultater for andre typer variable og for mer kompliserte utvalgsplaner som stratifiserte utvalg og flertrinnsutvalg viser vi til Bjørnstad (2000).

I faktaboksen oppsummeres begrepsdefinisjoner og formler for estimering av prosenttall i en populasjon.

Statistisk usikkerhet for estimering av prosentandel av et kjennetegn ved enkelt tilfeldig utvalg

N	antall enheter i populasjonen
n	antall enheter i utvalget, trukket enkelt tilfeldig
P_0	prosentandel i populasjonen med kjennetegn a
x	antall enheter i utvalget med kjennetegn a
P	prosentandel i utvalget med kjennetegn a , $P = 100 \cdot (x/n)$
$100 - P$	prosentandel i utvalget som ikke har kjennetegn a

$$\text{Utvalgsvarians } \text{Var}(P) = \frac{P_0(100 - P_0)}{n} \cdot \left(1 - \frac{n}{N}\right)$$

95 prosent konfidensintervall for P_0 : $P \pm 2 \cdot SE$

$$\text{Standardfeil: } SE = \sqrt{\frac{P(100 - P)}{n} \cdot \left(1 - \frac{n}{N}\right)}$$

Feilmargin = $2 \cdot SE$

I de fleste utvalgsundersøkelsene i SSB utgjør utvalget en svært liten del av populasjonen. Undersøkelsene tar sikte på å dekke store populasjoner, som for eksempel den norske befolkningen i sin helhet, alle arbeidstagere, alle norske bedrifter osv. Utvalgene som skal dekke disse populasjonene er små i forhold til populasjonsstørrelsene. Det betyr at utvalgsandelen n/N er neglisjerbar i formelen for SE , og vi kan benytte formelen

$$SE = \sqrt{\frac{P(100 - P)}{n}}$$

Vi legger merke til at konfidensintervallets størrelse er avhengig av størrelsen på utvalget, men ikke av populasjonen. Standardfeilen blir mindre dess flere som er med i utvalget, og sammenhengen mellom størrelsen på standardfeilen og n er ikke lineær. For å få standardfeilen halvert, med samme verdi av P , så må utvalgsstørrelsen firedobles.

Vi ser at standardfeilen er størst når utvalgsresultatet er 50 prosent, og avtar symmetrisk etter hvert som prosentandelen nærmer seg 0 og 100.

I stedet for å foreta beregninger for hvert enkelt resultat, kan tabell 5.1 benyttes. Den viser standardfeil for observerte prosentandeler etter utvalgets størrelse, trukket enkelt tilfeldig

Tabell 5.1 Standardfeil i prosentpoeng for observerte prosentandeler ved ulike utvalgsstørrelser, for enkelt tilfeldig utvalg

	5/95	10/90	15/85	20/80	25/75	30/70	35/65	40/60	45/55	50/50
25	4,4	6,1	7,3	8,2	8,8	9,4	9,7	10,0	10,2	10,2
100	2,2	3,0	3,6	4,0	4,4	4,6	4,8	4,9	5,0	5,0
200	1,5	2,1	2,5	2,8	3,1	3,2	3,4	3,5	3,5	3,5
300	1,3	1,7	2,1	2,3	2,5	2,7	2,8	2,8	2,5	2,9
500	1,0	1,3	1,6	1,8	1,9	2,1	2,1	2,2	2,0	2,2
1000	0,7	0,9	1,1	1,3	1,4	1,4	1,5	1,5	1,8	1,6
1500	0,6	0,8	0,9	1,0	1,1	1,2	1,2	1,3	1,3	1,3
1700	0,5	0,7	0,9	1,0	1,1	1,1	1,2	1,2	1,2	1,2
2000	0,5	0,7	0,8	0,9	1,0	1,0	1,1	1,1	1,1	1,1
2500	0,4	0,6	0,7	0,8	0,9	0,9	1,0	1,0	1,0	1,0
3000	0,4	0,5	0,7	0,7	0,8	0,8	0,9	0,9	0,9	0,9
3500	0,4	0,5	0,6	0,6	0,7	0,7	0,8	0,8	0,8	0,8

Kilde: Statistisk sentralbyrå, 2021

Et utvalgsresultat på 50 prosent fra et enkelt tilfeldig utvalg med 3 000 enheter, har en standardfeil på 0,9 prosentpoeng. Dvs. at feilmarginen er 1,8 prosentpoeng og 95 prosent konfidensintervall er (48,2 - 51,8) prosent. Vi kan anslå med 95 prosent sikkerhet at andelen i populasjonen ligger mellom 48,2 og 51,8 prosent.

5.1. Eksempel på bruk av formel og tabell

Vi ønsker å anslå hvor mange personer som oppgir at de er svært eller ganske interessert i politikk. På dette spørsmålet har vi fått svar fra 1 642 respondenter (n) som er trukket fra den norske befolkningen mellom 18 og 79 år. I 2021 var dette omtrent 3,9 millioner mennesker (N). 1 077 respondenter (x) oppgir at de er svært eller ganske interessert i politikk. De resterende 572 respondentene oppgir at de er lite interessert eller overhodet ikke interessert. Andelen som er interessert i politikk er altså $x/n = 1\,077 / 1\,642 = 0,656$ eller 65,6 prosent. Siden $n/N = 0,0004$ så kan vi bruke den forenklede formelen for SE og får konfidensintervallet

$$65,6 \pm 2 \sqrt{\frac{65,6(100-65,6)}{1642}} = 65,6 \pm 2 (1,2) = 65,6 \pm 2,4.$$

Estimatet for andelen som oppgir at de er interessert i politikk er altså 65,6 prosent. Feilmarginen for estimatet er 2,4 prosentpoeng, mens konfidensintervallet med 95 prosent sikkerhet forteller at andelen ligger mellom 63,2 og 68,0 prosent.

Vi kan også bruke tabell 5.1. Vi går inn på raden 1700 og kolonnen 35/65; som er en av kolonnen som ligger nærmest resultatet. I tabellen leser vi at standardfeilen er 1,2. Et 95 prosent konfidensintervall blir da $65,6 \pm 2 (1,2) = 65,6 \pm 2,4$.

6. Innsamlingsfeil og bearbeidingsfeil

I enhver undersøkelse, både i totaltelling og utvalgsundersøkelser, vil det forekomme svar som er feil. Feilene kan oppstå både i forbindelse med innsamlingen og under bearbeidningen.

Intervjuene i denne undersøkelsen ble gjennomført på web og telefon. På web fulgte respondenten skjemaet på en dataskjerm/mobilskjerm og fikk opp ett eller flere spørsmål av gangen. Ved telefonintervju ringte Intervjuerne opp respondentene, leste opp spørsmålene fra dataskjermen og registrerte svarene direkte på datamaskinen.

En fordel med disse innsamlingsmetodene, er at de gir mulighet for å programmere inn filtre på forhånd slik at spørsmålene blir tilpasset respondentens situasjon og svar på tidligere spørsmål. Det er også mulig med kontroll av svarkonsistens mellom ulike spørsmål. I spørsmål hvor det er naturlig, er det lagt inn grenser for gyldige verdier, og en feilmelding vil komme opp på skjermen både på web og hos intervjueren dersom de taster inn et svar som er inkonsistent med tidligere svar. For eksempel vil det komme opp en feilmelding dersom respondenten eller intervjueren taster inn et veldig høyt tall på inntekt. Da vil det komme opp et kontrollspørsmål om respondenten virkelig har så høy inntekt. Dermed unngår vi registrering av ugyldige verdier og vi får mindre frafall på enkeltspørsmål ved at mulighetene for filterfeil reduseres. Samtidig ligger det farer i det at filtrene programmeres på forhånd. Eventuelle feil i programmeringen blir gjennomgående, og kan føre til at spørsmål blir verdiløse. Vi har ingen indikasjon på at det var noen slike feil i Stortingsvalgundersøkelsen i 2021.

Innsamlingsfeil kan også komme av at respondenten oppgir feil svar. Det kan skyldes vansker med å huske forhold tilbake i tid. Det kan også skyldes misforståelser av spørsmål. Når det blir spurt om forhold som folk erfaringsmessig finner kompliserte, må en regne med å få en del feilaktige svar.

Respondenten kan også gi feil svar på spørsmål dersom det oppfattes som sensitivt. For eksempel kan spørsmål om økonomi eller politikk være sensitivt for enkelte. Vurderingene kan bli påvirket av hva respondentene oppfatter som sosialt ønskelig. I Stortingsvalgundersøkelsen kan det for eksempel være slik at respondentene sier de har stemt ved stortingsvalget selv om de ikke har gjort det, eller svarer at de er mer interessert i politikk enn det de egentlig er, fordi de oppfatter det som sosialt ønskelig å svare slik. Innsamlingsmodus vil påvirke hvordan respondenten svarer. Ved telefonintervjuing vil intervjueren i større grad ubevisst påvirke hva respondenten svarer. Det er lettere å velge en politisk korrekt holdning i et telefonintervju enn i et webskjema som nok oppfattes mer anonymt. Holdninger til politiske spørsmål om innvandring er et godt eksempel på dette.

Bearbeidingsfeil er avvik mellom den verdien som registreres inn og den verdien som til slutt rapporteres ut. Gjennom ulike kontroller har man søkt å finne feil og rette dem opp. Det har ikke blitt funnet slike feil i denne undersøkelsen.

Når en har rettet opp feil så langt det er mulig, er erfaringen at de statistiske resultatene i de fleste tilfeller påvirkes forholdsvis lite av både innsamlings- og bearbeidingsfeil. Virkningen av feil kan likevel være av betydning i noen tilfeller. Det gjelder særlig hvis feilen er systematisk, det vil si at den samme feilen gjøres relativt ofte. Tilfeldige feil har forventningen 0, og medfører ikke skjevhet i estimatene. En tenker seg at feil som ikke er systematiske trekker like mye i hver retning, og at de derfor har svært liten effekt.

7. Vekting

For å justere for skjevheter i nettoutvalget (de som svarte), ble det laget etterstratifiserte vekter. Dette er vekter som korrigerer for forskjeller mellom andelen i nettoutvalget og andelen i populasjonen. Vektene justerer for skjevhet introdusert ved frafall etter kombinasjonen av registervariablene kjønn, aldersgruppe og utdanningsnivå. I første omgang deles populasjonen N , som består av alle med stemmerett i valget, inn i 18 strata (k) etter følgende registervariabler:

- Kjønn (2 kategorier):
 - 1=Menn
 - 2=Kvinner
- Aldersgruppe (3 kategorier):
 - 1=29 år eller under
 - 2=30-66 år
 - 3=67 år eller over
- Utdanningsnivå (3 kategorier):
 - 1=Ingen utdanning/Grunnskole eller uoppgitt
 - 2=Videregående
 - 3=Universitet/høyskole

På samme måte deles nettoutvalget inn i tilsvarende strata. I nettoutvalget har vi inkludert både de som svarte på hovedundersøkelsen og de som svarte tilstrekkelig på oppfølgingsundersøkelsen.

Prosentandelen i hvert stratum i populasjonen divideres så med prosentandelen i tilsvarende stratum i nettoutvalget.

Den etterstratifiserte vekten settes lik N_h/n_h , der N_h er antall personer i etterstratum h i populasjonen, og n_h er antall personer i etterstratum h i nettoutvalget.

$$w_i = \frac{N_h / N}{n_h / n}$$

7.1. Tabeller

På grunn av måten de er konstruert på, vil de etterstratifiserte vektene gi en fordeling i nettoutvalget lik populasjonsfordelingen. Tabellene nedenfor viser hvordan vektene påvirker svarfordelingen på to utvalgte spørsmål.

Tabell 7.1 Svarfordeling i nettoutvalg på spørsmål om politisk interesse, uvektet og vektet

Hvor interessert er du i politikk generelt?	Uvektet	Vektet
Svært interessert	11.4	10.9
Ganske interessert	54.3	54.6
Lite interessert	29.9	30.1
Overhodet ikke interessert	4.3	4.4
Antall svar	1 640	

Kilde: Stortingsvalgundersøkelsen 2021, Statistisk sentralbyrå

Tabell 7.2 Svarfordeling i nettoutvalg på spørsmål om partivalg, uvektet og vektet

Hvilket parti eller liste stemte du på i årets stortingsvalg?	Uvektet	Vektet
Rødt (R)	6.2	6.0
Sosialistisk Venstreparti (SV)	10.1	9.7
Arbeiderpartiet (Ap)	22.3	23.1
Venstre (V)	5.1	4.9
Kristelig Folkeparti (KrF)	3.6	3.7
Senterpartiet (Sp)	13.0	12.8
Høyre (H)	17.5	17.7
Fremskrittspartiet (FrP)	7.8	7.7
Miljøpartiet De Grønne (MDG)	3.3	3.2
Andre partier	2.5	2.7
Stemte blankt	0.6	0.6
Ønsker ikke svare	8.0	7.9
Antall svar	1 382	

Kilde: Stortingsvalgundersøkelsen 2021, Statistisk sentralbyrå

Referanser

Bjørnstad, J. F. (2000). En innføring i utvalgsundersøkelser (Notater 2000/50). Hentet fra https://www.ssb.no/a/publikasjoner/pdf/notat_200050/notat_200050.pdf

Falnes-Dalheim, E., Bye, S. L. (2019). Stortingsvalgundersøkelsen 2017: Dokumentasjonsnotat (Notater 2019/29). Statistisk sentralbyrå. https://www.ssb.no/valg/artikler-og-publikasjoner/_attachment/393863?_ts=16c6aa42108

Vedlegg A: E-poster og SMS-er

E-postene hadde tekst på både bokmål og nynorsk. Her er kun teksten på bokmål gjengitt.

E-post hovedutsending web gammelt panel

SVU <<ioNr>>

Til <<navn>>

Statistisk sentralbyrå (SSB) gjennomfører nå Stortingsvalgundersøkelsen 2021, og vi trenger dine svar. Svarene blir brukt til å lage offisiell statistikk om stortingsvalget 2021.

Det tar omtrent 40 minutter å svare.

Klikk her for å svare på undersøkelsen:

<<link:{"https://svar.ssb.no/svu/ | https://svar.ssb.no/svu/?KeyValue="+intervjuObjektId+' '+passordWeb}>>

Lenken logger deg automatisk inn. Hvis du blir bedt om å logge inn, skriv inn følgende:

Bruker-ID: <<intervjuObjektId>>

Passord: <<passordWeb>>

Svarene dine er viktige

Du er en av 3 200 personer i alderen 17 år og over som er trukket tilfeldig fra manntallet til å delta i undersøkelsen. Vi kontakter deg fordi du deltok i denne undersøkelsen ved forrige stortingsvalg i 2017. Undersøkelsen skal belyse tendenser i norsk politikk over tid, og derfor blir du kontaktet også i år.

Du kan lese mer om undersøkelsen <<link:{"her. | https://www.ssb.no/svu-svar"}>>

Opplysningene dine er sikre hos oss

Vi bruker svarene kun til å lage statistikk, og enkelt svar vil aldri bli offentliggjort. Vi kobler svarene dine i årets undersøkelse med det du svarte i 2017.

For at undersøkelsen skal være så kort som mulig, benytter vi opplysninger om deg fra registre SSB har tilgang til. Dette gjelder opplysninger fra Folkeregisteret, opplysninger om utdanning fra skoleiere og Lånekassen, opplysninger om inntekt, arbeid, trygder og stønader fra Skatteetaten og NAV og opplysninger om valgdeltakelse fra kommunenes manntall.

Institutt for samfunnsforskning (ISF) vil i etterkant av undersøkelsen motta en fil med aidentifiserte resultater der alle navn og adresser er fjernet. Vi anonymiserer alle opplysningene innen 31. desember 2025. Før dette kan du når som helst kontakte oss for å trekke deg og be om at svarene dine blir slettet.

Kontakt oss på

e-post: <<link:{"svar@ssb.no | mailto:svar@ssb.no?subject=svu:'+navn+','+intervjuObjektId}>>

telefon: 62 88 56 08

Svartjenesten er åpen kl. 09-21 mandag til torsdag og 09-15 fredag.

Tusen takk for at du deltar!

Med vennlig hilsen

Geir Axelsen

administrerende direktør

28 %

**mente at INNVANDRING
var en av de viktigste sakene
ved forrige stortingsvalg.**



**Hvert fjerde år svarer tusenvis
av innbyggere i Norge på
SSBs valgundersøkelser.**

Valgundersøkelsene er
en av de viktigste kildene
til kunnskap om stortingsvalg
i Norge.

**Tusen takk for at du tar
deg tid til å svare!**

Kilde: Stortingsvalgundersøkelsen 2017



Statistisk sentralbyrå
Statistics Norway

E-post hovedutsending web nytt panel

SVU <<ioNr>>

Til <<navn>>

Statistisk sentralbyrå (SSB) gjennomfører nå Stortingsvalgundersøkelsen 2021, og vi trenger dine svar. Svarene blir brukt til å lage offisiell statistikk om stortingsvalget 2021.

Det tar omtrent 40 minutter å svare.

Klikk her for å svare på undersøkelsen:

<<link: {'https://svar.ssb.no/svu/ | https://svar.ssb.no/svu/?KeyValue='+intervjuObjektId+', '+passordWeb}>>

Lenken logger deg automatisk inn. Hvis du blir bedt om å logge inn, skriv inn følgende:

Bruker-ID: <<intervjuObjektId>>

Passord: <<passordWeb>>

Svarene dine er viktige

Du er en av 3 200 personer i alderen 17 år og over som er trukket tilfeldig fra manntallet til å delta i undersøkelsen. Undersøkelsen skal kartlegge hvilke saker som interesserer folk under stortingsvalget, og vise utviklinger over tid. Derfor kan du bli kontaktet også i 2025. Uansett om du har interesse for politikk eller ikke, så trenger vi svarene dine. Det er frivillig å delta, men svarene vil bidra til bedre statistikk om årets stortingsvalg.

Du kan lese mer om undersøkelsen <<link: {'her. | https://www.ssb.no/svu-svar'}>>

Opplysningene dine er sikre hos oss

Vi bruker svarene kun til å lage statistikk, og enkelt svar vil aldri bli offentliggjort.

For at undersøkelsen skal være så kort som mulig, benytter vi opplysninger om deg fra registre SSB har tilgang til. Dette gjelder opplysninger fra Folkeregisteret, opplysninger om utdanning fra skoleeiere og Lånekassen, opplysninger om inntekt, arbeid, trygder og stønader fra Skatteetaten og NAV og opplysninger om valgdeltakelse fra kommunenes manntall.

Institutt for samfunnsforskning (ISF) vil i etterkant av undersøkelsen motta en fil med aidentifiserte resultater der alle navn og adresser er fjernet. Vi anonymiserer alle opplysningene innen 31. desember 2025. Før dette kan du når som helst kontakte oss for å trekke deg og be om at svarene dine blir slettet.

Kontakt oss på

e-post: <<link: {'svar@ssb.no | mailto:svar@ssb.no?subject=svu:'+navn+', '+intervjuObjektId}>>

telefon: 62 88 56 08

Svartjenesten er åpen kl. 09-21 mandag til torsdag og 09-15 fredag.

Tusen takk for at du deltar!

Med vennlig hilsen
Geir Axelsen
administrerende direktør

28 %

**mente at INNVANDRING
var en av de viktigste sakene
ved forrige stortingsvalg.**



Kilde: Stortingsvalgundersøkelsen 2017

**Hvert fjerde år svarer tusenvis
av innbyggere i Norge på
SSBs valgundersøkelser.**

Valgundersøkelsene er
en av de viktigste kildene
til kunnskap om stortingsvalg
i Norge.

**Tusen takk for at du tar
deg tid til å svare!**



Statistisk sentralbyrå
Statistics Norway

E-post hovedutsending CATI gammelt panel

SVU <<ioNr>>

Til <<navn>>

Statistisk sentralbyrå (SSB) gjennomfører nå Stortingsvalgundersøkelsen 2021, og vi trenger dine svar. Svarene blir brukt til å lage offisiell statistikk om stortingsvalget 2021.

Vi kommer snart til å ringe deg

En intervjuer vil snart ringe for å stille deg noen spørsmål om aktuelle samfunnsspørsmål og årets stortingsvalg. Hvis du vil avtale tidspunkt for intervju, kan du gjerne kontakte oss på telefon eller e-post.

Det tar omtrent 40 minutter å svare på undersøkelsen.

Svarene dine er viktige

Du er en av 3 200 personer som er trukket fra manntallet til å delta i undersøkelsen. Vi kontakter deg fordi du deltok i denne undersøkelsen ved forrige stortingsvalg i 2017. Undersøkelsen skal belyse tendenser i norsk politikk over tid, og derfor blir du kontaktet også i år. Dette er siste gangen du blir bedt om å delta i undersøkelsen.

Det er frivillig å delta, men svarene dine er viktige fordi de vil bidra til bedre statistikk om valg i Norge.

Du kan lese mer om undersøkelsen <<link:{{her. | https://www.ssb.no/svu-svar}}>>

Opplysningene dine er sikre hos oss

Vi bruker svarene kun til å lage statistikk, og enkelt svar vil aldri bli offentliggjort. Vi kobler svarene dine i årets undersøkelse med det du svarte i 2017.

For at undersøkelsen skal være så kort som mulig, benytter vi opplysninger om deg fra registre SSB har tilgang til. Dette gjelder opplysninger fra Folkeregisteret, opplysninger om utdanning fra skoleeiere og Lånekassen, opplysninger om inntekt, arbeid, trygder og stønader fra Skatteetaten og NAV og opplysninger om valgdeltakelse fra kommunenes manntall.

Institutt for samfunnsforskning (ISF) vil i etterkant av undersøkelsen motta en fil med aidentifiserte resultater der alle navn og adresser er fjernet. Vi anonymiserer alle opplysningene innen 31. desember 2025. Før dette kan du når som helst kontakte oss for å trekke deg og be om at svarene dine blir slettet.

Kontakt oss på

e-post: <<link:{{svar@ssb.no | mailto:svar@ssb.no?subject=svu:'+navn+','+intervjuObjektId}}>>

telefon: 62 88 56 08

Svartjenesten er åpen kl. 09-21 mandag til torsdag og 09-15 fredag.

Tusen takk for at du deltar!

Med vennlig hilsen

Geir Axelsen

administrerende direktør

28 %

**mente at INNVANDRING
var en av de viktigste sakene
ved forrige stortingsvalg.**



**Hvert fjerde år svarer tusenvis
av innbyggere i Norge på
SSBs valgundersøkelser.**

Valgundersøkelsene er
en av de viktigste kildene
til kunnskap om stortingsvalg
i Norge.

**Tusen takk for at du tar
deg tid til å svare!**

Kilde: Stortingsvalgundersøkelsen 2017



Statistisk sentralbyrå
Statistics Norway

E-post påminnelse 1 web

SVU <<ioNr>>

Til <<navn>>

Statistisk sentralbyrå (SSB) trenger fremdeles hjelp fra deg for å få mer kunnskap om stortingsvalget 2021. Vi håper at du vil ta deg tid til å svare på spørreskjemaet.

Klikk her for å svare på undersøkelsen:

<<link:{{'https://svar.ssb.no/svu/ | https://svar.ssb.no/svu/?KeyValue='+intervjuObjektId+'+',passordWeb}}>>

Lenken logger deg automatisk inn. Hvis du blir bedt om å logge inn, skriv inn følgende:

Bruker-ID: <<intervjuObjektId>>

Passord: <<passordWeb>>

Kontakt oss på

e-post: <<link:{{'svar@ssb.no | mailto:svar@ssb.no?subject=svu:'+navn+'+',intervjuObjektId}}>>

telefon: 62 88 56 08

Svartjenesten er åpen kl. 09-21 mandag til torsdag og 09-15 fredag.

Tusen takk for at du deltar!

Med vennlig hilsen

Statistisk sentralbyrå



28 %
mente at **INNVANDRING**
var en av de viktigste sakene
ved forrige stortingsvalg.

Hvert fjerde år svarer tusenvis
av innbyggere i Norge på
SSBs valgundersøkelser.

Valgundersøkelsene er
en av de viktigste kildene
til kunnskap om stortingsvalg
i Norge.

**Tusen takk for at du tar
deg tid til å svare!**

Kilde: Stortingsvalgundersøkelsen 2017

 Statistisk sentralbyrå
Statistics Norway

E-post påminnelse 2 web

SVU <<ioNr>>

Hei!

Mange har allerede svart på undersøkelsen om stortingsvalget 2021, men vi mangler fortsatt dine svar for å lage god statistikk. Vi håper at du vil ta deg tid til å delta.

Vi ønsker svar fra alle som er trukket ut, uavhengig av kjønn, alder, bosted og politisk interesse. Dersom vi kun får svar fra de som er interessert i politikk, vil vi få et skjevt bilde av virkeligheten.

Klikk her for å svare på undersøkelsen:

<<link:{"https://svar.ssb.no/svu/ | https://svar.ssb.no/svu/?KeyValue="+intervjuObjektId+', '+passordWeb}>>

Lenken logger deg automatisk inn. Hvis du blir bedt om å logge inn, skriv inn følgende:

Bruker-ID: <<intervjuObjektId>>

Passord: <<passordWeb>>

Kontakt oss på

e-post: <<link:{"svar@ssb.no | mailto:svar@ssb.no?subject=svu:'"+navn+', '+intervjuObjektId}>>

telefon: 62 88 56 08

Svartjenesten er åpen kl. 09-21 mandag til torsdag og 09-15 fredag.

Tusen takk for at du deltar!

Med vennlig hilsen

Statistisk sentralbyrå

E-post påminnelse 3 web

SVU <<ioNr>>

Hei!

Vi trenger fortsatt dine svar i Stortingsvalgundersøkelsen, og håper at du vil ta deg tid til å delta. Ditt svar er viktig for å få nok sikker informasjon om hva folk i Norge tenker om aktuelle politiske saker og årets valg. Du trenger ikke ha kunnskap om politikk for å delta.

Klikk her for å svare på undersøkelsen:

<<link: {'https://svar.ssb.no/svu/ | https://svar.ssb.no/svu/?KeyValue='+intervjuObjektId+', '+passordWeb}>>

Lenken logger deg automatisk inn. Hvis du blir bedt om å logge inn, skriv inn følgende:

Bruker-ID: <<intervjuObjektId>>

Passord: <<passordWeb>>

Kontakt oss på

e-post: <<link: {'svar@ssb.no | mailto:svar@ssb.no?subject=svu:'+navn+', '+intervjuObjektId}>>

telefon: 62 88 56 08

Svartjenesten er åpen kl. 09-21 mandag til torsdag og 09-15 fredag.

Tusen takk for at du deltar!

Med vennlig hilsen

Statistisk sentralbyrå

E-post påminnelse 4 web/cati

SVU <<ioNr>>

Hei!

Statistisk sentralbyrå (SSB) trenger fremdeles dine svar i Stortingsvalgundersøkelsen for å lage god statistikk. Svarene dine bidrar til bedre informasjon om stortingsvalget 2021, og vi håper du kan hjelpe oss ved å delta.

En av våre intervjuere vil om kort tid ringe deg for å gjennomføre et telefonintervju. Ønsker du heller å svare på internett kan du klikke på lenken nedenfor for å komme til undersøkelsen.

Klikk her for å svare på undersøkelsen:

<<link: {'https://svar.ssb.no/svu/ | https://svar.ssb.no/svu/?KeyValue='+intervjuObjektId+', '+passordWeb}>>

Lenken logger deg automatisk inn. Hvis du blir bedt om å logge inn, skriv inn følgende:

Bruker-ID: <<intervjuObjektId>>

Passord: <<passordWeb>>

Kontakt oss på

e-post: <<link: {'svar@ssb.no | mailto:svar@ssb.no?subject=svu:'+navn+', '+intervjuObjektId}>>

telefon: 62 88 56 08

Svartjenesten er åpen kl. 09-21 mandag til torsdag og 09-15 fredag.

Tusen takk for at du deltar!

Med vennlig hilsen

Statistisk sentralbyrå

E-post påminnelse CATI

SVU <<ioNr>>

Vi trenger fortsatt svarene dine i Stortingsvalgundersøkelsen 2021

For en stund siden kontaktet vi deg i forbindelse med Stortingsvalgundersøkelsen. Vi trenger flere svar og tillater oss derfor å kontakte deg igjen. Svarene dine bidrar til bedre informasjon om stortingsvalget 2021, og vi håper du kan hjelpe oss ved å delta.

Når passer det for deg å bli intervjuet?

En av våre intervjuere ringer deg igjen om kort tid for å høre om det passer bedre å delta nå. Ta gjerne kontakt på 62 88 56 08 eller <<link: {'svar@ssb.no | mailto: svar@ssb.no?subject=SVU:'+navn+', '+intervjuObjektId}>> for å avtale et tidspunkt som passer for deg.

Du kan også svare på undersøkelsen på internett:

<<link: {'https://svar.ssb.no/svu/ | https://svar.ssb.no/svu/?KeyValue='+intervjuObjektId+', '+passordWeb}>>

Lenken logger deg automatisk inn. Hvis du blir bedt om å logge inn, skriv inn følgende:

Bruker-ID: <<intervjuObjektId>>

Passord: <<passordWeb>>

Svarene dine er viktige

Uansett hvilket forhold du har til politikk og valg, trenger vi svarene dine. Dine svar vil bidra til mer sikker informasjon om valg i Norge. Alle som jobber i SSB har taushetsplikt og behandler all informasjon om deg konfidensielt.

Tusen takk for at du deltar!

Kontakt oss på

e-post: <<link: {'svar@ssb.no | mailto: svar@ssb.no?subject=svu:'+navn+', '+intervjuObjektId}>>

telefon: 62 88 56 08

Svartjenesten er åpen kl. 09-21 mandag til torsdag og 09-15 fredag.

Med vennlig hilsen
Statistisk sentralbyrå

E-post til nektere

SVU <<ioNr>>

Vi trenger fortsatt svarene dine i Stortingsvalgundersøkelsen 2021

For en stund siden kontaktet vi deg i forbindelse med Stortingsvalgundersøkelsen. Vi trenger flere svar og tillater oss derfor å kontakte deg igjen. Svarene dine bidrar til bedre informasjon om stortingsvalget 2021, og vi håper du kan hjelpe oss ved å delta.

Når passer det for deg å bli intervjuet?

En av våre intervjuere ringer deg igjen om kort tid for å høre om det passer bedre å delta nå. Ta gjerne kontakt på 62 88 56 08 eller <<link: {'svar@ssb.no | mailto: svar@ssb.no?subject=SVU: '+navn+', '+intervjuObjektId}>> for å avtale et tidspunkt som passer for deg.

Du kan også svare på undersøkelsen på internett:

<<link: {'https://svar.ssb.no/svu/ | https://svar.ssb.no/svu/?KeyValue='+intervjuObjektId+', '+passwordWeb}>>

Lenken logger deg automatisk inn. Hvis du blir bedt om å logge inn, skriv inn følgende:

Bruker-ID: <<intervjuObjektId>>

Passord: <<passwordWeb>>

Svarene dine er viktige

Uansett hvilket forhold du har til politikk og valg, trenger vi svarene dine. Dine svar vil bidra til mer sikker informasjon om valg i Norge. Alle som jobber i SSB har taushetsplikt og behandler all informasjon om deg konfidensielt.

Tusen takk for at du deltar!

Kontakt oss på

e-post: <<link: {'svar@ssb.no | mailto: svar@ssb.no?subject=svu: '+navn+', '+intervjuObjektId}>>

telefon: 62 88 56 08

Svartjenesten er åpen kl. 09-21 mandag til torsdag og 09-15 fredag.

Med vennlig hilsen
Statistisk sentralbyrå

E-post til gammelt panel med tilbud om gavekort

SVU <<ioNr>>

Til <<navn>>

Svar på Stortingsvalgundersøkelsen og vær med i gavekorttrekning

Mange har allerede svart på stortingsvalgundersøkelsen 2021, men vi trenger fortsatt dine svar for å få god nok statistikk om valget. Det er spesielt viktig å få svar fra deg som svarte på undersøkelsen i 2017 slik at man kan studere endringer over tid. Vi håper at du vil ta deg tid til å delta.

Dersom du svarer innen 12. november er du og omtrent 500 andre med i trekningen av 50 stk. universal-gavekort a 1000 NOK.

En intervjuer vil ringe deg igjen neste uke. Du kan også delta på internett ved å trykke på lenken under.

Klikk her for å svare på undersøkelsen:

<<link:{"https://svar.ssb.no/svu/ | https://svar.ssb.no/svu/?KeyValue='+intervjuObjektId+', '+passordWeb}>>

Lenken logger deg automatisk inn. Hvis du blir bedt om å logge deg inn, skriv inn følgende:

Bruker-ID: <<intervjuObjektId>>

Passord: <<passordWeb>>

Kontakt oss på

E-post: <<link:{"svar@ssb.no | mailto:svar@ssb.no?subject=SVU: '+navn+', '+intervjuObjektId}>>

Telefon: 62 88 56 08

Svartjenesten er åpen kl. 09-21 mandag til torsdag og 09-15 fredag.

Tusen takk for at du deltar!

Med vennlig hilsen

Statistisk sentralbyrå

E-post til unge med tilbud om gavekort

SVU <<ioNr>>

Til <<navn>>

Svar på Stortingsvalgundersøkelsen og vær med i gavekorttrekning

Mange har allerede svart på stortingsvalgundersøkelsen 2021, men vi trenger fortsatt flere svar fra deg som er ung for å få god nok statistikk om valget. Vi håper at du vil ta deg tid til å delta.

Dersom du svarer innen 12. november er du og omtrent 500 andre med i trekningen av 50 stk. universal-gavekort a 1000 NOK.

En intervjuer vil ringe deg igjen neste uke. Du kan også delta på internett ved å trykke på lenken under.

Klikk her for å svare på undersøkelsen

<<link:{{'https://svar.ssb.no/svu/ | https://svar.ssb.no/svu/?KeyValue='+intervjuObjektId+', '+passordWeb}}>>

Lenken logger deg automatisk inn. Hvis du blir bedt om å logge deg inn, skriv inn følgende:

Bruker-ID: <<intervjuObjektId>>

Passord: <<passordWeb>>

Kontakt oss på

E-post: <<link:{{'svar@ssb.no | mailto:svar@ssb.no?subject=SVU: '+navn+', '+intervjuObjektId}}>>

Telefon: 62 88 56 08

Svartjenesten er åpen kl. 09-21 mandag til torsdag og 09-15 fredag.

Tusen takk for at du deltar!

Med vennlig hilsen
Statistisk sentralbyrå

E-post 1 til påbegynte

SVU <<ioNr>>

Hei!

Statistisk sentralbyrå (SSB) trenger fremdeles dine svar i Stortingsvalgundersøkelsen for å lage god statistikk.

Vi ser at du har begynt å svare på undersøkelsen, og er svært takknemlig om du fullfører.

Klikk her for å fortsette undersøkelsen:

<<link: {'https://svar.ssb.no/svu/ | https://svar.ssb.no/svu/?KeyValue='+intervjuObjektId+', '+passordWeb}>>

Lenken logger deg automatisk inn. Hvis du blir bedt om å logge inn, skriv inn følgende:

Bruker-ID: <<intervjuObjektId>>

Passord: <<passordWeb>>

Dersom du heller ønsker å bli oppringt av en intervjuer for å fortsette intervjuet på telefon, ta kontakt med oss så finner vi et tidspunkt som passer deg.

Kontakt oss på

e-post: <<link: {'svar@ssb.no | mailto:svar@ssb.no?subject=svu:'+navn+', '+intervjuObjektId}>>

telefon: 62 88 56 08

Svartjenesten er åpen kl. 09-21 mandag til torsdag og 09-15 fredag.

Tusen takk for at du deltar!

Med vennlig hilsen
Statistisk sentralbyrå

E-post 2 til påbegynte

SVU <<ioNr>>

Hei!

Statistisk sentralbyrå (SSB) trenger dine svar i Stortingsvalgundersøkelsen.

Vi ser at du har begynt å svare på undersøkelsen, og er svært takknemlig om du fullfører. En av våre intervjuere vil snart ta kontakt for å hjelpe deg å fylle ut spørreskjemaet.

Dersom du heller ønsker å fortsette å svare på Internett kan du benytte lenken nedenfor.

Klikk her for å fortsette undersøkelsen:

<<link:{'https://svar.ssb.no/svu/ | https://svar.ssb.no/svu/?KeyValue='+intervjuObjektId+','+passordWeb}>>

Lenken logger deg automatisk inn. Hvis du blir bedt om å logge inn, skriv inn følgende:

Bruker-ID: <<intervjuObjektId>>

Passord: <<passordWeb>>

Kontakt oss på

e-post: <<link:{'svar@ssb.no | mailto:svar@ssb.no?subject=svu:'+navn+','+intervjuObjektId}>>

telefon: 62 88 56 08

Svartjenesten er åpen kl. 09-21 mandag til torsdag og 09-15 fredag.

Tusen takk for at du deltar!

Med vennlig hilsen

Statistisk sentralbyrå

E-post 3 til påbegynte

SVU <<ioNr>>

Hei!

Stortingsvalgundersøkelsen avsluttes snart og vi trenger dine svar. Vi ønsker svar fra deg, uavhengig av om du er interessert i politikk eller om du stemte ved valget. Dersom vi kun får svar fra de som er politisk engasjerte, vil vi få et skjevt bilde av virkeligheten.

Vi er derfor svært takknemlig om du fullfører undersøkelsen. Dersom du ikke har anledning til å svare på hele undersøkelsen med en gang, kan du gå inn på lenken senere og fortsette der du avbrøt.

Klikk her for å fortsette undersøkelsen:

<<link: {'https://svar.ssb.no/svu/ | https://svar.ssb.no/svu/?KeyValue='+intervjuObjektId+', '+passordWeb} >>

Lenken logger deg automatisk inn. Hvis du blir bedt om å logge inn, skriv inn følgende:

Bruker-ID: <<intervjuObjektId>>

Passord: <<passordWeb>>

Dersom du heller ønsker å fortsette intervjuet på telefon med en av våre intervjuere, kan du ta kontakt med oss, så finner vi et tidspunkt som passer deg.

Kontakt oss på

e-post: <<link: {'svar@ssb.no | mailto:svar@ssb.no?subject=svu:'+navn+', '+intervjuObjektId} >>

telefon: 62 88 56 08

Svartjenesten er åpen kl. 09-21 mandag til torsdag og 09-15 fredag.

Tusen takk for at du deltar!

Med vennlig hilsen
Statistisk sentralbyrå

E-post oppfølgingsundersøkelsen hovedutsending

Til <<navn>>

Vi ønsker fortsatt at du svarer på noen få spørsmål om stortingsvalget 2021

Statistisk sentralbyrå (SSB) har tidligere sendt deg en invitasjon til å delta i Stortingsvalgundersøkelsen. Vi tillater oss å ta kontakt med deg igjen fordi vi nå gjennomfører en kortere versjon av undersøkelsen som vi håper du har mulighet til å svare på. Svarene dine er viktige for oss.

Det tar kun to minutter å svare, og skjemaet er tilgjengelig på bokmål, nynorsk, English, عربي, lietuvių og polski.

Klikk her for å svare på undersøkelsen:

<<link: {'https://svar.ssb.no/valg | https://svar.ssb.no/valg/?KeyValue='+intervjuObjektId+', '+passordWeb}>>

Lenken logger deg automatisk inn. Dersom du blir bedt om å logge inn, skriv inn følgende:

Bruker-ID: <<intervjuObjektId>>

Passord: <<passordWeb>>

Svarene dine er viktige

Du er en av flere personer som var trukket ut tilfeldig fra manntallet til å delta i Stortingsvalgundersøkelsen i høst, men som ikke svarte da. Vi trenger svarene dine nå uansett hva slags forhold du har til politikk, og uansett om du stemte eller ikke.

Opplysningene dine er sikre hos oss

Svarene dine bruker vi kun til å lage statistikk, og enkelt svar vil aldri bli offentliggjort. Du kan når som helst trekke deg og kreve at svarene dine blir slettet ved å ringe oss eller sende oss en e-post.

For å gjøre undersøkelsen kortere, henter vi noen opplysninger om deg fra registre SSB har tilgang til. Det gjelder opplysninger fra Folkeregisteret, opplysninger om utdanning fra skoleeiere og Lånekassen og opplysninger om inntekt, arbeidsgiver, trygd og stønader fra Skatteetaten og NAV, og opplysninger om valgdeltakelse fra manntallet.

Alle opplysninger om deg anonymiseres innen 31. desember 2025.

Kontakt oss på

E-post: <<link: {'svar@ssb.no | mailto:svar@ssb.no?subject=valg:'+navn+', '+intervjuObjektId}>>

Telefon: 62 88 56 08

Svartjenesten er åpen kl. 09-21 mandag til torsdag og 09-15 fredag.

Tusen takk for at du deltar!

Med vennlig hilsen

Geir Axelsen

administrerende direktør



E-post oppfølgingsundersøkelsen påminnelse 1

Til <<navn>>

Statistisk sentralbyrå (SSB) har tidligere sendt deg en invitasjon til å delta i vår korte undersøkelse om stortingsvalget 2021. Vi trenger fortsatt flere svar for å få god nok statistikk om valget, og vi ber derfor om at du svarer på undersøkelsen. Det tar kun to minutter å svare.

Klikk på lenken for å delta: <<link:{"https://svar.ssb.no/valg|https://svar.ssb.no/valg/?KeyValue="+intervjuObjektId+', '+passordWeb}>>

Lenken logger deg automatisk inn. Dersom du blir bedt om å logge inn, skriv inn følgende:

Bruker-ID: <<intervjuObjektId>>

Passord: <<passordWeb>>

Kontakt oss på

E-post: <<link:{"svar@ssb.no|mailto:svar@ssb.no?subject=valg:'+navn+', '+intervjuObjektId}>>

Telefon: 62 88 56 08

Svartjenesten er åpen kl. 09-21 mandag til torsdag og 09-15 fredag.

Tusen takk for at du deltar!

Med vennlig hilsen

Statistisk sentralbyrå

E-post oppfølgingsundersøkelsen påminnelse 2

Til <<navn>>

Statistisk sentralbyrå (SSB) trenger fortsatt dine svar i den korte undersøkelsen om stortingsvalget 2021. Svarene dine er viktige å lage god statistikk, og vi håper derfor du har mulighet til å delta i undersøkelsen.

Klikk på lenken for å delta: <<link:{"https://svar.ssb.no/valg|https://svar.ssb.no/valg/?KeyValue="+intervjuObjektId+', '+passordWeb}>>

Lenken logger deg automatisk inn. Dersom du blir bedt om å logge inn, skriv inn følgende:

Bruker-ID: <<intervjuObjektId>>

Passord: <<passordWeb>>

Kontakt oss på

E-post: <<link:{"svar@ssb.no|mailto:svar@ssb.no?subject=valg:'+navn+', '+intervjuObjektId}>>

Telefon: 62 88 56 08

Svartjenesten er åpen kl. 09-21 mandag til torsdag og 09-15 fredag.

Tusen takk for at du deltar!

Med vennlig hilsen

Statistisk sentralbyrå

E-post oppfølgingsundersøkelsen påminnelse 3

Til <<navn>>

Statistisk sentralbyrå (SSB) trenger fortsatt flere svar i den korte undersøkelsen om stortingsvalget. Undersøkelsen er snart ferdig, og vi sender deg derfor en påminnelse om at vi trenger dine svar for å få pålitelig statistikk om deltakelse ved valget.

Klikk på lenken for å delta: <<link:{'https://svar.ssb.no/valg|https://svar.ssb.no/valg/?KeyValue='+intervjuObjektId+', '+passordWeb}>>

Lenken logger deg automatisk inn. Dersom du blir bedt om å logge inn, skriv inn følgende:

Bruker-ID: <<intervjuObjektId>>

Passord: <<passordWeb>>

Kontakt oss på

E-post: <<link:{'svar@ssb.no|mailto:svar@ssb.no?subject=valg:'+navn+', '+intervjuObjektId}>>

Telefon: 62 88 56 08

Svartjenesten er åpen kl. 09-21 mandag til torsdag og 09-15 fredag.

Tusen takk for at du deltar!

Med vennlig hilsen

Statistisk sentralbyrå

SMS-er

SMS hoved web

Hei <<navn>>. Statistisk sentralbyrå (SSB) trenger dine svar i Stortingsvalgundersøkelsen. Mer informasjon er sendt til din e-post. Trykk på lenken for å svare: <<link:{"https://svar.ssb.no/svu/?KeyValue="+intervjuObjektId+', '+passordWeb}>>. Ta kontakt på tlf. 62885608 eller svar@ssb.no dersom du har spørsmål. Vennlig hilsen SSB

SMS hoved CATI

Hei <<navn>>. Statistisk sentralbyrå (SSB) ønsker å intervju deg i Stortingsvalgundersøkelsen. Mer informasjon er sendt til din e-post. En av våre intervjuere vil ringe deg i løpet av uken. Du kan også kontakte oss på 62885608 eller svar@ssb.no for å avtale et tidspunkt som passer for deg. Vennlig hilsen SSB

SMS påminnelse 1 web

Hei <<navn>>. Statistisk sentralbyrå (SSB) ønsker å intervju deg i Stortingsvalgundersøkelsen. Mer informasjon er sendt til din e-post. En av våre intervjuere vil ringe deg i løpet av uken. Du kan også kontakte oss på 62885608 eller svar@ssb.no for å avtale et tidspunkt som passer for deg. Vennlig hilsen SSB

SMS påminnelse 2 web

Hei! Statistisk sentralbyrå (SSB) trenger flere svar i Stortingsvalgundersøkelsen. Hjelp oss ved å svare på undersøkelsen her: <<link:{"https://svar.ssb.no/svu/?KeyValue="+intervjuObjektId+', '+passordWeb}>> Ta kontakt på 62 88 56 08 eller svar@ssb.no ved spørsmål. Vennlig hilsen SSB

SMS påminnelse 3 web

Hei! Statistisk sentralbyrå (SSB) trenger ditt svar i Stortingsvalgundersøkelsen. Hjelp oss ved å svare på undersøkelsen her: <<link:{"https://svar.ssb.no/svu/?KeyValue="+intervjuObjektId+', '+passordWeb}>> Ta kontakt på 62 88 56 08 eller svar@ssb.no ved spørsmål. Vennlig hilsen SSB

SMS påminnelse 4 web/CATI

Hei! Vi trenger flere svar i Stortingsvalgundersøkelsen. En intervjuer vil snart ringe deg for å gjennomføre et telefonintervju. Dersom du heller ønsker å svare på web kan du gjøre det her: <<link:{"https://svar.ssb.no/svu/?KeyValue="+intervjuObjektId+', '+passordWeb}>> Ta kontakt på 62 88 56 08 eller svar@ssb.no ved spørsmål. Vennlig hilsen SSB

SMS påminnelse 1 CATI

Hei! Statistisk sentralbyrå (SSB) har forsøkt å kontakte deg for et intervju i forbindelse med Stortingsvalgundersøkelsen. Kontakt oss gjerne på 62885608 eller svar@ssb.no for å avtale et tidspunkt som passer for deg. Hvis du allerede har en avtale, kan du se bort fra denne meldingen. Vennlig hilsen SSB

SMS påminnelse 2 CATI

Hei! SSB trenger ditt svar i Stortingsvalgundersøkelsen. En av våre intervjuere vil snart ringe deg. Kontakt oss gjerne på 62885608 eller svar@ssb.no for å avtale et tidspunkt som passer for deg. Hvis du allerede har en avtale, kan du se bort fra denne meldingen. Hvis du heller vil svare på web, kan du gjøre det her: <<link:{{'https://svar.ssb.no/svu/?KeyValue='+intervjuObjektId+'+'+passordWeb}}>>. Vennlig hilsen SSB

SMS påminnelse 3 CATI

Hei! Vi har forsøkt å kontakte deg for et intervju i forbindelse med Stortingsvalgundersøkelsen. Vi ønsker svar fra deg uavhengig av din interesse for politikk eller om du har stemt ved valget. Ditt svar er viktig. Kontakt oss gjerne på 62885608 eller svar@ssb.no for å avtale et tidspunkt som passer for deg. Hvis du allerede har en avtale, kan du se bort fra denne meldingen. Hvis du heller vil svare på web, kan du gjøre det her: <<link:{{'https://svar.ssb.no/svu/?KeyValue='+intervjuObjektId+'+'+passordWeb}}>>. Vennlig hilsen SSB

SMS til nektere

Hei! Statistisk sentralbyrå (SSB) trenger flere svar for å lage god statistikk om stortingsvalget 2021, og vi tillater oss derfor å kontakte deg igjen. Vi håper det passer bedre for deg å delta nå. Kontakt oss gjerne på 62885608 eller svar@ssb.no for å avtale et tidspunkt som passer for deg. Hvis du heller vil svare på web, kan du gjøre det her: <<link:{{'https://svar.ssb.no/svu/?KeyValue='+intervjuObjektId+'+'+passordWeb}}>>. Vennlig hilsen SSB

SMS til gammelt panel med tilbud om å vinne gavekort

Hei! Statistisk sentralbyrå (SSB) trenger flere svar i Stortingsvalgundersøkelsen fra deg som svarte på undersøkelsen i 2017. Dersom du deltar innen 12. november er du med i trekningen av 50 universal-gavekort på 1000 NOK hver. Vi ringer deg om kort tid. Du kan også delta her: <<link:{{'https://svar.ssb.no/svu/?KeyValue='+intervjuObjektId+'+'+passordWeb}}>>. Kontakt oss på 62 88 56 08 eller svar@ssb.no for å avtale intervju. Vennlig hilsen SSB

SMS til unge med tilbud om å vinne gavekort

Hei! Vi trenger flere svar i Stortingsvalgundersøkelsen fra deg som er ung. Dersom du deltar innen 12. november er du med i trekningen av 50 universal-gavekort på 1000 NOK hver. Vi ringer deg om kort tid. Du kan også delta her: <<link:{{'https://svar.ssb.no/svu/?KeyValue='+intervjuObjektId+'+'+passordWeb}}>>. Kontakt oss på 62 88 56 08 eller svar@ssb.no ved spørsmål. Vennlig hilsen Statistisk sentralbyrå (SSB)

SMS siste uken med tilbud om å vinne gavekort

Hei! Vi trenger flere svar i Stortingsvalgundersøkelsen fra din aldersgruppe. Dersom du deltar innen søndag 14. november er du med i trekningen av 50 universal-gavekort på 1000 NOK hver. Kontakt oss for å avtale et telefonintervju eller svar på webskjemaet her: <<link:{{'https://svar.ssb.no/svu/?KeyValue='+intervjuObjektId+'+'+passordWeb}}>>. Kontakt oss på 62 88 56 08 eller svar@ssb.no ved spørsmål. Vennlig hilsen Statistisk sentralbyrå (SSB)

SMS til påbegynte 1

Hei! Vi setter stor pris på at du har begynt å svare på Stortingsvalgundersøkelsen. Vi håper du kan hjelpe oss ved å fullføre undersøkelsen her:

<<link:{"https://svar.ssb.no/svu/?KeyValue="+intervjuObjektId+', '+passordWeb}>> Ta kontakt på 62 88 56 08 eller svar@ssb.no ved spørsmål. Vennlig hilsen SSB

SMS til påbegynte 2

Hei! En intervjuer vil snart ringe for å hjelpe deg å fullføre Stortingsvalgundersøkelsen. Du kan også fullføre undersøkelsen selv her:

<<link:{"https://svar.ssb.no/svu/?KeyValue="+intervjuObjektId+', '+passordWeb}>> Ta kontakt på 62 88 56 08 eller svar@ssb.no ved spørsmål. Vennlig hilsen SSB

SMS til påbegynte 3

Hei! Stortingsvalgundersøkelsen avsluttes snart og vi trenger din hjelp til å fullføre. Du kan fortsette å svare ved å gå inn på

<<link:{"https://svar.ssb.no/svu/?KeyValue="+intervjuObjektId+', '+passordWeb}>> Ta kontakt på 62 88 56 08 eller svar@ssb.no dersom du ønsker telefonintervju eller har andre spørsmål. Vennlig hilsen SSB

SMS oppfølgingsundersøkelse til ikke-svar/påbegynte fra SVU

Hei <<navn>>. Statistisk sentralbyrå (SSB) gjennomfører nå en kortere versjon av Stortingsvalgundersøkelsen som du ble invitert til tidligere i høst. Det tar kun to minutter å svare. Vi har sendt deg en e-post med mer informasjon om undersøkelsen. Du kan også svare her: <<link:{"https://svar.ssb.no/valg/?KeyValue="+intervjuObjektId+" "+passordWeb}>>. Ta kontakt på 62 88 56 08 eller svar@ssb.no ved spørsmål. Vennlig hilsen SSB

SMS oppfølgingsundersøkelse til nektete fra SVU

Hei <<navn>>. Statistisk sentralbyrå (SSB) gjennomfører nå en kortere versjon av Stortingsvalgundersøkelsen som det ikke passet for deg å delta på i høst. Vi tillater oss å ta kontakt med deg igjen fordi svarene dine er viktige. Det tar kun to minutter å svare. Vi har sendt deg en e-post med mer informasjon. Du kan også svare her: <<link:{"https://svar.ssb.no/valg/?KeyValue="+intervjuObjektId+" "+passordWeb}>>. Ta kontakt på 62 88 56 08 eller svar@ssb.no ved spørsmål. Vennlig hilsen SSB

SMS oppfølgingsundersøkelse påminnelse 1

Hei! Statistisk sentralbyrå (SSB) trenger fremdeles flere svar på den korte undersøkelsen om stortingsvalget 2021. Det tar kun to minutter å svare. Delta her: <<link:{"https://svar.ssb.no/valg/?KeyValue="+intervjuObjektId+" "+passordWeb}>>. Ta kontakt på 62 88 56 08 eller svar@ssb.no ved spørsmål. Vennlig hilsen SSB

SMS oppfølgingsundersøkelse påminnelse 2

Hei! Vi trenger dine svar i den korte undersøkelsen om stortingsvalget for å lage god statistikk. Delta her: <<link:{"https://svar.ssb.no/valg/?KeyValue="+intervjuObjektId+" "+passordWeb}>>. Ta kontakt på 62 88 56 08 eller svar@ssb.no ved spørsmål. Vennlig hilsen SSB

Vedlegg B: Spørreskjema

Den norske valgundersøkelsen 2021

VET IKKE og BÅDE OG skal om ikke annet er nevnt, bare komme opp når respondenten forsøker å gå videre uten å svare (web). På CATI skal de stå i grønt og bare leses opp ved behov om ikke annet er nevnt.

Intro

Stortingsvalgundersøkelsen

Start undersøkelsen (knapp).

Dette spørreskjemaet handler om stortingsvalget 2021. Det tar omtrent 40 minutter å svare på undersøkelsen.

Ved å svare på skjemaet, samtykker du til at opplysningene kan brukes til å lage statistikk i tråd med gjeldende personvernregler.

Personvernregler (knapp): Svarene du gir skal bare benyttes til å lage statistikk og i forskning. Svar som kan identifisere enkeltpersoner vil aldri bli offentliggjort.

Undersøkelsen er frivillig og du kan når som helst trekke deg og be om at opplysningene om deg blir slettet. Dette gjør du ved å ringe svartjenesten vår på 62 88 56 08 eller sende en e-post til sva@ssb.no.

For å gjøre intervjuet kortere henter vi opplysninger fra Folkeregisteret, opplysninger om utdanning fra skoleeiere og Lånkassen, opplysninger om inntekt, arbeid, trygder og stønader fra Skatteetaten og NAV, opplysninger om innvandrerbakgrunn og opplysninger om valgdeltagelse fra kommunenes manntall.

Institutt for samfunnsforskning (ISF) vil i etterkant av undersøkelsen motta en fil med aidentifiserte resultater der alle navn og adresser er fjernet. Innen 31. desember 2025 vil alle opplysningene om deg bli anonymisert.

CATI: Vi begynner med et spørsmål om politisk interesse.

SPM.1 Hvor interessert er du i politikk generelt?

- | | | |
|---|--------------------------|----------------------------|
| 1 | <input type="checkbox"/> | Svært interessert |
| 2 | <input type="checkbox"/> | Ganske interessert |
| 3 | <input type="checkbox"/> | Lite interessert |
| 4 | <input type="checkbox"/> | Overhodet ikke interessert |
| 8 | <input type="checkbox"/> | VET IKKE |

SPM.2 Hvor ofte diskuterte du valget med familie, venner eller bekjente foran valget i år?

- | | | |
|---|--------------------------|--------------------|
| 1 | <input type="checkbox"/> | Daglig |
| 2 | <input type="checkbox"/> | Noen ganger i uken |
| 3 | <input type="checkbox"/> | Mer sjelden |
| 4 | <input type="checkbox"/> | Aldri |
| 8 | <input type="checkbox"/> | VET IKKE |

SPM.3 Hvor mye brydde du deg personlig om hvilket parti eller hvilke partier som vant valget nå i høst?

- 1 Jeg brydde meg mye om det
- 2 Jeg brydde meg en del om det
- 3 Det spilte liten rolle for meg personlig
- 8 VET IKKE

SPM.4 Kan du oppgi en eller to saker som var viktig for din egen stemmegivning?

CATI: HVIS IO BARE NEVNER ÉN SAK, SPØR OM DET ER FLERE SAKER SOM ER VIKTIGE.
 VI KOMMER SENERE TILBAKE TIL HVORFOR IO IKKE HAR STEMTE. DERSOM IO SIER AT HAN ELLER HUN IKKE HAR STEMTE, SI DA AT VI ER UTE ETTER SAKER SOM LIKEVEL VAR VIKTIGE FOR IO.

SPM.4A 1 SAK 1:.....
 2 IKKE STEMTE → SPM.5
 8 VET IKKE/ INGEN SAK NEVNT → SPM.5

SPM.4B 1 SAK 2:.....
 8 VET IKKE/ BARE EN SAK NEVNT

CATI: Nå kommer noen påstander.

SPM.5 Hvor enig, eller uenig er du i disse påstandene?

	Helt enig	Nokså enig	BÅDE OG	Nokså uenig	Helt uenig	VET IKKE
	1	2	3	4	5	8
A. EØS-avtalen bør sies opp	<input type="checkbox"/>	<input type="checkbox"/>	<input type="checkbox"/>	<input type="checkbox"/>	<input type="checkbox"/>	<input type="checkbox"/>
B. Det har stort sett vært riktig å slå sammen kommuner....	<input type="checkbox"/>	<input type="checkbox"/>	<input type="checkbox"/>	<input type="checkbox"/>	<input type="checkbox"/>	<input type="checkbox"/>
C. Offentlige tjenester vil <u>ikke</u> bli noe bedre med færre og større kommuner.....	<input type="checkbox"/>	<input type="checkbox"/>	<input type="checkbox"/>	<input type="checkbox"/>	<input type="checkbox"/>	<input type="checkbox"/>
D. Det har stort sett vært riktig å slå sammen fylker.....	<input type="checkbox"/>	<input type="checkbox"/>	<input type="checkbox"/>	<input type="checkbox"/>	<input type="checkbox"/>	<input type="checkbox"/>
E. I den nåværende økonomiske situasjon er det rom for betydelige lettelser i skatter og avgifter.....	<input type="checkbox"/>	<input type="checkbox"/>	<input type="checkbox"/>	<input type="checkbox"/>	<input type="checkbox"/>	<input type="checkbox"/>
F. Det bør bli tillatt å bruke surrogatmor for å bære frem et barn i Norge.....	<input type="checkbox"/>	<input type="checkbox"/>	<input type="checkbox"/>	<input type="checkbox"/>	<input type="checkbox"/>	<input type="checkbox"/>
G. Ulvebestanden i Norge bør reduseres.....	<input type="checkbox"/>	<input type="checkbox"/>	<input type="checkbox"/>	<input type="checkbox"/>	<input type="checkbox"/>	<input type="checkbox"/>
H. Mange offentlige aktiviteter kunne blitt utført både bedre og billigere, hvis de ble overlatt til private.....	<input type="checkbox"/>	<input type="checkbox"/>	<input type="checkbox"/>	<input type="checkbox"/>	<input type="checkbox"/>	<input type="checkbox"/>
I. Forskjellene i nordmenns økonomiske evne er fortsatt så store at myndighetene må se det som en hovedoppgave å minske dem.....	<input type="checkbox"/>	<input type="checkbox"/>	<input type="checkbox"/>	<input type="checkbox"/>	<input type="checkbox"/>	<input type="checkbox"/>

CATI: Nå kommer noen spørsmål om hvilke partier du synes har best politikk på ulike områder.

WEB: Nå kommer noen spørsmål om hvilke partier du synes har best politikk på ulike områder.

REKKEFØLGEN PÅ TEMAENE ROTERER

SPM. 6A Hvilket parti synes du har best skole- og utdanningspolitikk?

1	<input type="checkbox"/>	ARBEIDERPARTIET
2	<input type="checkbox"/>	FREMSKRITTSPARTIET
3	<input type="checkbox"/>	HØYRE
4	<input type="checkbox"/>	KRISTELIG FOLKEPARTI
5	<input type="checkbox"/>	MILJØPARTIET DE GRØNNE
6	<input type="checkbox"/>	RØDT
7	<input type="checkbox"/>	SENTERPARTIET
8	<input type="checkbox"/>	SOSIALISTISK VENSTREPARTI
9	<input type="checkbox"/>	VENSTRE
10	<input type="checkbox"/>	ANDRE PARTIER
30	<input type="checkbox"/>	INGEN PARTIER
99	<input type="checkbox"/>	VET IKKE

SPM.6B Hvilket parti synes du har best skatte- og avgiftspolitikkk?

1		ARBEIDERPARTIET
2		FREMSKRITTSPARTIET
3		HØYRE
4		KRISTELIG FOLKEPARTI
5		MILJØPARTIET DE GRØNNE
6		RØDT
7		SENTERPARTIET
8		SOSIALISTISK VENSTREPARTI
9		VENSTRE
10		ANDRE PARTIER
30		INGEN PARTIER
99		VET IKKE

SPM.6C Hvilket parti synes du har best innvandringspolitikk?

1		ARBEIDERPARTIET
2		FREMSKRITTSPARTIET
3		HØYRE
4		KRISTELIG FOLKEPARTI
5		MILJØPARTIET DE GRØNNE
6		RØDT
7		SENTERPARTIET
8		SOSIALISTISK VENSTREPARTI
9		VENSTRE
10		ANDRE PARTIER
30		INGEN PARTIER
99		VET IKKE

SPM.6D Hvilket parti synes du har best klima- og miljøpolitikk?

1		ARBEIDERPARTIET
2		FREMSKRITTSPARTIET
3		HØYRE
4		KRISTELIG FOLKEPARTI
5		MILJØPARTIET DE GRØNNE
6		RØDT
7		SENTERPARTIET
8		SOSIALISTISK VENSTREPARTI
9		VENSTRE
10		ANDRE PARTIER
30		INGEN PARTIER
99		VET IKKE

SPM.6E Hvilket parti synes du har best politikk for eldreomsorg?

1		ARBEIDERPARTIET
2		FREMSKRITTSPARTIET
3		HØYRE
4		KRISTELIG FOLKEPARTI
5		MILJØPARTIET DE GRØNNE
6		RØDT
7		SENTERPARTIET
8		SOSIALISTISK VENSTREPARTI
9		VENSTRE
10		ANDRE PARTIER
30		INGEN PARTIER
99		VET IKKE

SPM.6F Hvilket parti synes du har best samferdselspolitikk?

		ARBEIDERPARTIET
2		FREMSKRITTSPARTIET
3		HØYRE
4		KRISTELIG FOLKEPARTI
5		MILJØPARTIET DE GRØNNE
6		RØDT
7		SENTERPARTIET
8		SOSIALISTISK VENSTREPARTI
9		VENSTRE
10		ANDRE PARTIER
30		INGEN PARTIER
99		VET IKKE

SPM.6G Hvilket parti synes du har best barne- og familiepolitikk?

1		ARBEIDERPARTIET
2		FREMSKRITTSPARTIET
3		HØYRE
4		KRISTELIG FOLKEPARTI
5		MILJØPARTIET DE GRØNNE
6		RØDT
7		SENTERPARTIET
8		SOSIALISTISK VENSTREPARTI
9		VENSTRE
10		ANDRE PARTIER
30		INGEN PARTIER
99		VET IKKE

SPM.6H Hvilket parti synes du har best distriktpolitikk?

- | | | |
|----|--|---------------------------|
| 1 | | ARBEIDERPARTIET |
| 2 | | FREMSKRITTSPARTIET |
| 3 | | HØYRE |
| 4 | | KRISTELIG FOLKEPARTI |
| 5 | | MILJØPARTIET DE GRØNNE |
| 6 | | RØDT |
| 7 | | SENTERPARTIET |
| 8 | | SOSIALISTISK VENSTREPARTI |
| 9 | | VENSTRE |
| 10 | | ANDRE PARTIER |
| 30 | | INGEN PARTIER |
| 99 | | VET IKKE |

SPM.6I Hvilket parti synes du har best helsepolitikk?

- | | | |
|----|--|---------------------------|
| | | ARBEIDERPARTIET |
| 2 | | FREMSKRITTSPARTIET |
| 3 | | HØYRE |
| 4 | | KRISTELIG FOLKEPARTI |
| 5 | | MILJØPARTIET DE GRØNNE |
| 6 | | RØDT |
| 7 | | SENTERPARTIET |
| 8 | | SOSIALISTISK VENSTREPARTI |
| 9 | | VENSTRE |
| 10 | | ANDRE PARTIER |
| 30 | | INGEN PARTIER |
| 99 | | VET IKKE |

SPM.6J Hvilket parti synes du har best sysselsettingspolitikk?

- | | | |
|----|--|---------------------------|
| 1 | | ARBEIDERPARTIET |
| 2 | | FREMSKRITTSPARTIET |
| 3 | | HØYRE |
| 4 | | KRISTELIG FOLKEPARTI |
| 5 | | MILJØPARTIET DE GRØNNE |
| 6 | | RØDT |
| 7 | | SENTERPARTIET |
| 8 | | SOSIALISTISK VENSTREPARTI |
| 9 | | VENSTRE |
| 10 | | ANDRE PARTIER |
| 30 | | INGEN PARTIER |
| 99 | | VET IKKE |

SPM.6K Hvilket parti synes du har best økonomisk fordelingspolitikk?

- | | | |
|----|--|---------------------------|
| 1 | | ARBEIDERPARTIET |
| 2 | | FREMSKRITTSPARTIET |
| 3 | | HØYRE |
| 4 | | KRISTELIG FOLKEPARTI |
| 5 | | MILJØPARTIET DE GRØNNE |
| 6 | | RØDT |
| 7 | | SENTERPARTIET |
| 8 | | SOSIALISTISK VENSTREPARTI |
| 9 | | VENSTRE |
| 10 | | ANDRE PARTIER |
| 30 | | INGEN PARTIER |
| 99 | | VET IKKE |

SPM.7 Hvor enig, eller uenig er du i disse påstandene?

Helt enig 1	Nokså enig 2	BÅDE OG 3	Nokså uenig 4	Helt uenig 5	VET IKKE 8
-------------------	--------------------	-----------------	---------------------	--------------------	------------------

- A. Politikken er ofte så innviklet at alminnelige folk ikke kan sette seg inn i hva den dreier seg om
- B. Formuesskatten bør avskaffes.....
- C. Vi bør tillate kommersielle privatskoler.....
- D. Politikere og byråkrater i Oslo forstår lite av det som skjer i distrikts-Norge.
- E. Det er viktig at vi underskriver internasjonale avtaler selv om det begrenser norske myndigheters handlefrihet.....
- F. For å løse aktuelle samfunnsspørsmål kan vi bruke mye mer av oljefondet enn i dag.....
- G. Globalisering er helt nødvendig for å sikre økonomisk vekst.....

CATI: Nå kommer noen spørsmål om politiske aktiviteter.

Web: Nå kommer noen spørsmål om politiske aktiviteter.

SPM.8 Har du i løpet av de siste fire årene deltatt i noen av disse politiske aktivitetene:

	Ja	Nei	VET IKKE/H USKER IKKE
	1	2	8
A. Skrevet under opprop, aksjonsliste, underskriftskampanje eller lignende for å fremme en bestemt politisk sak?	<input type="checkbox"/>	<input type="checkbox"/>	<input type="checkbox"/>
B. Deltatt i demonstrasjon/aksjon eller lignende for å fremme en bestemt politisk sak?	<input type="checkbox"/>	<input type="checkbox"/>	<input type="checkbox"/>
C. Deltatt i politiske aksjonsgrupper på internett, for eksempel i sosiale medier.....	<input type="checkbox"/>	<input type="checkbox"/>	<input type="checkbox"/>
D. Deltatt i diskusjoner om samfunnsspørsmål på internett, for eksempel i sosiale medier.....	<input type="checkbox"/>	<input type="checkbox"/>	<input type="checkbox"/>
E. Tatt opp en politisk sak i parti, fagforening eller annen organisasjon?..	<input type="checkbox"/>	<input type="checkbox"/>	<input type="checkbox"/>

SPM.8 Hvis du tenker på årets valgkamp:

	Ja	Nei	VET IKKE/H USKER IKKE
	1	2	8
F. Drev du selv valgkamp på vegne av et politisk parti?.....	<input type="checkbox"/>	<input type="checkbox"/>	<input type="checkbox"/>
G. Hentet du informasjon fra partienes hjemmesider på internett?.....	<input type="checkbox"/>	<input type="checkbox"/>	<input type="checkbox"/>
H. Har du tatt en av de såkalte valgomatene på nettet?.....	<input type="checkbox"/>	<input type="checkbox"/>	<input type="checkbox"/>

SPM.8HB Hvis SPM.8H = JA

Hvor stor betydning hadde dette for ditt valg av parti?

1	<input type="checkbox"/>	Stor betydning
2	<input type="checkbox"/>	En viss betydning
3	<input type="checkbox"/>	Ingen betydning
8	<input type="checkbox"/>	VET IKKE

SPM.8 Er du for tiden betalende medlem av noe parti?

	Ja	Nei	VET IKKE/H USKER IKKE
	1	2	8
I. Er du for tiden betalende medlem av noe parti?.....	<input type="checkbox"/>	<input type="checkbox"/>	<input type="checkbox"/>

SPM.9 Hvor viktig vil du si at følgende kilder var for deg i denne valgkampen? Angi din mening på en skala fra 1 til 5, der 1 betyr "ikke viktig" og 5 betyr "svært viktig".

	Ikke viktig					Svært viktig	VET IKKE 8
	1	2	3	4	5		
A. Aviser, inkludert nettaviser	<input type="text"/>	<input type="text"/>	<input type="text"/>	<input type="text"/>	<input type="text"/>	<input type="text"/>	
B. TV, inkludert nett-TV.....	<input type="text"/>	<input type="text"/>	<input type="text"/>	<input type="text"/>	<input type="text"/>	<input type="text"/>	
C. Sosiale medier.....	<input type="text"/>	<input type="text"/>	<input type="text"/>	<input type="text"/>	<input type="text"/>	<input type="text"/>	

CATI: Nå til noen politikkområder.

Web: Nå til noen politikkområder.

SPM.10 natur og miljøvern: Hvor vil du plassere deg på en skala fra 0 til 10, der 0 betyr at miljøvern ikke bør føres så langt at det går utover vår levestandard, mens 10 betyr at vi bør satse mye mer på miljøvern, selv om det medfører betydelige lavere levestandard for alle, inkludert deg selv?

0	1	2	3	4	5	6	7	8	9	10	99
↑										↑	↑
Miljøvern bør ikke føres så langt at det går utover vår levestandard						Satse mye mer på miljøvern, selv om det medfører betydelig lavere levestandard for alle, inkludert deg selv					VET IKKE

SPM.11 Innvandringspolitikk: Hvor vil du plassere deg på en skala fra 0 til 10, der 0 betyr at vi bør gjøre det lettere for innvandrere å få adgang til Norge, mens 10 betyr at antall innvandrere til Norge bør begrenses enda sterkere enn i dag?

0	1	2	3	4	5	6	7	8	9	10	99
↑										↑	↑
Bør gjøre det lettere for innvandrere å få adgang til Norge						Sterkere begrensning av antall innvandrere til Norge					VET IKKE

SPM.12 Distriktpolitikk: Hvor vil du plassere deg selv på en skala fra 0 til 10, der 0 betyr at sentrale myndigheter tar for lite hensyn til distrikts-Norge, mens 10 betyr at sentrale myndigheter tar for mye hensyn til distrikts-Norge?

0	1	2	3	4	5	6	7	8	9	10	99
↑										↑	↑
Sentrale myndigheter tar for lite hensyn til distrikts-Norge						Sentrale myndigheter tar for mye hensyn til distrikts-Norge					VET IKKE

SPM.13 EU-medlemskap: Hvor vil du plassere deg selv på en skala fra 0 til 10, der 0 betyr at Norge absolutt ikke bør bli medlem av EU, mens 10 betyr at Norge absolutt bør bli medlem av EU?

0	1	2	3	4	5	6	7	8	9	10	99
<input type="text"/>	<input type="text"/>	<input type="text"/>	<input type="text"/>	<input type="text"/>	<input type="text"/>	<input type="text"/>	<input type="text"/>	<input type="text"/>	<input type="text"/>	<input type="text"/>	<input type="text"/>

↑
Bør absolutt ikke bli medlem
av EU

↑ ↑
Bør absolutt bli medlem
av EU VET
IKKE

SPM.14 Klimaendringer: Hvor vil du plassere deg selv på en skala fra 0 til 10, der 0 betyr at klimaendringer ikke er noe problem, mens 10 betyr at klimaendringer er et svært stort problem.

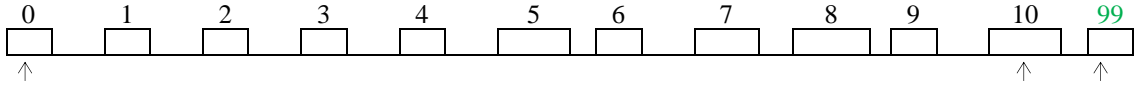

↑
Klimaendringer er ikke noe
problem

↑ ↑
Klimaendringer er et
svært stort problem VET
IKKE

CATI: Nå kommer noen spørsmål om din tillit til institusjoner.

WEB: Nå kommer noen spørsmål om din tillit til institusjoner.

SPM.15 På en skala fra 0 til 10, der 0 betyr at du har ingen tillit i det hele tatt og 10 betyr at du har svært stor tillit, hvor vil du plassere (institusjon)

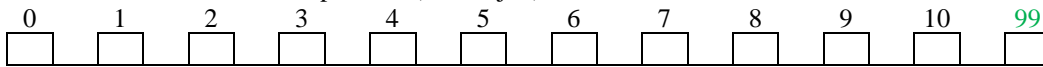

Ingen tillit i
det hele tatt

Svært stor tillit VET
IKKE

- A. Stortinget
- B. Regjeringen..... [REKKEFØLGEN PÅ INSTITUSJONENE
- C. De politiske partiene..... ROTERER]
- D. Domstolene.....
- E. Politikere
- F. Mediene

SPM.16

Hvor vil du plassere deg selv på en skala fra 0 til 10 der 0 betyr at man ikke kan være forsiktig nok i omgangen med andre mennesker, mens 10 betyr at de fleste mennesker er til å stole på?



Man kan ikke
være forsiktig
nok

De fleste
mennesker er til å
stole på VET
IKKE

CATI: Nå kommer noen spørsmål om politiske partier

WEB: Nå kommer noen spørsmål om politiske partier

SPM.17 Hvor vil du plassere de politiske partiene på en skala fra 0 til 10, der 0 betyr at du sterkt misliker og 10 betyr at du liker partiet svært godt

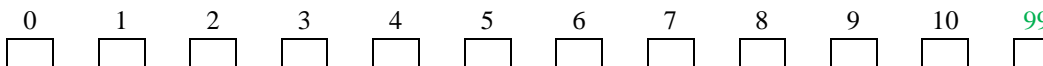

↑
Misliker sterkt

↑ ↑
Liker svært godt VET
IKKE

Venstresiden

Høyresiden

VET
IKKE

- A. Senterpartiet
- B. Fremskrittspartiet
- C. Venstre
- D. Arbeiderpartiet
- E. Høyre
- F. Kristelig Folkeparti
- G. Sosialistisk Venstreparti
- H. Rødt.....
- I. Miljøpartiet De Grønne.....

[REKKEFØLGEN PÅ PARTIENE ROTERER]

SPM.20 Hvor vil du plassere deg selv på en skala fra 0 til 10 der 0 betyr venstresiden og 10 betyr høyresiden?

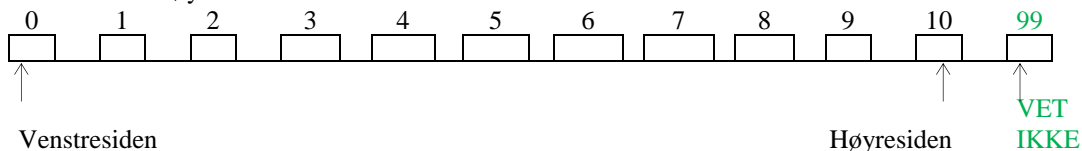

SPM.21A Nå kommer noen påstander. Hvilken av disse standpunktene om adgang til abort stemmer best med din egen mening?

- 1 Abort bør aldri tillates.
- 2 Abort bør tillates bare hvis kvinnens liv eller helse er i fare.
- 3 Abort bør tillates hvis kvinnen på grunn av personlige forhold har meget vanskelig for å ta seg av et barn
- 4 Selvbestemt abort. Den enkelte kvinne må selv få bestemme om hun vil føde sitt barn.
- 8 VET IKKE

SPM.21B Hvis SPM.21A = 4
Når bør grensen for selvbestemt abort eventuelt gå?

- 1 Ved uke 12 i svangerskapet
- 2 Ved uke 18
- 3 Ved uke 22
- 4 Andre svar:

SPM.22 Fordeling av foreldrepermisjon mellom mor og far er mye diskutert. Hvor stor del av permisjonen synes du bør være en kvote forbeholdt far?

- 1 Halve foreldrepermisjonen
- 2 En tredjedel av foreldrepermisjonen
- 3 Mindre enn en tredjedel
- 4 Ingen fedrekvote
- 8 VET IKKE

SPM.23 CATI: Nå kommer noen påstander.
WEB: Nå kommer noen påstander.

Hvor enig eller uenig er du i disse påstandene?

- Helt enig 1
- Nokså enig 2
- BÅDE OG 3
- Nokså uenig 4
- Helt uenig 5
- VET IKKE 8

- A. Norge bør forby leting etter mer olje og gass
- B. Norske politikere bør ta hensyn til andre europeiske regjeringers synspunkter før de tar sine beslutninger.....
- C. Det er viktigere å bygge ut ren energi enn å bevare urørt natur.....
- D. Flyktninger og innvandrere bør ha samme rett til sosialhjelp som nordmenn, selv om de ikke er norske statsborgere.....
- E. Vesteuropeiske og muslimske måter å leve på er uforenlige.....
- F. Innvandrere er i hovedsak bra for norsk økonomi.....
- H. Det legges altfor lite vekt på miljøvern i dagens Norge.....

SPM.24 Hvordan synes du den økonomiske situasjonen her i landet har utviklet seg i løpet av de siste 12 måneder?

- 1 Blitt bedre → SPM.25
- 3 Omtrent som før → SPM.27
- 5 Blitt verre → SPM.26
- 8 Vet ikke → SPM.27

SPM.25 Hvor mye bedre?

- 1 Mye bedre
- 2 Litt bedre
- 8 Vet ikke

} → SPM.27

SPM.26 Hvor mye verre?

- 1 Mye verre
- 2 Litt verre
- 8 Vet ikke

SPM.27 Har du og din husstand det økonomisk bedre eller verre enn for et år siden?

- 1 Bedre → SPM. 28
- 3 Samme → SPM.30A
- 5 Verre → SPM.29
- 8 VET IKKE → SPM.30A

SPM.28 Hvor mye bedre?

- 1 Mye bedre
- 2 Litt bedre
- 8 VET IKKE

} → SPM. 30A

SPM.29 Hvor mye verre?

- 1 Mye verre
- 2 Litt verre
- 8 VET IKKE

SPM.30A Tenker du på deg selv som en høyremann/kvinne, en arbeiderpartimann/kvinne, en SV-mann/kvinne og så videre, eller føler du deg ikke knyttet til noen av partiene?

- | | | | |
|----|--------------------------|-----------------------------------|----------|
| 1 | <input type="checkbox"/> | RØDT | |
| 2 | <input type="checkbox"/> | SOSIALISTISK VENSTREPARTI | |
| 3 | <input type="checkbox"/> | ARBEIDERPARTIET | |
| 4 | <input type="checkbox"/> | VENSTRE | |
| 5 | <input type="checkbox"/> | KRISTELIG FOLKEPARTI | |
| 6 | <input type="checkbox"/> | SENERPARTIET | |
| 7 | <input type="checkbox"/> | HØYRE | |
| 8 | <input type="checkbox"/> | FREMSKRITTSPARTIET | |
| 9 | <input type="checkbox"/> | MILJØPARTIET DE GRØNNE | |
| 10 | <input type="checkbox"/> | ANDRE PARTIER/LISTER | |
| 30 | <input type="checkbox"/> | IKKE KNYTTET TIL ET BESTEMT PARTI | → SPM.31 |
| 99 | <input type="checkbox"/> | VET IKKE | → SPM.31 |

SPM.30B Betrakter du deg som sterkt overbevist tilhenger av dette partiet, eller er du ikke særlig overbevist?

- | | | |
|---|--------------------------|------------------------|
| 1 | <input type="checkbox"/> | STERKT OVERBEVIST |
| 2 | <input type="checkbox"/> | IKKE SÆRLIG OVERBEVIST |
| 8 | <input type="checkbox"/> | VET IKKE |

CATI: Nå kommer noen påstander.

WEB: Nå kommer noen påstander.

SPM.32 I tiden før valget var det mye snakk om hvilken regjering landet skulle få. Hvor viktig var dette spørsmålet for din stemmegivning?

- | | | |
|----|--------------------------|-----------------------------|
| 1 | <input type="checkbox"/> | Svært viktig |
| 2 | <input type="checkbox"/> | Nokså viktig |
| 3 | <input type="checkbox"/> | Ikke særlig viktig |
| 4 | <input type="checkbox"/> | Ikke viktig i det hele tatt |
| 99 | <input type="checkbox"/> | VET IKKE |

SPM.33 Hvilke partier ønsker du skal inngå i en regjering etter valget?

Det er mulig å gi flere svar

- | | | |
|----|--------------------------|---------------------------|
| 1 | <input type="checkbox"/> | RØDT |
| 2 | <input type="checkbox"/> | SOSIALISTISK VENSTREPARTI |
| 3 | <input type="checkbox"/> | ARBEIDERPARTIET |
| 4 | <input type="checkbox"/> | VENSTRE |
| 5 | <input type="checkbox"/> | KRISTELIG FOLKEPARTI |
| 6 | <input type="checkbox"/> | SENERPARTIET |
| 7 | <input type="checkbox"/> | HØYRE |
| 8 | <input type="checkbox"/> | FREMSKRITTSPARTIET |
| 9 | <input type="checkbox"/> | MILJØPARTIET DE GRØNNE |
| 10 | <input type="checkbox"/> | ANDRE PARTIER |
| 99 | <input type="checkbox"/> | VET IKKE |

SPM.34A Er det ett eller flere partier du overhodet ikke ønsker at skal inngå i en regjering?

- 1 JA
 - 2 KANSKJE
 - 3 NEI
 - 8 VET IKKE
- SPM.35
- SPM.35

SPM.34B Hvilket parti eller hvilke partier er dette?
 Det er mulig å gi flere svar

- 1 RØDT
- 2 SOSIALISTISK VENSTREPARTI
- 3 ARBEIDERPARTIET
- 4 VENSTRE
- 5 KRISTELIG FOLKEPARTI
- 6 SENTERPARTIET
- 7 HØYRE
- 8 FREMSKRITTSPARTIET
- 9 MILJØPARTIET DE GRØNNE
- 10 ANDRE PARTIER
- 99 VET IKKE

SPM.35 Hvor ville du plassere deg på en skala fra 0 til 10, der 0 betyr at partiet du stemmer på bør gå inn i regjering og 10 betyr at partiet bør stå utenfor for å rendyrke sin politiske profil?

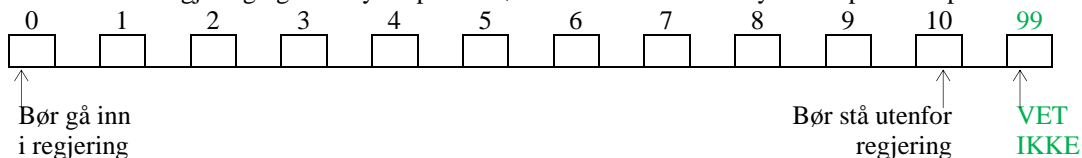

SPM.36 Siden januar 2020 har vi hatt en regjering bestående av Høyre, Venstre og Kristelig Folkeparti. Hvor god jobb synes du denne regjeringen har gjort?

- 1 Svært god jobb
- 2 God jobb
- 3 Verken god eller dårlig
- 4 Dårlig jobb
- 5 Svært dårlig jobb
- 8 VET IKKE

SPM.37A Er det et spesielt område der du synes regjeringen har gjort en god jobb?

- 1 JA →37B
- 2 NEI →38A
- 8 VET IKKE →38A

SPM 37B Hvilket område?

- 1 SVAR.....

SPM.38A Er det et spesielt område der du synes regjeringen har gjort en dårlig jobb?

- 1 JA →38B
- 2 NEI
- 8 VET IKKE

SPM 38B Hvilket område?

1 SVAR.....

SPM.39 Hvor god jobb synes du regjeringen har gjort i håndteringen av koronavirus pandemien?

- 1 Svært god jobb
- 2 God jobb
- 3 Verken god eller dårlig
- 4 Dårlig jobb
- 5 Svært dårlig jobb
- 8 VET IKKE

SPM.40 De siste fire årene har Erna Solberg ledet regjeringer med ulike sammensetninger av partiene Høyre, Frp, Venstre og KrF. Samlet sett, hvor god jobb synes du disse regjeringene har gjort?

- 1 Svært god jobb
- 2 God jobb
- 3 Verken god eller dårlig
- 4 Dårlig jobb
- 5 Svært dårlig jobb
- 8 VET IKKE

SPM.41 Hvor fornøyd eller misfornøyd er du med følgende velferdstjenester i Norge?

	Veldig fornøyd	Ganske fornøyd	VERKEN FORNØYD ELLER MISFORNØYD	Ganske misfornøyd	Veldig misfornøyd	VET IKKE
	1	2	3	4	5	8
A. Helsetjenestene	<input type="checkbox"/>	<input type="checkbox"/>	<input type="checkbox"/>	<input type="checkbox"/>	<input type="checkbox"/>	<input type="checkbox"/>
B. NAV.....	<input type="checkbox"/>	<input type="checkbox"/>	<input type="checkbox"/>	<input type="checkbox"/>	<input type="checkbox"/>	<input type="checkbox"/>

SPM.42 I de senere år er det lagt vekt på å skape likestilling mellom kvinner og menn. Synes du at likestilling bør føres videre, er den ført langt nok eller er den ført for langt?

- 1 BØR FØRES VIDERE
- 2 FØRT LANGT NOK
- 3 FØRT FOR LANGT
- 4 INGEN MENING
- 8 VET IKKE

SPM.43 Hvor stor forskjell synes du at det er mellom partiene på Stortinget?

- 1 Meget store
- 2 Ganske store
- 3 Ikke særlig store
- 4 Meget små
- 8 VET IKKE

SPM.44 Mener du at de som styrer sløser bort en stor del av de pengene vi betaler i skatt?, sløser de bort noe av dem, eller sløser de bort svært lite av pengene?

- | | | |
|---|--------------------------|-------------|
| 1 | <input type="checkbox"/> | EN STOR DEL |
| 2 | <input type="checkbox"/> | NOE |
| 3 | <input type="checkbox"/> | SVÆRT LITE |
| 8 | <input type="checkbox"/> | VET IKKE |

SPM.45 Føler du det slik at de fleste norske politikere er dyktige folk som vanligvis vet hva de foretar seg, eller tror du at mange av dem har lite kjennskap til de saker de er satt til å behandle?

- | | | |
|---|--------------------------|-------------------------------------|
| 1 | <input type="checkbox"/> | DE FLESTE VET HVA DE FORETAR SEG |
| 2 | <input type="checkbox"/> | MANGE HAR LITE KJENNSKAP TIL SAKENE |
| 8 | <input type="checkbox"/> | VET IKKE |

CATI:

SPM.46 Mener du at de fleste av våre politikere er troverdige, at politikerne stort sett er troverdige, eller at få norske politikere er troverdige?

- | | | |
|---|--------------------------|------------------------------------|
| 1 | <input type="checkbox"/> | DE FLESTE POLITIKERE ER TROVERDIGE |
| 2 | <input type="checkbox"/> | STORT SETT TROVERDIGE |
| 3 | <input type="checkbox"/> | FÅ POLITIKERE ER TROVERDIGE |
| 8 | <input type="checkbox"/> | VET IKKE |

WEB:

SPM.46 Hvor stor andel av våre politikere mener du er troverdige?

- | | | |
|---|--------------------------|--------------------------|
| 1 | <input type="checkbox"/> | DE FLESTE ER TROVERDIGE |
| 2 | <input type="checkbox"/> | STORT SETT TROVERDIGE |
| 3 | <input type="checkbox"/> | FÅ TROVERDIGE POLITIKERE |
| 8 | <input type="checkbox"/> | VET IKKE |

SPM.47 Alt tatt i betraktning, hvor fornøyd er du med måten demokratiet virker på Norge?

- | | | |
|---|--------------------------|------------------------------|
| 1 | <input type="checkbox"/> | Meget fornøyd |
| 2 | <input type="checkbox"/> | Ganske fornøyd |
| 3 | <input type="checkbox"/> | Ikke særlig fornøyd |
| 4 | <input type="checkbox"/> | Ikke fornøyd i det hele tatt |
| 8 | <input type="checkbox"/> | VET IKKE |

CATI: Nå skal jeg igjen lese opp noen påstander.

WEB: Nå kommer noen påstander.

SPM.48 Hvor enig eller uenig er du i følgende påstander:

	Helt enig 1	Nokså enig 2	BÅDE OG 3	Nokså uenig 4	Helt uenig 5	VET IKKE 8
A. Klimaendringene er i hovedsak menneskeskapt.....	<input type="checkbox"/>	<input type="checkbox"/>	<input type="checkbox"/>	<input type="checkbox"/>	<input type="checkbox"/>	<input type="checkbox"/>
B. Forby bruk av privatbil i indre byområder.....	<input type="checkbox"/>	<input type="checkbox"/>	<input type="checkbox"/>	<input type="checkbox"/>	<input type="checkbox"/>	<input type="checkbox"/>
C. Vi bør satse mer på utbygging av vindkraft.....	<input type="checkbox"/>	<input type="checkbox"/>	<input type="checkbox"/>	<input type="checkbox"/>	<input type="checkbox"/>	<input type="checkbox"/>
D. Vi bør innføre mye strengere klimatiltak, selv om det fører til lavere levestandard.....	<input type="checkbox"/>	<input type="checkbox"/>	<input type="checkbox"/>	<input type="checkbox"/>	<input type="checkbox"/>	<input type="checkbox"/>
E. Vi bør satse på et samfunn med høy økonomisk vekst og produktivitet.....	<input type="checkbox"/>	<input type="checkbox"/>	<input type="checkbox"/>	<input type="checkbox"/>	<input type="checkbox"/>	<input type="checkbox"/>
F. Innvandring utgjør en alvorlig trussel mot vår nasjonale egenart	<input type="checkbox"/>	<input type="checkbox"/>	<input type="checkbox"/>	<input type="checkbox"/>	<input type="checkbox"/>	<input type="checkbox"/>
G. I dårlige tider bør vi først og fremst sørge for arbeid til nordmenn.....	<input type="checkbox"/>	<input type="checkbox"/>	<input type="checkbox"/>	<input type="checkbox"/>	<input type="checkbox"/>	<input type="checkbox"/>

SPM.49 Når du tenker på tiltakene som myndighetene har satt inn for å bekjempe koronaviruset og dets virkninger, vil du si at...

1	<input type="checkbox"/>	Tiltakene har fokusert for mye på helse, og for lite på økonomi
2	<input type="checkbox"/>	Tiltakene har fokusert for mye på økonomi, og for lite på helse
3	<input type="checkbox"/>	Det har vært en god balanse
8	<input type="checkbox"/>	VET IKKE

SPM.50 Hvor enig eller uenig er du i følgende påstander:

	Helt enig 1	Nokså enig 2	BÅDE OG 3	Nokså uenig 4	Helt uenig 5	VET IKKE 8
A. Innvandrere flest tar <u>ikke</u> smittevern like alvorlig som resten av befolkningen.....	<input type="checkbox"/>	<input type="checkbox"/>	<input type="checkbox"/>	<input type="checkbox"/>	<input type="checkbox"/>	<input type="checkbox"/>
B. Arbeidsinnvandring burde vært stoppet helt for å hindre smittespredning i Norge.....	<input type="checkbox"/>	<input type="checkbox"/>	<input type="checkbox"/>	<input type="checkbox"/>	<input type="checkbox"/>	<input type="checkbox"/>

SPM.51 Hvor enig eller uenig er du i følgende påstander?

Helt enig 1 Nokså enig 2 **BÅDE OG** 3 Nokså uenig 4 Helt uenig 5 **VET IKKE** 8

- A. Ordningen med kontantstøtte bør fjernes.....
- B. Det bør være samme mulighet til adopsjon for homofile som for heterofile.
- C. Flere statlige virksomheter bør flyttes ut i distriktene.....
- D. Vi bør tillate aktiv dødshjelp.....
- E. Vi bør redusere den statlige kontrollen over privat næringsliv
- F. Vi bør satse på et samfunn der kristne verdier spiller en større rolle
- G. Vi bør satse på et samfunn med mer internasjonal orientering og med mindre vekt på grenser mellom folk og land

SPM.52 Stemte du ved valget i høst?

- 1 JA → SPM.53
- 2 NEI → SPM.56
- 8 **VET IKKE** → SPM.56

SPM.53 Benyttet du deg av muligheten til å forhåndsstemme eller stemte du på valgdagen?

- 1 FORHÅNDSSTEMTE
- 2 STEMTE PÅ VALGDAGEN
- 8 **VET IKKE**

SPM.54 Hvilket parti eller hvilken liste stemte du på i årets Stortingsvalg?

- 1 RØDT
- 2 SOSIALISTISK VENSTREPARTI
- 3 ARBEIDERPARTIET
- 4 VENSTRE
- 5 KRISTELIG FOLKEPARTI
- 6 SENTERPARTIET
- 7 HØYRE
- 8 FREMSKRITTPARTIET
- 9 MILJØPARTIET DE GRØNNE
- 10 ANDRE PARTIER/LISTER, SPESIFISER:
- 20 STEMME BLANKT
- 30 VIL IKKE SVARE
- 99 **VET IKKE**

SPM.55 Var det noen andre partier du også vurderte å stemme på?

- 1 JA → SPM.57
- 2 NEI → SPM.58
- 8 **VET IKKE** → SPM.58

Hvis SPM 52= 2 eller 8.

Hvis SPM54=20

SPM.56 Var det noen partier du vurderte å stemme på?

1	<input type="checkbox"/>	J A	—————→	SPM.57
2	<input type="checkbox"/>	NEI	—————→	SPM.58
8	<input type="checkbox"/>	VET IKKE	—————→	SPM.58

SPM.57 Hvilket parti eller partier var dette?

CATI: Flere svar mulig

WEB: Flere svar mulig

- 1 RØDT
- 2 SOSIALISTISK VENSTREPARTI
- 3 ARBEIDERPARTIET
- 4 VENSTRE
- 5 KRISTELIG FOLKEPARTI
- 6 SENTERPARTIET
- 7 HØYRE
- 8 FREMSKRITTSPARTIET
- 9 MILJØPARTIET DE GRØNNE
- 10 ANDRE PARTIER/ LISTER SPESIFISER:
- 99 VET IKKE

SPM.58 Er det noen partier du aldri ville stemt på?

1	<input type="checkbox"/>	J A	
2	<input type="checkbox"/>	NEI	—————→ SPM.60
8	<input type="checkbox"/>	VET IKKE	—————→ SPM.60

SPM.59 Hvilket parti eller hvilke partier er dette?

CATI: flere svar mulig

WEB: Flere svar mulig

- 1 RØDT
- 2 SOSIALISTISK VENSTREPARTI
- 3 ARBEIDERPARTIET
- 4 VENSTRE
- 5 KRISTELIG FOLKEPARTI
- 6 SENTERPARTIET
- 7 HØYRE
- 8 FREMSKRITTSPARTIET
- 9 MILJØPARTIET DE GRØNNE
- 10 ANDRE PARTIER/ LISTER SPESIFISER:
-
- 99 VET IKKE

SPM.60 Hvor lett eller vanskelig synes du det var å bestemme deg ved dette valget?

- 1 Svært lett
- 2 Nokså lett
- 3 Nokså vanskelig
- 4 Svært vanskelig
- 8 VET IKKE

Hvis SPM.52=1

SPM.61 Når bestemte du deg for å stemme på det partiet du stemte på ved dette valget?
Hvis SPM54=20(stemte blankt): Når bestemte du deg for å stemme blankt ved dette valget?

- 1 LENGE FØR VALGKAMPEN BEGYNTE
- 2 UNDER VALGKAMPEN
- 3 LIKE FØR VALGDAGEN
- 4 PÅ SELVE VALGDAGEN
- 8 VET IKKE

SPM.62A Stemte du ved forrige Stortingsvalg i 2017?

- JA → 62B
- NEI → 63
- HUSKER IKKE → 63
- HADDE IKKE STEMMERETT → 63
- VET IKKE

Hvis SPM.62A=1

SPM.62B Hvilket parti stemte du på ved Stortingsvalget i 2017?

- 1 RØDT
- 2 SOSIALISTISK VENSTREPARTI
- 3 ARBEIDERPARTIET
- 4 VENSTRE
- 5 KRISTELIG FOLKEPARTI
- 6 SENTERPARTIET
- 7 HØYRE
- 8 FREMSKRITTSPARTIET
- 9 MILJØPARTIET DE GRØNNE
- 10 ANDRE PARTIER/LISTER, SPESIFISER:
- 20 STEMTE BLANKT
- 30 VIL IKKE SVARE
- 40 HUSKER IKKE
- 99 VET IKKE

SPM. 31 Hvor enig eller uenig er du i følgende påstander:

Helt enig 1 Nokså enig 2 **BÅDE OG** 3 Nokså uenig 4 Helt uenig 5 **VET IKKE** 8

- A. En god leder bør være streng mot sine underordnede hvis han/hun vil sette seg i respekt.....
- B. Det viktigste barn bør lære er lydighet og respekt for sine foresatte.....
- C. Det vi trenger mest her i landet, mer enn lover og programmer, er noen få, uselviske og myndige ledere som folket trygt kan følge.....

SPM.63 CATI: Nå kommer noen spørsmål om hva du føler om samfunnsutviklingen.
 WEB: Nå kommer noen spørsmål om hva du føler om samfunnsutviklingen.

Når du tenker på den generelle samfunnsutviklingen i Norge, hvor sterkt føler du...?

Svært sterkt 1 Nokså sterkt 2 **VERKEN /ELLER** 3 Nokså svakt 4 Svært svakt 5 **VET IKKE** 8

- A. Håp?.....
- B. Sinne?.....
- C. Stolthet?.....
- D. Frykt?.....
- E. Avsky?.....

F. Gled?.....	<input type="checkbox"/>	<input type="checkbox"/>	<input type="checkbox"/>	<input type="checkbox"/>	<input type="checkbox"/>	<input type="checkbox"/>
G. Nervøsitet?.....	<input type="checkbox"/>	<input type="checkbox"/>	<input type="checkbox"/>	<input type="checkbox"/>	<input type="checkbox"/>	<input type="checkbox"/>
H. Irritasjon?.....	<input type="checkbox"/>	<input type="checkbox"/>	<input type="checkbox"/>	<input type="checkbox"/>	<input type="checkbox"/>	<input type="checkbox"/>
I. Bekymring?.....	<input type="checkbox"/>	<input type="checkbox"/>	<input type="checkbox"/>	<input type="checkbox"/>	<input type="checkbox"/>	<input type="checkbox"/>

SPM.64 WEB: Så gjelder det utviklingen på spesifikke områder i det norske samfunnet. Velg de ordene som best beskriver dine følelser.

CATI: «Nå kommer noen spørsmål hvor vi ønsker at du skal svare ja eller nei på om disse beskriver dine følelser utviklingen på spesifikke områder i det norske samfunnet.»

SPM.64A Hva føler du om utviklingen på innvandringsfeltet?
Flere svar mulig.

Føler du....

- 1 ...Håp?
- 2 ...Sinne?
- 3 ...Stolthet?
- 4 ...Frykt?
- 5 ...Avsky?
- 6 ...Glede?
- 7 ...Nervøsitet?
- 8 ...Irritasjon?
- 9 ...Bekymring?
- 99 **VET IKKE**

SPM.64B Hva føler du om utviklingen på klimafeltet?
Flere svar mulig.

Føler du....

- 1 ...Håp?
- 2 ...Sinne?
- 3 ...Stolthet?
- 4 ...Frykt?
- 5 ...Avsky?
- 6 ...Glede?

-
- 7 ...Nervøsitet?
- 8 ...Irritasjon?
- 9 ...Bekymring?
- 99 **VET IKKE**

SPM.64C Hva føler du om den økonomiske utviklingen? Flere svar mulig.

- 1 ...Håp?
- 2 ...Sinne?
- 3 ...Stolthet?
- 4 Frykt?
- 5 ...Avsky?
- 6 ...Glede?
- 7 ...Nervøsitet?
- 8 ...Irritasjon?
- 9 ...Bekymring?
- 99 **VET IKKE**

SPM.64D Hva føler du om myndighetenes håndtering av koronakrisen? Flere svar mulig.

- 1 ...Håp?
- 2 ...Sinne?
- 3 ...Stolthet?
- 4 ...Frykt?
- 5 ...Avsky?
- 6 ...Glede?
- 7 ...Nervøsitet?
- 8 ...Irritasjon?
- 9 ...Bekymring?
- 99 **VET IKKE**

SPM.65 Nå kommer noen påstander som passer mer eller mindre godt for ulike mennesker. På en skala fra 1 til 7, hvor 1 betyr «passer ikke» og 7 betyr «passer helt», hvor godt passer følgende påstander for deg slik du vanligvis er?

Passer
ikke

Passer
helt **VET IKKE**

	1	2	3	4	5	6	7	99
A. Jeg er reservert.....								
B. Jeg er tillitsfull.....								
C. Jeg har en tendens til å være lat.....								
D. Jeg er avslappet, takler stress godt.....								
E. Jeg har få kunstneriske interesser.....								
F. Jeg er utadvendt og sosial.....								
G. Jeg har en tendens til å finne feil ved andre.....								
H. Jeg gjør en grundig jobb.....								
I. Jeg blir lett nervøs.....								
J. Jeg har livlig fantasi.....								

BAKGRUNNSOPPLYSNINGER

Til slutt kommer noen spørsmål som skal gi bakgrunnsopplysninger for undersøkelsen.

BAK.1 Hva er din nåværende sivilstatus?

- | | | |
|---|--------------------------|-------------------------|
| 1 | <input type="checkbox"/> | Gift/registrert partner |
| 2 | <input type="checkbox"/> | Samboende |
| 3 | <input type="checkbox"/> | Ugift |
| 4 | <input type="checkbox"/> | Enke/enkemann |
| 5 | <input type="checkbox"/> | Separert/skilt |
| 8 | <input type="checkbox"/> | VET IKKE |

BAK.2A Har du hjemmeboende barn under 16 år?

- | | | |
|---|--------------------------|----------|
| 1 | <input type="checkbox"/> | Ja → 2B |
| 2 | <input type="checkbox"/> | Nei → 3A |

BAK 2B Hvor mange hjemmeboende barn under 16 år?

ANTALL BARN

BAK 3A Hvilken beskrivelse passer best for deg?

- | | | | |
|--------------------------|--|---|-------------------------------------|
| <input type="checkbox"/> | I lønnet arbeid/Yrkesaktiv | → | BAK.3B, 3C, 3D,
3E, 3F, 3G,3H,3I |
| <input type="checkbox"/> | Student eller skoleelev | → | BAK.6/8 |
| <input type="checkbox"/> | Alderspensjonist, førtidspensjonist eller uføretrygdet | → | BAK.4A |
| <input type="checkbox"/> | Husarbeid, passer barn eller andre personer | → | BAK.4B |
| <input type="checkbox"/> | Arbeidsledig | → | BAK.4B |
| <input type="checkbox"/> | Vernepliktig | → | BAK.6/8 |
| <input type="checkbox"/> | Annet | → | BAK.4B |

BAK.3B Arbeider du i ditt hovedyrke som:

- | | | | |
|---|--------------------------|-----------------------------|----------|
| 1 | <input type="checkbox"/> | Ansatt | |
| 2 | <input type="checkbox"/> | Selvstendig med leid hjelp | → BAK.3E |
| 3 | <input type="checkbox"/> | Selvstendig uten leid hjelp | → BAK.3E |
| 4 | <input type="checkbox"/> | I familiebedrift | |
| 8 | <input type="checkbox"/> | VET IKKE | |

BAK.3C Er den virksomheten du arbeider i:

- | | | |
|---|--------------------------|---------------------------|
| 1 | <input type="checkbox"/> | Privat sektor |
| 3 | <input type="checkbox"/> | Organisasjon/stiftelse |
| 4 | <input type="checkbox"/> | Kommunal virksomhet |
| 5 | <input type="checkbox"/> | Fylkeskommunal virksomhet |
| 6 | <input type="checkbox"/> | Statlig virksomhet |
| 8 | <input type="checkbox"/> | VET IKKE |

BAK.3D Har du oppgaver som i stor grad går ut på å lede andre medarbeideres arbeid?

- | | | |
|---|--------------------------|----------|
| 1 | <input type="checkbox"/> | JA |
| 2 | <input type="checkbox"/> | NEI |
| 8 | <input type="checkbox"/> | VET IKKE |

BAK..3E Hva er navnet eller tittelen på hovedyrket ditt?

SVAR: _____

BAK..3F Hva slags arbeid gjør du stort sett i hovedyrket ditt? →

SKRIV INN: _____

BAK..3G Hva slags opplæring eller kvalifikasjoner trengs i denne jobben?

SKRIV INN: _____

BAK..3H Uavhengig av den avtalte arbeidstiden din, hvor mange timer arbeider du vanligvis i løpet av en uke?

SVAR: _____

BAK..3I Hva lager eller gjør hovedsakelig firmaet eller organisasjonen jobber du i?

SKRIV INN: _____

BAK 4A/BAK 4B STILLES TIL PERSONER SOM MOTTAR PENSJON /TRYGD (IKKE REGNER SEG SOM YRKESAKTIVE ELLER IKKE ER STUDENTER/SKOLEELEVER/VERNEPLIKTIGE). ANDRE GÅR TIL BAK.6/8.

BAK.4A Hadde du selv inntektsgivende arbeid inntil det tidspunkt da du begynte å motta pensjon/trygd?

- | | | | | |
|---|--------------------------|----------|---|----------------------------------|
| 1 | <input type="checkbox"/> | JA | → | BAK.5A, 5B, 5C, 5D, 5E, 5F,5G,5H |
| 2 | <input type="checkbox"/> | NEI | → | BAK.4B |
| 8 | <input type="checkbox"/> | VET IKKE | → | BAK.6/8 |

BAK.4B Har du hatt inntektsgivende arbeid tidligere?

- | | | | | |
|---|--------------------------|----------|---|---------|
| 1 | <input type="checkbox"/> | JA | → | BAK 5.A |
| 2 | <input type="checkbox"/> | NEI | → | BAK.6/8 |
| 8 | <input type="checkbox"/> | VET IKKE | → | BAK.6/8 |

BAK.5 A Arbeidet du i ditt hovedyrke som:

- | | | | | |
|---|--------------------------|-----------------------------|---|--------|
| 1 | <input type="checkbox"/> | Ansatt | | |
| 2 | <input type="checkbox"/> | Selvstendig med leid hjelp | → | BAK.5D |
| 3 | <input type="checkbox"/> | Selvstendig uten leid hjelp | → | BAK.5D |
| 4 | <input type="checkbox"/> | Familiemedlem | | |
| 8 | <input type="checkbox"/> | VET IKKE | | |

BAK.5 B Var den virksomheten du arbeidet i:

- | | | |
|---|--------------------------|---------------------------|
| 1 | <input type="checkbox"/> | Privat sektor |
| 3 | <input type="checkbox"/> | Organisasjon/stiftelse |
| 4 | <input type="checkbox"/> | Kommunal virksomhet |
| 5 | <input type="checkbox"/> | Fylkeskommunal virksomhet |
| 6 | <input type="checkbox"/> | Statlig virksomhet |
| 8 | <input type="checkbox"/> | VET IKKE |

BAK.5C Hadde du oppgaver som i stor grad går ut på å lede andre medarbeideres arbeid?

- | | | |
|---|--------------------------|----------|
| 1 | <input type="checkbox"/> | JA |
| 2 | <input type="checkbox"/> | NEI |
| 8 | <input type="checkbox"/> | VET IKKE |

BAK..5D Hva var navnet eller tittelen på hovedyrket ditt?

SKRIV INN: _____

BAK..5E Hva slags arbeid gjorde du stort sett i hovedyrket ditt?

SKRIV INN: _____

BAK..5F Hva slags opplæring eller kvalifikasjoner trengtes i denne jobben?

SKRIV INN: _____

BAK..5G Uavhengig av den avtalte arbeidstiden din, hvor mange timer arbeidet du vanligvis i løpet av en uke?

SKRIV INN: _____

BAK..5H Hva lagde eller gjorde hovedsakelig firmaet eller organisasjonen du jobbet i?

SKRIV INN: _____

HVIS IO IKKE ER YRKERAKTIV OG HELLER IKKE HADDE TIDLIGERE YRKE, MEN ER GIFT ELLER SAMBOER STILLES SPØRSMÅL 6, ELLERS HOPPEES DET TIL BAK.17

BAK.6 Har din ektefelle/samboer for tiden inntektsgivende arbeid?

Som inntektsgivende arbeid regner vi også arbeid som familiemedlem uten fast avtalt lønn på gårdsbruk, i forretning og i familiebedrift ellers. Arbeid på en time eller mer per uke skal regnes med.

- | | | |
|---|--------------------------|---------------------------------------|
| 1 | <input type="checkbox"/> | JA → Bak 6A, 6B, 6C, 6D, 6E, 6F,6G,6H |
| 2 | <input type="checkbox"/> | NEI → Bak7A |
| 8 | <input type="checkbox"/> | VET IKKE → Bak7A |

BAK.6A Arbeider din ektefelle/samboer i ditt hovedyrke som:

- | | | | |
|---|--------------------------|-----------------------------|----------|
| 1 | <input type="checkbox"/> | Ansatt | |
| 2 | <input type="checkbox"/> | Selvstendig med leid hjelp | → BAK.6D |
| 3 | <input type="checkbox"/> | Selvstendig uten leid hjelp | → BAK.6D |
| 4 | <input type="checkbox"/> | I familiebedrift | |
| 8 | <input type="checkbox"/> | VET IKKE | |

BAK.6B Er den virksomheten din ektefelle/samboer arbeider i:

- | | | |
|---|--------------------------|---------------------------|
| 1 | <input type="checkbox"/> | Privat sektor |
| 3 | <input type="checkbox"/> | Organisasjon/stiftelse |
| 4 | <input type="checkbox"/> | Kommunal virksomhet |
| 5 | <input type="checkbox"/> | Fylkeskommunal virksomhet |
| 6 | <input type="checkbox"/> | Statlig virksomhet |
| 8 | <input type="checkbox"/> | VET IKKE |

BAK.6C Har din ektefelle/samboer oppgaver som i stor grad går ut på å lede andre medarbeideres arbeid?

- | | | |
|---|--------------------------|----------|
| 1 | <input type="checkbox"/> | JA |
| 2 | <input type="checkbox"/> | NEI |
| 8 | <input type="checkbox"/> | VET IKKE |

7.2. BAK 6D Hva er navnet eller tittelen på hovedyrket til din ektefelle/samboer?

BAK 6E Hva slags arbeid gjør din ektefelle/samboer stort sett i hovedyrket ditt? ->Gå til spørsmål 8.

BAK 6F Hva slags opplæring eller kvalifikasjoner trengs i denne jobben?

SKRIV INN

BAK6G Uavhengig av den avtalte arbeidstiden, hvor mange timer arbeider han/hun vanligvis i løpet av en uke?

Svar: _____

BAK6H Hva lager eller gjør hovedsakelig firmaet eller organisasjonen han/hun jobber i?

Skriv inn: _____

7.3.

BAK.7A Hva er din ektefelles/samboers viktigste gjøremål eller kilde til livsopphold?

1	<input type="checkbox"/>	STUDENT, SKOLEELEV	<input type="checkbox"/>	→	BAK.8
2	<input type="checkbox"/>	HJEMMEARBEIDENDE	<input type="checkbox"/>		
3	<input type="checkbox"/>	ALDERSPENSJONIST,	<input type="checkbox"/>		
4	<input type="checkbox"/>	ARBEIDSLEDIG	<input type="checkbox"/>	→	BAK.7B
5	<input type="checkbox"/>	FØRTIDSPENSJONIST, ARBEIDSUFØR	<input type="checkbox"/>		
6	<input type="checkbox"/>	VERNEPLIKTIG	<input type="checkbox"/>	→	BAK.8
7	<input type="checkbox"/>	ANNET	<input type="checkbox"/>		

BAK.7B Hadde din ektefelle/samboer inntektsgivende arbeid inntil det tidspunkt da han/hun begynte å motta pensjon/trygd?

1	<input type="checkbox"/>	J A -> BAK 7B1, 7B2, 7B3, 7B4, 7B5, 7B6,7B7,7B8		
2	<input type="checkbox"/>	NEI	→	BAK.8
8	<input type="checkbox"/>	VET IKKE	→	BAK.8

BAK.7 Arbeidet din ektefelle /samboer i sitt hovedyrke som:

B1

1	<input type="checkbox"/>	Ansatt		
2	<input type="checkbox"/>	Selvstendig med leid hjelp	→	BAK.7B4
3	<input type="checkbox"/>	Selvstendig uten leid hjelp	→	BAK.7B4
4	<input type="checkbox"/>	I familiebedrift		
8	<input type="checkbox"/>	VET IKKE		

BAK.7 Er den virksomheten din ektefelle/samboer arbeidet i:

B2

- | | | |
|---|--------------------------|---------------------------|
| 1 | <input type="checkbox"/> | Personlig eid firma |
| 2 | <input type="checkbox"/> | Aksjeselskap |
| 3 | <input type="checkbox"/> | Organisasjon/stiftelse |
| 4 | <input type="checkbox"/> | Kommunal virksomhet |
| 5 | <input type="checkbox"/> | Fylkeskommunal virksomhet |
| 6 | <input type="checkbox"/> | Statlig virksomhet |
| 8 | <input type="checkbox"/> | VET IKKE |

BAK.7B3 Hadde din ektefelle/samboer oppgaver som i stor grad gikk ut på å lede andre medarbeideres arbeid?

- | | | |
|---|--------------------------|----------|
| 1 | <input type="checkbox"/> | JA |
| 2 | <input type="checkbox"/> | NEI |
| 8 | <input type="checkbox"/> | VET IKKE |

7.4. BAK 7B4 Hva var navnet eller tittelen på hovedyrket til din ektefelle/samboer?

BAK 7B5 Hva slags arbeid gjorde du stort sett i hovedyrket ditt? ->Gå til spørsmål 8.

BAK7B6 Hva slags opplæring eller kvalifikasjoner trengtes i denne jobben?

SKRIV INN

BAK7B7 Uavhengig av den avtalte arbeidstiden, hvor mange timer arbeidet han/hun vanligvis i løpet av en uke?

Svar: _____

BAK7B8 Hva lagde eller gjorde hovedsakelig firmaet eller organisasjonen han/hun jobbet i?

Svar: _____

BAK 8A: Man snakker iblant om forskjellige klasser: enten arbeiderklasse eller middelklasse. Tenker du noen gang på deg selv som hjemmehørende i en av disse klassene?

- | | | |
|---|--------------------------|--------------------|
| 1 | <input type="checkbox"/> | JA → Gå til BAK 8B |
| 2 | <input type="checkbox"/> | NEI |
| 8 | <input type="checkbox"/> | VET IKKE |

BAK 8B: Hvilken klasse?

- | | | |
|---|--------------------------|-----------------|
| 1 | <input type="checkbox"/> | ARBEIDERKLASSEN |
| 2 | <input type="checkbox"/> | MIDDELKLASSEN |
| 8 | <input type="checkbox"/> | VET IKKE |

BAK.9 Har du eller noen i din husstand vært arbeidsledig i løpet av de fire siste årene?

- | | | |
|---|--------------------------|--|
| 1 | <input type="checkbox"/> | JA |
| 2 | <input type="checkbox"/> | NEI |
| 3 | <input type="checkbox"/> | INGEN SYSSELSATTE I HUSSTANDEN
(PENSJONIST, TRYGDET, STUDENT) |
| 8 | <input type="checkbox"/> | VET IKKE |

BAK. Frykter du at du selv eller noen i din husstand skal bli rammet av arbeidsledighet i de nærmeste årene framover?

- | | | |
|---|--------------------------|---|
| 1 | <input type="checkbox"/> | FRYKTER ARBEIDSLEDIGHET |
| 2 | <input type="checkbox"/> | KANSKJE EN VISS MULIGHET FOR
ARBEIDSLEDIGHET |
| 3 | <input type="checkbox"/> | FRYKTER IKKE ARBEIDSLEDIGHET |
| 8 | <input type="checkbox"/> | VET IKKE |

BAK.11 Har du opplevd noe av det følgende på grunn av korona?

Flere svar mulig

- 1 Jeg har vært i karantene
- 2 Jeg har vært pålagt eller sterkt oppfordret til å jobbe hjemmefra
- 3 Jeg har blitt smittet av koronaviruset
- 4 Jeg har blitt permittert
- 5 Jeg har mistet jobben
- 6 Min personlige økonomi har blitt rammet på annen måte
- 7 Noen i familie/nære venner har mistet jobben eller blitt permittert
- 8 Noen i familie/nære venner har vært/blitt smittet av korona
- 9 Noen i nær familie/nære venner har dødd
- 10 Nei, ingen av disse [Singlesvar]
- 99 VET IKKE

BAK.12 Hvilken målform liker du å bruke når du skriver?

- 1 Bokmål
- 2 Nynorsk
- 8 VET IKKE

BAK.13 Er du medlem av noen faglig organisasjon eller organisasjon for arbeidsgivere eller annen yrkessammenslutning?

- 1 JA
- 2 NEI → BAK.14
- 8 VET IKKE → BAK.14

BAK.14 Hvilken hovedsammenslutning tilhører organisasjonen?

- 1 Landsorganisasjonen (LO/Fagbevegelsen)
- 2 Yrkesorganisasjonenes Sentralforbund (YS)
- 3 Hovedorganisasjonen for Universitets og Høgskoleutdannede (UNIO)
- 4 Norges Bondelag
- 5 Norsk Bonde- og Småbrukarlag
- 6 Noregs Fiskarlag
- 7 Næringslivets hovedorganisasjon (NHO)
- 8 Akademikerne
- 9 Andre, spesifiser:
- 99 VET IKKE

BAK.15 Er du medlem av noen religiøs eller kristelig forening eller organisasjon?

- 1 JA
- 2 NEI
- 8 ØNSKER IKKE SVARE
- 9 VET IKKE

BAK.16 Hvis du ser bort fra spesielle anledninger som bryllup og begravelser, hvor ofte deltar du i religiøse møter som gudstjeneste, messe, fredagsbønn eller tilsvarende?

- | | |
|----|-------------------------------|
| 1 | Hver dag |
| 2 | Mer enn en gang i uka |
| 3 | En gang i uka |
| 4 | Minst en gang i måneden |
| 5 | Bare på spesielle helligdager |
| 6 | Sjeldnere |
| 7 | Aldri |
| 89 | ØNSKER IKKE SVARE |
| 99 | VET IKKE |

BAK.17 Er du medlem av Den norske kirke, eller et annet trossamfunn?

- | | | |
|---|----------|----------|
| 1 | J A | |
| 2 | NEI | → BAK.19 |
| 8 | VET IKKE | |

BAK.18 Hvilket trossamfunn er det?

- | | |
|---|-------------------------|
| 1 | DEN NORSKE KIRKE |
| 2 | ROMERSK KATOLSK |
| 3 | FRIKIRKE |
| 4 | JØDISK |
| 5 | MUSLIMSK |
| 6 | HINDUISTISK |
| 7 | BUDDISTISK |
| 8 | ANNET, SPESIFISER |
| 9 | ØNSKER IKKE SVARE |

BAK.19 Hva er din høyeste fullførte utdanning?

- | | |
|----|---|
| 0 | Ingen fullført utdanning |
| 1 | Barneskole/Folkeskole |
| 2a | Ungdomsskole/Framhaldsskole/Grunnskole/Realskole, 1-årig og 2-årig utdanning etter Folkeskole og Folkehøgskole |
| 2b | Videregående utdanning med en varighet på ett år |
| 2c | Videregående utdanning med en varighet på to år |
| 3a | Videregående avsluttende utdanning med en varighet på tre år eller mer |
| 3b | Universitets- og høyskoleutdanning med en varighet på mindre enn 2 år |
| 4 | Påbygging til videregående utdanning, fagskole |
| 5 | Universitets- og høyskoleutdanning, varighet 2 år (f.eks. høyskolekandidat) |
| 6 | Universitets- og høyskoleutdanning, varighet 3-4 år (f.eks. bachelorgrad, Cand.Mag., lærer, sykepleier, ingeniør) |
| 7 | Universitets- og høyskoleutdanning, varighet mer enn 4 år (f.eks. mastergrad, hovedfag, sivilingeniør, siviløkonom) |

8		Doktorgrad/forskerutdanning
99		VIL IKKE SVARE

BAK. 20 Hvor stor var husholdningens samlede brutto inntekt i2020? Med brutto inntekt mener vi samlet inntekt før eventuelle fradragposter og skatt. Rund av til nærmeste 10.000 kroner. Hvis du ikke har inntekt, skriv 0. Om du har ektefelle/samboer skal summen av deres inntekter oppgis.

Advarsel hvis respondenten legger inn for høy sum: Tjener husholdningen xxxxxxx kr?

KRONER

--	--	--	--	--	--	--	--	--	--

VIL IKKE SVARE
VET IKKE

--

Vedlegg C: Spørreskjema frafallsundersøkelse

Valgundersøkelsen

Innrotekst: Vi har tidligere sendt deg en invitasjon om å delta i en undersøkelse om stortingsvalget 2021. Dine svar er viktig for oss, og vi håper du kan hjelpe oss. Vi har derfor laget en kortere versjon av undersøkelsen som vi ber deg svare på. Det tar kun rundt 2 minutter å svare. Ved å svare på spørsmålene, samtykker du til at opplysningene kan brukes til å lage statistikk i tråd med gjeldende personvernregler.

Personvernregler

Svarene du gir skal bare benyttes til å lage statistikk og i forskning. Svar som kan identifisere enkeltpersoner vil aldri bli offentliggjort.

Undersøkelsen er frivillig, og du kan når som helst trekke deg og be om at opplysningene om deg blir slettet. Dette gjør du ved å ringe svartjenesten vår på 62 88 56 08 eller sende en e-post til svaer@ssb.no

For å gjøre undersøkelsen kortere henter vi opplysninger fra Folkeregisteret, opplysninger om utdanning fra skoleeiere og Lånekassen, opplysninger om inntekt, arbeid, trygde og stønader fra Skatteetaten og NAV, opplysninger om innvandringsbakgrunn og opplysninger om valgdeltakelse fra kommunenes manntall.

Institutt for samfunnsforskning (ISF) vil i etterkant av undersøkelsen motta en fil med aidentifiserte resultater der alle navn og adresser er fjernet. Innen 31. desember 2025 vil alle opplysningene om deg bli anonymisert.

SPM.1 Stemte du ved stortingsvalget i høst?

- | | | | |
|---|--------------------------|----------|---------|
| 1 | <input type="checkbox"/> | Ja | > SPM.2 |
| 2 | <input type="checkbox"/> | Nei | > SPM.4 |
| 8 | <input type="checkbox"/> | VET IKKE | > SPM.5 |

SPM.2 Hvilket parti eller hvilken liste stemte du på?

- | | | |
|----|--------------------------|---|
| 1 | <input type="checkbox"/> | Rødt |
| 2 | <input type="checkbox"/> | Sosialistisk Venstreparti |
| 3 | <input type="checkbox"/> | Arbeiderpartiet |
| 4 | <input type="checkbox"/> | Venstre |
| 5 | <input type="checkbox"/> | Kristelig Folkeparti |
| 6 | <input type="checkbox"/> | Senterpartiet |
| 7 | <input type="checkbox"/> | Høyre |
| 8 | <input type="checkbox"/> | Fremskrittspartiet |
| 9 | <input type="checkbox"/> | Miljøpartiet De Grønne |
| 10 | <input type="checkbox"/> | Andre Partier/Lister, Spesifiser: |
| 20 | <input type="checkbox"/> | Stemte Blankt |
| 97 | <input type="checkbox"/> | Vil ikke svare |
| 98 | <input type="checkbox"/> | Vet ikke |

Spm 1=ja

SPM. 3 Hvor fornøyd er du med hva du stemte ved valget?

- | | | | | |
|----|--------------------------|------------------------------|--|----------|
| 1 | <input type="checkbox"/> | Svært fornøyd | | ➤ SPM. 5 |
| 2 | <input type="checkbox"/> | Ganske fornøyd | | |
| 4 | <input type="checkbox"/> | Ikke særlig fornøyd | | |
| >5 | <input type="checkbox"/> | Ikke fornøyd i det hele tatt | | |
| 8 | <input type="checkbox"/> | VET IKKE | | |

SPM.4 Hvor fornøyd er du med beslutningen din om å ikke stemme ved valget?

Spm 1=Nei

1	<input type="checkbox"/>	Svært fornøyd
2	<input type="checkbox"/>	Ganske fornøyd
4	<input type="checkbox"/>	Ikke særlig fornøyd
5	<input type="checkbox"/>	Ikke fornøyd i det hele tatt
8	<input type="checkbox"/>	VET IKKE

SPM.5 Hvor fornøyd er du med utvalget av partier å stemme på ved valget?

1	<input type="checkbox"/>	Svært fornøyd
2	<input type="checkbox"/>	Ganske fornøyd
4	<input type="checkbox"/>	Ikke særlig fornøyd
5	<input type="checkbox"/>	Ikke fornøyd i det hele tatt
8	<input type="checkbox"/>	VET IKKE

SPM.6 Hvor vil du plassere deg selv på en skala fra 1-5, der 1 betyr at uansett hvem man stemmer på, så vil det ikke ha noen betydning for hva som skjer og 5 betyr at hvem man stemmer på har stor betydning for det som skjer?

